"DRAUGAS"
EINA KETVIRTADIENIAIS
IŠ CHICAGO, ILL.

Kaina Metams:
Suvienytose Valstijose - - $2.00
Europoje ir kitose šalyse - $3.00

APSKELBIMŲ KAINOS ANT UŽKLAUSIMO

Su visokiais reikalais reikia kreipties šiuo adresu:
DRAUGAS PUB. CO.
2634 W. 67th Street, Chicago, Illinois
Telephone Englewood 9611

DRAUGAS
KATALIKŲ LAIKRAŠTIS

All Commu... Be...
DRAUGAS ...
2634 W. 67th Street, Chicag...
Telephone Englewood 9611

ORGANAS SUSIVIENIJIMO LIETUVIŲ RYMO-KATALIKŲ AMERIKOJE.

Metai {Vol.} IV. CHICAGO, ILL., KETVIRTADIENIS, 21 D. LAPKRIČIO (NOVEMBER), 1912 M. No.
ENTERED AS SECOND-CLASS MATTER JULY 8th, AT THE POST OFFICE AT CHICAGO, ILL., UNDER THE ACT OF MARCH 3rd, 1897.

Monastir Paimtas

Kova Ties Čataldža Tebesitęsia

Jaunaturkių Vadai Suimti

Kaltina juos už norą sukelti Revoliuciją

Cholera ir kitos ligos kankina turkų ir bulgarų kareivius

Rinkimai į Dumą. Riaušės Anglijos parliamente. Kitokios naujienos.

Serbai paėmė Monastirių ir 50,000 turkų.

Lapkr. 18 d. serbai paėmė Monastirių. Nelaisvėn pateko trįs pašos ir 50,000 kareivių su 47 kanuolėmis. Tarp paimtųjų yra ir vyriausias kariumenės vadas Zekki Paša.

Monastirius yra antras svarbiausias miestas Europos Turkijoje. Nupuolus tai stiprovei, visa Makedonija išsprudo iš turkų rankų. Serbai džiaugiasi be galo. Dabar jie jau ne be taip ir Austrijos tepaiso. Nekuriose vietose, pav. Prisrende, Austrijos konsuliai kelia nesutikimus.

Cholera tarp bulgarų.

Cholera ir šiltinės pasirodė bulgarų kariumenėje. Tapo pašauktas iš Vokietijos d-ras Roth kovoti su baisia liga.

Sultonas vėl šaukėsi kitų viešpatijų pagelbos.

Pradžia pabaigos netoli.

Lapkr. 17 d. vėl prasidėjo šaudymai ties Čataldža. Kanuolių balsas buvo aiškiai girdėti Konstantinopolyje. Preš tat Nazim Paša, kurs veda turkų armiją, davė žinoti, kad turkai atrėmė bulgarų užpuolimą ir atėmė nuo jų 12 kanuolių, taip-pat paėmė nelaisvėn 8000 kareivių. Turkų laivynas Juodosiose ir Marmoros marėse padėjo kariumenei atremti bulgarus.

Sodiečiai bėgą prie Bosforo ir meldžia priimti juos į svetimų šalių pasiuntinių vasarnamius. Ispanijos pasiuntinys priėmė pabėgėlius į savo sodą.

Pačiame Konstantinopolyje policija ir žandarai rengiasi neprileisti skerdynių. Anksti ryte 18 d lapkr. marininkai iš įvairių laivų tapo iškelti ant krašto ir nuvesti į namus netoli nuo ambasadų ir svetimtaučių įstaigų. Jei žmonės užpultų ant tų namų arba pradėtų skerdynę, tai marininkai pultųsi ginti. Marininkai tapo iškelti su Maxim'o kanuolėmis.

Vienybės ir pažangos Komiteto nariai suimti.

Nemažą sujudimą padarė suėmimas Konstantinopolyje kaikurių Vienybės ir Pažangos Komiteto narių. Tarp suimtųjų yra buvusis kabineto ministeris Talaat Bey. Kalėjime sėdi jau apie 200 jaunaturkių vadų. Vienas tos partijos vadų, Džampulat, Bey, nenorėjo duoties suimti ir nušovė vieną policistą, kitą sužeidė. Suimtąjį paduota karės teisman ir pasmerkta mirtin.

Buvusis parliamento atstovas Obeidullah ir "Tanin'o" redakcijos narys Džemil Bey rasti kaltais išdavystės ir pasmerkti penkeriems metams kalėjiman. Kitas "Tanin'o" redaktorius papuolė septyneriems metams kalėjiman.

Jaunaturkius kaltina, kad jie buvo susimokinę įvesti respubliką. Jie ketino apskelbti prezidentu Mahumet Šefket Paša, —tą patį, ką pirm ketverių metų buvo numetęs nuo sosto Abdul Hamidą.

Nenori leisti į Konstantinopolį nei vienų nei kitų kareivių.

Anglijos pasiuntinys pasiulė sumanymą, kad neleisti į Konstantinopolį nei turkų nei bulgarų kareivių. Bijosi, kad kareiviai neįneštų į miestą koleros, kuri pasirodė turkų kariumenėje. Sergantįs kolera yra laikomi ties San Stefano.

.. Ligšiol užmušta netoli 100,000.

Apskaityta, kad per 38 pirmasias karo dienas krito negyvais 950,000 kareivių iš abėjų pusių. Sužeista 115,000.

Austrija susitaikė su Serbija.

Iš Budapešto ateina žinia, kad Serbija pasibijojo Austrijos ir liepė savo kareiviams, kurie ėjo prie Durazzo porto, pasisukti į šalį ir padėti černogorams paimti Skutari stiprovę. Serbijai bus pavelyta labai lengvomis sąlygomis naudoties vienu Bosnijos portu ir Salonikais.

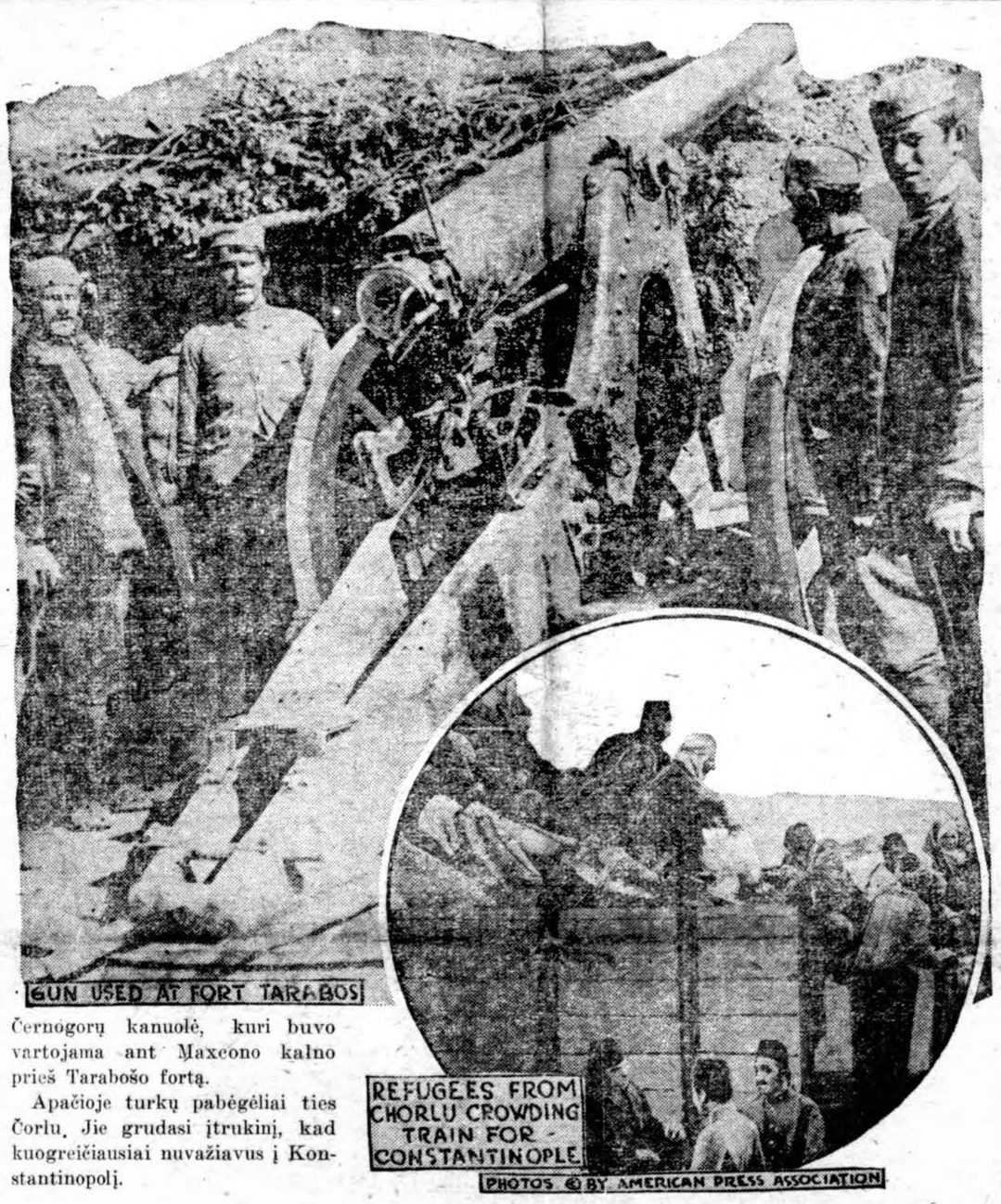

Černogorų kanuolė, kuri buvo vartojama ant Maxcono kalno prieš Tarabošo fortą.

Apačioje turkų pabėgėliai ties Čorlu. Jie grudasi įtrukinį, kad kuogreičiausiai nuvažiavus į Konstantinopolį.

Černogorams nesiseka ties Skutari.

Į Konstantinopolį duoda žinoti, jog 15 lapkr. buvusi didelė kova ties Skutari tarp turkų ir černogorų Kovoje žuvę 1000 černogorų. Turkai turėję tik 385 užmuštųjų ir sužeistųjų.

Graikai paėmė Atoso kalną.

Pracitą pėtnyčią graikai paėmė garsų Atoso kalną, gulintį viename Chalkidikės pusiausalio iškišulėje. Ant to kalno yra garsus vienuolynas. Kaip tik admirolo Kunturiotis'o marininkai išlipo ant kranto, vienuolyno varpai pradėjo skambinti ir vienuoliai pradėjo šaudyti iš džiaugsmo.

Černogorai paėmė portą.

Černogorai po gen. Martinovičium paėmė San Giovani di Medua portą ir visas aplinkines. Trįs tukstančiai turkų bandė ginties ant Barbalušės kalno šonų, bet neišsigalėjo atsispirti prieš černogorų artileriją.

Cholera ir kitos ligos turkų kariumenėje

Turkų kariumenę kankina badas, cholera, dizanterija ir kitokios ligos. Cholera, kaip sako, suserga 1000 kareivių kasdien ir jų nėra kam prižiurėti. Liudininkai sako, gyvuliai esti prižiurimi geriau, nekaip turkų ligoniai ir sužeistieji.

Riaušės Paryžiuje dėl karės

Lapkr. 17 d. socialistai ir darbininkų sąjungos surengė Milane ir kituose Europos miestuose demonstracijas prieš karę. Paryžiuje kalbėtojais buvo Belgijos socialistų vadovas Vandervelde, Austrijos parliamento vice-pirmininkas Pernestorffer, Vokietijos socialistas Scheidemann, Anglijos parliamento atstovas J. R. MacDonald. Po prakalbų buvo paroda, kuri virto riaušėmis. Paroduojantįs susirėmė su policija ir tapo išvaikyti.

Vyriausybės šalininkai susimažino naujoje Dumoje.

Lapkr. 18 d. pasibaigė rinkimai Rusijos Dumą. Vyriausybės šalininkai susimažino. Dumon pateko mažiau pravoslavų šventikų, nekaip jų buvo trečiojoje Dumoje. Oktobristų irgi bus mažiau, bet užtai išrinkta daugiau liberalų ir kadetų. Socialdemokratų irgi mažiau teišrinkta. Vyriausybė ir oktobristai neužganėdinti išrinkimų. Kaip minėta kitoje vietoje, atstovų iš Suvalkų gub. išrinkta kun. J. Laukaitis.

Skerdynė ties Janina

Į Atėnus ateina žinia, kad 750 turkų pėstininkų ir 300 bašibazukų išpiovė 6000 krikščionių moterių ir vaikų, 25 vyrus ir du kunigu netoli nuo Janinos. Daug sodžių sudeginta ir apiplėšta. Malakassi apygardoje sudeginta vienuolika sodžių. Gyventojai pabėgo ir pasislėpė kalnuose. 1800 krikščionių perėjo sieną ir rado prieglaudą graikų sodžiuose.

ANGLIJA:
Riaušies parliamente dėl Irlandijos savyvaldos.

Lapkr. 13 d. Londone parliamentas matė tokias riaušes, kokių nebuvo buvę nuo Gladston'o laikų. Unionistai pakėlė tokį riksmą, kad reikėjo uždaryti posėdį. Premieras Asquith ir jo ministeriai tapo pavaišinti tokiais vardais, kaip "judošiai", "asilai" ir tt. Laivyno ministeris Winston Specer Churchill gavo per veidą su knyga ir šoko mušties su savo užpuoliku, bet draugai prie to neprileido. Toki sapasielgimu unionistai nori priversti Asquith'ą atsistatydinti su visu savo kabinetu arba neprileisti daugiau svarstyti Irlandijos savyvaldos (home-rule).

Riaušių pradžia atsirado panedėlyje, lapkr. 11 d., kuomet unionistas Sir Frederick Banbury, besvarstant Irlandijos savyvaldą, inešė, kad jeigu Irlandija negalės užsilaikyti iš savųjų mokesčių ir jei prisieis šaukties pagalbos Anglijos iždo, tai kad neduoti jai daugiau, kaip 12,500,00 dol. Premieras Asquisith į tai atsakė, kad tiekos neužteks, kad reiks duoti Irlandijai 30 mil. dol. Pradėta balsuoti, ir pasirodė, jog Asquisith įnešimas prapuolė di duma 228 balsų prieš 206. Tuojau unionistai pradėjo rėkti, kad Asquisith atsistatydintų. Bet tai yra mažmožis. Liberalų viršus dar užsiliks, nors tokie "mažmožiai", sudėti kruvon gali ir nugriauti ministeriją — ir be abejo nugriaus.

ISPANIJA.

Canalejaso laidotuvės.

Buvusis premieras Jose Canalėjas tapo palaidotas panteone su didžiausia iškilme. Jo užmušėjas, Sarrate (ne Manuel Pardinas kaip buvo pranešta pirmiau), numirė ligoninėje, nieko nepasakęs. Užmušimo paslaptis nuėjo su juo drauge į kapus. Policija jieško jo sėbrų. Pats Canalėjas žinojo, kad ant jo gyvybės tykojo du anarchistu, prisiekusiu jį nužudyti. Tečiau kiti įtaria, kak užmušėjas nėra numiręs, tik policija tai slepianti, nes nenori, kad atsikartotų riaušės, ko-

Wilson Bermudoje

Darbo Federacijos Seimas

Kova su Trustais

Keletas žuvo gaisre. Nelaimės ant geležinkel... Kitokios naujienos.

Wilson'as Bermudoje. Bryan'as užsienių dalykų ministeriu.

Naujai išrinktas prezidentas Wodrow Wilson'as nuvažiavo pracitą savaitę pasilsėti į Bermudą. Bermudos sostinėje, Hamilton'e, sutiko jį su nemaža iškilme. Wilson'as apsigyveno privatiniuose namuose.

Vis nenustoja ėjęs gandas, kad Wilson'as paskirs užsienių reikalų ministeriu W. J. Bryan'ą.

Nelaimės ant geležinkelių.

Lapkr., 13 d. ties Irvington'u, Ind., ant Cincinati, Hamilton and Dayton geležinkelio pasažerinis traukinys užvažiavo ant prekinio. Penkiolika žmonių užmušta, šešiolika sužeista.

Tą pačią dieną netoli nuo Sitton, Tex., garvežis ir tris vagonai iššoko iš bėgių ant Frisco geležinkelio ir sužeidė 28 žmones.

Socialistas majoras nuba... stas kalėjimu.

Schenectady, N. Y., ma... ras Lunn (socialistas) ta... nubaustas teismo 50 dol. ... ba 50 dienomis kalėjimo ... kalbėjimš Little Falls ga... je be policijos leidimo. L... pasakė, kad jis velyk s... kalėjime, nekaip mokė... ningus. Vėliau Lunn ... lavo į augštesnį teism... užsistatęs 100 dol. kau... tapo paleistas.

Keli žuvo dideliame ...

Lapkr. 19 d. St. ... hotelis Los Angelos'... užsidegė naktį. Keletė... čių tapo užmušta. ... Margaret Harrinton ... penktojo gyvenimo, ... pataikė į tinklą. Su... ant šalygatvio taip, k... trukus numirė ligo... Kitu du aktoriu, Ray... rah ir jo pati, pataikė... lą, bet skudžiai susižę...

kios atsitiko po F... egzekucijai.

Karalius Alfonsas ... rė premieru gr. Ra... nes'ą, liberalą. Mor... vietos nepriėmė. Iš to ... ma, kad karaliaus ... esančios suskaitytos. ... nasi, kilsianti netrukus ... liucija ir numesianti ka... nuo sosto. Naujas pr... ras neatsižymi tvirtu ... kaip Canalejas.

FRANCIJA

Francijoje eina ... už įvedimą priver... savimo. Vienas įnešim... kad reikia uždėti b... ant tų, kurie tyčia nei... suoti rinkimuose. ... įnešimas reikalauja, k... lia bausmės butų d... drausta tokiam pilieči... suoti kituose rinkim... Viešoji nuomonė yra pa... linusi dėl tų įnešimų. ... sako, kad priverstinas ... savimas esąs įsikišimas ... minius žmogaus reik... kad nebalsavimas galįs ... kaip ir savosios nuomo... išreiškimu, nes ...tsira... žmonių, kurie neba... to, kad nepasitiki ... pastatytuoju kand... kiti sako, kad ... verstiną balsavim... nuošimtis balsuo... kad jų nuomonės ... ramai atstovauja...

...t ma-
...s.

...ŠKUTINIS PATE-PIMAS.

Sakramentas Paskutinio Patepimo todėl taip vadinasi, kad jį krikščionis paskiausia savo gyvenime priima. Paskutinis Patepimas yra Atgailos Sakramento dapildymu, kaip Dirmavonė yra krikšto dapildymu. Paskutinį Patepimą suteikia ligoniui kunigas, jo dvasios ir kuno pastiprinimui, patepdamas ligonį šv. Aliejumi ir melsdamasis už jį.

Šitą Sakramentą, regisi, Viešpats Jezus įsteigė po Savo iš numirėlių atsikėlimui; šv. Jokubas paskelbė jįjį žmonėms šiais žodžiais: "Ar yra koks ligonis jųsų tarpe? Tepakviečia Bažnyčios kunigus ir te jie meldžiasi už jį patepdami jį aliejumi Viešpaties vardu; ir tikėjimo malda išgelbės ligonį; ir prikels jį Viešpats; ir jei bus nusidėjimuose, bus jam atleisti." Paskutinio Patepimo medžiaga yra aliejus iš alyvų, Didžiajame Ketverge Vyskupo pakonsekruotas. Tarnu gi jo yra kunigas; jis šv. aliejumi patepa tuos kuno sąnarius, kurie esti, ypatingai, nuodėmės įnagiais, butent: akis, ausis, šnirpšles, lupas, rankas ir kojas.

Sakramento forma yra maldos, kurias kunigas, kuno sąnarius patepdamas, kalba. Maldos yra šitos: "Per tą šventą patepimą ir savo maloningiausį gailestingumą, teatleidžia tau Viešpats ką norint nusidėjai regėjimu.... (ir t.t. prie kitų kuno pajautimų). Amen".

Tą Sakramentą reik priimti visiems, kurie, į protą atėję sunkiai serga. Nėra reikalo, kad liga butų tikrai pavojinga; užtenka, jei liga yra sunki.

Mirties pavojui gręsiant, negalima Paskutinio Patepimo atidėlioti, nes galėtų atsitikti, kad, arba to Sakramento visai negalėtumime priimti arba priimtumime pervėlai, be nuovokos ir naudos, netekdami malonių, taip reikalingu pagundų pergalėjimui, baimės prašalinimui ir palengvinimui sunkiausieje gyvenimo valandoje.

Gydytojai ir kiti ligonio prieteliai tur priedermę pasirupinti, kad ligonis tą Sakramentą prideramu laiku priimtų, nes, jei per jųjų apsileidimą ligonis mirtų be Šv. Sakramentų, jie butų kalti sunkaus nusidėjimo.

Žinodami Paskutinių Sakramentų išganingas pasekmes, rupinkimėsi, kad nenumirtų be jųjų musų prieteliai ir kaimynai, o kuomet męs patįs apsirgsime, neatidėlioję, reikalaukime tų Sakramentų priėmimo; jie, laiku priimti ir kunui sveikatą sugrąžina. **S.**

Katalikiškos Žinios

Baltimore, Md. Lapkričio 1 d. buvo "Visų Šventųjų Šventė". Lietuviai, atjausdami tos šventės brangumą, visi pasirupino nedirbt. Bažnyčia buvo pilna žmonių. Buvo ir tokių, ką dirbo, tyčia laikydami tą šventę užniek, o kurie negalėjo dirbt dėl švenčiančių darbininkų, tai iš piktumo keikė, nors darbdaviai pavelijo katalikams švęst. Tie patįs darbininkai katalikai užkietėjusios širdies norėjo prisiverst visus dirbt, bet kad jiems nieks nepritarė, tai jie patįs turėjo švęst nors po smukles vaikščiodami. Taip reikėtų ir kitas dideles šventes švęsti. Kitų švenčių nelabai kas boja, tai ir mažesnė dalis norinčių švęst tampa privęrstais dirbt. **S.**

Patvirtinimo Sakramentas. Lapkričio 10 d. atsilankė musu bažnyčioj, vyskupas O. B. Corrigan, kardinolo pagelbininkas, nes pats kardinolas buvo užimtas kitoje bažnyčioje. Apie 3-čią valandą susirinko daugybė lietuvių ir ankštai susigrudo į bažnyčią. Dalyvavo draugijos šv. Kazimiero ir šv. Jurgio kareivių mandierose. Visi prisitaisiusieji prie priėmimo sakramento buvo paeiliui susodinti į suolus per visą bažnyčios vidurį — vyrai po dešinei su savo busimais "tėvais", moters — po kairei su savo busimomis "motinomis", nes kiekvienas turėjo sau apsirinkęs tėvus ir motinas. Pribuvus vyskupui, prasidėjo Dirmavonė. Visi gražiai pas groteles klaupė, o "tėvai" prie jų stojo. Vieną eilę baigiant, kiti pavadinta iš suolų ir taip toliau iki pabaigai. Vieni traukėsi, kiti klaupė — tokių budu gražiai be jokio susimaišymo, nes du vyru gerai pakeravijo, taip kad net vyskupas pasigerėjo iš geros tvarkos. Tik negerai, kad nebuvo kunigų ir pats vyskupas turėjo laikyties šventus aliejus. Klebonas priiminėjo korteles su vardais ir sakė vyskupui vardus, o kitas kunigas šluostė šv. aliejus nuo žmonių kaktos. Merginos buvo pasipuošusios vainikais, nes su kepurėm neparanku. Priėmė Patvirtinimo sakramentą 314 asmenų. Buvo užkviesti lenkų kunigai pagelbon, ir prisižadėjo but, bet nepribuvo. Paklausti per telefona, nei šiaip nei taip atsakė. Tik vienas kunigas iš seminarijos pribuvo, ir užteko. **J. K.**

Kunigas — daktaras pas raupuotus: Kun. Ch. Kellers šiomis dienomis važiuoja iš St. Louis į Honolulu, iš kur eis gyventi tarp raupuotųjų Hawaii sąlose. Jis kątik išsigydė iš gerklės ligos, kuri neduodavo jam sakyti pamokslų. Kun. Keller yra baigęs medicinos kolegiją St. Louis'e, paskui tyrinėjo nervų ligas Aleksijonų ligoninėje ir galop studijavo Harvard universitatėje. Kun. Keller užsiims ypatingai raupų(leprų) tyrinėjimu ir bandys išrasti vaistus prieš juos.

Numirė. Reseiniuose mirė kun. Vincas Žementauskas 70 metų amžiaus. Seniuose Varniuose mirė kun. Jaugėlis.

Kunigų permainos Žemaičių vyskupijoje. Kupiškio kam. kun. Čamanas paskirtas į Feliksbergo filiją (Kurše). Feliksbergo filialistas kun. Vitkevičius perkeltas į Kupiškį kamendorium. Girdiškės kam. kun. Remezas perkeltas į Alšvangą kam. Kaune apsigyveno kun. A. Maliauskas.

Redaktorius pagerbtas. Lapkr. 13 d. Auditorium hotelyje, Chicagoje, čekų katalikiškos draugijos iškėlė pietus kun. Valentino Kohlbeck'o garbei. Iškilmėje dalyvavo antvyskupis Quigley ir daug kitų svečių. Toastmasteriu bušo šerifas Michael Zimmer, kurs atstovavo majorą Harrison'ą. Kun. Kohlbeck yra redaktorium ir administratorium čekų dienraščio "Narod". Jam sukako 25 metai kunigystės.

Automobilius - Koplyčia. Chicagos Church Extension Society statosi didelį automobilių-koplyčią. Automobiliuje bus altorius, apšviečiamas elektrikine šviesa, ir vieta miegoti dviem misionoriam. Jam ebus vežiojamos drobės didelei lapynei (šėtrui). Automobilius bus išstatytas New York'e automobilių parodoje, paskui Chicagoje. Jo vardas bus "St Christopher". Tokį vardą jam aprinko, viena, dėlto, kad jis nešios Kristaus vardą po pietų valstijas, antra, dėlto, kad šv. Kristoforas yra automobilistų patronu. Pavasaryje jis bus išsiųstas į New Orleans, o iš ten važinės po Texas'ą, Louisianą ir kitas valstijas, kur gyvena daug meksikiečių katalikų, kurie tečiau neturi arti bažnyčių ir negirdi Dievo žodžio. Automobiliuje bus tiktai koplyčia, — šiaip jau, automobiliui sustojus, bus ištiesiama didelė lapynė, kurioje galės sutilpti keli šimtai žmonių.

Catholic Extension Society stato jau trečią vagoną-koplyčią ir siųs jį po Amerikos vakarus. Toji draugija pereitą savaitę turėjo savo susirinkimą ir paskyrė šiems metams misijų darbams $268,000. Ateinantį pavasarį atsiliks antrasis misijų kongresas Bostone. Pirmasis, sušauktas Catholic Extension Society'es kongresas atsiliko Chicagoje pirm ketverių metų.

Katalikų Tiesos Draugija. Anglijoje ir Amerikoje daug gero daro Katalikų Tiesos Draugija (Catholic Truth Society). Jinai rupinasi netiktai praplatinti tiesą apie katalikus, bet dar, apskritai imant, saugoja žmoniją nuo visokių nedorybių. Ana, Washingtone vietos draugijos rupesčiu tapo užginta viename teatre rodyti nepadorų vaidinimą. Dabar tos draugijos bijosi visi kiti teatrai ir saugojasi rodyti tokių daiktų, kurie užgauna dorą. Ir lietuviai seniau turėjo tokią draugiją. Dingo jinai, kaip dingo nevienas geras sumanymas.

Iš Lietuvos

Dumos atstovu iš Suvalkų gubernijos išrinktas kun. Juozas Laukaitis.

Naujas Laikraštis. "Vienybė" rašo, jog kun. J. Skvireckas ketina leisti Kaune naują laikraštį vardu "Bažnyčios Apžvalga". Laikraštis bus pašvęstas teologijos ir bažnyčios reikalams ir eis du sykiu per mėnesį. Metinė kaina 5 rub. Prašymas gubernatoriui jau paduotas.

Nepatvirtino. Kauno gubernatorius nepatvirtino steigiamosios Kaune globos išeivių draugijos.

Mokesčiai. Kauno gub. valstiečiai sumokėjo 1911 m. vyresnybei visokių mokesčių 1,397,590 rublių. Liko nesumokėtu 173,128 rub.

Pabrango mėsa. Prusai leido vežti mėsą iš Rusijos. Dėl tos priežasties pasieniais labai pabrango mėsa, ypač kiauliena. Nespėjama pristatinėti mėsos pirkėjams.

Gina nuo girtuoklių — siunčia Amerikon. "Vienybėje" p. Duburis rašo. kad Žemaičiuose, pradėjus džiuti kun. Ogniskio girioms. imta jas skubinai kirsti. Pritrukus vietos darbininkų, pradėta traukti iš Kuršo. Tarp ateivių randasi girtuoklių, kurie prageria uždarbį traktieriuje ir gadina jaunimą. Kaikurios motinos išsiunčia sašo sunus į Ameriką, kad tik atskirus juos nuo ištvirkelių. Reikia pastebėti, kad Amerikoje jaunimas turi daugiau progos pasileisti, nekaip Lietuvoje.

Suėmė vagis. Medingėnuose suėmė du vagiu: Čuželį iš Užpelių sodžiaus ir Medingėnų dvaro kumetį Rubežių. Jie jau seniai maininkaudavo vogtais arkliais. Juos suėmė už 4 arklius, pavogtus iš Kražių.

Kvėdaina. Jau prieš šėšetą metų čionai, vadovaujant klebonui kun. Tiryliui, įsikurė vartotojų draugija. Iš pradžios sunkokai ėjo prekyba, bet per pastaruosius dvejus metus apyvarta ir pelnas žymiai pašoko. Nuo perniai vasaros įvesta mąstinių tavorų skyrius. Nemažai išparduodama visokių trąšų ir įvairių mašinų: siuvamųjų, kuliamųjų, arpų, akselinių ir kitų. Tavorams parsivežti laiko savo arklius. Yra krautuvės skyrius Tenėnų miestelyje, 2 myli nuo Kvėdainos. Perniai apyvarta siekė 40-42 tukstančių rublių. Dižiausias nepatogumas tai neturėjimas sankrovai savų namų. Mėginta iš žydų pirkti namus, bet jie labai brangiai nori ir tinkamų nėra, tai sumanyta patiems tų plytų. Plytas duoda Volmeris iš Radvičių ant išsimokėjimo. Šušauktas praėjusią žiemą sąnarių susirinkimas bent kiek apsvarstęs tą sumanymą, priėmė jį. Išrinkta statomasis komitetas. Pradiniui kapitalui namams sutarta imti iš kiekvieno sąnario pajų nemažiaus 10 rublių, o kas truks, pasiskolinti. Dabar jau nupirktas ir plecius su namais, kur dabar yra sankrova, nuo klebono. Gesinama jau kalkiai, surastas meisteris. Kadangi nėra arti vandens, tai padarytas cementinis šulnys su geležine pompa, kuris kaštavo daugiau 300 rublių. Išskaityta, kad jeigu samdyti žmogų ir arklį vandeniui vežti prie sttatymų namų, tai brangiau atseitų, negu tas šulnys. Taigi kol tuos namus pastatys, tai šulnys išsimokės su nuošimčiais. Paskui bus ginties nuo gaisro. Tokie šulniai šįmet padaryti Kvėdainoje 4. Darbą visų šulnių gerai atliko Šerpetis iš Švėkšnos. Statymo darbas prasidės pavasaryje. Dieve, padėk!

Taisoma medega ir turbut prasidės pavasaryje statymas valsčiaus mokyklos. Rąstų daugiau 500 davė valdžia.

Dalijama į viensėdijas Lomų sodžius. Tai dar pirmas atsitikimas musų parapijoje. Tariasi ir kiti sodžiai.

Kvėdainos Žvalgys.

Girkalnis (Res. apskr.) 4 dienoj spalių mėn. ant Girkalnio kapų laidojo a. a. Antaną Medekšą, pasimirusį Vilniuje 30 rugsėjo m. Nabašninkas nors prigulėjo prie didelių dvarponių, tečiau nesidrovėjo lietuviu vadintis ir rašinėdavo straipsnius į lietuvių mokslišką laikraštį "Draugija". Nabašninkas yra tikru broliu žinomos lietuvės dvarponės p. Stanislavos Paškevičienės, kuri irgi žinoma kaipo lietuvių laikraščių sądarbininkė.

— 30 rugsėjo Šeimyniškių kaimoje viena motina pagimdė tris kudikius: dvi mergelės ir vieną vaikelį. Visi trįs apkrikštyti ir dar ligšiol tebegyvena.

Ylakiai (Telšių apskr.). Ylakiškiai matosi nemiega ir žengia vis pirmyn. Šią vasarą pasistatė dviklesę mokyklą, kurioje mokytojauja lietuvis katalikas; nors daug vargo ir visokių kliučių buvo, bet gi pastatė ant savo. Jau keli metai gyvuoja vartotojų draugijos krautuvė. Iš pradžios jai labai gerai sekėsi, bet per nepriežiurą buvo bemaž žlugusi. Ylakiškiai pajutę krautuvės greitą žlugimą, umai surėmė naujomis jiegomis, ir ji atsigavo. Bet štai vėl atsitiko nelaimė: aną savaitę rytui išaušus randa piktadario įlįsta per langą ir paimta apie 400 pinigais ir daug kitų daiktų. Kas ir kaip, žinios nebuvo. Galų-gale piktadarį pavyko susekti, pasirodė uredninko buvęs sunus. Pranešta apie tai policijai, bet ši neareštavo. Jis manė sau lengvai pabėgsiąs į Ameriką; žmonės davė telegramą gubernatoriui, kurio įsakymu vagis suimta Liepojuje, kada jau rengėsi sėsti į laivą, dabar sėdi kalėjime, viską prisipažino.

Augštaitis.

Skuodas (Telšių apskr.). Daugiaus kaip pora sąvaičių naktį išlaužė Tovo-žydo krautuvę, daugiau kaip už tukstantį paimta visokių brangių prekių, bet dienai išaušus atrado šiaudų žage sukišta. Kas ir kaip, nieko ligi šiai dienai nežino. Naktimis sargybiniai vaikščioja po miestą, sargas nusamdytas vėl sergsti viso miesto krautuves, o tuom tarpu vagis darbuojasi sau be jokios baimės ir jų nieks nemato.

Nekantrus.

"Vienybė".

Spaustuvės pašventinimas. Spalių 14 dieną (seno styliaus) kun. P. Kemešis pašventino Vilniuje naują Vėgėlės ir Strazdų spaustuvę. Iškilmėn susirinko gražus lietuvių burelis.

Uždraudė fotografuoti. Viln. policmeisteris uždraudė imti fotografijas namų ir miesto be policijos leidimo. Matyt, uždraudimas padarytas karės tikslais.

A.a. Tomas Potockis. Spalių 9 d. umai pasimirė Varšavoje širdies liga grafas Tomas Potockis ir 14 spalių tapo palaidotas Lukšiuose Suvalkų gub. Velionis nors buvo lenkas, tečiau buvo priešingas endekams. Lietuviams jis užjautė. Jis pirmutinis prisidėjo prie sumanymo statyti ukio mokyklą; priderėjo į "Žagrę" ir į "Žiburį"; padėjo pastatyti Lukšiuose pavargėlių namus, ir dabar dar toji prie glauda tebegauna iš jo girių malkas už dka. Pats mokinosi lietuviškai ir vaikus taip mokino. Buvo doras žmogus ir geras katalikas. Daug žmonių susirinko į jo laidotuves.

KORESPONDENCIJOS.

ANSONIA, CONN.

Lietuviai skundžiasi ant airių.

Lietuvių musų mieste yra 150 šeimynų ir 800 suviršum dušių. Dar 1908 m. nusipirkome lotus ir susimanėme pastatyti savo bažnytėlę. Tiesa, perniai buvome gavę ir kun. Konstantiną Šatkų, bet buvo priverstas gyventi pas airius, ir jam buvo užginta rupinties musų parapijos reikalais. Po metų laiko tas kunigas, nebegalėdamas ilgiau kęsti airių ponavimo, išvažiavo iš diecezijos ir dabar gyvena Chicagoje.

Gi su musų bažnyčia buvo šitaip. Nusipirkę lotus, nuėjome pas Hartford'o vyskupą prašyti, kad duotų statyti bažnyčią. Vyskupo atsakmas buvo aštrus: "Tai mano reikalas. Kad bus laikas, aš pats nupirksiu jums bažnyčią". O męs lotus jau turėjome. Taigi tuojau pradėjome rinkti aukas ir, gavę kontraktorių, pasistatėme bažnyčią už 15,000 dol. Spalio 15 d. nusiuntėme delegaciją pas vyskupą pranešti jam apie musų parapijos stovį ir paprašyti, kad pašventintų kampinį akmenį. Gavome atsakymą: "Pasistatė nepriklausomąją bažnyčią, galit ją ir laikyties. Aš nieko prie jos neturiu. Pas mane kunigo negausit. Galit buti protestonais arba kuo norite".

Pradėjus mums statyti bažnyčią, airiai labai nerimavo, bandė statymą sustabdyti ir ėmė kunigą Šatkų visaip persekioti, kad tai neva jis sukurstęs žmones, kad statytų bažnyčią. Taigi kun. Š., kaip jau minėjau, neapsikęsdamas, išvažiavo į Chicago. Naujas kun. Grikis, išgandintas, bijosi net su žmogum šnekėti, nesileidžia artyn. Žmonės yra labai priešingi nepriklausomai bažnyčiai, nori savo Dievo namus užrašyti diecezijai, kaip ir visos katalikiškos bažnyčios. Dabar viskas padaryta vardu šv. Antano Lietuvių Rymo Katalikų parapijos. Niekas sau bažnyčios nesisavina, jokių "trustisų" neturime. Yra tik komitetas, kurs priima aukas ir užmoka išlaidas. Sudėta jau ir užmokėta 6,500 dol.; pasilieka dar užtraukti skolos ant bažnyčios 9,700 dol.

Nežinoma ką daryti. Vietos kunigai ištolo bijosi kišties į musų reikalą.

Kazys Burkauskas.

APIDS, MICH.
iliepimas.

iškus Adomaitis, visus brolius ir raugo" skaitytoiai į blaivininkus, esu blaivininkas, s, kad ir mažų nylėjimo, nes serje jau septintas okio gerumo ne- no moterė ir ketžų vaikelių yra di rge. Neturėdama drabužių, mano ršalo ir apsirgo ždegimu. Dėlto atmesti mano pražiu manęs mažuėti, nes žiemai vis daugiau reikia. Ačių išlno už viską tiems, kurie anęs pasigailės.

Visiems su pagarba
Pranciškus Adomaitis,
937 Muskegan Ave.
Grand Rapids, Mich.

BRIDGEPORT, CONN.
Didi iškilmė artinasi.

Bridgeport'o lietuvių skaitliui padidėjus, dabartinė bažnytelė pasirodė er menka. Beto buo atjaučiama stoka vietos draukimams, pamokikslams bei pasims, kuriems tai oji bažnyčia bus . Su pagalba. torapijonų vietinui kun. M. A. pasisekė pastair akmenų poaugštą sklepą kurio pašventirtas 1 d. gruoats Hartford'o ibus 10 val. išentinęs, suteiks dirmavonės vieviams; pasibaigoms prasidės v. Mišios, kaipo tidarymas 40 valandų atlaių naujoje bažnyčioje.

Apvaikščioti kuoiškilmingiausiai toji diena kviečiamos yradraugijos ir šiaip jau lietuviai iš Ansonia, New Haven, Waterbury ir Stamford miestų Conn. valstijos.

Nėra ką ir minėti, kad be parodos ir tam panašus triukšmo neapscieis. **Rep.**

IŠ CHICAGOS GRANT WORK'AN

Nauja neseniai susitvėrusi pirmutinė Chicagoj mergaičių ir bernaičių "Aniuolų Sargų" Draugija važiuoja Grant Work'an.

Apie priaugančiąją musų jaunuomenės kartą nei kalbėti nereikia: visi mes matome, kaip žusta ištautiejimo bangose. Vos tik spėja apleisti lietuviškas mokyklos slenkstį, musų priaugančioji jaunuomenė, budama svetimtaučių apsupta, bematant praranda įgytąją lietuviškos dvasios kibirkštelę, ir... dar pumpuruose jaunystės ji jau viską užmiršta, net ir savąją gimtąją kalbą.

Taigi "Aniuolų Sargų" mergaičių ir bernaičių draugijos tikslas yra suvienyti priaugančiąją jaunuomenės kartą ir suteikti pagal išgalės jai visa, kas tik yra naudinga, dora, sveika, lietuviška. Taip, kad tos Draugijos nariai gaudami ir naudodamiesi gerais pamokinimais, dorais pasilinksminimais ir vienkart pildydami tos draugijos katalikiškas priedermes galėtų apsisaugoti nuo tos vergijos, t.y. nuo ištautėjimo ir išaugti dorais, naudingais ir ištikimais tėvynės dukterimis ir sunumis.

Todėlei perstatyman (teatran) ir baliun, kurį minėta draugija rengia Grant Worke, maloniai yra kviečiami lietuviai ir lietuvaitės kuoskaitlingiausiai atsilankyti.

Balius prasidės 6-tą val. vakare Petro Jukniaus svetainėje 1434 So. 49th Str. Cicero, Ill. **J. Ch.**

Iš Miestų ir Miestelių.

So. Omaha, Neb. Lapkričio 10 d. vietos šv. Marijos Rožančinės moterų draugija turėjo balių. Pradžioje Birutės choras padainavo tautišką dainą, kas žmonėms labai patiko. Po to viena moterė, matyt, draugijos pirmininkė, pakalbėjo apie reikalą rašyties į draugiją. Po prakalbos prasidėjo šokiai ir gėrimai. Gerta netik alų, bet ir degtinę. Tatai darė nemalonų įspudį.

Ona Balčiunytė

Easthampton, Mass. Pasta ru laiku vis tankiau ir tankiau tenka matyt laikraščiuose ,jog lietuviai netik po didelius miestus, bet ir mažuose miesteliuose pradeda kilti iš snaudulio: organizuojasi, įsisteigia knygynus, rengia teatrus, ir tt. Taigi ir Esthampton'o lietuviai, matyt, nenori pasilikti visų užpakalyje, ir jie šiaip taip kruta.

Jau dveji metai, kaip gyvuoja pašalpinė draugija vardu "D.L.K. Vytauto klubas". Šiais metais susitvėrė S. L. A. kuopa. Dabar susitvėrė teatrališka kuopelė, kuri ketina tapti T.M.D. ar kitokios organizacijos kuopa. Ši kuopelė ketina pirmu kartu sulošti "Degtinė" 28 d. lapkričio. Taigi šios apilinkės lietuviai turės progą pirmą kartą pamatyti "lietuvišką teatrą". Lietuvių šiame miestelyje randasi apie 20 šeimynų ir apie tris kart tiek pavienių.

Kas dėl pažvalgų — visi katalikai, išskiriant porą socialistų ir laisvamanių. Alkoholizmas taipgi randa keletą pasekėjų. M. Raisas (siuvėjas) užlaiko drapanų krautuvę ir P. Puškaitis valgomų daiktų sankrovą.

J. Bielskas.

Athol, Mass. Čia išėjo straikais Lee Bros. Shoe Co. Meldžiu lietuvių nevažiuoti tuo tarpu pas mus, nes ir męs norime geresnį duonos kąsnelį iškovoti. **J. Kaulavičia.**

Lewiston, Me. Lapkr. 10 d. buvo čia šv. Baltramiejaus svetainėje prakalbos. Kalbėjo S. Bugnavičius ir J Dilaida; deklemavo V. Vaičiulaitė, A. Daunis ir V. Rukštelis. P. Bugn. ragino buti dorais ir tvirtais katalikais ir kalbino rašyties į Jaunimo Ratelį. Daugiau tokių kalbėtojų, kaip p. Bugn., nes jie sužadina drąsos jausmus katalikų širdyse! Antras kalbėtojas, p. Dilaida, pasakojo ilgą istoriją apie Vincą Kudirką. Savo kalboje jis užgavo ir kunigus. Velyčiau jam ateityje buti atsargesniu viešose kalbose.—Darbai pas mus eina gerai. Naują fabriką pastatė tik iki pusei; vargia pabaigs šįmet. Jeigu čia atsirastų daugiau darbų, tai daugiau ir lietuvių suvažiuotų. Tuomet ir apie bažnyčios pasistatymą galėtumime pradėti šnekėti.

S.J. Szabanas.

New York, N.Y. Spal. 31 d. vietos lietuvių bažnyčioje atsiliko sidabrinis šliubas Sim. Lišausko ir jo prisiekos. Iškilmė prasidėjo egzekvijomis už visą šeimyną. Po egzekvijų senyva pora jų vaikai ir visa šeimyna atėjo prie altoriaus su uždegtomis žvakėmis. Užgiedota Visų Šventų Litanija. Po to kun. Šeštokas, tarnaujant katedros kolegijos mokiniui Pr. Lišauskiui, palaimino porą ir, kaipo pažįstamas dar iš Lietuvos, pasakė tinkamą pamokslą. Po pamokslo atsiliko giedotos mišios, o po jų atgiedota Te Deum Laudamus.

Po viskam jubilatų namuose atsiliko puota be svaiginamų gėrimų. Kaikurios moterėlės pradžioje pyko, kam nėra rudžio, bet pamačiusios, kad visi padoriai linksminasi, pačios pradėjo džiaugties. Duok Dieve, kad ir visur pasilinksminimai apsieitų be gėrimų! **Šeškas.**

Meriden, Conn. Šitas miestelis randasi tarp augštų kalnų ir yra apgyventas įvairių tautų, tarpe jų ir mažas burelis lietuvių. Iš lietuvių pramonių randasi tik dvi smuklės (saliunai). Yra pašalpini draugiji šv. Kazimiero ir D.L.K. Gedimino. Nuo 18 vasario 1912 m. gyvuoja Lietuvių Ukėsų Politiškas Klubas, kuris yra labai atsižymėjęs savo veikimais: rengia prakalbas, paskaitas, ir tt. 27 spalio mėnesio, savo susirinkime nutarė nuo naujų 1913 metų įvest pašalpą ligoje. Todėl patariu Meriden'o lietuviams įstot į virš minėtą klubą ir likti piliečiu šios šalies. **L. Langis**

Baltimore, Md. Lapkr. 13 d. liet. nepriklausomoji siuvėjų unija pasidavė I.W. W. globon. Nuo naujų metų visi turės mokėt mėnesinės 25 c. vieton 15 c.

Red. Prierašas. Tokiu budu Baltimorės lietuviai siuvėjai įstojo į "sindikalistų" eiles. Lawrence tie I.W.W. — sindikalistai viešai nešiojosi vėluvą su parašu: "Nėra Dievo, nėra Viešpaties", Argi ir Baltimorės lietuviai siuvėjai pasidavė po tokia tikrai bedieviška vėluva?

Minersville, Pa. Naujienų pas mus visokių — gerų ir negerų. Žmonės dirba sparčiai, tik ne visi uždarbį geram pašvenčia. Lietuviškų smuklių čia apie 30 — tai ten daugybė lietuvių savo kruvinus centus praleidžia. Lapkr. 2 d. rado pasikorusį Juozą Debskį. Daugeliui žmonių jis čia statė namus. Mat buvo kontraktierius. Nors nemokėjo nei rašyti nei skaityti, tečiau pažiuromis buvo pirmutinis cicilikas. Nuo bažnyčios ir sakramentų buvo jau seniai atsitraukęs. Pasikorimo priežastis nežinoma.

Bet yra smagesnių naujienų. Lapkr. 3 d. vyskupas davė lietuvių bažnyčioje Padrutinimo sakramentą. Padrutinta viso 261 asmuo: vietos — 246, ir iš Ct. Clair — 15. **Puikuolis.**

Worcester, Mass. Spalių 5 dieną Kolumbo Dienoje, surengta katalikų draugijų apvaikščiojimai, kuriame dalyvavo ir lietuvių katalikškos draugijos. Geriausiai pasirodė šv. Jurgio draugija. Lietuvos Dukterų draugija taippat dalyvavo.

Sen. Rp.

REPLIKA P. VINC. A. P. GREIČIUI.

17 spalių 1912 m. tilpo "Drauge" Greičiaus atsakymas ant korespondencijos iš Waukegan'o Ill., kuri buvo patalpinta, rodos devyni mėnesiai atgal. Tai mat kiek reikėjo laiko pragaišinti, idant surinkti argumentus, kurie sumuštų Ex Lenko melus. Bet ar sumuša? Pažiurėkime į p. Gr. atsakymą.

Pirmiausiai tarp ko kito p. G. prisikabina prie Ex Lenko, buk jis pašalietis, išlenda, sako, kaip Pilypas iš kanapių, neapčiupęs tikrai dalyko, išlieja daug visokių neteisybių apie p. Gr. ir keliaujantį kvartetą... Dabar klausimas, kam Pilypo vardas pridera? Aš rašiau dalyką ištyręs ir laikų, t.y. tada, kada tie atsitikimai buvo, o ne po devynių mėnesių, kaip p. Greičius kad rašo atsakymą. Prie to darbai parodyti mano korespondencijoje, pritinka tiktai Pilypui, bet, aš, mandagumo prisilaikydamas, nevadinau tamstos tuomet Pilypu. Bet yla lenda iš maišo. Kas kuomi yra, tai ir pasirodo. Taigi Pilypo vardas pridera kam kitam, ne Ex Lenkui.

Kad teisybę rašiau, dargi sumažinęs, to ir pats p. Greičius jokiu budu neužginčina, bet tiesiog prisipažįsta, ir nei vienoj vietoj nesako, kad aš melavau. Ir gerai daro Bet kam rašyt atsakymą? Aiškiai dėlto, kad ... Pilypas. Sako, vadinau: keliaujantis kvartetas. Pats p. Greičius tą pat tuna, kad buvo kvartetas. Ko reikia? Lankėsi pas pp. Raėkauskaites — prisipažįsta. Ciriasi, kad turėjo kvartetą ir Valparaisoje, pirm negu Waukegane. Kas man galvoje apie Valparaisos kvartetą? Aš rašau apie vietinį.

Toliaus teisinasi prisipažindamas prie teisybės, kad atitraukė dvi giesmininki (p.p. Rakauskaites) laike šv. Misijų, nes, girdi, Chicagoje, Aušros Vartų parapijoje buvęs vakaras, kurin ir jie buvę užkviesti, ir dar-gi užmokėta jiems! Dar priduria vyras, kokią, girdi, nuodėmė jis papildė, apleidęs vieną vakarą Misijose? Čia tai ir pasirodo vyro atvirumas. Paskutinė diena, ir kiek pamenu, nedėlia, užbaigimas misijos, pašventinimas Misijos Kryžiaus — nedalyvauja pats toje iškilmėje (tiesą pasakius, nedalyvavo, rodos, nei vieną syk per visą misiją bažnčyioje), budamas kataliku, valgydamas lietuvių katalikų duoną, bet dar išveža dvi giesmininki į Chicago! Skaitytojai, ar galite užtikti kur tokį žmogų, kurs dar aiškintųsi, kad nieko blogo nepadaręs, ir kad niekas neturįs teisės apie tokius darbus rašyti į laikraščius?

Paskui pasigiria, kad aš buvau pranešęs apie jo atstatymą nuo mokytojavimo kun. Krušo ir kad su "makabyliu" buvęs nuvežtas į šaltąją. Patvirtina, kad **buvo atstatytas** kun. Krušo **faktiškai** nuo vietos, o kad paskui mokino, tai ačiu kun. Krušo gerai širdžiai. Ar nuvežė jį į šaltąją, aš nežinau, ir nerašiau, bet priminiau, kad bijojo, kad nenuvežtų į šaltąją.

Galop p. Greičius išeina, kaipo didis diplomatas, girdamasis save, kad nenorėjęs nei plunksnos imti ir rašyti atsakymo: norėjęs tik parodyti, kame teisybė ir kame melas ir kad sustabdyti bobų plepalus, kurie pasklydo po mano korespondencijos. Ta-pat ir aš padariau, t. y. norėjau parodyti, kas yra tas p. Greičius. Vienas skirtumas yra tame, kad aš nenoriu tylėti apie neteisius darbus, apie kuriuos p. Greičius man liepia tylėti, sakydamas: "Cnata ant cnatų — laikyk liežuvį už dantų". Ar šitas jo prisakymas teisingas ar ne, tai man labai į galvą nepuola; bet kad jo nepildo p. Greičius, tai aiškus dalykas, nes kaipgi butų prikalbinėjęs pp. Rakauskaites važiuoti į Chicago vakaran? Aš nesuprantu tokio prisakymo, kuris ne yra pildomas paties davėjo. Prie to aš pats, rašydamas korespondenciją į "Draugą" ir be p. Greičiaus prisakymo laikiau liežuvį už dantų.

Laikau ginčą užbaigtu ir daugiaus neatsakysiu.

Ex-Lenkas.

Redakcijos Atsakymai.

P. A. Lietuvninkui, Dorrisville, Ill. Klausimai labai keisti; taip išrodo, lyg Tamsta norėtum sau pigių juokų pasidaryti. Pav., Tamta klausi: Kas buvo pirmas dangaus vartų sargas, kol nebuvo šv. Petro danguje? Tamsta lyg nežinotum, jog šv. Petras yra vadinamas dangaus durių sargu tik metaforoje, alegorijoje. Kuomet Jezus sakė Petrui: Ir duosiu tau dangaus karalystės raktus, suprantama, nedavė jam iš geležės ar plieno nukaltų raktų, kokiais męs darinėjame duris. Šv. Petro raktai — tai dvasiškoji galybė, kurią šv. Petras, kaipo bažnyčios galva, gali tikinčiuosius įleisti į dangu. Suprantamas daiktas, šv. Petras nestovi prie dangaus vartų ir nedarinėja durių su raktais.

Popiežius valdiškai vadina save "Pappas" (tėvas), "Pontifex Maximus" (vyriausias kunigas), o dažniausiai, ypač bulėse, "Servus Servorum Dei" (Dievo tarnų tarnas) — gi žmonės vadina jį "Jo Šventenybe", "Šventuoju tėvu". Jeigu paprastą kunigą vadiname "dvasišku tėvu" arba "gerbiamu tėvu" (sulygink anglų: Reverend Father), tai popiežiui ištiesų pridera "Šventuojo Tėvo" vardas, nes jis yra vyriausioji dvasiška galva visų katalikų, iš kurio rankų plaukia šventenybė ant bažnyčios vaikų.

Dievas sutvėrė dieną ir naktį tik tokioje prasmėje, kad sutvėrė žemę saulę ir kitus dangaus kunus. Diena ir naktis yra padarai žemės sukimosi aplink savo ašį. Besisukdama aplink save, žemė tai išstato savo dalis ant saulės spin- ... taip, k... negali pas... spindulių, o ki... jų pamatyti. Ten ... metų yra tamsu, kitą pu... šviesu. Rodosi, šitie daiktai ir be paaiškinimo aiškus. Ta-pat yra ir su klimatų skirtumais. Kur arčiau prie saulės — ten šilčiau; kur toliau— ten šalčiau.

Kur buvo rojus, tikros žinios neturime. Kur pekla— taip-pat neapreikšta. Kaip ilgai dušia keliauja į dangų irgi nežinome. Dušia pas kudikį atsiranda pačioje užmazgoje.

P. Adomui Kazakevičiui, Seelyville, Ind. Tamsta klausi: Kuris gali buti geresnis, ar socialistas, kuris lankosi į bažnyčią, ar demokratas, kuris neyra buvęs bažnyčioj nuo savo krikšto?—Keistas klausimas. Tai vistiek, kad tamsta paklaustum, kas geriau: ar spirginti lašiniai ant skaurados ar nusipirkti žieminę kepurę? Tarp abiejų daiktų negali buti palyginimo. Negerai daro katalikas demokratas, jei neina į bažnyčią, bet negeriau daro ir tikintis katalikas, kad pristoja socialistus. — Ir vėl tamsta klasi: Ar socialistas gali buti kataliku? — Į šitą klusimą patįs socialistai atsako, kad socialistas negali buti kataliku; ir adverniai, katalikas negali buti socialistu.

Amerikos Žinios.

Nori žinoti, kaip vyriausybė pažabos trustus — skaityk šitą raštelį.

Labai svarbų nutarimą padarė šiomis dienomis Augščiausias Suv. Valstijų teismas. Jisai nusprendė nesikišti į South Dakotos "nešvarių pardavinėjimų" įstatymą ir tokiu budu pripažino, kad įstatymas yra geras. Tas įstatymas draudžia pardavinėti daiktus pigiau, nekaip pardavinėja juos kas kitas, jeigu tuo keliu norima subankrutyti kitą pardavinėtoją. Tokio įrankio griebiasi trustai. Standard Oil ir tabako trustas paleisdavo savo prekes pigiau, nekaip nepriklausomosios kompanijos, taip kad galų gale nepriderantiems prie trusto nebuvo galima padaryti gyvenimas. Tuo pačiu laiku trustas kitose vietose pardavinėjo savo prekes brangiau. Kuomet einantįs lenktynėmis su trustais fabrikantai subankrutydavo, trustai tuo jau pakeldavo kainas. Taip darė mėsos trustas. Jie pardavinėjo mėsą pigiau, nekaip tie skerdėjai, ką piaudavo gyvulius pas save; pardavinėjo pigiau tol, kol tie paskiri skerdėjai neišsižadėjo savo amato. Sykį nustojus kompeticijos, trustai tuo jau pakėlė mėsos kainas.

Štai South Dakotoje yra įstatymas, kad jeigu kas bus sugautas pardavinėjant daiktus pigiau, nekaip kiti pirkliai, ir tai tam, kad subankrutyti juos, tas bus aštriai nubaustas. Tokiu budu ketinama nusikratyti trustais. Panašus įstatymas yra dar kitose aštuoniose valstijose: North Dakota, Kansas, Michigan, Iowa, Minnesota, Nebraska, Oklahoma ir Tennessee. Augščiausiasis Suv. Valstijų teismas tą įstatymą patvir- ... slėlyje ... skundė sa... Newcomer'ui Ch... eidamas iš darbo, ... smuklėje, vaišina žmones, sugryžęs pridirba visokių ... bių. Ji meldė, kad teisėjas uždraustų jos vyrui dirbti, sakydama, kad jinai turi ... tektinai pinigų, kuriais ... linti išmaitinti vyrą be ... rupesčio. Išklausęs skundą teisėjas nusprendė, kad ... zui uždrausta eiti dar... jeigu jis bus pagautas ... darbo, tai nueis į patai... namus. Dabar Juozas s... namie be darbo ir nežinoj... kaip praleistį laiką. Jis ... vo "molderiu" geležies di... tuvėje.

Schrank'o byla. Roo... velt'o pašovėjas John S... rank prisipažino teisme ... kaltas. Bet prisipažin... neužbaigė bylos. Te... Backus paskyrė penki... waukee's gydytojus ... ar Schrank yra sveiko...

McCrea atsisakė nu... tos. Pennsylvania gele... lio prezidentas James ... Crea atsisakė nuo viet... įpėdiniu yra Samuel R...

Žydai priešingi Ameri... sutarčiai su Rusija.

Darant naują sutartį ... Suv. Valstijų ir Rusijos, ... dų pasportų klausimas ... išmestas iš tarybų pro... mos. Todėl žydai prad... agituoti prieš naują sut... Jie sako, velyk buti be... kios sutarties, nekaip ... portų klausimą palaidoti ... kelis dolerius metinio pe... iš pirklybos.

Iš Darbo Lauko...

Moterįs galės dirbti ... bevielio telegrafo. Suv. ... stijų Darbo ir Komercij... ministerija paleido cirku... rą, kuriame apreiškia, ... nuo 13 gruodžio šių m... prie bevielio telegr... dirbti galės ir moterįs. I... taip neseniai Mabel K... buvo valdžios paliepimu p... šalinta nuo garlaivio "Ma... posa". Dabar jinai galės ... grįžti prie seno darbo.

Chicagos vežėjai laim... straiką. Chicagos vežėjai ... vo sustraikavę praeitą sav... tę. Metė darbą 2500 vežėjų ... spėjo sustabdyti beveik ... sus didelių kompanijų v... mus. Jie reikalavo pad... nimo mokesčio $1.50 sa... tei. Ko reikalavo, tą g... Straikas tęsėsi tik vieną ... ną. Vežėjai gaus dabar ... giausiai $23.50, mažiau ... $13.50 per savaitę.

Vaikai negali vaidint... atruose. Illinois valsti... vaikai, neturintįs 16 m... negali rodyties sce... Taip nutarė teisėjas Sa... Ėjo apie du vaidinimu, ... bar rodomu Chicagoje, ... riuose reikia išeiti sce... vaikams. Teisėjas pasa... jog vaikų rodymasis t... ras yra priešingas įstaty... apie vaikų darbus. Tea... ninkė Gunning padavė ... šymą naujai išrinktam ... bernatoriui E. F. Dunn... kad pasirupintų kaip no... panaikinti įstatymą...

essed to:
UB. CO.
CHICAGO, ILL

korespondencijas, raštus, už prenumeratą, darbus ar sininius, visada reikia siųsti adresu:
RAUGAS PUB. CO.
W. 67TH ST., CHICAGO, ILL

dakcija pasilieka sau teisę i, trumpinti arba atmesti vi- prisiunčiamus raštus.
kas ir vieta raštų talpinimo ra nuo redakcijos.
estieji rankraščiai nėra grą- redakcijos lėšomis.
ti reikia tik ant vieno pus- paliekant plačius tarpus eilučių. Popieros nėra ko gai- s, nes korespondentams ir radarbiams rašant ant abiejų ų, da-gi smulkiomis raidėmis, kcijai labai dažnai prisieina ašinėti atssiųstus raštus.
t, kad raštas tilptų arti- me numeryje, rankraštis ristatyti spaustuvėn ne vė- ip 9 valandą išryto antra- je (utarninke).

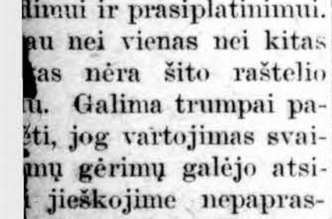

MOTIVAI PRIE BLAIVYBĖS.

itą savaitę—jei skai- s atsimena — rašėme i, kad buti blaivu yra vieno žmogaus prieder- o ne nuopelnas. Bet daugelis žmonių tos ermės neatlikinėja ir lko daugelis blaivinin- išaugšto žiuri į blaivy- neužlaikančius žmoge- ir apsieina su jais, lyg tų kokios žemesnės pa- nės, nekaip jie? Dėlko? rint prideramai į šitą simą atsakyti, reikia, a, susekti girtybės astis ir prisižiurėti ar- blaivybės judėjimo at- limui ir prasiplatinimui. au nei vienas nei kitas as nėra šito raštelio u. Galima trumpai pa- ti, jog vartojimas svai- mų gėrimų galėjo atsi- jieškojime nepapras- usijaudinimų. Vat ma- aikai mėgsta, kad juos ų, o ir paaugę žmonės pasivažinėti, pajodinė- paplaukioti, palinguoti. jausių laikų karuzelės, te-the-chutes", "tobog- ai", "slide-Kelly-slide" ltokie prietaisai prasi- yti gaminimui žmonėse prastų sensacijų, gal pradžią toje žmo- silpnybėje, kuri jau iš senovės šaukiasi alko- arba kitokių svaigalų. s yra, kad svaigina- gėralų vartojimas sie- nt Nojaus laikų ir kad ybės judėjimo nebuvo iberijaus gadynėje, ką o žinomas atsitikimas jos Kanoje.

ip ten buvo, taip buvo ums užtenka šiuo tarpu , kad alkoholis tapo imo priemone, meilės u. Pamylėti svečią pra- reikšti ta-pat, ką nugirdyti; pasimylė- — išsigerti. Dar esenam laikui svaigina- gėrimų niekas nelai- vo blogu daiktu, o pas vius dar ir ligšiol alus gtinė yra beveik neat- mais nuo namų daik- Kovoje su girtybe rei- norints įkvėpti žmo- ratimą, kad alko- kad mažas gėrimas daro žmogų girtuokliu. Kuomet praplis tarp žmonių nuomonė, kad kas ima kad ir vieną tik stiklą alaus arba vyno, tam negali buti vietos padorioje draugijoje — tuomet alkoholizmo klausimas bus išrištas. Nereiks tuomet nei keikti, nei gązdinti, nei žeminti nei persekioti, nei žadėti, nei drausti—nereiks to visko, kas šioje valandoje blaivybės platinimui duoda siurkščią išvaizdą. Patįs žmonės nenorės tuomet nei ragauti gėralų.

Sako, kad Adam Kutros visai nėra.

"Tėvynė" No. 46 prirodinėja, jog garsaus Adam Kutros, išdavusio perniai "afidavitą" prieš kun. Konst. Olišauskį, visai nėra. "Afidavitą" darė Bostono socialistas R. Vasiliauskas. Adam Kutra gyrėsi, kad dirbęs pirm trejų metų Kaune žandarų raštinėje ir kad tenai patyręs, buk kun. K. Olišauskis esąs policijos šnipu. "Tėv." rodo, jog Kutros ir Vasiliausko raštai yra tolygus ir kad padarytas po prisieka Kutros prisipažinimas yra Vasiliauska padirbtas.

Taip netiesa išėjo aikštėn.

Paroda San Francisco ir lietuviai.

Laikraštininkų suvažiavimas buvo išrinkęs komisiją ištirti, ar bus galima ir kokiomis sąlygomis dalyvauti lietuviams San Francisco's pasaulinėje parodoje. Komisija netingėjo — parašė užklausimą pas parodos rengimo pirmininką, nuo kurio ir gavo atsakymą, kad lietuviai gali dalyvauti parodoje, bet jų rodiniai bus priimami vien su Rusijos valdžios žinia. Vadinasi lietuvių radiniai bus priskaityti prie Rusijos skyriaus (išstatomieji daiktai bus pažymimi ne jų dirbėjų tautybe, bet dirbimo vieta). Bet Rusija ligšiol dar nėra išreiškusi noro dalyvauti parodoje — taigi ir lietuvių likimas parodoje busiąs išrištas tik ateityje.

Palikdami tuo tarpu šitą klausimą nuošalyje, negilim neišreikšti nusistebėjimo, kad amerikiečiai ligšiol dar nesuima tautybės prasmės. Pas juos vis dar tautybė yra saikuojama viešpatijų ribomis, ne etniškais skirtumais. Dėlko? —Greičiausiai dėlto, kad neesant skirtinos "amerikiečių" tautos, prisieina tauta vadinti viešpatiją Valdiškai Amerikos akyse nėra žydų, lietuvių, slovencų ir tt — yra tiktai rusai, austrijiečiai ir tt. Jie taip rašė žmones ir paskutiniame visuotiniame sąraše 1910 m. — nors ir buvo prižadėję rašyti kitaip.

Priverstinas Darbas Vokietijoje.

Visur žmonės turi vargo su tinginiais ir dykaduoniais. Seniau pavargėlius globdavo bažnyčios ir vienuolynai, bet nuo reformacijos laikų tas darbas teko valstijai. Anglijoje, Suv. Valstijose ir kitose šalyse atsirado pavargėlių namai pavargėlių mokesčiai, pabaudos prieš valkiojimąsi ir ubagavimą. Vokietijoje iki 1870 m. dykaduoniai, neturintįs iš ko pragyventi nei užlaikyti savo šeimynų, buvo verčiami dirbti. Bet 1870 m. įstatymai panaikino priverstiną darbą — mat jis esąs priešingas asmeniškai laisvei. Nuo to laiko vokiečių žemėje priviso tiek daug valkatų, dykaduonių ir tinginių, kad žmonės pradėjo rimtai galvoti, kaip čia jais atsikračius. Galop 23 rugsėje 1909 m. "Pavargėlių globos draugija" savo suvažiavime Munchene nutarė melsti Reichstago ir įvairių Landtagų, kad įvestų kokius norints įstatymus prieš veltėdžius. Meldimo tuojau paklausė Wurtembergas, Saksonija, Oldenburgas, Alzacija--Lotaringija ir Hamburgas. Šįmet mažesniųjų vaistijėlių pėdomis nuėjo Prusai. Naujas įstatymas tapo užtvirtintas karaliaus 23 liepos ir pradėjo veikti nuo 1 spal. Įstatymas sako, kad kiekvienas sveiks ir galįs dirbti vyras, jei ima pašalpą iš gailiaširdingų žmonių ir įstaigų sau savo pačiai ir savo nemetiems vaikams, gali buti priverstinai pristatytas prie darbo pataisos namuose arba kitose valdžios užtvirtintose vietose. Po tri jų mėnesių uždarytasis tokioje įstaigoje vyras gali melsti paleisti jį, bet po metų vistiek jį reikia paleisti ir be prašymo. Dalis jo uždarbio eina jo paties užlaikymui, kita dalis—jo pačios ir vaikų užlaikymui, o kas liko tenka jam pačiam, kuomet apleidžia įstaigą.

Prusų Landtage už šitą įstatymo stojo visi atstovai, išskyrus radikalus ir socialistus. Radikalai pasakė kad toks įstatyms varžąs asmeniškąją laisvę, o socialistai pavadino jį "ypatingu įstatymu" prieš vargingiausius vargdienius. Akyvaizdoje šitokio socialistų pasielgimo sunku suprasti, kaip jie bandys išrišti tinginiavimo ir dykaduoniavimo klausimą savo laisvojoje valstijoje.

Vilniaus lietuvių dviklasė mokykla.

Visi esame girdėję apie Vilniaus lietuvių dviklasę mokyklą. Susiv. L.R.K.A. paukojo jai net 100 rub. iš tautos centų. Užtenka čia paminėti keletą smulkmenų.

Mokyklai jau pradėjo eiti šešti metai. Priimami į ją vaikai abėjų lyčių. Pirmaisiais metais buvo joje 35 mokiniai, antraisiais — 44, trečiaisiais — 55, ketvirtaisiais — 62, penktaisiais—69. Pastarais dvejais metais pabaigė mokyklą 11 mokinių, o iš jų viena mergaitė nuėjo tiesiok į trečiąją gimnazijos klasę.

Augant mokinių skaičiui, reikėjo padauginti mokytojų skaičių ir padidinti išlaidas. Taigi kuomet mokyklos išlaikymas pirmais metais atsiėjo 530r. 78k., tai jau antraisiais reikėja jai 566r. 37k., trečiaisiais—960r. 08k., ketvirtaisias — 992 r. 01k., penktaisiais — 1377 r.

Gi aukų gauta: pirmais metais — 925 r. 94 k., antraisiais — 868 r. 59k., trečiaisiais — 605 r. 06 k., ketvirtaisiais — 778 r., ir penktaisiais — tik 408 r. 25 k.

Taigi šitoji mokykla reikalauja pašalpos. Siųsdami prenumeratos atnaujinimus už Lietuvos laikraščius, neužmirškime nei Vilniaus dviklasės mokyklos. Atsiminkime, jog šita įstaiga, kuri yra taip reikalinga apsaugojimui Viln. priaugančių kartų nuo ištautėjimo, yra prilaikoma nenuilstančiu rupesčiu beveik vienų vieno d-ro Antano Vileišio. Palengvinkim jam tą rupestį.

Redaktoriaus Uždaviniai.

Redaktorius turi pasakyti ką norints.

Redakcijos straipsniai: mokina, užsipuola, gina, giria.

Rašyti reikia taip, kad žmonės raštą matytų, suprastų, jam tikėtų.

Prie Columbia universtitatės New Yorke šįmet tapo atidaryta laikraštininkystės kursai. Kursų vedėju yra d-ras Talcott Williams, o sykį mėnesyje mokiniams laiko paskaitas apie laikraščio vedimo paslaptis patyrusieji laikraštininkai: didžiųjų New York'o dienraščių redaktoriai ir tt. Aną dieną p. Arthur Brisbane (brangiausiai apmokamas visame pasaulyje redaktorius: gauna $75,000 metinės algos; veda New York'o geltonąjį "Evening Journal") skaitė apie "Redakcijos straipsnių rašytojo pragumus". Tos paskaitos tekstas guli prieš mus. Imame iš jos keletą įdomesnių dalykėlių.

Kad redaktoriaus raštai butų skaitomi ir turėtų intaką, reikia pirmučiausia juose šį-tą pasakyti. Be šito negalima apsieiti, nes pasitaiko, kad kas parašo ilgą straipsnį — ir nieko nepasako. Prancuzų poetas Boileau gražiai apie save išsitarė: "Mano mintis pati save išsireiškia; mano eilutė — gera ar bloga — visados šitą pasako".

Redaktoriai! įsitėmykite šiuos žodžius.

Redakcijos straipsniai gali padaryti vieną iš keturių daiktų. Gali **pamokyti,** gali **užsipulti,** gali **apginti,** ir gali **pagirti.**

Mokinti publiką yra labai svarbus daiktas, bet be galo sunkus. Raštininkas-mokytojas labai lengvai pasidaro juokingu. Pavyzdis — cicilikų laikraštėliai.

Lengviausias daiktas — tai užsipulti. Doram laikraštininkui toks darbas yra nemielių nemieliausias — nors kaikada prisieina už jo imties.

Ginti gero reikalo, pav. prispaustųjų nuo išnaudotojų persekiojamųjų nuo pajuokos, yra labai smagus daiktas, nors dažnai užmirštamas.

Pagirti gerą darbą reikia visados. Pagyrimas atsakomoje valandoje yra akstinu prie tolesnių gerų darbų. Tečiau laikraštijoje pagyrimas esti vartojamas dažnų dažniausiai tiktai savymeilingiems tikslams.

Kas nori buti įtekmingu redaktorium, tas turi išsilavinti augščiau paminėtinuose keturiuose dalykuose.

Laikraštis yra nelyginant bažnyčia. Yra rimtų pamokslininkų, kurie sako sako ir nieko nepasako. Tokių dauguma. Bet yra ir tokių, ką pasako šį-tą. Jų mažuma.

Laikais, kad Amerikoje dar tebegyvavo vergija, New Jersey'je episkopalų pastoriai atmetė paveikslą, skiriamą pirmamjam mal taknygės puslapiui, nes paveikslėlyje buvo parodytas juodas vergas geležiniuose pančiuose, klupąs po Kristaus kojų drauge su rašle ir našlaičiu. Pastoriai pasakė, kad paveikslėlis gali buti taip suprastas, lyg butų užsipuolimu ant vergijos, ir sukeltų negerų jausmų tarp žmonių. Tuos pastorius galima butų pavadinti "konservatyviška spauda".

Tuo pačiu laiku Henry Ward Beecher savoje bažnyčioje Brooklyne pastatė sakykloje pabėgusią nuo savo ponų vergę ir pardavė ją licitacijoje. Gauti pinigai tapo paskirti vergų liuosavimo darbui.

Beecher'į galima palyginti prie "geltonojo laikraštininko."

Taigi pirm visko, rašant redakcijos straipsnį, reikia pasakyti ką norints. Gi turint ką sakyti, reikia pasakyti taip, kad žmonės straipsnį **matytų,** jį **skaitytų,** jį **suprastų** ir jam **įtikėtų.**

Matyti straipsnio turinį... Kaip tai? — paklaus bent kas.

Mažas pavyzdėlis.

Rabnas Hirsch užsipuola ant kaikurių Možės mokslo dalių. Štai bent koks raštininkas gali ginti Mozę ir gali savo apgynimą pavadinti, kaip jam patinka.

Bet jeigu pavadins jį, pav. "Senovės dietos mokslo analizė"—90 nuošimtis tų žmonių, kurie pamatys antgalvį, neskaitys straipsnio. Kitaip atsitiks, jeigu pavadins jį kad ir šitokiu vardu: "Pasigailėkit Mozės — jis neturėjo ledo sankrovos": 90 nuošimtis tų, kurie matys antgalvį, skaitys raštelį.

Kiekvienam aišku ir be paaiškinimų, jog straipsnius reikia taip rašyti, kad skaitytojai juos suprastų ir jiems tikėtų.

Toks tai buvo turinys p. Brisbane'o paskaitos, kurią čia nupasakojome savais žodžiais.

Serbijos, Austrijos ir Durazzo Pasaka.

(Pavyzdis lengvai parašyto, liaudžiai skiriamo, bet svarbaus straipsnelio. Imta iš "Examiner").

Serbija yra maža karalija tarp Balkanų valstijų. Jinai yra dusyk didesnė už New Hampshire valstiją ir turi, apskritai kalbant, apie tiek gyventojų kiek yra Chicagos mieste.

Jinai yra atkirsta visiškai nuo marių ir neturi jokio porto. Jos vaisba, išsiplėtojimas ir gerovė buvo šimtais metų trukdomi turkų.

Serbija grumėsi didvyriškai ir liejo savo kraują latakais kovoje prieš Balkanų ir civilizacijos neprietelį. Jinai paėmė Uskubą ir kariavo drauge su bulgarais ties Adrianopoliu ir Čataldža.

Pasibaigus viskam ir Balkanų valstijoms pergalėjus pakiliausiojė ir narsiausioje visų amžių karėje, Serbija nori išsiveržti iš uždarytų ir amžiais suspa ir sueiti pirklybo šalių žmonėmis.

Atsimindama, k padeda tiems, ku patįs sau, Serbij savo narsią kariu besipriešinančių tur Albanijoje į Dur pas Adriatiko ma nori pasiimti sau mių turkų, kaipo tą portą ir mažą g mės, kuris guli ap nai butinai reik porto savo vaizbos nimui. Jinai užl garbingai narsiose Austrijos, Europos jos bendru neprie

Bet Austrija, kuri visa nekariavo ir kraujo neliej ir kuri amžiais leido turkam maudyties skerdynėse, dav Serbijai žinią, kad jinai, n žiurint to, ką ji nuveikė, vistiek negaus Durazzo. Švelniais žodžiais apvyniotas Austrijos raštas Serbijai reiškia šitą: "Jeigu tu, neturėdama nei masto marių kranto savo uždarytoje šalyje, išdrįsi pasiimti sau reikalingą tau portą, kurį tavo drąsųs kareiviai yra užkariavę, tai aš, Austrija siu savo skaitling reivius ir iššaudys reivius ir gal da nuo tavęs kokį k kurios tu ir taip t

Austrija yra p ga ir didelė. Ji 50,000,000 gyvent 000 ketvirtainių mės. Jinai turi marių krašto pa ką. Jos rankose garsiu portu: Tri me.

Bet maža Serb ma verdantį krat slose, deda ranką čios kanuolės ir pažeminta Austr grijos didybės. Jinai eina šaltai ir drąsiai prie Durazzo.

O narsi Bulgarija, su Adrianopolio ir Čataldžos laurais kabančiais ant rankų, sustoja ties Konstantinopolio vartais ir sako Serbijai, kad ji turi tiesą, ir kad Bulgarija padės savo narsiai talkininkei iškovoti teisingų reikalavimų.

Reikia tikėties, kad viešoji Europos užuojauta, kaip ji apsireiškia diplomatijoje, paims savo globon mažą Serbiją ir pasirupįs, kad jinai nebutų nuskriausta ir įžeista diesnio brolio šitame ginče už mažą grobį, taip pakiliai iškovotą.

Tegul teisingas diplomatijos susiklojimas duoda Austrijai užtikrinimą, kad jinai gaus, kas jai pridera Adriatiko marėse. Bet sulyg teisybe, kokia yra žinoma visose šalyse, tegul Serbija gauna Durazzo ir žemės ruožą, kurio jinai reikalauja.

Darbo Federacijos Metinis Seimas.

Socialistų intaka sumažėjo.

Federacijos kasoje $119,000

McNemarų "visuomenės prasikaltimas".

W. B. Wilson'as ministeriu.

Anglijos visuotinis straikas nepagirtas.

Lapkričio 12 d. Rochesteryje, N. Y. prasidėjo Amerikos Darbo Federacijos metinis seimas. Atidarydamas

seimą veteranas Federacijos vadovas Samuel Gompers tarp kitko "užvažiavo" socialistams ir susilaukė didelių rankų plojimų. Perniai socialistai daugelyje vietų nustojo įtekmės darbininkų unioje, ypač toks nustojimas buvo matyti Chicagoje. Dėlto ir rankų plojimas.

Pasirodė, jog Federacija kasoje turi gyvais pinigais $119,473.98. Raportas pranešė, jog perniai priderantįs į Federaciją darbininkai buvo pakėlę 716 straikų, į kuriuos buvo įvelta 73,069 žmonės. Piniginė našta iš tų straikų užgulo ant Federacijos sumoje $2,143,153.

Paskaitytas tapo protestas prieš socialistus, kurie gadino rinkimuose kongresmonui Frank'ui Buchanan'ui iš Chicagos. Išėjo aikštėn, jog Vikt. Berger važinėjo po Buchanan'o distriktą ir kalbino darbininkus, kad nebalsuotų už darbininkų atstovą.

Antrytojaus buvo skaitomas centro valdybos raportas, kuriame tarp kitko Burns ir jodetektivai tapo papeikti už bandymą suardyti Federaciją. Prie progos pasakyta, kad Mc Namarų prasikaltimas nešioja visuomenės prasižengimo dėmes (social crime), vadinasi McNamerai dėjo dinamitą ir naikino nuosavybę ir gyvybes ne iš kokio nedoro noro, bet kad visuomenės santykiai juos prie to privertė. Jie buvo bepročiai, bet tokiais juos padarė visuomenės netikęs sutvarkymas.

Seiman atvažiavo taip-pat buvusis angliakasių unijos sekretorius-kasininkas, o dabar kongresmonas W.B. Wilson, kurį Gompers apšaukė busimu komercijos ir darbo ministeriu. Rankų plojimams nebuvo galo.

Praeitą pėtnyčią kalbėjo apie angliakasių straiką Anglijos angliakasių Federacijos prezidentas Robert Smillie, kursai papasakojo apie visutinį straiką. Daug laukėme gera iš šitokio straiko — sakė jis, — bet kas išėjo? Kapitalistai pakėlė anglių kainas ir turėjo didelį pelną. Darbininkai gi pamatė didelį skurdą.

Vieną dieną kalbėjo Katalikų Federacijos atstovas kun. Dietz. Jo kalba buvo nugręžta prieš socialistus, nors jų vardo nebuvo paminėta. Socialistų delegatų buvę apie 100.

REDAKCIJOS PASTABŲ KRITIKA.

Nuo Redakcijos. Reikia labai pagirti p. T. Kiževičių už karštą blaivininkų apgynimą. Bet kritikuojamojo raštelio mintis kitokia, nekaip ją yra supratęs p. K. Kas perskaitė jį atsidėjęs, tas matė, kad męs anaiptol neužsipuolėme ant blaivybės, tik išreiškėme nuomonę, kad priemonės, kurių griebiasi prohibicionistai kovoje su girtybe, neatsiekia savo tikslo. Mums rodosi, kad girtybė turi pradžią ir užtvirtinimą visuomenėje, o ne tuose žmonėse, kurie svaiginamus gėrimus daro ir pardavinėja. Norint praplatinti blaivybę, reikia žadinti žmonėse supratimą, kad svaiginamieji gėrimai privalo buti išmesti iš draugiškų susiėjimų ir kitokių visuomenės gyvenimo apsireiškimų. Kadą atbus tokia visuomenės sąžinė, tuomet girtybė išnyks pati iš savęs, kaip išnyko vergija, kankinimai ir kitokie barbariškų laikų palikimai. Ateis laikas, kad žmonės nustos daryti ir pardavinėti svaigalus, bet ne dėlto, kad bus uždrausta tai daryti, tik dėlto, kad niekas tokių daiktų nebepirks daugiau. Kad paskubinti šitą laiką, reikia budinti žmonėse naują sąžinę. Naujos sąžinės budinimas ir yra, musų nuomone, tikrasis blaivybės judėjimo uždavinys. Apie šitą reikalą ir pradėjome rašyti eilę straipsnelių, kurie gali prasitęsti dar per keliolika "Draugo" numerių. Kad straipsneliai pasibaigs, tuomet ir p. K. — turime viltį — pripažįs, kad tiesą parašėme, gerą darbą atlikome. Reikia tik daugiau kantrybės, o už viską reikia žiurėti į gyvenimo apsireiškimus iš platesnio, — jei taip pasakysime — visuomenės regėjimo punkto).

"Draugo" No. 45 Redakcijos Pastabose prirašyta ir perdaug apie prohibicionistus, kitaip tariant, apie pilnus blaivininkus. Esą, blaivininkai prižada kalnus gerybių. Ale pats pirma išparodo, nors biskį, privedžiojimus mokytų vyrų, blėdingus girtybės vaisius. Nors toli gražu storos knygos reiktų rašyt, bet vis nesutilptų, kiek blėdies padaro girtybė. Pastabose pažymėta p. Chafin'o prirodymai, kad Suv. Valstijose milionai žmonių išdirbinėja svaigalų gėrimus, o su šeimynomis net penki milionai nedirba kitų darbų, kurie neštų naudą žmonijai. Kiti suvirš penki milionai per gėrimus sėdi kalėjimuose, bepročių namuose, ligonbučiuose, prieglaudose, taippat valdininkai, tarnai — taigi suvirš 10 milionų, kurie apsunkina žmoniją per girtybę. Be to 106,000,000 bušelių javų prarija girtybė tik Suv Valstijose! O kiek užmušėjų, savažudžių, kreivasiekių, paleistuvysčių, poligamijos, ir tt.? Vis tai žmonija apsunkinta per girtybės vaisius! Taigi ištikro p. Chafin'o prirodymai produktų atpiginimui yra teisingi, nes visuomenė naudotųsi tuo, kas per girtybę pražųva.

Reikia stebėties, kad kaikurias viršminėtas priežastis pats rašytojas yra rašęs Redakcijose Pastabose, bet umai užpola blaivininkus, prikaišiodamas jiems silpnybę — bet neparodo, kokia silpnybė. Apie brangenybę jau viršui prirodyti faktai p. Chafin'o pasirodo gana teisingi, bet toli ne viskas suskaitliuota. Štai prikaišiojimas blaivininkams: Blaiviausi žmonės serga ir miršta; tarp sukčių, šulerių, apgavikų, galvažudžių yra blaivybės šalininkų; taip-pat darbo sutrumpinimas, dirbtuvėse nešvarumas nereikalingai prikaišiojami, kurių nepagimdė girtybė ir neprašalįs blaivybė... Toliau Pastabų rašytojas rašo net apie kenksmingumą be kitų gerų tikslų, o pamiršta ar žinoti nenori, kad blaivybė pirmutinė skina taką prie visokio mokslo ir kulturos, kokia tik gali atsirasti žmonijoje. Toliau tarp kitko blaivybę praplatįs — rašo jisai — susipratimas visuomenės, įsigyvenimas sąžinės, bet nerašo, kada ir kokiu budu. Tai reiškia: Šėdėkime rankas sunėrę rankovėsna, o susipratimą atneš mums aukso arelis savo snape ir turėsime viską gatavai! Toliau rašo apie baudžiavą, kuri visai ne vietoje prikaišioma blaivininkams (Red. Past. rašytojas visai neprikaišiojo jos blaivininkams Red.). Mums yra dabar baudžiava, nes per gėrimus negalima sulaukti gerų valdininkų, nes tik tie lieka valdininkais, kurie daugiau numeta magaryčių per girtybės vartus. Taipgi ne vietoje priminimas be jokio pamato apsirijimų Rymo stabmeldystoje, nes valgiuose nėra jau apsirijimų, tik pasilieka girtybėje. Priminama, kad kitose valstijose uždrausta, o geria — dėlko, kad tie patįs važinėja ir maišosi ir lengvai parsigabena gėrimus. Daug yra minėta apie sąžinės pabudimą, bet rašytojas turbut nemato tų, ką be stiklelio rankose nei dienos nepraleidžia, ir nei vaikų ašaros nepajiegia atbudinti jųjų sąžinės. Užbaigia, kad girtybės klausimas jieško kitokio išrišimo, bet nepaaiškina kokio. Sunku įspėti, dėlko taip daugel blaivininkams prikaišiojama trumparegiais, siurapročiais, fanatikais ir kitais vardais. Ar gi dėlto, kad su pradžia blaivininko nepapluko žemė pienu arba nepersimainė dangum?

Vardu P. Blaivininkų 15-tos kuopos pirmsėdis **Tamas Kizevičius**. Minersville, Pa.

Trupinėliai.

Tarp protestantų praplito judėjimas saugoties negražių žodžių. "Švarios kalbos lygos" steigiamos yra šioje valandoje po visą Ameriką.

Katalikai savo Švenčiausiojo Vardo Draugiją turi jau nuo trylikto šimtmečio Pas protestantus naujais daiktais yra dalykai, kurie pas katalikus jau amžius gyvuoja.

Labai pagirtiną darbą sumanė Amerikos daktarai. Praeitą savaitę Amerikos chirurgai laikė savo metinį susivažiavimą New Yorke. Suvažiavo jų 2600, o kaipo svečiai, atvyko daug įžymių chirurgų iš svetur. Savo miklumus jie pradėjo rodyti daromomis už dyką sunkiomis operacijomis. Kasdien jie padarydavo apie 100 tokių operacijų arba viso atliko jų apie 1,000. Daug pavargėlių pasinaudojo gera proga ir susilaukė geros operacijos už dyką.

Trustai gimdo daugiau prasižengimų, nekaip gėrimai! —pasakė Chicagos pastorius John W. Lissenden.

Kas kaip į daiktus žiuri. Kitados gyvavo žmogus, kurs rimtai tvirtino, kad **socializmas** gimdo perdaug lietaus rudeniop!...

Kas skundžiasi ant pragyvenimo brangumo, tegu pasiklausia ponios C. Q. Murphy, Chicagoje. Jinai prižada pavalgydinti per pietus šeimyną iš šešių žmonių tik už... 42 cetu. Ji sako, šešieše gali pavalgyti iki sočiai šitokių daiktų

namie keptos duonos už	02c.
šutytos avienos su daržovėmis	25c.
virinto ryžiaus	05c
duonos ir morkų pudingo	10c.

Kas nori pigiai pragyventi — lai pamėgina.

Subankrutijimas Kirby bankos Chicagos miesto daly je, vadinamoje Town of Lake, primena publikai dar sykį, jog Chicagoje ir visoje Illinois valstijoje privatinės bankos nėra valdžios prižiurimos. Vadinasi, bankininkas gali subankrutyti, ir visi žmonių depozitai gali nueiti ant šuns uodegos. Bankininkui už tai nėra jokios atsakomybės. Ana, Kirby teisinasi, kad jis prašvilpęs 175,000 dol. žmonių pinigų, bekirzdamas laižybas arklių lenktynėse (jį apgavę šuleriai). Tuo tarpu didžiosios bankos nenori, kad privatinės bankos butų prižiurimos. Dėlko? — Dėlto, kad mažesniosios bankos dedasi savo pinigus į didesniąsias —vadinasi, visokias 'Trust,. "National" ir tt. kompanijos turi pelną iš visokių privatinių bankelių. Jei bankelės papultų valdžios priežiuron, tai turėtų laikyti pinigus pas save, ir tuomet didžiosios bankos nustotų pelno. Išmintingam žmogui užtenka ir šito pasakymo.

"Saulė" rašo, kad jinai gerbia gerus kunigus, o už blogus neduotų nei sprikto (won't give a snap). Iš to mat pasirodo, kad jinai nėsanti kuniginiu laikraščiu.

Koks tas klerikalo vardas yra baisus! Bijosi jo net "Saulės" spinduliai.

Iš Vienos trumpos telegramos praneša, kad užsimušė toks ir toks oru lakiotojas. Buvo jis 209-toji iš eilės auka.

Tik šešeri metai sukako, kaip žmonės pradėjo lakstyti sunkesnėmis už orą mašinomis. Tuo laiku žuvo 209 drąsuoliai. Kiek dar aukų praris naujas išradimas, kal žmonės galės skraidyti oru taip saugiai, kaip dabar važinėja automobiliais arba plaukioja marėmis!

Kristopas Kolumbas buvo žydas. Taip paskelbė Washington'o profesorius Hyland Clark. Prisimena mums Lietuvos lenkė-endekė, kuri užsispyrusi tvirtino, buk Jezus buvęs... lenkas.

Kad Kolumbus buvo žydas — to nei žydai netvirtina. Jie sako tiktai tiek, kad žydai davė pinigų Kolumbo ekspedicijai...

"Lietuvos Ukininkas" bando apsivilkti persekiojamojo kankinio rubais. Jis mat esąs persekiojamas už... teisybės skelbimą; jis esąs kovotojas už... teisybę.

"Ir mes (suprask "Liet. Ukininkas) daug vargo, daug persekiojimo jau esame pergyvenę ir dar daug sunkių dienų mus laukja".

Žinoma, pirmeivių "Liet. Uk." labiausiai rupi "darbo žmogus", kuris net "perilgai kentėjo vargus tamsybėje". Tokio žmogaus užtarytojas apsidengia narsybės šarvu ir šaukia: "Gana to!" — ir ant tų pačių pėdų nusižemina ir melste meldžia žmonelių padėti jį platinti ir šelpti.

Paprasta pirmeivių giesmelė. Gi tiesą kalbant, jiems rupi ne darbo žmonės ir ne jų gerovė, bet pirmeivybė ir jos platinimas tarp tamsių žmonių. Kankiniais juk nori buti "Keleiviš" ir Bagočius ir — kas juos visus suskaitys!

Vargšė teisybė. Kaip jinai yra valkiojama po visokių laikraščių skiltis!

Žinios iš visur

Francija taiso bevielius telegrafus po visas savo valdybas. Francijos vyriausybė ketina sujungti bevielin telegrafu visas savo kolonijas su Paryžium. Įvykinimas to plano atsieisiąs $4,000,000. Bevielės stacijas bus įsteigtos. Morokoje, salose Šv. Liudviko, Martinikos, Markizų, Tahiti; taip-pat Saigon'e (Indo-Kynuose) kitose vietose. Trečia dalis paskirtosios sumos ketinama suvartoti ateinančiais metais.

Rusijos maištininkai nubausti. Rusijos laivyne Juodosiose marėse praeitą vasarą buvo kilęs maištas. Dabar laivyno teismas pasmerkė 17 marininkų mirtin, o 106 kalėjiman nuo 4 iki 8 metų. Juos išrado kaltais, kad gundė kitus prie maisto

---

Kunigaikštis Abruzzi Albanijos karalium? Pasklydo gandas, kad Italijos karaliaus brolis kunigaikštis Abruzzi bus padarytas Albanijos karalium. Mat didžiosios Europos viešpatijos norinčios padaryti Albaniją karalija ir skiriančios jai jau karalių.

Anarchistai suimti už siuntinėjimą laiškuose nuodų. Milane, Italijoje, nuo kokio laiko namų savininkai gaudavo nuodus siunčiamose laiškais pigulkose. Policija susekė, kad nuodai buvo siunčiami iš Lugano, Šveicarijoje. Tapo suimti septyni anarchistai, jų tarpe koks tai Luigi Dainesi, buvusis redaktorius anarchistų laikraščio. Spėjama, kad anarchistai norėjo atkeršyti Milano namų savininkams už pasipriešinimą anarchistų idėjų platinimui.

Žemgalių atidengėjai kruvoje. Ateinantį sausio mėnesį New York'e bus jieškotojų pietus. Pokilyje pirmąją vietą užims šiaurės žemgalio atidengėjas admirolas Robert E. Peary, po jo dešine sėdės pietų žemgalio atidengėjas kapitonas Raold Amundsen.

Francijoje vėl pasirodo banditai. Banditai vėl gązdina žmones. Aną dieną Paryžiaus priemestyje Bezons'e keturi užsimaskavę plėšikai įsiveržė į krasos stotį, pašovė stoties viršininką, išlaužė geležinę spintą ir pabėgo su automobilium. Policija nesuėmė nei vieno.

Norėjo suardyti kalėjimą dinamitu. Burns'o detektivai, kurie nuėjo į valstijos kalėjimą Jackson'e, Mich. (ten neseniai buvo maištas), kaipo prasikalteliai, atidengė sąmokslą. Kaliniai ketino iškelti kalėjimą į padanges, užmušti sargus ir paleisti visus kalinius. Detektivai išdavė sąmokslo vadovus, kurių septyni tapo išgabenti kitur.

Potvynis Kolombijoje. Čia Dagnos upė išsiliejo ir sunaikino dalį Canca geležinkelio. Telefono ir telegrafo vielos

Gy[illegible] nės. N[illegible] mažai. Ims [illegible] taisyti tuos nuo[illegible]

Amerikos balonistai Ru[illegible] joje. Du Amerikos oralaivininku dalyvavo šįmet vokiečių oralaivininkų lenktynėse Jų vardai: Arthur T. Atherholt iš Philadelphijos ir John Watts. Jie išlėkė su oralaiviu Dusseldorf II 27 spal. ir prapuolė. Lapkričio 3 d. iš Pskovo į Kansas City atėjo trumpa žinia nuo Watts'o, kad abudu jie sveiki ir laisvi. Nuo tos dienos negalima prisišaukti jokios žinios apie lekiotojus oru. Amerikos aeroklubai šaukėsi Amerikos užsienių reikalų ministerijos pagelbos. Įtariama, kad abudu tapo suimti Rusijos valdžios.

Įvairios Žinutės.

Rado perlą austeryje. Aną dieną Mrs. C. F. Kennedy, valgydama austerius La Salle hotelyje, Chicagoje, rado viduryje perlą, kurią jubilierius apkainavo $175.00. Hotelio tarnai norėjo atimti nuo jos perlą, bet moteriškė nedavė, sakydama, kad į pirkdamasi austerius, nusipirko viską, ką jose galėjo rasti.

AUKOS ŠV. KAZIMIERO SESERŲ VIENUOLYNUI.

Iš Šv. Antano Parapijos, Cicero, Ill.

Andžiulis J. $10.00; Valančius A. $6.00; Budreckis J. $2.00; Knizikevičiukė A. $2.00; Kavaliauckas K. $2.00; Mikolainis J. $2.00; Andriejauckis J. $2.00; Podgurskis A. $2.00; Dychavičia J. $2.00; Barcaitė O. $2.00; Šlamikė B. $2.00; Juknys J. $2.00 Kučis S. $2.00; Brevickis J. $2.00; Jaškunas J. $5.00; Vilička A. $2.00; Damulis A. $5.00; Laurinavičia J. $2.00.

Po $1.00.

Rupšis P., Negaitis J., Gaučas J., Sodeikis P., Ambrozaitienė M., Rainys J., Andriejauckis A., Valaitis J., Stanevičia V., Daniunas J., Monstavičia F., Baltrimas K., Bernotas J., Kakanauckis K., Jankus J., Zajauckis P., Petruševičia K., Šerpetis P., Jesiulionienė V., Skridulienė O., Pratapas J., Andriejauckas J., Chmieliauskas J., Jesiulis J., Vaitkevičia M., Kavaliauckas J., Juškė K., Karvaitis V., Budginas B., Statkus P., Stanevičia J., Adomaitis M. Kavolius K., Miščikis A., Vaišnora L., Tamošauckis J., Beliauskis A., Girskis K., Vaitkevičia A., Sadauckis P., Gudavičia R., Skridulaitė Z., Šliauteris P., Šlio-

geris J., Z[illegible] Kasauckis [illegible] nauckis K., [illegible] deikis K[illegible] naitis J., [illegible] ckis J., M[illegible] J., Jakul[illegible] A., Miko[illegible] Jesiulion[illegible] čiulionis [illegible] braitis [illegible] J., Ogin[illegible] čiukė M[illegible] Juknis [illegible] čiukė M[illegible] nė B., Vol[illegible] Vaitkus V[illegible] mas A., P[illegible] viečia J., [illegible] Šaltis A., [illegible] taitė M., [illegible] Stankevič[illegible] Paškevič[illegible] Raudonai[illegible] kus J., A[illegible] miutė D.[illegible] A., Stake[illegible] žentis J., [illegible] deris A., [illegible] Šalkaucki[illegible] kauskis L[illegible] Ambrazaitis [illegible] gis S., Zala[illegible] Laurinaviči[illegible] Smulkesn[illegible] Viso labo[illegible]

Kazys J. [illegible] 457 — [illegible] Broo[illegible]

KNYGIUS [illegible] P.

DVASIŠ. [illegible] P.

Susivieniji[illegible] Amerikos [illegible]

New Y[illegible] šinskas, [illegible] Massach[illegible] Pennsyl[illegible] us ir J. T[illegible] Illinois [illegible] Kadzievsk[illegible] Marylan[illegible] Ohio — [illegible] Maine — [illegible] New [illegible] Conne[illegible] New [illegible]

Šeši [illegible] ir kelet[illegible] 2000 sv[illegible] netoli n[illegible] mas su[illegible] yje, W[illegible] Indiano[illegible]

Sufra[illegible] Teimas [illegible] Malone, [illegible] traukė [illegible] Brookl[illegible] sic salė [illegible] Malon[illegible] stė.

ATNA[illegible]

Metas [illegible] "Draugo[illegible] m. Kas [illegible] nai $2.00 [illegible] iki sausio[illegible]

Nauji [illegible] rie užsin[illegible] jai už "D[illegible] tus išaug[illegible] sų išleistų[illegible] centų,

SUSIVIENIJI[illegible]
LIETUVIŲ RYMO-KATALIKŲ
REIKAL[illegible]

SUSIV. L.R.K.A. CENTRO VALDYBOS ADRESAI.

PREZIDENTAS:
Jonas Rikteraitis,
91 Congress ave.,
Waterbury, Conn.

VICE-PREZIDENTAS:
Mateušas Toluba,
1139 Wyoming Ave.,
Exeter Boro, Pa.

SEKRETORIUS:
Juozas S. Vasiliauskas,
112 N. Greene st.,
Baltimore, Md.

KASININKAS Pranas Burba,
456—458 Main st., Edwardsville,
Wilkes-Barre, Pa.

KASOS GLOBĖJAI:
Jonas Jarošev[illegible]
[illegible] Farm, Washington st.,
Walpole, Mass.

AS*

AS.

edyti mergina, kad kas ne-
, nes moteriškų drabužių mums
rtis buvo gera ir aš pasiryžau ją
kraštus vieno andaroko, kad pada
pasiraitojau kelinaites, kad nebutų
ir su vienu ypu virtau mergaitė,kaip
užsagiojo sagutes ir drapanos buvo
Užsidėjau ant galvos plačią perka-
šau dručiau po smakru, ir tokia šauni
elė, kad anot Džimo, nei dieną nega-
Taip pasirėdęs vaikščiojau per visą
i prie moterų drapanų. Tik mano
kė, kad nekelčiau andaroko ir nekiš-
kišenes. Aš tai įsidomėjau ir sten-
ti.

valtį ir perplaukiau į Illinois pusę
netoli mięščiuko ir pakraščiu ėjau
jau vieną bakužę, kurioje jau seniai
ange mirgėjo žiburėlis. Žingeidžiai
u į vidų. Ugi sėdi ten moteris, kokią
ir mezga streples. Ant prasto pušiš-
kė. Moteriškės veidas man buvo ne-
š kitur atėjus, nes visus miestelio
u gerai. Taigi nudžiugau, pamatęs
bijausi, kad žmonės manęs nepažintų.
nors neseniai čia apsigyvenus, galės
oti. Pabarškinau į duris, tvirtai pa-
kad aš mergaitė, o ne vaikas.

XI.

— Kvotimas. — Huckas įkliuvo.— Žinu į Goshen. —

vidu, — tarė moteriškė, man pabar-
Atsisėdau. Jinai apžiurėjo į mane ma-
kimi ir tarė:
ardu?
ms.
i? Gal čia netoli?
yvenu Hookervillėj, septynios mylios
visą dieną ir labai paiksau.
pgi. Na, surasiu tau ką nors.
, aš nealkana. Buvau labai išalkus
ukininką, dvi mylios nuo čia. Jis man
i susivėlinau. Mano mama serga ir
aš einu pas dėdę Abnerį Moore pra-
girdi, gyvena kitam gale miesto. Aš
jau. Ar tamsta jį pažįsti?
čia pažįstu, nes nors pora savaičių
galiukas į kitą miesto pusę. Verčiau
usiimk skrybėlę.
akiau, — tik pasilsėsiu ir eisiu toliau.
oti tamsoje. Ji pasakė, kad neleis ma-
vyras tuoj pareisiąs, gal už pusantros
e palydės. Paskui ji ėmė pasakoti
nines, gyvenančius šen ir ten paupyje,
s sekėsi pirmiau, kaip padarė klaidą,
ė ir toliau ir taip toliau. Net man
alo čion užėjau ir nieko nesužinosiu,
bet kada pradėjo kalbėti apie Hucko
noriai klausiausi. Taigi paklausiau:
ušė? Daug apie tai kalbama pas mus
gi šiol nieks nežino, kas nužudė Hu-

kad yra žmonių, kurie žino, kas užmu-
aria senį Finną.
i galima?
i išpradžių tai spėjo. Nabagas nei ne-
pasirengę nubausti jį Lyncho teismu.
žmonių spėjimai atsimainė ir dabar įta-
igeris, vardu Džimas.
s —
akiau, nes apsvarščiau, kad geriau bus,

atkreipė domos įmano žodžius, tik kal-

eris pabėgo tą pačią naktį, kada Huckas
ištas. Paskirta trįs šimtai dolerių do-
ną. Ir už suradimą senio Finno paskir-
ių. Matai jis atėjo miestan ant ryto-
papasakojo apie tai ir drauge su kitais
o kuno jieškotų. Bet tuoj paskui pa
tarą jį norėjo lynčuoti, vienok nerado.
ta, kad ir nigeris pabėgo. Sužinota,
ntą valandą tą pačią naktį, kada at-
Taigi visą kaltę ant jo ir suvertė.
aus grįžta senis Finnas ir verkdamas
atcherį, kad duotų jam pinigų nigerio
davė jam kiek pinigų ir senis pusėti-
nkėsi iki pusiaunaktų po miestą su ke-
tartinos išvaizdos. Jie visi kasžinkur
ko nieks nematė senio Finno. Matyt,
Jeigu sugrįs už kelių metų, tai viskas
ko prieš jį nebus galima prirodyti ir
jam, kaip niekis.
nurodo, kad nieko prieš jį neišras.
rinėję nigerį?

— O, suvis ne. Yra tokių, ką vis dar spėja, kad nigeris užmušė. Bet jį greit sugaus, ir tąsyk gal pasakys teisybę.

— Ar tai jo jieško?

— Gera avytė iš tavęs, nėr ką! Ar tai trįs šimtai dolerių guli ant kelio, kad juos kasdien galėtum rasti? Žinia, kad jieško. Nekurie spėja, kad nigeris netoliesia kur slapstosi. Ir man tai rodos, — bet nenoriu daug apie tai pasakoti. Vos neseniai kalbėjau su dviem senukais, kurie čia greta bakužėj gyvena ir juodu išsitarė, kad retai kas lankosi ant salukės, kurią jie vadina Jackson sala. Ar nieks ten negyvena? — Klausiu. — Niekas, atsakė Daugiau jų neklausiau, bet užtat pradėjau svarstyti. Vieną kartą tikrai mačiau ten dumus rukstant, ir pamąsčiau sau, kad ten nigeris turi slapstyties. Ar šiaip, ar taip vertėtų ten pamedžioti. Paskui jau dumų nemačiau, — gal nigeris iš ten išsikraustė, bet vistiek mano vyras su kitu žmogum eis tenai pažiurėti. Jis buvo žvejojęs upėje, bet šiandien vos tik sugrįžo, dvi valandi atgal, ir aš jam viską išpasakojau.

Man taip pasidarė neramu, kad vos galėjau sėdėti. Turėjau ką nors sugriebti į rankas, tai paėmiau adatą ir pradėjau verti siulą. Mano rankos drebėjo ir visas darbas atrodė labai prastai. Moteriškei paliovus kalbėt, aš dirstelėjau į ją ir pamačiau, kad ji gan žingeidžiai į mane stebisi ir dagi šypsosi. Atidėjau adatą su siulu ir apsimečiau labai užimtu jos pasaka — ir iš teisybės buvau užimtas. paskui atsiliepiau:

— Trįs šimtai dolerių tai nemaži pinigai. Norėčiau, kad jie tektų mano mamai. Ar tamstos vyras rengiasi ten eiti šiąnakt?

— O, taip. Jis nuėjo miestan su kitu žmogu pasisamdyti valties ir pasirupinti kito šautuvo. Juodu eis tuoj po pusiaunakties.

— Ar negeriau, kad jie palauktų dienos?

— Taip. Ir nigeris galėtų juos lengviau pastebėti? Po pusiaunaktų jis užmigs, ir jie galės selint per grumus, nes nakčia lengviau pamatyti ugnį, jeigu ją turi sukuręs.

— Tiesa, aš užmiršau apie tai.

Moteriškė žiurėjo į mane labai žingeidingai, ir man visai nebuvo smagu. Paskui jinai užklausė:

— Kuo tu, sakei vardu, vaikuti?

— M — Marė Williams.

Man nurodė, kad pirmiau nepasidaviau ėsant Marė — lyg atsiminiau, kad buvau Sara. Taigi jaučiausi lyg sugautu ir bijojau, kad moteriškė to nepatėmytų. Norėjau, kad ji ką nors pasakytų, nes kuo ilgiau tęsėsi tyla, juo labiau buvau sumišęs. Bet jinai tarė:

— Man rodos, kad tavo vardas buvo Sara, kaip tik čia inėjai?

Taip, tamstėle. Sara Marė Williams. Sara tai pirmasis mano vardas. Kartais mane vadina Sara, kartais Mare.

— O, tai šitaip?

— Taip, tamsta.

Šiek tiek atokau, bet norėjau iš čia išsprukti. Nedrįsau pažiurėt jai į akis.

Bet moteriškė pradėjo kalbėti apie sunkius laikus, kaip vargas dabar neturčiams gyvent, kaip daug čia priviso žiurkių, kad rodos čia jų namai, ir taip toliau, kad aš vėl nusiraminau. Apie žiurkes jinai kalbėjo tikrą tiesą. Kas syk tai žiurkės žiurėjo pro skyles iš visų kampų. Ji sakė, kad turi ką nors mėtyti į žiurkes, kitaip jos neduotų ramybės. Parodė man gabalėlį švino su pririštu prie jo siulu ir sakė, kad paprastai puikiai juo pataiko į žiurkes, bet dabar niktelėjo sau ranką ir negalint gerai mesti. Pastebėjau progą, jinai metė švinu į žiurkę, bet kur tai kas nepataikė ir suriko iš skausmo. Taigi liepė man pabandyti. Nors labai norėjau iš čia išsprukti, kol jos senis nesugrįš, bet turėjau paklausyti. Vos tik žiurkė išlindo iš skylės, aš paleidau švinu taip tiesiog, kad bučiau ją nusomijęs, jei žiurkė nebutų greit pasislėpus. Moteriškė pagyrė, kad puikiai mėtau ir liepė pabandyti antrą syk. Ji pasiėmė šviną ir prašė manęs padėti varstyti siulus. Išskiečiau abi ranki, jinai užnėrė man talką ir varstė toliau, pasakodama apie savo vyrą. Staiga sušuko:

—Dabar žiurkes Še pagriebk šviną ir laikyk ant kelių. Ji pamėtėjo man šviną ir aš tuoj suglaudžiau abu kelius, kad mėtyklė nenupultų ant žemės. Paskui kalbėjo toliau, bet vos tik valandėlę. Staiga ji atėmė talką nuo mano rankų ir labai maloniai užklausė:

— Nagi pasakyk, kuo tu tikrai vardu?

— K-ką tamsta?

— Koks tikrai tavo vardas? Ar Bill, ar Tamas, ar Robertas?

Man rodos, kad pradėjau drabėti, kaip lapas ir tikrai nežinojau kas daryt.

Vienok atsiliepiau:

—Meldžiama, tamstėle, nedaryk sau juokų iš vargšės mergaitės. Jeigu parėjau tamstai į kelią, tai aš prasišalįsiu. —

— Ne, aš tavęs neleisiu. Sėskis. Aš nenoriu tau kenkti nei išduoti. Gali man pilnai užsitikėti ir pasakyti savo paslaptį. Aš niekam nesakysiu ir gelbėsiu tave, kiek galėdama. Ir mano vyras nieko tau nedarys. Tu pabėgai nuo amatninko, — žinau tai. Nieko tame blogo. Jis negerai su tavim apsiėjo ir tu pasirįžai jį pamesti. Nebijok, vaikuti, aš tavęs neišduosiu. Papasakok viską, kaip buvo.

Matydamas, kad nėr ką ilgiau slapstyties, pasakiau jai, kad prie visko prisipažįsiu, jeib tik jinai užlaikytų savo pažadėjimą, kad man neužkenks. Papasakojau, kad

(Toliau bus.)

First National Bank

PUBLIC SQUARE
Wilkes-Barre, Pa.

UNITED STATES DEPOSITARY

KAPITOLAS $375,000,00
Perviršis ir nepadalyta nauda 490,000.00

Už sudėtus pinigus moka 3-čią nuošimti.

WM. S. Mc LEAN, President.
FRANCIS DOUGLAS, Cashier

R. H. Morgan

Išdirbėjas Kepurių, Kukardų, Vėliavų, Antspaudų, Karpų ir kitų tam panašių dalykų.

Reikalauk Katalioglo..

R. H. MORGAN
13 N. Main St.,
SHENANDOAH, PENN'A.

Wilkes-Barre Deposit & Savings BANK,

71 PUBLIC SQUARE, WILKES-BARRE, PA.

Kapitolas	$150.000.00
Perviršis	500.000.00
Depozitai	2.700.000.00

Moka 3-čią nuošimtį nuo sudėtų joje pinigų.

Banka atdara kasdien nuo 9 ryto iki 3 popietu. subatomis nuo 9—12 vidurdienyje ir nuo 7 val. vakare iki 8.

Galima susikalbėti lenkiškai ir lietuviškai.

STEREOSKOPAI ARBA TELESKOPAI

Jeigu neturi mano katalogo, tai prisiųsk už 2c. pačtinę markę, o apturėsi didelį puikų katalogą, kuriame rasi kainas geriausių Armonikų, Skripkų, Triubų ir daugybę kitoniškų Muzikališkų Instrumentų. Taipgi čysto aukso Šliubinių Žiedų, Ziegorių, Lenciugų, Spilkų, Kolčikų, Kompasų auksinių ir paauksuotų, gerų Britvų, visokio skyriaus drukuojamų mašinukių, Albumų protretams, Istoriškų knygų ir Maldaknygių, kokių tik randasi lietuvių kalboj. Gražių popierių Gromatų rašymui su puikiausiais apskaitymais ir dainomis su drukuotais aplink konvetrais, tuzinas už 25c., penki tuzinai už $1.00. Popieros su paauksuotomis kvietkomis 50c. tuzinas. Turiu Teleskopų su paveikslais parodančiais Kristaus kančią ir daugybė didžiausiais miestais sviete. Kas prisiųs $3.00 apturės Teleskopą ir 100 paveikslų, o Teleskopas yra naudingas turėt kožname name. Štornikams, agentams ir pedlioriams parduodu visokius tavorus labai pigiai. Reikalaukite visko pas tikrą lietuvį, o gausite teisingus tavorus.

Gyvenimas Visų Šventųjų, kaina su persiuntimu, $4.00.

W. WAIDELIS.
112 Grand St., Brooklyn, N. Y.

Farma Dovanai!

Perstatykite numerius toje žvaigždeje taip, kad suma iš visu pusiu išeitu po 15

Žėdnas užaugęs žmogus, kuris pirmas prisiųs teisingai išrištą šitą puzelį, gaus už dyką **Mažą Farmą**, o visi kiti gaus kreditinį paliudijimą ant 100 dol., kurį mes priimsime kaipo dalį užmokesčio vertės tos žemės, kuri randasi New Jersey, netoli nuo New Yorko.

Prekė tos žemės 149 dol., vienok kožnas, kuris apturės kreditą ant 100 dol., tai primokės pris tos žemės tiktai 49 dol., mokėdamas po 5 dolerius per mėnesį.

Yra tai gera proga įgyti geros žemės už tokį mažą užmokestį.

Kaimiečiai, neatidėkite to dalyko jeigu gyvenate netoli, atvažiuokite ir persitikrinkite. arba rašykite, prašydami žemlapių ir informacijų, adr.

Ocean Heights Improvement Co.,
Lithuanian Dept. D.
25 Church St., New York City, N. Y.

Tu mane Iszgelbejai!

KAIP VISOKI DAKTARAI, PROFESORIAI IR JŲJŲ VAISTAI NEGALĖJO IŠGYDYTI!

Teip rašo žmonės, išgydyti nuo visokių ligų.

GARBINGAS DAKTARE! Širdingai dėkavoju už labai geras liekarstas ir išgydymą mano moteries. Dabar parašau visą teisybę: iki 35 m. amžiaus gyvenau su savo pačiule Varšuvoje, bet ji per kiauras dienas nuolatos sirgo, net lovoj gulėdama. Kad išgydyti kreipiausi prie Profesoriaus Dr Baranauskio, Varšuvoj. Ištyrinėjęs užrašė vaistus ir pasakė, kad Migrena, neišgydoma liga. Vėliau nusidaviau prie Dr. Grudzinskio ir teipat prie pateis Ordinatoriaus Šventos Dvasės Ligonbučio Dr. Krukowskio, kurie ištyrę ligą pasakė kaip ir Profesorius kad migrena neišgydoma. Amerikoje apart kitų buvau pas Dr. Rubin: nors užrašė liekarstas, bet pasakė, bereikalo kaštuotis, nes liga neišgydoma. Vienok ir po to troškau, kad savo mielą pačiulę gers ant senatvės išgydyčiau. Ir štai 1912 metai yra didelis mums skarbu, kaip iš dangaus. Kaip visas svietas stovi, tai atsirado vienatinis Daktaras, Phil. M. Klinikoj, kuris išgydė mano pačinię kaip nieks negalėjo pagelbėti. Dabar tikrai galiu pasakyti, kad moteriškė yra visiškai sveika, išgydyta ir dėkavojame už suteiktą gerą sveikatą.

Ant. Zarzyckis su Motere ir Dukrele, 123 High St., New Britain, Conn.

AŠ FRANK POŠKA, dėkavodamas danešu, kad skaudėjimą nuo romatizmo sąnariuose, rankose, teip-pat mėšlungio ir nervų ligą išgydėt, kamo kankino mane per 18 mėnesių. Dabar jaučiuosi visai sveikas nuo jųsų liekarstų ir persitikrinęs, kad esi labai geras daktaras; ir savo draugams pasakysiu kaip paskelbingai Klinikas išgydo.

Šis paraškinimu **Mr. Frank Poška,** Box 4, Farley, Mass.

GUODOTINAS DAKTARE! Aptarėjau liekarstas, kurias bevartojant nustojo skaudėjimas krutinės, kosulis ir galvos skaudėjimas. Dėkingas, linkiu Tamistai laimės.

Su guodone **P Sakalauskas,** 3231 Emerald Ave., Chicago, Ill.

Dideles daugybės padėkavonių ateina kasdiena, tik del mažumo vietos negalima sutalpinti, nors ir prašo. KAIP KITI NEĮSTENGĖ, TAI KLINIKAS TRUMPAM LAIKE IR TUOS IŠGYDĖ.

KAM SIRGT IR VARGINTIS, KAD KLINIKAS IR TAVE GALI ŠGYDYTI, TIK ATSIŠAUK ASABIŠKAI, arba lietuviškai parašant kas kenkia, nelauk ilgiau.

THE PHILADELPHIA MEDICAL CLINIC paties gubernatoriaus legalizuotas, apie tai tikrai galima tikėt.

GERESNIO DAKTARO IR LIEKARSTŲ kaip KLINIKO negalite rast. KAD JAUTIESI kokį nors nesveikumą, bei liga vargina ir tikrai nori buti sveikas, tad kad

Kliniko Daktaras speciališkai pripažins, kad tave gali išgydyti. tad gali tikėti, jog apturėsi nuo Profesionališko Daktaro gydymą ir pritaikytas, speciališkai sutaisytas liekarstas, kurios kaip tukstančius jau paliuosavo teip ir tave gali paliuosuoti nuo ligos jungo, šviežiai užpuolusių arba ir užsenėtų visokių ligų, teipat nuo: niežėjimo kuno, negero kraujo, silpnų ir nesveikų nervų, skaudėjimo ir svaigimo galvos, nedirbimo ir užkietėjimo vidurių. Nuo saužingystės sėklos nubėgimo, nerimastingumo abelno ir lytiško nusilpnėjimo, skaudėjimo strėnose, kojose bei rankose ir sąnariuose, kosėjimo, skreplinavimo—bronchitis, visokių slogų, inkstų ir užsikrečiamų paslaptų ligų ir kitų, kurios tik varginimui žmonių užpuola, visas išgydomas ligas, BE PELIO, BE OPERACIJOS. SEKRETAI UŽLAIKOMI.

Visada reikia adresuoti teip:

The PHILADELPHIA M. CLINIC
1117 Walnut St. Philadelphia, Pa.

Valandos: Nuo 10 iki 4 piet. Nedelioje nuo 10 iki 3. Vakarais Utar. ir Pėt. nuo 6-8.

Šitas apgarsinimas ir padėkavonės teisingos. Klinikui galit tikėt.

Norintieji Mokslo Lietuviai, Tėmykite!

"ŽMONIŲ KNYGYNAS" -- 8 KNYGOS UŽ RUBLĮ.

Seinuose, Suvalkų gub., leidžiama katalikiškas "Žmonių Knygynas", t. y. žmonėms skiriami naudingi raštai, kurių per metus išeina 8 knygutės. Knygutės rupestingai parengtos, žmonių supratimui pritaikytos, o turinys gana įvairus. Štai perniai 1911 metais išėjo tokios knygutės:

1. Pasaulio pradžia. Šioje knygutėj plačiai ir suprantamai parašyta apie pasaulio sutvėrimą, kaip mokyti žmonės mano apie pasaulio atsiradimą ir kaip mus apie tai mokina šv. musų tikėjimas. Išsiplatinus dabar labai klaidingoms nuomonėms apie pasaulio sutvėrimą, labai butų naudinga tą knygutę perskaityti.

2. Apie orą. Šitoje antroje knygutėje gražiai ir suprantamai aprašyta oras, šiluma, vėjai ir kiti indomus dalykai, kurie apsireiškia ir dedasi ore. Knygutė labai indomi. Perskaičius ją daug žmogui pasiškėja dalykų, kurie kartais čia-pat ore dedasi, o vienok žmogui palieka nesuprantama. Verta knygutė kiekvienam pasiskaityti.

3. Žmogus ir žmonių giminės. Trečioje knygutėj, kaip ir pats vardas parodo, aprašoma yra žmogus ir žmonių giminės, t. y. kiek yra žmonių, kokios žmonių veislės, kalbos, tikėjimai, užsiėmimai ir t.t.

4. Senovės Istorija. Ši knygutė yra parašyta labai lengva ir gražia lietuvių kalba. Joje skaitome apie praėjusią žilą senovę, dar prieš Kristaus užgimimą, apie Egipto, Grecijos, Rymo ir kitas buvusias žymias karalystes.

5. Lietuvos atgijimas. Šita knygutė supažindina skaitytoją su tai, kaip Lietuva buvo pačių lietuvių užmiršta ir kaip paskum atsirado mokyti vyrai, Lietuvos tėvynės mylėtojai, kurie išmokino ir sužadino lietuvius mylėti savo tėvynę ir kalbą. Kaip miela pasikalbėti ar atsiminti jaunas dienas, taip malonu skaityti apie Lietuvos atgijimą, apie lietuvių susipratimą.

6. Jėzus Kristus. Labai svarbu yra perskaityti šita knygelė katalikui. Nes čia išparodoma, kad Jėzus Kristus tikrai yra Dievo pažadėtas Mesijas ir kad Jisai yra Dievas. Kiekvienas katalikas privalo kuogeriausiai pažinti savo Išganytoją ir Mokytoją. Šioje gi knygutėje, nežiurint kad maža, bet daugdaug randame reikalingų katalikui apie Išganytoją žinių.

7. Apie dušią. Bedieviai sako, kad žmogus dušios neturi. Taigi čia ir išparodoma, kad žmogus nėra gyvulys, kad žmogus turi nemirštamą dušią.

8. Vysk. Antanas Baranauskas. A. a. Vysk. Antanas yra žinomas visoje Lietuvoje. Kas šiandien negieda jo sudėtų giesmių, kas nedainuoja jo gražių dainų, kurios sugraudina lietuvio širdį ir paragina mylėti savo kalbą, savo šalį. Galima sakyti, girdėjo visi lietuviai jo pamokslus, nevieną ir padirmavojo. Todel butinai reikia žinoti visą jo gyvenimą, darbus, o daug jisai ir nudirbo. Minimoje gi knygutėje kaip tik ir yra aprašytas a. a. Vysk. Baranausko gyvenimas nuo dienos gimimo lig mirčiai. Ypatingai naudinga pasiskaityti ši knygėlė jauniems vaikinams.

Vienas mokytas profesorius rašydamas "Vadove" apie šias knygutes gražiai atsišaukia, o kai-kurias labai pagiria.

Visos čia paminėtos aštuonios knygutės galima gauti "Šaltinio" knygyne už 1 rb. 50 kap. su nusiuntimu namuosna.

Šiemet vėl išeis 8 knygutės. Bus labai gražių, indomių ir naudingų skaitymų. Kas dabar užsisakys ir atsiųs 1 rb., tas už tuos pinigus gaus visas šių metų 8 knygutes. **Kas užsisakys "Žmonių knygyną" šiems metams, tasai galės gauti ir pereitų metų** augščiau paminėtas **8 knygutes tik už 1 rb.** Taigi **už 2 rb.** galima ganti net **16 gražių knygučių!** Norintiems mokslo žmonėms tikrai verta šiuomi pasinaudoti.

Tiems, kurie šiemet "Žmonių Knygyną" užsisakė, pirmutinę knygutę jau siunčiame. Antrą knygelę jau baigiame spausdinti ir už dviejų savaičių išsiųsime.

Užsakymus ir pinigus reikia siusti šiuo adresu:

"Šaltinio" Knygynas, Seinai, Suvalkų gub., Russia.

"DRAUGO" SPAUSTUVĖJE GAUNAMOS SEKANČIOS KNYGOS:

1. **Fabiolė arba Bažnyčia katakumbose.** Parašė Kardinolas Wiseman, Vertė Vytautas. Labai graži apysaka iš pirmutinių krikščionybės amžių. Kaina $1.00
2. **Evoliucija, ne Revoliucija.** Parašė Patrimpas. Iš šitos knygos galima susipažinti su sociologijos mokslu. Skaitytojas ras joje praktingus nurodymus Lietuvos visuomenės veikėjams. Kaina 35c.
3. **Kodėl neini išpažinties?** Parašė kun. Aloyzius J. Warol, J. D. Vertė kun. V. D. Dideliai naudinga knyga. Sumuša visus bedievių argumentus prieš išpažintį. Reikalinga pasiskaityti kiekvienam Amerikoje gyvenančiam lietuviui. Kaina 25c.
4. **Katriutė.** Triveiksmis Dramos Paveikslėlis iš liaudies gyvenimo. Lenkiškai parašė Karvatova. Vertė A. Vėgėlė. Eiles sudėjo A. Žalvarnis. Labai tinka scenai. Kaina 15c.
8. **Trumpas Katekizmas.** Be šito katekizmo engali apsieiti, jei mokini vaikų poterių. Kaina 10c.

"Feeling Better Already Thank You!"

Mielai aš paklausiau jūsų patarimo ir ištitryniau su

Dr. Richter'io Pain-Expelleriu.

Dingo skaudėjimas kakle ir diegimas šone, jaučiuos visiškai gerai. Privalo būti kiekvienos šeimynos šepojė. Sergėkis nuo paměgdžiotų. 25c. ir 50c.

F. AD. RICHTER & CO., 215 Pearl Street, New York.

Richter'io Congo Pilės yra geros nuo viduriu sukietėjimo. 25c. ir 50c.

Kaip meluoja "Keleivis."

Musų laikraštininkai savo giněuose labai tankiai vieni antriems prikaišioja melą. Kaip kam gali pasirodyti, kad visi musų redaktoriai ir korespondentai yra melagiais. Man rodos, kad taip bloga nėra. Suklyst gali kiekvienas, bet dėlei to dar negalima jo melagiu vadinti. Kas kita su "Keleivio" redaktoriais. Jie meluoja, patįs gerai žinodami, kad tai melas. Nekalbu ant vėjo — štai pavyzdys. Kuomet "Draugas" pranešė, kad "Keleivio" leidėjai bylą su Kunigu Krasnieku pralaimėjo ir gavo užsimokėt piniginę bausmę, tai tieji ponai nesidrovėjo "Draugo" korespondentą melagium apšaukti, nors jis rašė tikrą tiesą. Niekko negelbėjo net autentiškas teismo nutarimo atspauzdinimas. Jie tvirtino savo. Taip nešvariai ir negudriai meluoti, man rodos, ir eigonas nepanorėtų. Taip gali padaryti tik socialistas. Teisingai yra pastebėta, kad visi žmonės su ištrinta kakta virsta socialistais.

44-me "Keleivio" numeryje tolygių melagysčių galima rieškučiomis semti. Tarp kitko ten pasakyta, kad patįs kunigai uždega bažnyčias (suprask: tas bažnyčias, kurias patįs su dideliu vargu pastato). Negana to, ten yra rašyta, kad giltiniečiai, kurie plėšė klebonijas revoliucijos metu, buvo pačių kunigų organizuojami. Reikia tik stebėties, kaip "Keleivio" redaktoriai užsitiki savo skaitytojais. Juk rodos, kad panašųs tvirtinimai tarp fanastiškiausių pasekėjų gali sukelti kritiką. Jeigu to nemato, tai reikia pripažinti, kad atsidavimas savo melagiams-vadovams pas cicilikus yra aklas. Ne, cicilikai, to tai neužginsite, kad giltiniečlai yra jųsų produktas: Kunickas ir Ko. tai ne klerikalai, tik jųsų "draugai"-cicilikai. Jei norite, aš išvesiu visą jųsų geneologiją. Kaip jau kitur esmi pasakęs, nedorybė jųsų tėvas, o suirutė jųsų motina. Toji porelė pagimdė cicilikų partiją "laisvės metu". Cicilikizmas pagimdė "Giltinę" (prieš išėjimą į Ameriką), o išėjus į Ameriką, cicilikizmas pagimdė "sąjungą". Sąjunga pagimdė "Kovą" ir "Keleivį", "Keleivis pagimdė "Laisvę". "Giltinė" tai jųsų tikras vaikas. Tiesa, jųs patįs pripažįstat, kad "giltiniečiai" padarė socialistams didžiausią skriaudą, bet bukite nuoseklųs ir rugokite už tai ant savo "draugų" Kunickų, o ne ant kunigų.

Jųs, cicilikėliai, mėgstat pasigirti, kad musų visų iškovotų laisvių trupiniai, kokiomis dabar žmonės naudojasi, yra vien jųsų nuopelnu. Jųs drįstate išreikšti tokį sakinį: "Per musų pasidarbavimą, kad leista butų žmonėms liuosai tikėti, ir Lietuvos kunigai nėra jau tiek persekiojami už savo tikėjimo platinimą". Tasai sakinys yra lygus tos sparvos pasakymui, ką ant jaučio rago tupėdama, artojui grįštant namolei, gyrėsi: mes, girdi, arėme. Jųsų rolė revoliucijos metu buvo akurat lygi tos sparvos rolei. Jųs savo gylimais tarsi toji sparva tik trukdėte darbą. Savo netikusia taktika jųs atstumėte nuo darbo pažangiausias Rusijos partijas, sumonopolizuodami revoliuciją į savo rankas, ir likę patįs vieni, ją pralaimėjote, o tuomi prisidėjot prie reakcijos grįžimo. Jeigu caro valdžia dabar tokia galinga, tai gali už tai padėkoti vien social-demokratų partijai ir jų netikusiai taktikai. Žinoma, aš čia kalbu apie Rusų social-demokratiją, kuri laikė revoliucijos vadeles. Lietuvių socialdemokratija, arba musiškoji cicilikų partija, dar blogiau pasirodė. Reikia pripažinti, kad Rusų socialistai nors savęs nesigailėjo ir drąsiai guldė savo galvas už laisvę, o ką darė musų cicilikai? Visas jų drąsumas apsireiškė monopolių daužyme ir popiergalių draskyme valščiaus raštinėse. "Keleivio" paminėti didvyriai yra daugiau niekuomi, kaip popiergalių draskytojais ir monopolių daužytojais. (Kas dėl monopolių reiktų pridurti, kad pradžioje revoliucijos jie daužė pilnas bonkas, bet toliau susiprato, kad geriau skystnas bonkas, bet toliau susiprato, kad geriai skystimą išgėrus o jau tuščią bonką sumušus). Yra tai vis dar neseni atsitikimai ir visiems žinomi. Bet grįžkime prie "Keleivio" klaidų.

Reikia pasakyti, kad "Keleivio" redaktoriai didelių mokslų neatsižymi. Jie labai silpnai žino net savo bedieviską literaturą, kadangi plačiai žinomą Šliupo raštą apie kunigų korimą ir kryžių naikinimą, savo paprociu, melu vadina. Taigi atsiverskite, ponai, aštuonioliktą lapą Šliupo "veikalo": "Dievas, Dangus ir pragaras". Pamatysite, kad aš nemelavau, taip rašydamas. Iš jusų pusės irgi čionai gal nebuvo melas, tik nežinojimas. Todėl sakau: Viešpatie jiems atleiskie, nes nežino, ką daro! Tečiau patarčiau "Keleivio' redaktoriams daugiau knygų skaityti. Skaitymas abelnai yra naudingas dalykas, o kaip kam ir butinai reikalingas, todėl nesipiktinkite, kad kunigai skaito jusų raštus. Taip daro ne be reikalo, nes kitaip, kokiu budu galėtų išrodinėti žmonėms jusų klaidas? Nesibijokite, cicilikėliai, nebusite be kritikos, nors ir labai norėtumet. Sakote: kunigai patįs skaito, o kitiems draudžia. Taip ir reikia. Juk ir daktarai patįs tyrinėja choleros ir džumos mikrobu, o žmonėms liepią jų iš tolo vengti.

Savo melagystes "Keleivis" tinkamai apvainikuoja. Jis rašo: "Ne, kunige, prieš Dievą mes maišto nekeliam, tik prieš kunigus". Nu, kaip sau norite, vyručiai, bet taip bedieviškai meluoti net socialistams nepritinka. Kam teko skaityt jųsų laikraštis tas nesykį tenai skaitė žodžius: "Mes platiname bedievybę ir platįsime ją" (žiur.: polemiką su Draugunevičium), o vėl dar labai neseniai knygoje p. Ikso ("Keleivio" šulo), — knygoje, kurią "Keleivis" išleido ir savo tekste (ne apgarsinimų tarpe) apskelbė, skaitome žodžius: "Kovot su Dievu! Ir juo ta kova bus smarkesnė, juo daugiau žmogus Dievą apgalės, tuo jam lengvesnis bus gyvenimas. Todėl ne garbinti Dievą, bet kovoti su juo!" (lapas 52)

Gal nori žinoti,ponai keleivininkai, ką žmonės apie jų burnojimus mano? Čia papasakosiu ką pats esmi girdėjęs. Neseniai atėjo pas mane vienas žmogelis, klausdamas: ar aš žinąs, kad "Keleivio" raštininkai **pasiuto?** (sic). — Žmogau, ką tu šneki? aš klausiu. O jis vietoje atsakymo, išėmęs iš kišeniaus metė ant stalo p. Ikso knygutę: "Kodėl aš netikiu į Dieva". Aš nežinojau, ką jam atsakyti, tylėjau... O jis dar pridurė: Jeigu pasiutę šunes tvertų kokią organizaciją, tai savo organu apsirinktų "Keleivį".

Tasai žmogelis gal išsireiškė ir ne kulturingai, buvo tai praščiokas. Tečiau ir aš paklausčiau: Ponai keleivininkai, ar gražu jums taip nešvariai rašyti, neseniai prižadėjus viešai buti švariausiu lietuvišku laikraščiu?

Kadaisia skaičiau zoologijoj, buk pasaulyje esąs labai navatnas gyvunas, kurio vienintėliu ginklu esanti neišpasakyta smarvė, kad jis iš savęs išduodąs. Pasidėkojant tam privalumui, jis egzistuoja, kadangi visi gyvuliai ir žmonės jo nenori judinti. Tasai nešvankus tvaras prisiminė man, perskaičius "Keleivio" 44-sis numeris. Šiais žodžiai aš baigsiu savo polemiką su tuomi, atsiprašant, "laikraščiu".

Kunigas.

Kristaus Dievybė.

Paskaita Kun. Juozupo Rickaby, S.J

VERTĖ KUNVIDAS.

Vertėjo Prakalba.

Išmaningas šių žodžių skaitytojas galės atspėti, jogei Viešpats Jezus, kaip randame Evangelijose parodyta, aiškiai vadino Save Dievu, ir jogei Bažnyčia, paties Jezaus ir Apaštalų pamokyta, ligi šiol išpažįsta Jezaus Dievybę. Tai supratęs skaitytojas svarstys sau: Jei V. Jezus Save vadino Dievu, tai Jis ar buvo silpno supratimo, ar dideliai nedoras, ar tikras Dievas, — kitos išeigos nėra. Bet nebuvo Jis prasto supratimo, kad sutvėrė tokią milžinišką galybę, kaip šv. Katalikiška bažnyčia, kurios išmintis kaip saulė spindi per visus amžius ir neša svietui šviesą ir tikrą kulturą. Nebuvo nedoru, nes nevien savo laiku buvo doriausiu už visus, ne vien tarp visų laikų žmonijos ir-gi doriausiu, bet šešėlio jokios nedorybės neturėjo ir savo tobulybe šviečia visam pasauliui. Tat viena pasilieka, kad Jis yra Dievu. Išmaningesnis už visus protingus sutvėrimus ir drauge doresnis nevadintų Savęs Dievu, Juomi nebudamas. Tai aišku. Tad skaitytojau, išskaityk iš paskaitos Jezuito J. Rickaby ir supraski, kad Jezus tikrai Save vadino Dievu, ir kad pagalios Jis buvo ir yra Juomi.

Autoriaus Prakalba.

Sekanti paskaita apie Kristaus Dievybę buvo autoriaus laikyta, kaipo trečioji antroje eilėje Westministerio paskaitų kovo m. 1906 m. Paskaita, kaip matysime, yra labiaus teologiška, ne kaip filosofiška; nes nėra jokio pasistengimo išrodinėti iš protingo atžvilgio apie vienybę prigimimo arba Dieviško Asmenumo Jezaus Kristaus. Tie ir į tat panašųs klausimai labai interesingi, bet sunkiai duodasi populariškai svarstyti: ir jei norėtumime palytėti juos prie svarstymo vyriausios įtalpos paskaitoje, tai butų nevien paviršutiniškai atliktina, bet da-gi priduotų tamsumo pačiam svarstomui dalykui.

Pripažįstame, kad yra kiti budai išguldyti klausimą, kaip kad čion priėmėme, bet rodosi geriausiai bus apriboti perkratinėjimą lig tam paskirtam aprubiui, ir išguldyti čielą ir pilną atžvilgį teologiško paliudijimo, kuris pirmučiausiai ir labiausiai yra tiesioginiu ir patėmytinu — kiek galima tai atlikti paskaitos ribose.

Labai įstabus faktas apčiuopiamo buvimo ant žemės liudininko, kuris duoda liudijimą visuose laikuose ir visose vietose tiesai Kristaus Dievybės, yra labai pažymėtinas; tat yra, kad iš atžvilgio prie šito amžinai sutinkančio liudijimo seni dokumentai, taip Šventraščio, kaip ir patristikos, bus perkratomi sekančiuose lapuose. — Juozapas Rickaby, S. J.

Kristaus Dievybė.

"Tikiu, kad Jezus Kristus yra Dievo Sunus" (Act. VIII, 37). Per tai daug daugiaus suprantu, ne kaip kad Jis buvo "teisiu prieš Dievą, vaikščiojančiu be papeikimo visuose Viešpaties parėdymuose ir prisakymuose" (Luk. I. 6), arba kaip kad Jis viens iš tųjų mielaširdingų ir atleidžiančių, kuriems Jis pats prižada "jusų užmokesnis bus didis, ir busite Augščiausiojo sunus" (Luk. VI. 35), suprask per malonę ir pasisavinimą. Tikiu, kad Jezus Kristus yra Dievo Sunus pagal prigimimą, nuo amžių, ne pagal kokį pripažinimą, suteiktą laike. Tikiu priešingai Arijaus kreivatikybei, kad Dievo Sunus yra visame lygus Tėvui, vienas Dievas su Juomi. Tikiu priešingai kitai kreivatikybei, kad Jis yra tikru Žmogumi, beesant drauge Dievu, kaip lygiai tikru Dievu beesant Žmogumi. Jis nebėra sudėtu ir sumaišytu iš Dievo ir Žmogaus, kaip kad ne butų nei viena nei kitu, bet butų kokia trečia butybe, nes Dievybė negali susimaišyti su kuonors sutvertu. Jo Dievybė nepersikeitė į kuną: Jo Žmogystė, butent, Jo kunas ir Siela nepersikeitė į Dievą. Bet nors Jo kunas ir Siela, Jo Mėsa, Širdis, Kraujas ir Žaizdos nėra Dievu, vienok tas viskas yra Dieviškos vertybės, ir gerbtina Dievo garbe, nes tai yra Kunas, Siela, Mėsa, Širdis, Kraujas ir Žaizdos Dievo Sunaus. Ką tik Jezus Nazarietis veikė ir kentėjo, Dievas veikė ir kentėjo. Dievas gimė iš Mergelės Marijos, Dievas dirbo Nazarete, Dievas mokė Šventykloje, Dievas buvo plaktas, nukryžiuotas ir mirė, nors ištikro ne pagal Savo Dievybės, bet pagal žmogiškos prigimties, kurią Jisai sujungė su Dievybė vienybėje vieno Asmens. "Tai yra didelė paslaptis" (Eph. V, 32). Jieškojo Bažnyčia per keturis šimtmečius atsakančių žodžių tai išreikšti. Mes naudojamės tais žodžiais ir išdalies reikšmę jų suprantame, vienok-gi pilnas supratimas nebėra duotas žmogui ant žemės. Bet-gi tai suprantame, jog šit' yra ašis musų tikėjimo: musų Viešpats

Toliaus bus.

Apie Sevęros vaistus sakome tą tik, kas tiesa

Nustok kosėjęs!

Nudėk niekais kosulį dabar ir jis prikibs prie tavęs visai žiemai. Nusmaugk jį pačioj pradžioj. Imk

Severos Balsamą plaučiams

[SEVERA'S BALSAM FOR LUNGS]

Yra tai tikriausias vaistas nuo kosulio, kimulio, kriokulio, žieminio kosulio, bronchito ir kitų plaučių ir gerklės ligų.

Kaina 25 ir 50 centų.

Kepenų Ligos

apsireiškia visur, išskiriant kepenis, nes jų negalime nei pajausti, nei pamatyti. Apsireiškia jos

galvoj (kvaitimas ir galvos skaudėjimas)
žarnose (užkietėjimas)
skilvyj (nevirškinimas)
ant odos (pučkai)
burnoje (negardumas ir apklotas liežiuvis)

Severos pigulkos jaknoms

[SEVERA'S LIVER PILLS]

veikia tiesiog į kepenis, prašalina daugybę visokių jaknų kančių ir taipgi nedaleidžia jų. Pamėgink.

25 centai bonkelė.

Pardavinėjamos visų aptiekininkų. Anų tikrųjų butinai turi buti vardas "Severa." Neimk nudavimų. Nemokamo gydytojo patarimo rašyk pas:

W. F. SEVERA CO. CEDAR RAPIDS IOWA

DYKAI Kiekvienam prisiusim gražią guminę antspaudą

Kas prisiųs mums teisingus 25 savo pažįstamų adresus, gyvenančių Suvienytose Valstijose arba Kanadoje, tam prisiųsime gražią guminę antspaudą (stampą) su jo locnu vardu ir pavarde, gražiai aptaisyta, su lekeruoto medžio rankenėle. Adresuokite pas mus taip:

A. Grochowski & Co.
Cor. Bedford & Grand St., Brooklyn, N. Y.

Draugiju reikalai.

BALIUS! BALIUS!

Bridgeport, Conn. Šv. Jurgio Kar. Draugija parengė didelį balių, kuris atsibus Ketverge, Lapkričio 27 d. (Nov.) 1912 m., Germania Hall svetainėje, 1790 No. Main Str.; prasidės 7:30 val. vakare ir trauksis iki 4-tai ryto. Ant to gražaus pasilinksminimo kviečiame visus lietuvius ir lietuvaites, vietinius ir iš aplinkinių miestelių, visi bus maloniai priimti. Įžanga 25c.

Kviečia visus
KOMITETAS.

Pajieškojimai.

Pajieškau "Vakarų Varpo", kurs išeidavo iš So. Omaho, Neb., per keturius mėnesius. Dabar jau trečias mėnuo, kaip jo nematome. Meldžiu atsišaukti šiuo adresu:

3489 So. 32nd Strett
So. Omaha, Neb.
Su pagarba **Skaitytojas.**

O KAS ČIA?

Nagi popieriai laiškų rašymui! su visokiais gražiais pasveikinimais ir tam pritinkančiomis dainelėmis, auksinėmis raidėmis ir su šilkiniais kvietkeliais ir visokiais paveikslėliais. Parsiduoda labai pigiai; kas prisiųs 25c. pačto markėmis, aplaikys 12 popierių su kopertais ir dar pridėsiu dovanų labai gražią stainelę Kristaus užgimimo, kuris išrodo į altorėlį ir vertas 25c. Už $1.00 duodam 6 tuzinus popierių. Agentams duodam gerą uždarbį. Adresuokite:

J. K. Intas,
P. O. Box 1724
New York, N.Y.

(t49)

(Paskelbimas)

TAUTŲ NUPUOLIMAS.

Istorija mums parodo, kad didžiausia tautų nupuolimo priežastis buvo ištvirkęs apetitas. Gerovė pasiekė tokio laipsnio, kad žmonės atsisakė valgyti paprastą sustiprinantį maistą, bet jieškodavo delikatesų po visą pasaulį. Jie persivalgę pasidarė tinginiais, riebųs ir netikę prie darbo. Ir tada atėjo galas. Tas turėtų buti mums visiems persergėjimu. Męs matome, kaip šios šalies žmonės, pasiekę tulo gerovės-laipsnio, bando pražudyti savo virškinimo jiegas. Męs privalome valgyt gerą, sustiprinantį maistą ir niekados nepraleisti nei mažiausios indispozicijos, žinodami, kad Trinerio Amerikoniškas Kart. Vyno Elyxiras visuose atsitikimuose suteiks greitą palengvinimą ir jiegas. Tai ra geras vaistas pilvo, kepenų ir žarnų ligose. Jis išgrynis kuną ir tokiu jį palaikys. Aptiekose. Jos. Triner, 1333-1339 So. Ashland ave., Chicago, Ill.

REIKALAUJA SIUVĖJO.

Pajieškau atsakančio kriaučiaus; turi gerai mokėti siuti kotus. Darbas ant visados geram vyrui. Mokėsiu po $8.00 nuo koto. Kreipkitės šituo adresu:

Petras Konstantinavičius,
714 South ave.
Youngstown, Ohio.

BUK
Ruptura
Varicocelė
Prapuolus Pajiegą
Užnuodintas
Kraujas
AIMA JUMS VYRIŠKUMĄ

Buk Išmintingas Lik Sveikas.

Dr. O'Malley Būdas
Visados išgydo!
Išbandyta per 30 metų!
Be peilio ir valstų!
Mano patiesį išrastas!
Naudojamas tik mano ofise!

PASARGA: Darbininkai, kurie pas mane cirbo, gali sakyti kad jie žino mano metotą ir pagal ją gydo be operacijos, gal jie pamėgdžioja ir mano raštus. Bet yra tik vienas Dr. O'Malley Budas ir naudojamas tik mano ofise.

Aš negarsinu jokių Ligonių Gromatų, kadangi atsilankymas į mano ofisą parodys Jums, kad turiu daugybę Gromatų nuo išgydytų Ligonių iš visų pasaulio kraštų.

Alex. R. O'Malley
158 S. Washington St.
Wilkes - Barre, Pa.
Kur Lietuviškai ir Lenkiškai kalbama ir rašoma.

Musų ofisas yra garsus per 30 metų daktaravimo Wilkes - Barre mieste. Prisiųsk 2c markę o apturėsi knygutę apie Rupturą dykai.

50 ka...
Re...
Kovno,
Redakcia

First Nationa...
BANK,
PLYMOUTH, PA.
UŽDĖTA 1864.

KAPITOLAS $100.000.00.
PERVIRŠIS $250.000.00

Didžiausia ir saugiausia Banka mieste.

Moka 3 nuošimčius nuo sudėtų joje pinigų.

Plymouth Nationa...
BANK.

Kapitolas su perviršiu $165.000.00.

Šitoji Banka prižiuroma Suvienytųjų Valstijų valdžios. Moka 3 nuošimčius nuo sudėtų pinigų. Galima susišnekėti lietuviškai.

G. N. Postlethwaite,
iždininkas.
Mandagus patarnavimas.

JUOZAS CEPANONIS
LIETUVIS AGENTAS.

Parduodu Laivakortes ir siunčiu Pinigus į Visas Dalis Svieto greitai pigiai ir teisingai. Apsaugo visokius daiktus nuo ugnies. Vėda visokias provas ir išdirba visokius dokumentus kaip čia Amerikoj taip ir Rusijoj, Vokietijoj ir Austrijoj. Turėdami reikalą visada kreipkitės pas savo tautietį, o busite užganėdinti.

JUOZAS ČEPANONIS,
32 Slocum Street, Edwardsville, Pa.
Tel. Bell 9137—J.

REKOMENDUOJAME MUSŲ NAUJĄ AUKSINĮ 23 AKMENU GELŽKELIO LAIKRHDĖLI.

Auksiniai, paauksuoti ir kitoki su 23 akmenimis, parduosime 10,000 vadinamų "Accuratus" laikrodėlių tiktai už $5.75 žėdną. Tie gražus laikrodėliai puikiai išrėžyti, dubeltavi lukštai, gerai laiką rodanti, labiausiai keliaininkų naudojami, kurie turi daboti laiką, materiški ir vyriški, gvarantuoti ant 25 metų. Tikrai gražus laikrodėlis, nigėda bus nei draugams tokį parodyti. Jeigu nori turėti gerą dziegorėlį, tai štai musų pasiulymas: Męs nusiųsim šitą laikrodėlį kiekvienam C. O. D. už $5.75 ir ekspreso kaštus dėl peržiurėjimo. Jei nepatiks, nemokėsite nei sento. Męs riskuojame viską. Auksinis grandinėlis doudasi dykai su laikrodžiu. Adresas:

EXCELSIOR WATCH CO., DEPT. 905, CHICAGO, ILL.

Bell Tellephone Dickinson 3757 W.

Dr. Stankaus Gydykla.

Pirmutinė ir vienatinė lietuviška gydykla, Irengė tikras lietuvis daktaras **Ignotas Stankus.** Čionai priima ir užlaiko visokius ligonius dėl darymo operacijų ir gydymo visokių ligų. Dėl ligonių yra įtaisyti puikus ruimai su visokiomis vigadomis ir po priežiura paties daktaro Ignoto Stankaus. Pritaiso tam tikrus valgymus dėl kožno ligonio. Tame ligonbutyje randasi puikus **Medikališkas Clinikas** su visokiais brangiais prietaisais, kaip tai: aptieka su brangiomis gyduolėmis, visokie instrumentai darymui operacijų, brangios elektriškos mašinos, su kuriomis galima permatyti visą žmogaus kuną, mikroskopai ir tt.

DARO VISOKIAS OPERACIJAS.

Su darymu operacijų ant nosies išgydo: nuo sunkumo, negalėjimo kvėpuoti per nosį, skaudėjimo galvos, greito pabėgimo, tankaus peršalimo su slogomis ir tt. Su darymu operacijų ant gerklės išgydo: nuo skaudėjimo gerklės, džiuvimo burnos, sausos kosulio, sunkumo ir negerų jausmų gerklėj ir burnoj, užkibimo balsos, vargingo ir nespakaino miegojimo ir kitokių visokių nelaimių, kurios paeina nuo gerklės ligų. Daro visokias operacijas ant viduriu, kaulų, koju, ranku, augančių visokių gusų ir visokių lytišku užsikrečiamų ligų.

TUKSTANČIAI PADĖKAVONIU UŽ IŠGYDYMĄ.

Visų padėkavoniu čionai sutalpinti yra negalima, bet kelias, tai pavaizdinsim pacientų, čionai talpiname:

Franciškus Urbaitis, Camp 10, Fosterville, Wis. rašo taip: — Gerbetinas daktaras Ignotas Stankus, valstus jusų jau baigiu ir jančiuos visiškai sveikas. Širdingai dėkoju Tamistai už geras gyduoles ir už taip šėmą preką. Jos mane išgydė nuo taip pikčiausios ligos ir į taip trumpą laiką. Vardą Tamistos aš platinsiu tarpe visų savo pažįstamų ir užpuolus kitai kokiai ligai aš visuomet ateisiuos prie juo.

Aš, Jonas K. Stapronas, P. O. Box 81, Depot Harbour, Ont. Canada, jančiuos visiškai sveikas, daugiaus gyduolių nebereikalaująs, lėtarin širdingą ačiu.

PASEKMINGAI GYDO LIGAS.

Nuo reumatizmo, skaudėjimo ir gėlimo sąnarių, kaulų, strėnų ir sunkumu; užkietėjimo ir nedirbimo viduriu, išbėrimo, kuno niežėjimo, visokių spuogų, dedervinių, slinkimo plauku, galvos skaudėjimo, nuo širdies ligos, inkstų, plančių, kepenų. Nuo visokių nerviškų ligų, neuralgijos, drebėjimo sąnarių, nemiegojimo ir išgąsčio, nuo greito nuilsimo ir sunkaus kvėpavimo, peršalimo ir visokių slogų. Nuo visokių užsikrečiamų lytišku ligų ir visokių kitokių nusilpnėjimų sveikatos. Taip gi nuo visokių moterišku ligų, skausmingų ir nereguliariškų mėnesinių, baltųjų tekėjimų ir gumbo ligų.

Visi ligoniai kreipkitės pas daktarą Ignotą Stankų ypatiškai arba laišku be skirumo, kaip toli gyvenate Amerikoj, Anglijoj, Kanadoj ir kitose šalyse, o apturėsit širdingą rodą ir pagelbą. Neklaidžiokit, bet tiesiai rašykit arba atvažiuokit ypatiškai ant šito adreso:

Dr. IGNATIUS STANKUS, M. D.
1210 So. Broad st., Philadelphia. P...

Offiso Valandos } Nuo 9 iki 1 po pietų ir nuo 7 iki 9 vakare. Subatoms per visą dieną. Nedėliomis nuo 1 iki 4 po pietų.

...eje ...rt Mu- ...tyti paveik- ...ių Amerikos ar- ...orintiems pamatyti ...ias sroves, viešpataujančias šioje valandoje Amerikos tepliotojų eilėse, patariame atlankyti parodą. Pamatys įdomių daiktų.

Prisipažino prie užmušimo. Galų gale Charles Kramer, kitaip Conway, pripažino, kad užmušė Sophia Singer'iutę su rankena nuo durių. Singer'iutė buvo turtinga, bet padykusi mergina iš Baltimorės. Chicagoje susipažino su Conway'um ir jo pačia Beatrice Ryall-Kramer'iene. Pora gyveno iš merginos malonės. Conway buvo pirmiau cirke klaunu ir įvairių "štukų" rodytojų; jo pati levus malšindavo cirkuose. Pora manė, kad Singer'iutė turi daug pinigų. Taigi susimanė ją apiplėšti. Kadangi mergina nesidavė apiplėšti, tai Conway ją primušė su rankena nuo durių, paskui surišo su virve ir užkimšo jai burną. Singer'iutė rasta negyva lovoje. Pora buvo pabėgusi, bet ją suėmė Ohio valstijoje. Nuo Singer'iutės atimta viso tik 35 dol. Prie užmušimo prisipažino pirmučiausiai Conway'ienė, o paskui ir pats Conway, tiktai teisinasi tuo, kad buk užmušęs, besigindamas nuo merginos. Abudu sėdi jau kalėjime. Conway turi vieną medinę koją ir pirmiau sėdėjo kalėjime Michigane už žmogaus užmušimą.

Ką tik išėjo iš spaudos knygutė "TIESOS ŽODIS SOCIALISTAMS". Kaina tik 10c. Gauname "Draugo" spaustuvėje.

Iš Darbo Lauko.

Cherry aukos pagerbtos. Lapkr. 13 d. sukako treji metai, kaip Cherry angliakasyklos (šalia Spring Valley, Ill.) užsidegė ir nužudė 200 suviršum darbininkų. Tą dieną visos angliakasyklos vietoje buvo uždarytos. Darbininkai padarė parodą, po kurios buvo sakytos kalbos pas paminklą, pastatytą aukų atminimui.

Straikas Des Moines, Iowa. Des Moines jau šešios savaitės, kaip eina vežėjų straikas. Buvo kilę keletą kartų riašies. Galop gub. Carrol pagrąsė, kad apskelbsiąs mieste karės stovį ir atsiųsiąs miliciją, jei šerifas ir policija neužlaikys tvarkos. Majoras Hanna jau antru sykiu liepė uždaryti visas smukles mieste.

Nuosavybės Illinois valstijoje.

Valstijos asesoriai apkainavo visas Illinois valstijos nuosavybes, išskiriant geležinkelius ir korporacijas, $2,122,104,048.

Aukos Lietuvių Informacijos Biurui Paryžiuje.

Šie asmenis paaukojo Lietuvos Informacijos Biurui Paryžiuje:

Kun.	A. Kaupas ...	$10.00
"	M. Kraučunas	5.00
"	J.A. Gervickas	5.00
"	A. Skripka	5.00
"	A. Ežerskis	1.00
		$26.00

Tolesnės aukas priima "Draugo" Redakcija.

Žemės Paroda.

Nuo ateinančios subatos ...rasidės Coliseum'e ketvirtoji metinė žemės paroda. ...vairios valstijos, o ir Kanados vakarai, rodys, kokia ...kiekvienoje yra žemė, kas ...nt jos auga, ir t. t. Illinois ...niversitatės profesoriai aiškįs, kaip ir kur pirkti žemę, ...kaip ją dirbti, ką ant jos ...auginti ir t. t. Paskaitos bus ...iliustruojamos krutamais ...paveikslais. Pav., International Harvester Co. rodys ...eilę paveikslų, piešiančių ...piaujamos mašinos istoriją ...vairiose šalyse (kokię daikai kur mašina yra piaujami). Great Northern geležinkelis rodys Glacier parką ...ir įvairias scenas iš žemių, ...per kurias tas geležinkelis ...ėga. Juodakojų (Blackfort) indijonų orkestra linksmins visą laiką publiką. ...Kiekviena diena bus skiriama kokiai nors tautai: vo...ečiams lenkams, čekams ...t. t. Ateinantį nedėldienį ...s vokiečių diena. Parodos tęsis nuo 23 lapkr. iki 8 ...uodžio. Lietuviams reikės nepraleisti progos susižinti su Amerikos žemės.

...kalauja priežiuros privatinių bankų.

Subankrutijus Kirby banai, žmonės pradėjo reikauti, kad vyriausybė priėtų privatines bankas ...ir taip, kaip prižiuri didesnes įstaigas. Didesnė dalis tautos ir valstijos bankų (National and State Banks) ...pažino tokios priežiuros ...kalingumą. Jei priežiura ...įvesta, tai nebebus baisu, kad sutaupyti žmonių ...gai prapultų kada nors ...kininkų kišeniuose.

Gaudys valkatas.

...aeitą nedėldienį du po...nu iš Rawson Street ...s, bevaikščiodami po ...d gatvę pamatė gaują ...tų. Valkatos pabėgo, ...tę policmonus, bet pen...įbėgo į tvartą, kur ir ...aré. Policmonai įsilau...vidų ir bandė suimti ...nus vyrukus. Besitąsant policmonams valkatos ...ietė policmoną Charles ...ones'ą ir nušovė jį jo ...revolveriu mirtin. ...žamas į ligoninę, su...asis numirė. Kitas po...nas, Charles Gierman, ...labai apdaužytas ir ap...kytas. Valkatos pabė...Kapitonas liepė imti ...s įtartinai išveizianičius ...es. Suimta netrukus ...20 valkatų. Tikima, kad ...an pažįs Jones'o už...us.

...e tą daiktą budavo pa...a vaikščioti netik ...bet ir dieną.

Kam reikalinga?

Jieškau vargoninko arba mokytojo vietos prie parapijinės mokyklos; antrašas:

Jonas Karpius,
114 Mill River Str.
New Haven, Conn.

(47)

PARSIDUODA.

Labai geroje, lietuvių apgyventoj vietoj, parsiduoda puikus saliunas. Priežastis pardavimo yra ta, kad turiu du saliunu, o vienas negalėdamas gerai prižiurėti abudu bizniu, noriu vieną parduoti. Abudu saliunai yra geroje vietoje ir pirkėjas galės pasirinkti, katras jam geriau patiks. Atsišaukite po adresu:

V. J. Sabaliauskas
2422 S. Oakley Ave., Chicago, Ill

Tikras Lietuviškas Agentas

Malonus viengenčiai lietuviai ir lietuvaitės! Jei norit turėt lengvą ir laimingą kelionę į seną tėvynę Lietuvą ir nenori buti suskriaustu atvažiavęs New Yorkan, tai kreipkis tiesiog pas G. Bartašių. Jis visiems žinomas geras žmogus, užlaiko du ofisu: vieną Bostone, antrą New Yorke. Parduoda laivakortes į visas pasaulio dalis ant dručiausių ir greičiausių laivų ir už pigiausias kainas. Siunčiame pinigus ir išmainome ant amerikoniškų. Parupiname gubernskus pašportus iš Konsulio. Parsamdome keleiviams kambarius dėl nakvynės ir suteikiame kiekvienam visokias svarbias žinias uždyką.

GEO. BARTAŠIUS
Agentas,
261 W. Broadway, So. Boston, Mass
558 Broome str., New York City

EDMUNDO STEPONAICIO RAŠTAI

Pilnas posmertinis eilių ir prozos rinkinys, jau atspaustas.
Kaina tik $1.00

Tuos, mus jaunučio poetos, poezijos žiedus, galima gauti pas:
AL. STEPONAITIS,
715 Glenmore ave., Brooklyn, N. Y.

SENIAUSIA TAUPYMO BANKA CHICAGOJE

The Hibernian
Banking Association

ĮKURTA 1867 M.

S. E. Cor. S. Clark and W. Monroe Streets

Taupymo Departamentas

Priimam Depozitus pradedant nuo VIENO DOLERIO ir daugiau, už kuriuos mokam 3 nuošimčius ant metų, kurį pridedam kas pusė metų.

Atdaras **Subatos Vakarais** nuo 6-tos iki 8-tos val. vakaro.

Real Estate Departamentas

Perka ir parduoda propertes ant komisijos; iškolektuoja randas ir prižiuri propertes; parduoda geros vertės morgičius; skolina pinigus ant įtaisytų savasčių (properčių).

NEW CITY SAVINGS BANK
OF CHICAGO, ILL.

BANKINIS NAMAS
4601-3 Ashland ave., Chicago

ČIONAI YRA PAAIŠKINTA KĄ MŪSŲ BANKAS VEIKIA:

Moka 3 nuošimtį už sudėtus taupymui pinigus, du kartu į metus, po **1 Sausio** ir **1 Liepos.** Galite pradėti taupyti nuo **vieno dolerio ir augščiau.**

Biznieriams už sudėtus pinigus duodame čekių knygutę iš kurios galima rašyti čekius ir jie tinka visur. Skoliname pinigus ant Chicagoje esančių praperčių ir ant lengvų išlygų. Parduodame pirmus morgičius su užtikrintais dokumentais. Daugelis nesupranta kas tai yra morgečius, tai yra tas, kad savo rankoje turėtum pinigus ir už juos imtumei 6 nuošimtį.

Siunčiame pinigus į visas dalis svieto ir parduodame **šipkortes ant visų linijų** į visus kraštus. Musų bankoje galite išsipirkti Draft (čekį) ir patįs išsiųsti, o ten gaus pinigus už tą čekį. Musų bankoje yra žmogus apsipažinęs su Rusijos tiesomis, kuris išdirba visokius dokumentus, kaip tai: **daviernastis, kontraktus pirkimo ir pardavimo žemės krajuje, o taipgi ir visus kitus legališkus popierius ir patvirtina pas Rusijos konsulį.** Išdirbame visus dokumentus šios šalies ir turime susinešimą su gerais advokatais. Savininkai namų ir naminių daiktų ir pavienieni vyrai ir merginos o taipgi ir automobilių Savininkai gali gauti musų bankę **geriausių kompanijų Inšiurins palissus nuo ugnies ir visokios nelaimės.**

Iškolektuojame pinigus iš kitų bankų Chicagoje ir kituose miestuose. Šita Banka daro tikrus ir teisingus bankinius reikalus.

Savininkai namo ir banko užžiurėtojai:

GEO. L. UKSO, Prez., S. MARCINKIEWICZ, Vice-Prez., A. J. BIERZINSKIS.

Merchants Banking Trust Company,
Mahanoy City, Pa.

Siulija geriausį budą įdėjimui pinigų ir lengviausį budą išsimokėjimui mortgadžių ar vekselių, pigiau kaipe mokant taupimo fondams.

Mes mokame nuošimčius ant visų taupinimo depozitų ir prigelbsime jums įgyti namus.

Pradėk su mums taupimo rokundas ir susipažink.

D. M. GRAHAM, prez.
D. F. GUINAN, Sekr.

—NAUJA KNYGA—

BIBLIJA

arba šv. Raštas išleistas.
Tik vienas šitas šventraštis yra katalikiškas.

Kaina $2.00, Su Persiuntimu $2.15

Adresas:
Rev. S. Pautienius, Shenandoah, Pa.

FABIOLE,

garsi kardinolo Wisemano apysaka.
Vertė VYTAUTAS.

Kaina $1.00.

Imantiems daugiau kaip vieną egzempliorių, nuleidžiamas didelis nuošimtis. Gaunama pas:

REV. V. VARNAGIRIS,
312 So 4th St., Brooklyn, N. Y.

50,000 KNYGU
Vysai Dykai Del Viru

Ta knyga yra stebuklinga ir siusta yra tyk del vyru. Knyga ta prastais, suprastais žodziais pasaka kaip gal atgauti vyriškuma, isigyditi nuo uznuodijima krauja arba sypili, nubiegima sieklos, patrotitu stypribe, pučkus ir kitus išmietimus, negromulavima, patrotitu stypribe, pylva, kiapenu, inkstu ir pusles ligas, rumatizma, gonorrhoea arba triperi, naujai igautas lygas, strictura ir vysas vyru lygas, gal buti išgidomas sava namuse privatiškai, slapta ir labai pygjai.

Ta, dykai igauta knyga, pasakis jums kodel jus kentat ir kaip galet galutinaj isigyditi. Knyga ta yra krautuvė žinios, katrus ture žinoti kožnas vedes arba nevedes vyras. Ta knyga yra parašita par Daktara, katras atsydave ilgo lajka tyrinejma tu, specijalisku lygu. Temykit, jog ta knyga yra siusta vysai dykai, užmokam už pačto, ing užpečetita konverta. Nesiusk nekokiu pininga, tyk parašik sava varda, ir adresa ant žemiaus paduotu kuponu, katru siusk mums šendena.

DYKAJ GAUTOS KNYGAS KUPONAS.

DR. JOS. LISTER & CO., I. 905 22 Fifth Avenue, Chicago:
Godotinas Taisista: Pagal Tamistos prišadiejma, aš noriečjau jog Tamista prisiustumei man vysai dykai vėna jusu knyga del vyru.

Vardas.....

Adresas:..... Steitas.....

ALBERT G. GROBLEWSKI,
Savininkas ir Fabrikantas Geriausių "LIETUVIŠKŲ—LENKIŠKŲ VAISTŲ."

GERIAUSIA GYDUOLĖ: NUO STRENŲ SKAUDĖJIMO, DEGIMO KRUTINĖJE, GALVOS SKAUDĖJIMO, KATAROS, UŽSISALDYMO, NEURALGIJOS; NUO GERKLĖS SKAUDĖJIMO,

MESLUNGIO SKAUSMO KRUTINĖJE NUO PATRUKIMO AZMA ARBA DUSULIO STYVUMO SPRANDO SKAUDĖJIMO SONUOSE RANKŲ IR KOJŲ.

Ypatingos Gyduolės.

Jeigu sergate užsisenėjusiomis ligomis nuo kurių negali pagelbėt nė daktarai nė ligonbučiai, arba paslaptingomis ligoms, aprašykit man savo nesveikumą gerai ir aiškiai (be užslėpimo) nes čion eina ne tik apie tavo sveikatą, bet labai tankial, ir apie tavo gyvastį (Atsiminkit, jog kiekvienas garbingas daktaras užlaiko paslaptį kaip ant išpažinties). Užtai nesigėdyk ir nebijok, rašyk teisybę, o mielai suteiksiu rodą ir prisiųsiu geras gyduoles pagal tavo ligą su nurodymu kaip reikia jas vartoti, už prekę labai mažą. Reikia rašyt laiškus stačiai pas mane pridedant visados 2c. markę ant atsakymo, nes kitaip negausit atsakymo. — Teipgi mes reikalaujame gerų agentų kiekviename dideliame mieste ir jų aplinkinėse. Agentai nuo Lietuviškai-Lenkiškų gyduolių gali uždirbti nuo 50 dol. iki 150 dol. ant mėnesio. Uždarbį duodame kuogeriausią. Taigi rašykite reikalaudami agenturos. Kiekvienas lietuviškas štornikas teipgi privalėtų užlaikyti visada musų paikias Lietuviškas gyduoles savo štoruose ant pardavimo, kad musų tautiečiai reikalaudami galėtų pas kiekvieną nusipirkti ir nereikalautų išduoti pinigus dovana kokiems nors apgavikams tose aplinkėse. Štornykai, rašykite pareikalaudami gyduolių, nes geras uždarbys ir parduokite musų tyras Lietuviškas gyduoles, kuriąs mes gvarantuojame. Rašykite po antrašu:

ALBERTAS G. GRABLIAUCKAS,
Cor. Elm & Main Str., Plymouth, Pa.

TĖMYKITE LIETUVIAI

Kelionė per jures. Tūkstančiai tūkstančių mūsų tautiečių keliauja į prigimtą šalį ir iš tenai atgal į Ameriką, o visi labiausiai užganėdinti, kurie perka laivakortes pas:

Joną Nemeth'ą

O kodėl? Nes turi gerą prižiurėjimą, parankią kelionę, kad tartum kaip ir pačios kompanijos butų pirkę laivakortes. Siuntimas pinigų greičiausias ir pigiausias pasaulyj.

3 N. MAIN ST.,
WILKES-BARRE, PA.

M. A. Norkunas,
Vienatinis Lietuvis Išdirbėjas

visokiu ženklu draugystem. o ypatingai: kokardu guzikučiu metaliavu, anameliotu ir padengtu celluloid'u, šarpu, veliavu ir Karunu.

Man pavestus darbus atlieku artistiškai.

M. A. Norkunas
162 PROSPECT ST., LAWRENCE, MAS

Lietuviškųjų Švento Kazimiero
Seseru Seminarija
CHICAGOJE.

Vienuolyne yra: prirengiamoji mokykla, aštuonių skyrių pradinė mokykla ir augštoji mokykla (High School).

Lietuviškosios Sesers priima pas save mergaites mokinimui ir išauklėjimui. Seminarijoje prie reguleriškojo mokslo, arba ir atskyrium, yra mokinama: muzika, paišymas, siuvinėjimas ir taip toliau.

GEROS MOKINTOJOS. PIGUS UŽLAIKYMAS.

Reikale meldžiama kreipties prie Motinos Perdėtinės šiuo antrašu:

Mother Superior,
St. Casimir's Seminary,
6700 S. Rockwell St. Chicago, Ill.