SAVAITINIS LAIKRAŠTIS
"DRAUGAS"
EINA KETVIRTADIENIAIS
IŠ CHICAGO, ILL.
Kaina Metams:
Suvienytose Valstijose - - $2.00
Europoje ir kitose šalyse - $3.00
APSKELBIMŲ KAINOS ANT UŽKLAUSIMO
Su visokiais reikalais reikia kreipties šiuo adresu:
DRAUGAS PUB. CO.
1800 W. 46th Street Chicago Ill.

DRAUGAS
KATALIKŲ LAIKRAŠTIS

LITHUANIAN WEEKLY
"DRAUGAS"
[THE FRIEND]
Published Every Thursday, Chicago, Ill.
SUBSCRIPTION RATES:
In United States - - - $2.00
Foreign Countries - - - $3.00
ADVERTISING RATES ON APLICATION
All Communications and Money Orders must be addressed to:
DRAUGAS PUB. CO.
1800 W. 46th Street Chicago, Ill.

ORGANAS { LIETUVIŲ RYMO-KATALIKŲ FEDERACIJOS, SUSIVIENIJIMO LIETUVIŲ R.-K. AMERIKOJE IR LIETUVIŲ R.-K. PILNUJŲ BLAIVININKŲ SUSIVIENIJIMO AMERIKOJE IR "LIETUVOS VYČIŲ

Metai {Vol.} VII. CHICAGO, ILL. KETVIRTADIENIS 22. D. BALANDZIO (APRIL) 1915 M. No. 17

ENTERED AS SECOND-CLASS MATTER JULY 8th, AT THE POST OFFICE AT CHICAGO, ILL., UNDER THE ACT OF MARCH 3rd, 1897.

Ką tik išspauzdinta nauja dramatiška knyga "Karės Metu". Vaizdelis iš lietuvių gyvenimo. Tinka scenai. Kaina 15c. Reikalaudami adresuokite: Draugas Pub. Co., 1800 W. 46th st., Chicago, Illinois.

TAUTOS TARYBOS ATSILIEPIMAS Į AMERIKOS LIETUVIUS.

Tarpe tų tautų, kurios nori gyventi savitu gyvenimu, kurios tečiau ligšiol buvo slėgiamos ir persekiojamos — yra ir mūsų tauta. Lietuvos padėjimas yra dar tuo blogesnis, kad ji suviršum jau šimtas metų, kaip perskirta į dvi dali, kurių viena priguli Rusijai, kita Vokietijai. Beto Didžiosios Lietuvos dalį — Suvalkiją — tykoja pasiimti į savo globą lenkai, kuriems pažadėta atgaivinti Lenkija.

Kadangi artinasi laikas, kada visos skriaudžiamosios tautos pareikalaus savo teisių, tad ir mes nepraleiskime to brangaus laiko veltui ir priminkime pasauliui, jog *Lietuva dar gyva,* jog ji turi būti *suvienyta* į vieną politišką kūną, kuriam turi būti suteikta pilna *autonomija.*

Mes tikime į teisybės galybę, kuri ankščiau ar vėliau turi imti viršų ant visų skriaudų ir išnaudojimų. Mes neabejojame taip-pat, jog ir Lietuva ar ankščiau ar vėliau turės atgauti savo teises.

Bet kadangi gyvenime paprastai taip esama, jog tas tiktai savo teises gauna, kurs jų ieško ir reikalauna, tad ir mes privalome išreikšti savo reikalavimus tiems, kurie tvarkys tautų ir valstijų reikalus, kada pasibaigs ši karė.

Lietuvių T. Taryba Amerikoje, sutartinai su Europoje gyvenančiais už Rusijos rubežių įžymiausiais lietuviais inteligentais, sumanė sudaryti lietuvių peticiją būsimajam valstijų kongresui. Čia paduodame tos peticijos tekstą.

Lietuvių peticija.

Lietuvių tauta, indoeuropeiškos kilmės, gyvena ant Baltijos krantų Nemuno paupyj (basseine) nuo praistoriškų laikų.

Viduryj XIV-to amžiaus Lietuvių tauta, paliuosavusi didesniąją dalį Rusų nuo Mongolų jungo, inkurė galingą Lietuvių — Rusų valstiją nuo Baltijos iki Juodųjų jurių.

Pradžioj XV-to amžiaus (1410 m.) Lietuviai su pagelba Slavų (Rusų, Lenkų, Čekų ir k. k.) sulaikė Teutonų žengimą į Rytus, pergalėdami juos ties Grunvaldu.

XVI-tam amžiuj (1569) Lietuva susivienijo su Lenkija politiška unija, kaip kad buvo Švedija ir Norvegija, arba Austrija ir Vengrija.

XVIII-am amžiuj (1772 m., 1795 m.) Lietuva drauge su Lenkija tapo Prūsų ir Rusų padalyta; Rusija užėmė visą šalį nuo Nemuno į Rytus: Prūsai—šalį į vakarus nuo Nemuno (dabart. Suvalkų, dalį Lomžos ir Gardino gub.)

Pradžioj XIX amž. Napoleonas, Tilžės traktatu (1807) sutverdamas Varšavos Kunigaikštiją, priskyrė prie jos Lietuvos dalį, šiandien žinomą, kaipo Suvalkų gub. Vienos kongresas 1815 m. Varšavos kunigaikštiją pavedė Rusijai. Delei to didėji Lietuvos dalis atsirado Rusijos ribose, mažesnėji gi Prūsuos (Klaipėdos, Tilžės, Gumbinės ir Karaliaučiaus apskričiuose).

Neveizint į amžius kovos ir svetimtaučių intekmės, Lietuvių tauta, suskaldyta į kelias dalis, užlaikė neliečiamybėj savo kalbą, būdą, papročius ir meilę prigimtos šalies.

Mes, žemiau pasirašiusieji Lietuvių tautos nariai, remdamiesi tautų principu, reikalaujame suvienijimo visų Lietuvos dalių į vieną politiškai — administratyvį kūną, kuriam turi būt suteikta autonomija, idant mūsų tauta niekeno nevaržoma ir netrukdoma, galėtų plėtoties ir nešti žmonijai naudą.

Tuo tikslu mes reikalaujame atskyrimo Suvalkų gub. nuo Lenkijos, lygiai kaip ir viršminėtų Rytprusių apskričių (Klaipėdos, Tilžės, Gumbinės ir Karaliaučiaus) ir priskyrimo jų prie didėsės Lietuvos dalies, — Vilniaus, Kauno ir Gardino gubernijų.

Tos peticijos pasisekimas tuo bus tikresnis, kuo daugiau lietuvių po ja pasirašys.

31 gegužės dieną (Decoration Day) mes skiriame parašų rinkimo diena. Lai tą dieną kiekvienas lietuvis ir lietuvė pasirūpina padėti savo parašą po peticija. Kas patsai nemoka rašyti, lai paprašo kito, kad jo vardą ir pavardę padėtų. Tautos Taryba netrukus išleis tam tikrus lapus ,kurių viršuje bus peticijos tekstas keliomis kalbomis, po teksto gi eis parašai. Kiekvienas pasirašiusis gaus atminčiai spauzdintą peticijos tekstą, kad visuomet žinotų, po kuo jisai rašėsi.

Tad lai visos mūsų kolonijos iš anksto susitaria, kaip sutvarkius visą tą reikalą, kad jų kolonijoje neliktų nei vieno lietuvio, nepasirašiusio po ta peticija. Tautos Taryba netrukus išleis instrukcijas (nurodymus), kaip tie parašai turės būti renkami.

Kadangi Lietuvos čielybė ir josios autonomija yra bendras visų lietuvių tikslas, tad mes ir tikime, jog po ta peticija rašysis *visi lietuviai.*

Tautos Taryba Amerikoje.
20 bal., 1915 m.

MYKOLAS PETRIKONIS, DINAMITU SPROGDINĘS KLEBONIJĄ KINGSTON, PA., NUBAUSTAS 30 METŲ Į KALĖJIMĄ.

Kiek laiko atgal buvo jau praskambėjus žinia apie tai, kad koks tai piktadaris padėjo dinamitą prie kun. J. V. Kudirkos klebonijos durių. Toji bomba besprogdama išdaužė langus, apardė sienas, bet laimei nieko nesužeidė. Ištikus sprogimui tuoj buvo spėjama, kad tai darbai juodrankiškų laiškų siuntinėtojų. Mat, kun. J. Kudirka gaudavo nemaža grasinančių laiškų, kad jei paskirtoj vietoj nepadėsiąs 1,000 dol., tai gresia mirtis. Po to kunigas vėl gavo grasinančius laiškus, kuriuose reikalavo 1,000 dol. Patarus policijai, buvo nutarta mėginti juodrankiams užtaisyti kilpas ir juos sugauti.

MYKOLAS PETRIKONIS, kuris bandė nužudyti kun. J. V. Kudirką. Vienoje rankoje laiko nuo tomatų skardinę su pinigais, o kitoje laiškus, kuriuos jis siuntė reikalaudamas pinigų.

Kaip juodrankis buvo sugautas.

Susitarus su policija, kun. J. Kudirka, nurodytoje laiškuose vietoje padėjo rišulį popierų, apklojęs jį 3 popieriniais pinigais po 1 dol. Policija gi tuo tarpu pasislėpus saugojo, kas ateis tuos pinigus paimti. Nedėlios vakare, 11 d. balandžio, juodrankis tapo sugautas. 9:30 val. vakare patėmijo jauną vaikiną skubinanties prie padėto ryšulio, kurį pasiėmęs skubino prasišalinti. Bet nespėjo jis nei 20 pėdų nuo vietos atsitolinti, kaip pateko į policijos rankas. Iš pradžių suimtasis užsigynė, būk jis nieko nežinąs apie laiškų siuntinėjimą ar apie dinamitavimą. Aiškinosi, kad jam du amerikiečiu davę 10 dol., kad jis jiems atneštų tą ryšulį ,taigi jis tai ir padaręs. Bet nuvestas policijos stotin, jis prie visako prisipažino ir tvirtino, kad jis tai padaręs vienas, be jokio iš pašalies patarimo ir kad jis neturėjęs sebrų.

Kas buvo tas jaunas juodrankis.

Policijai išklausinėjus suimtąjį, pasirodė, kad jis yra Mikolas Petrikonis. Sakosi turįs 21 metus. Gimė Lietuvoj. Į Ameriką atkeliavo 6 metai atgal. Atkeliavęs, du metu dirbo Yonkers, N. Y. dirbtuvėje, potam dirbęs Portland, Me. ir Lawrence, Mass. Į Luzerne, Pa. atkeliavo 2 metu atgal, kur iki šiam laikui dirbęs kasyklose. Pasakojo turįs du broliu, vieną Luzerne, o antrą Yonkers, N. Y. Užginčijo apie savo prigulėjiną prie kokios nors anarchistiškos draugijos ir sakėsi, kad jis pats vienas sugalvojęs išreikalauti pinigus nuo kunigo.

Nenorėjęs nieko užmušti.

M. Petrikonis sakėsi, kad jis nieko nenorėjęs užmušti ir kad jis dabar gailisi, tokius darbus atlikęs. Dinamitą jis padėjęs po klebonija tuo tikslu, kad išgązdinus kunigą, bet padėjęs jo nedaug, taip kad neišgriautų namų. Užginčijo būk jis norėjęs užmušti kunigą ir sakėsi esąs patenkintas, kad niekas netapo sužeistu.

Kada dalykai buvo ištirti, utarninke, 13 d. balandžio, atsibuvusiam teisme M. Petrikonis, už siuntinėjimą grasinančių laiškų ir už dinamitavimą, buvo nubaustas ant $1.400 ir nuteistas sėdėti kalėjime 30 metų.

KALBOS APIE TAIKĄ IR SĄLYGOS, KURIOMIS NORIMA SUSITAIKINTI.

TALKININKŲ TAIKOS SĄLYGOS.

Nesenai Washingtone buvo paskelbta sąlygos, kuriomis Vokietija žadanti sutikti taikytis su savo priešais. Anglija, Prancūzija ir Rusija, atsakydamos į Vokietijos ir Austrijos pažymėtas taikos sąlygas, paduoda nuo saves išdirbtus taikos plenus, kurie neoficijaliu keliu pasiųsta tų trijų viešpatijų pasiuntiniams Washingtone. Pagal šio pleno Vokietijai ir Austrijai sutikus taikyties turėtų būti išpildytos sekančios išlygos: 1. Vokiečių pasitraukimas iš Belgijos ir sugrąžinimas tai viešpatijai senosios valdžios; 2. Atmokėjimas Belgijai visų nuostolių, kokius jai prisiėjo nukęsti vokiečiams įsiveržus į šį kraštą; 3. Atidavimas Prancūzijai Alzacijos ir Lotaringijos, kurios ligšiol buvo po vokiečių globa ir atmokėjimas prancūzams nuostolių už vokiečių pridarytas skriaudas Prancūzijoj; 4. Atidavimas Rusijai Lenkijos žemių Prūsuose, Galicijos ir kitų teritorijų; 5 Sugrąžinimas Bosnijos ir Hercegovinos Serbijai; 6 Padalinimas vokiečių kolonijų Afrikoj tarp kariaujančių viešpatijų.

PRANCŪZŲ IR VOKIEČIŲ ORLAIVININKŲ VEIKIMAS.

BOMBARDAVO HAMBURGĄ IŠ ORO.

Prancūzų orlaivininkai buvo pasiekę net Hamburgą, kur pridarę miestui daug nuostolių, sugrįžo laimingai į savo buveines. Kita prancūzų orlaivininkų partija apsilankė ties Bruges, Antverpu ir vakarinios Flandrijos geležinkelių apielinkėse. Prancūzams pasisekę puikiai, padaryta tose apielinkėse daug nuostolių vokiečiams, o Flandrijoj sulaikyta judėjimas ant geležinkelių.

VOKIEČIAI RENGIASI UŽPULTI LONDONĄ.

Londone gauta žinių, kad vokiečiai rengiasi užpulti Anglijos sostinę Londoną iš orlaivių. Tam dalykui vokiečiai rengia 10 didelių orlaivių, kurių sutaisymas galės būti užbaigtas tik rugpiūčio mėnesyj, tai ir sumanytas užpuolimas neįvyks ankčiaus rugsėjo mėnesio šių metų. Beto vokiečių orlaivių dirbtuvėse dirbama 16 naujos rūšies orlaivių, kurių kiekvienas galės pakelti du tonu sprogstančios medžiagos. Kaip matyti, vokiečiai ne juokais rengiasi prie Londono bombardavimo. Kaip jiems tas pasiseks tai kitas jau klausimas.

ANGLAI SUMUŠĖ TURKUS INDIJOJ.

Londonan pranešama oficijaliu keliu iš Indijos, kad 11.000 turkų kareivių, 12,000 kurdų ir arabų užpuolė anglų kariuomenės pozicijos prie Kurnos, Ahwazo ir Shaibos Mesopotamijoj, bet nieko nepešė. Anglai jų užpuolimus atmušė, paimdami nelaisvėn kelis šimtus turkų ir kurdų.

IŠ JAPONIJOS SANTYKIŲ SU KYNIJA.

Japonų-kynų santykiai ne ką pagerėjo. Šiais laikais įvykusioji tarp japonų ir kynų konferencija labai išpalengva veikia, nes abiejų viešpatijų atstovai nenori nusileisti nuo savo reikalavimų. Kynai ypač priešingi japonų reikalavimams suteikti jiems pusę vietų kynų policijos tarpe. Aplamai dalykų stovis nepasimainė ir vis dar galima tikėties, kar Japonija ir Kynija atsidurs karės sukuryj.

ITALIJOS KARIŠKAS BRUZDĖJIMAS.

Italijos valdžia prisakė visiems saužemio armijos oficieriams prašalinti nuo savo drapanų visus žybančius pagražinimus, atžymėjimo ženklus ir t. p. Išleista visa eilė ir kitokių paliepimų, kaip tai: sutraukti iš visų menkesnių vietų kanuoles, amuniciją. Iš Medėlijono, Florencijos, Venecijos ir kitų Italijos šiaurinių miestų kanuoles ir kitus karės įrankius gabenama į pietus. Toliaus prisakyta, reikalui ištikus, mokyklas paversti į ligonbučius, o kitokias viešas įstaigas, kaip tai: geležinkelius, tramvajus, paštas ir telefonus aptarnaus moterys.

TURKAMS NEDUODAMA RAMYBĖS. IMTYNĖS KARPATUOSE.

PRANCŪZAI ATAKUOJA TURKUS AZIJOJ.

Paryžiuje gauta žinių, kad prancūzų kariškas laivas ir to laivo orlaivis bombardavo turkų kariuomenę apielinkėse Ghazos miesto Palestinoj.

SUIMTAS AMERIKOS LAIVAS

Anglų laivynas suėmė Amerikos laivą: "Joseph W. Fordney", vežantį šieną Žuvėdijon ir nugabeno jį revizijai į Kirkwall.

SMARKŪS MŪŠIAI KARPATUOSE.

Pastaruoju laiku Karpatuose buvo šiek-tiek aptilęs kariškas veikimas, bet dabar išnaujo visu smarkumu prasidėjo susirėmimai tarp Rusijos ir Austrijos kariuomenių. Mūšio laukas traukiasi ant 125 mylių ilgio linijos nuo Bardyovo iki Galicijos miesto Stryjo. Rusų kariuomenė veržiasi Ondavos upės krantais ir iki šiol priėjo prie Duklos pralandos, kur paėmė nelaisvėn 2,700 austrijiečių kareivių. Rusai dabar deda visas pastangas, kad užėmus dvi svarbi Vengrijos pralandi Beskido ir Užoko, kurios yra labai svarbiais punktais strategijos žvilgsniu.

VOKIEČIŲ KORIUOMENĖS 7 KORPUSAI VENGRIJOJ.

Į pagelbą austrijiečiams Vengrijoj pribuvo vokiečių kariuomenės 7 korpusai, susidedantieji iš 280.000 kareivių. Toji milžiniška armija apsistojo Roztoko apielinkėse, kur susirėmė su rusais. Rusų kariuomenė narsiai kovoja ir stengiasi prasimušti pro priešo armijos kareivių linijas. Dabartinis Karpatų karės stovis persistato šitaip: Rusų ir austrijiečių kariuomenės stengiasi apsupti viena kitos sparnus. Rusai laimėję vakarinėj dalyj Karpatų, užpuolė ant austrijiečių rytinėse Karpatuose; austrijiečiai sulaikę rusus prie Užoko perlandos, liuosiąu gali veikti rytinėj Galicijoj.

VOKIEČIAI ATAKUOS VARŠAVĄ.

Labai mažai vokiečiai praneša apie savo armijos veikimą šiaurinės Lenkijos karės laukuose, bet kad toji tyla atsakytų kariuomenės veikimui, sunku intikėti, vien jau delto, kad generolas Hindenburgas prašo valdžios pasiųsti tos apielinkės 300.000 naujų kareivių, su kuriais jis manąs užpulti ant Varšavos iš šiaurinės ir vakarinės pusių, reiškia nuo Narvos irBzuros upių. Jau ne vieną sykį vokiečiai mėgino atakuoti Varšavą ir vis nepasekmingai, greičiau ir šis pastarasis mėginimas taip-pat užsibaigs.

SUVALKAI, AUGUSTAVAS — MŪŠIŲ ARENA.

Petrograde, gaunami iš karės laukų pranešimai, suteikia žinių, kad įvyko smarkūs susirėmimai tarp rusų ir vokiečių armijos Suvalkų ir Augustavo apielinkėse, kur vokiečiai sumūšti. Suvalkų mūšyje rusai paėmė nelaisvėn 3000 vokiečių kareivių.

ITALIJOJ GALI IŠTIKTI NAUJAS ŽEMĖS DREBĖJIMAS.

ETNA PRADEDA VEIKTI

Sicilijos vulkanas Etna pastaruoju laiku pradeda veikti. Žymi kraterio dalis užgriuvo. Iš vidaus kalno girdėti koki tai griausmingi balsai ir dūmai stulpais veržiasi į padangės. Apielinkių gyventojai susirūpinę ir kraustosi nuo vulkano toliaus.

RUMUNIJA PADARĖ SUTARTĮ SU RUSIJA.

Bukareštas. Eina gandas, kad Rumunija šiomis dienomis parems Rusiją, nes tarp tų dviejų viešpatijų padaryta sutartis pagal kurios Rumunija padės Rusijai kariaut, įsiveržus jai gi liau į Vengriją.

SERBŲ PADĖJIMAS APVERKTINAS.

Serbų ir austrijiečių kariuomenės viršininkai buvo padarę tarp savęs sutartį, kad nenaikins sodžių, kurie neturi jokių tvirtumų, bet austrijiečių kariuomenės vadai savo prižadėjimų neišlaikė ir subombardavo keletą Serbijos parubežinių miestelių.

Visoj Serbijoj, kariuomenės tarpe ir tarp gyventojų platinasi cholera, stinga maisto, ir pagelbos.

KARĖS APŽVALGA.

Kiekviena Europos viešpatijų atydžiai tėmyja Karpatų atsitikimus, kur nuo penkių savaičių eina smarkūs susirėmimai tarp rusų ir austrijiečių armijų už Karpatų kalnų perėjimus. Ikišiol iš tų susirėmimų jokių dar pasekmių nematyti.

Petrograde laukiama, kad už kelių dienų rusai atsidurs Vengrijos žemėse, ir galūtinai sutrynę austrijiečių kariuomenę, pasijus pergalėtojais. Visgi tie laukimai neišsipildo, rusų armija jokiu būdu negali prasimušti prie Užoko; kiekvienas rusų užpuolimas austrijiečių atmušamas ir abi kariaujanti armijos pasilieka ant savo senų pozicijų. Kaip rusai, taip ir austrijiečiai skelbia apie savo armijų laimėjimus, kurie ištikrųjų nėra taip žymūs(kaip kad norėtų kariaujančios viešpatijos nurodyti.

Vokiečiai gana smarkiai pradėjo veikti Vistulos upės apielinkėse, jie stengiasi numušti rusus nuo Osovco pozicijų, bet gauti iš Petrogrado pranešimai, pažymi, kad vokiečiai savo tikslo nepasiekė ir kad jiems tas nepasiseks išpildyti, nes tose vietose rusų armijos spėkos galingos ir jų pergalėjimui reikia daug laiko ir darbo.

Vakarų karės laukuose talkininkai ant visos linijos varo priešus atgal. Prancūzai, anglai ir belgai remiasi su vokiečių kariuomene Flandrijoj Arras apielinkėse, Argonoj, rytuose nuo upės Meuse ir Alzacijoj. Kol kas pažymė-

tose vietose talkininkams sekasi ir net spėjama, kad jie privers vokiečius pasitraukti nuo savo pozicijų. Karės žinovai tvirtina, kad vokiečių armijos padėjimas Prancūzijoj gana prastas, kareiviai baisiai nuvargę nuo karės sunkenybių, o ypač trūksta vokiečiams maisto. Pilnai užsitikėti karės žinovų nuomonėms nelabai apsimoka, nes dažnai pasitaiko, kad ir jų spėjimai neišsipildo, nes ne viską galima iš anksto permatyti ir nuspręsti. Nesykį karės bėgis priklauso nuo netikėtų aplinkybių, kurių ir geriausis strategikas negali iš kalno nurodyti. Lordas Kitchener'as keli mėnesiai atgal išsitarė, kad karė ištikrųjų prasidės tik gegužės mėnesyj. Jeigu tie žodžiai teisingi, tai mums dabar pasilieka laukti tos karės pradžios.

Prabėgusioj savaitėj, ne taip atsižymėjo saužemio kariuomenė ir laivynas, bet orlaiviai. Orlaiviai, pavasariui prisiartinus, ačiū geram orui gali pradėti savo veikimą ir kaip matyti jie ir veikia. Kiekvienos kariaujančių viešpatijų orlaivių eskadros, susidedančios iš kelių ir net keliolikos orlaivių, bombarduoja priešo pozicijas, miestus ir sodžius, nemažai pridarydamos nuostolių ir šalies gyventojams įvarydamos daug nepaprastos baimės. Vokiečių orlaiviai subombardavo keletą Anglijos pajuryj miestų ir dar tuomi nepasitenkina, bet rengiasi neužilgo apsilankyti ir Londone, kur jų neperdaug karštai laukia Anglijos sostinės gyventojai.

Pasklydusieji gandai apie taiką pasirodo be didelės vertės. Daugiaus taikos įvykinimu rūpinasi pašalinės viešpatijos, negu kariautojai. Tiesa, visų kariaujančių viešpatijų diplomatai šiokiuo ar tokiuo būdu išreiškė savo mintis apie taiką. Kaikurių kariaujančių viešpatijų valdžios net sąlygas paskelbė, sulyg kurių jos sutiktų taikinties, tiktai tas sąlygas arčiau pažinus, nepasilieka ir abejonės, kad sulyg jų nei viena Europos viešpatija nesutiks taikinties, nes jos perdaug jau aštrios ir neišpildomos.

Pagarsėjęs pradžioje karės vokiečių laivynas dabartiniu laiku nebegali jokiuo ypatingumu pasigirti. Povandeniniai laivai retkarčiais nuskandina kur mažą prekinį laivelį ir viskas.

Visi laukė, kad neužilgo į karės sukurį įsivels Italija, net buvo nustatytas ir laikas, būtent, 1 arba 15 d. balandžio. Prabėgo tos dienos, o Italija tebesilaiko neutralės pozicijos ir gal nuo jos nenukryps. Panašiai dalykai stovi su Graikija, Bulgarija ir Rumunija, kurios vis lukeriauja. Vieni spėja, kad neutralės viešpatijos pradėsią kariauti, tik pasidavus Dardaneliams, arba rusams užėmus Vengriją.

Daug kalbų sukėlė užrubežinėj spaudoj didžiojo kunigaikščio Mikalojaus liga. Oficijaliuose rusų pranešimuose nurodoma, kad Rusijos armijos generalisimus susirgo nuo persidirbimo ir jo liga nors sunki, bet nepavojinga. Vokiečių laikraščiai ir Amerikos spauda praneša, kad didžiojo kunigaikščio liga, tai jo susikirtimas su vienu savo generolu, kuriam jisai padaręs aštrų patėmijimą už netinkamą kariuomenės vedimą. Generolas gi vieton paaiškinimo, ištraukęs iš už juostos revolverį, keliais šūviais kunigaikštį smarkiai sužeidė. Jeigu tas pasirodytų teisinga, tai rusų armijai būtų didelis nuostolis, nes didis kunigaikštis pasirodė esąs geras ir gabus karvedys.

AMERIKOJE.

WILSONAS TIKISI DEMOKRATŲ LAIMĖJIMU.

Jungtinių Valstijų prezidentas Wilsonas tikisi, kad ateinančiais metais prezidento rinkimuose išlaimės demokratų partija, nežiūrint, jog dabartiniu laiku daugelyje Jungtinių Valstijų miestų, renkant miesto majorus ir žemesnius valdininkus, republikonai pravedė savo kandidatus:

Wilsonas tiki, kad demokratų laimėjimui padės dvi aplinkybi, būtent, nuosekliai ir su garbė pravesta užrubežio politika, kurią prisiėjo taip pakreipti, kad Jungtinių Valstijų reikalai būtų apsaugoti. Jungtinių Valstijų administracija puikiai atliko savo užduotį, kaip su Europos kariaujančioms viešpatijomis, taip ir su Meksika. Antras dalykas, kuris Amerikos piliečius paskatins prie demokratiškos valdžios, tai apsireiškiantis gerbuvis. Už poros mėnesių, sako prezidentas. Jungtinėse Valstijose pagerės darbai, ir viskas įstos senojon gerbuvio vagon.

KALTINA JUNGTINIŲ VALST. SEKRETORIŲ.

Viena iš didžiausių Washingtono bankinių institucijų "Riggs National Bank" apskundė į augščiausijį Jungt. Valst. teismą valstijų iždo sekretorių McAdoo ir kantrolerių I. K. Williamsoną už pakenkimą tos firmos veikimui. Skundėjai užmeta McAdoo ir I. K. Williamsonui, kad, nuo pat pradžios Wilsono valdymo, jie stengėsi, prisidengdami savo augštais urėdais, privesti minėtą firmą prie bankruto. Tame dalyke pradėti tardymai.

KARDINOLAS GIBBONS APIE TAIKĄ.

Kardinolas Gibbons savo rumuos Baltimore'je, pašnekėsyj su laikraščių reporteriais pažymėjo, kad didelį įspudį į jį padaręs Popiežiaus Benedikto XV laiškas amerikiečiams, kuriame šv. Tėvas pataria amerikiečiams ir toliaus rūpinties įvykinimu taikos Europoje. Kardinolui patikęs ir prezidento Wilsono prijautimas popiežiaus laiškui. Sulyg kardinolo Gibbonso išsireiškimų, Popiežius nuo pirmų dienų savo ganimo, stengiasi visokiais būdais sumažinti karės nuožmumus ir sugrąžinti taiką Europoje ir tvirtai tiki, kad tame prakilniame darbe jam padės Amerikos piliečiai.

ORLAIVININKO MIRTIS.

Washingtono orlaivininkas Cecil Malcoln Peoli nupuolė su savo orlaiviu nuo 300 pėdų augščio Colledge Park, Md. apielinkėse ir ant vietos užsimušė. Cecil Malcoln Peoli pats išrado savąjį orlaivį ir manė su juo skristi iš Washingtono į New Yorką ir iš New Yorko į St. Louis.

NEW YORKO ANARKISTAI NUTEISTI.

Frank Obarno ir Carmine Carbone pripažinti kaltais padėjime bombų šv. Patriko katedroj New Yorke 2 dieną kovo, kada katedroj buvo apie 700 žmonių, susirinkusių ant mišių. Augščiausi pabauda, kuri galės jiems patekti yra 25 metai kalėjimo.

PANAMOS KANALAS LAIKINAI UŽDARYTAS.

Panamos kanalo prakasimas, matyti ne visai gerai buvo pavestas, nes dabar karts-nuo-karto pasitaiko mažesni ir didesni žemės nupuolimai, kurie užpila kanalo vandens. Atsikartojo tai nebe vieną syk. Šiomis dienomis ir vėl nupuolė žemė dešiniame kanalo krante ties Colebra ir laivų plaukinėjimas sustabdytas.

SIUNČIA ORLAIVIUS RUSIJON.

Viena iš didesnių Amerikos firmų, išdirbanti orlaivius prisiuntė į Tacoma Wash. 150 ryšulių su orlaiviais išsiuntimui jų Rusijon per Vladivostoką. Tuos ryšulius pervešiąs japonų garlaivis "Hakašira Maru". Kiekvienas orlaivių kaštuoja nuo 3.000 iki 4.000 dolerių.

UŽDRAUDĖ IŠDIRBINĖTI ALŲ.

Iowos valstijos atstovų rūmas didžiuma balsu užtvirtina tiesas, pagal kurių šios valstijos ribose užginta išdirbinėti ir pardavinėti svaiginamuosius gėrimus, ne žiūrint ar jie bus skyriami vietiniams gyventojams, ar išvežimui kitur.

JUNGTINIŲ VALST. ORLAIVININKAI MEKSIKOJ.

San Diego, Cal. Th. D. Milling ir B. Q. Jones, Jungtinių Valstijų orlaivininkų eskadros oficieriai gavo paliepimą iš karės departamento keliauti su orlaiviais į Brownsville, Texas. Jiems prisakyta daboti Meksikos parubežius.

HUERTA NEW YORKE.

Buvusis Meksikos diktatorius Victoriano Huerta šiomis dienomis ant ispanų garlaivio "Antonio Lapez" atvyko į New Yorką. Buvo pasklydusios žinios, jog jis važiuosiąs į Meksiko, kad sukelti ten naują revoliuciją, bet kol kas tas gandas nepasitikrino, nes Huerta, išsėsdamas iš laivo New Yorko pasirašė ant dokumento, jog Jungtinėse Valstijose nebūsiąs ilgiau 30 dienų ir ne važiuosiąs nei Meksikon nei Kubon.

PATARIA MELSTIES UŽ VOKIEČIŲ NUVEIKIMĄ.

Harvardo universiteto prezidentas — emerytas d-ras Chas. Eliot, pasakytoj kalboje laike baptistų dvasiškių konferencijos Bostone, išsireiškė prieš maldas prašančias užbaigimo karės. Geriau, sakė, d-ras Eliot, mes visi pasimelstumeme, kad vokiečiai būtų greičiau nuveikti. Dabartiniu laiku, pagal profesorio nuomonės, nereikia melsties už taikos įvykimą, bet išvijimą vokiečių iš jų užgrobtų žemių.

NEW YORKO LENKAI DARBUOJASI.

New Yorko lenkų įsteigtas Lenkijos pagelbai komitetas gana pasekmingai veikia, rinkdamas aukas tarp lenkų ir kitataučių. Iki šiam laikui turi surinkęs 37,147. 36 dolerių. Tikrai paraginantis ir kitoms tautoms pavyzdis.

SUDEGĖ LENKŲ BAŽNYČIA.

Cleveland Ohio. Čionai sudegė daili lenkų šv. Barboros bažnyčia. Nuostolių padaryta daugiau 20.000 dolerių. Spėjama kad gaisras ištiko plėšikams užkrėtus ugnį.

MIRĖ GARSUS REDAKTORIUS.

Kansas City mieste šiomis dienomis pasimirė anglų laikraščio "Kansas City Star" redaktorius Wiliam R. Nelson sulaukęs 75 metų amžiaus. Vėlionis labai gabiai vedė minėtą laikraštį, kuris ingyjo amerikiečiu ir europiečių tarpe didelį populeriškumą ir nemažą intekmę turėjo į politikos bėgį.

NAUJAS EDISONO IŠRADIMAS.

Tamas A. Edisonas, garsus išradėjas elekros srityje išrado del pavandeninių laivų (submarine) naujas elektros baterijas, kurias žada paaukoti Jungtinių Valstijų valdžiai.

Edisono baterijos gali varyti pavandeninį laivą 150 mylių po vandenių ir nėra jokio pavojaus ligšiol dažnai pasitaikindavo. Naujas išradimas ir tuomi yra geras, kad povandeniniam laivui atsidurus vandenyj, jo ingula gali be jokio pavojaus prabūti vandenyj nors šimtą dienų, kad ir pačiame jurų dugne.

Pirmieji bandymai su nauju Edisono išradymu bus pritaikinti prie povandeninio laivo "L — 8", kuriame laike mėginimų bus ir Edisono duktė p-ni J. E. Sloane.

Europos viešpatijų valdžios mėgino nupirkti nuo Edisono naująjį išradimą ir siūlė milžiniškas sumas pinigų, bet Edisonas, kaipo geras Amerikos patrijotas atmetė Europos viešpatijų pasiūlimus ir savo išradimą veltui paveda Jungtinių Valstijų valdžiai.

VILLOS KARIUOMENĖ SUMUŠTA.

Pirmas mūšis tarp Villos ir Carranzos kariuomenės įvyko prie Matamoros. Villos kariuomenė smarkiai sumušta, 500 kareivių paklota mūšio lauke, kariuomenės-gi vadas gen. Saulo Navarro sunkiai sužeistas.

NUŽUDĖ 350 NELAISVIŲ.

Loreda, Texas gauta žinių nuo Caranzos kariuomenės oficierių kad 350 Villos kareivių, pasidavusių į nelaisvę mūšyje ties Huisachita, 30 mylių nuo Jungtinių Valstijų rubežiaus, nužudyta. Pranešama, kad sykiu su nelaisviais nudėta ir 18 moterų. Carranza ir jo oficieriai pateisina savo žvėrišką pasielgimą tuo, kad ir Villos kariuomenė panašiai elgiasi su pakliuvusiais į nelaisvę šalininkais.

AMERIKOS KARDINOLAI DALYVAUJĄ APVAIKŠČIOJIME.

Kardinolai Gibbons iš Baltimore, Farley iš New Yorko ir O'Connell iš Bostono apsilankė Washingtone, kur, dalyvaujant daugybei katalikų Bažnyčios žymių vyskupų ir kunigų ir šiaip jau svietiškių, iškilmingai apvaikščiota 16 d. balandžio šių metų sidabrinis jubiliejus katalikų universiteto Amerikoj inkurymo.

ŽINIOS IŠ LIETUVOS.

LIETUVIŲ CHORAS.

St. Šimkus sumanė sutaisyti Vilniūje didelį nuolatinį chorą. Tvarkymo darbas jau pradėtas. Šiame sekmadienyje kovo 8 d. 6 val. vakare jau ir repeticija šaukiama šv. Mikalojaus bažnyčios salėje. Kviečiami eiti ir dėties į tą chorą ne tik tie, kurie dalyvavo chore per didėlį lietuvių dainos vakarą, bet ir daugiau dar, visi kas tik jaučiasi galys. Vilniūje dabar daug jaunuomenės. Proga dideliam chorui sudaryti labai gera, tokiam chorui, kad jis uždainavęs, visiems imponuotų.

PABĖGĖLIAI IŠ KARĖS LAUKŲ.

Pabėgėlių iš karės ugnies suvalkiečių yra ne tik dideliuose miestuose, kaip sakysime Vilniūje, bet ir mažuose miesteliuose ir sodžiuose. Taip Žiežmarių, Jezno ir Stakliškių apielinkėse esą daugiau neg 1,500 pabėgėlių. Taip-pat daug jų esą Perlojos apielinkėje. Skurdas jų esąs ne mažas.

IŠ "LIETUVIŲ GLOBOS ŠELPTI PRŪSŲ LIETUVIUS".

"Lietuvių Globos šelpti mūsų broliams lietuviams iš Prūsų Lietuvos" valdyba praneša Lietuvos laikraščiuose, kad draugijos ingalioti aukoms rinkti šiose vietose šie asmenys: Panemunėje kun. J. Skinkys; Augštadvaryje proviz. A. Juodelė; Rygoje Jok. Mačiulis; Panevėžyje adv. P. Valiukas; Ilakiuose J. Milvydas; Kupiškyje Jurg. Bukėnas; Subačiuje Petr. Pajuodis; Ariogaloje Petr. Saviskis, Alatyriuje Z. Bogušauskienė.

Prūsų Lietuvos gyventojai išvežti į Rusiją kenčia didį vargą ir jų aršus padėjimas reikalauja greitos pagelbos. Trūkstant maisto ir drabužio įvairiomis ligomis miršta jie šimtais. Kaikuriose vietose tik per dvi savaiti išmiręs jų visas trečdalis. Atsiminę tokius didelius savo brolių vargus ir amerikiečiai lietuviai privalėtų juos sušelpti, kuo galėdami.

APŠVIETA IR BURTAI.

Kamaranai, Lydos pav. Apšvieta ir susipratimai pas mus eina pirmyn. Šiemet ateina į mūsų sodžių "Aušros" 16 egzem. ir "Vilties" vienas. Tečiau yra ir tokių žmonių kurie tiki į burtus. Vienas mūsų ūkininkų atsivežė burtininką — seną, aklą žmogelį iš kitos parapijos. Burtininkas pasigyrė, kad išmano apie karves ir mokąs atimti nuo karvių pieną. Kai-kurie sodiečių labiau intikėjo burtininkui, negu Dievui. Burtininką kvietė kai-kurie į savo namus, o jisai rūkė visus kampus, paskui ir patį ūkininką.

Buvo toks atsikimas. Vasario 15 d. vienas ūkininkas važiavo abazan. Netoli geležinkelio važiuojant pastebėjo traukinį. Pasibaidęs arklys ėmė lekti ir drauge su traukiniu susidurė. Kadangi traukinio ratai stipresni, tai sutrynė du žmogaus vežimo ratu ir dar arklį baisiai išgązdino. Sugrįžęs namo, arklį laikė pirkioj tris dienas ir rūkė žolėmis, bet nieko nepagelbėjo.

SODIEČIŲ VARGAI.

Alunta, Ukmergės apskr. Praėjusieji metai pas mus buvo labai blogi. Rugiai ir vasarojus išdžiuvo, todel dabar daugeliui net duonos pristigo. Valščiaus raštinėje paskelbta, kad valstiečiai gali užsirašyti kiek pūdų visokių grūdų jie reikalingi, kad iš Rusijos javų pargabenus. Žmonės suskubo žadamųjų javų rašyties. Pas mus-gi grūdai labai pabrango. Žmonės dėjuoja, sakydami, kad sunkūs prasidėjo laikai. Be kitų sunkenybių alun tiečiai nemaža privargsta, kad daktaro arti nebeturi.

LIETUVOS JAUNIMAS DARBUOJASI.

Anykščiai, Ukmerg. pav. Anykčių jaunimo burėlis rengė Velykoms vakarą. Pelnas skiriamas nukentėjusių del karės naudai. Mėgėjai vaidino dviejų aktų farsą "Eksproprijatorius".

VOKIEČIAI SUŠAUDĖ KUN. KRAKAITĮ?

Kalvarija, Suvalkų gub. Atvykusieji šiomis dienomis iš Suvalkų gub. pabėgėliai pasakoja, kad Kalvarijoje vokiečiai sušaudę kun. Krakaitį.

VOKIEČIAI - BELAISVIAI.

Vilniun atvežta 366 vokiečių kareivių, 6 oficieriai ir 12 paoficierių. Kareivių tarpe keletas savanorių — Berlyno universiteto studentų.

"MENO DIENOS" PASEKMĖS

Gruodžio 8 d. 1914 m. Vilniaus darbininkai buvo sutaisę "meno dieną" kareivių priešakinėse pozicijose ir Vilniaus gub. nukentėjusiųjų del karės gyventojų naudai. Pajamų rasta dežutėse 3912 r. 88 kap., aukų 808 rub. 95 k., paveikslų aukcijonas 216 r. 40 k. Išviso 4,938 r. 23. Išlaidos: įtaisymas 897 r. 74 k., 700 baltinių ir 15,160 popirosų kareiviams nupirkti išleista 1790 r. 44 kap., pabėgėliams ir atsarginių šeimynoms išviso 1302 žmonėms išdalinta 2,250 r. 5 k. Išviso 4,938 r. 23 kap.

KAUNO SEMINARIJOJ — LATVIŲ KALBA.

Kuršėje nemažai randasi latvių katalikų tekalbančių vien latviškai. Vyskupas Karevičius prisakė Kauno seminarijoj mokinti latvių kalbos, kad klerikai užbaigę seminariją ir paklinvę kuniganti į Kuršę galėtų tinkamai aprūpinti latvių katalikų dvasinius reikalus.

Katalikiškos Žinios

CAMBRIDGE, MASS.

Kas nelaukia Velykų? Visi apie jas iš anksto pradeda kalbėti, visi rengiasi linksmai sutikti tą taip brangią šventę. Lietuvoje, kaip žinome, prieš Velykas tą naktį žmonės meldžiasi bažnyčiose. Per visą naktį žmonių pilna bažnyčia. Amerikoje anglų tarpe tos mados nėra. Tečiau pas lietuvius, senovės lietuviškas papratimas iš Tėvynės kartu su lietuviais yra atkeliavęs ir į Dėdės Samo šalį. Ir taip, mažne kiekvienoje lietuvių bažnyčioje žmonės per naktį prieš Velykas arba prisikelimą meldžiasi bažnyčiose. Daugelyje vietų, idant geriau priminus kareivius, kurie sergėjo Viešpaties Jėzaus grabą, jauni vyrukai, pasirėdę kareiviškais drabužiais stovi prie bažnyčioje parėdyto grabo per visą naktį iki prisikėlimui.

Panaši regykla buvo matoma ir Cambridge'iuje per šias Velykas. Diktas burėlis vyrukų, pasirengę gražiais kareiviškais drabužiais, apsimainydami, saugojo, puikiai papuoštą grabą, per visą Velykų naktį. Reginys buvo gana puikus ir įspūdingas. Kiekvienam žiūrėtojui priminė tuos Romos kareivius, kurie buvo pastatyti sergėti Viešpaties kūną, idant apaštalai, atėję naktį, nepavogtų ir netartų paskui, kad Viešpats kelėsi iš numirusių. Tas reginys tęsėsi per ištisą naktį iki septintai valandai ryto, t. y. iki prisikėlimui.

Prisikėlimas buvo apvaikščiotas gana iškilmingai. Apie bažnyčią ėjo (viduj bažnyčios) tris kartus. Procesijoje dalyvavo vaikų nemažas burėlis, visi su ženklėliais ir gražiai pasirėdę, mergaičių taip-pat nemažas skaičius, visos buvo baltai pasipuošusios, draugijos "in corpore" dalyvavo: šv. Stepono Kankintinio, Vyčių, Blaivininkų, atstovai šv. Jurgio draugijos, Moterų bei merginų šv. Magdelienos draugija, visos narės buvo tautiškai apsirengusios. Abelnai imant, procesija buvo labai puikiai ir pasekmingai atlikta. Kareiviai su savo iškeltais kardais darė didį įspūdį, maršuodami apie bažnyčią. Kiekvieno katliko širdis pradėjo smarkiau plakti, kuomet išvydo kunigą procesijoje einanti su laikantį rankose aukštai iškelusį monstranciją, kurioje buvo išstatytas švenčiausis Sakramentas. Kiekvienas, išvydęs Kristų, tuojau puolęs ant kelių, pasveikino savo tikrą Dievą. Tą visą matant nevienam geram krikščioniui katalikui ašaros riedėjo per veidus, ir nevienas meldė Jėzaus, idant Jis būtų gerai žinomas kiekvienam žmogui ir nuo kiekvieno tinkamai gerbiamas. Visi linksmai ir džiaugsmingai šaukė "Alleliuja"!

Nemažai dar būtų pagražinę tas visas Velykų ceremonijas nauji puikūs vargonai, kuriuos tik ką prieš Velykas buvo ingabenę į bažnyčią Nekalto Prasidėjimo Panelės Švenčiausios. Vargonai nemaži, susidedantys iš septynių šimtų triubų bei triubelių. Jie atsiėjo tris tūkstančius dolerių. Ant jų galės nuduoti įvairius muzikališkus balsus, kaip tai smuikos, piano, klernetos, bugno ir kitokius. Norėjo juos snrengti ant Velykų, bet nesuspėjo.

Gerb. klebonas kun. J. Krasnickas suligšiol vis vargo be klebonijos, nes stengėsi kaip galėdamas išmokėti skolas. Tas jau dabar diduma apmokėjęs mano pirkti namą klebonijai prie pat bažnyčios. Tuomet ir galima tarti dabar, nes jau namą kaip ir papirko, Cambridge lietuvių parapijos nuosavybė sieks aštuones dešimtis tūkstančių dolerių. ($80,000.) Nuosavybė susideda iš puikios plytų mūro bažnyčios ir ruimingos mokslainės, kuri susideda iš keturių nemažų kambarių ir svetainės su gražiai ištaisyta estrada-scena. Tas viskas randasi po vienu stogu. Klebonija taip-pat visai arti prie bažnyčios taip kad viskas yra labai parankiai sutaisyta. Prieš keletą metų Cambridge'iuje nieko nebuvo nei parapijos, nei svetainės, etc, o šiandieną gali tuo pasigirti.

Kad vietos klebonas kun. J. Krasnickas daug veikia tai parodys mums rengimas vakarų ir prakalbų, kurie ir kurios įvyko ir įvyks tiktai vien per jojo triusą.

Balandžio 8 d. š. m. atsibuvo S. L. R. K. A. 127 kuopos prakalbos. Kalbėtojais buvo kl. F. A. Vernauskis ir kl. F. Juškaitis. Pirmas kalbėjo abelnai apie draugijas ir svarbiausius lietuvių reikalus. Antras kalbėjo apie S. L. R. K. A., nurodė vertę prigulėti į tą susivienijimą. Ant galo kalbėjo vietos klebonas kun. J. Krasnickas apie vietos dalykus. Po prakalbų prie 127 kuopos penki nauji sąnariai prisirašė. Kadangi publika buvo neperdidelė, o tokiame blogame laike bedarbėje, tai labai gerai, kad tiek radosi kandidatų į S. L. R. K. A.

Balandžio 11 d. Vyčių vietinė kuopa vaidino "Kova su Girtybė". Vakaras buvo pasekmingas iš visų atžvilgių. Malonų veizėti ir girdėti Vyčius drąsiai veikiančius prieš girtybę. Jie tikrai supranta, kad ateitis blaivoms tautoms priguli.

Balandžio 15 d. šv. Gabrieliaus Arkaniolo vaikų draugija vaidins "Verpėja po Kryžium".

Balandžio 18 d. šv. Stepono Kankintinio draugija vaidins "Žydas Statinėje" ir "Gudri Našlė". Ši draugija, nors dar ir nepersenai susidarė, tečiau savo veiklumą jau spėjo parodyti. Prie jos priguli daugiausiai jaunimas, senesni kaip 35 metų negali prie jos prisirašyti.

Balandžio 22 d. vaikų Gabrieliaus Arkaniolo draugija vaidins "Vakaro Valandos". Be abėjo kiekvienas atsilankęs į tą vakarą mokės kaip praleisti vakaro valandas.

Balandžio 25 d. Merginų šv. Magdelienos draugija turės komedijėlę "Trys Mylimos".

Gegužės 2 d. atsibus puikus vakaras surengtas parapijos naudai. Vaidins "Šv. Agnietę". Patartina į šį vakarą visiems atsilankyti.

Gegužės 9 d. Pilnųjų Blaivininkų kuopa turės "Marytę Vargonininko dukterį".

Gegužės 16 d. vietinė Vyčių kuopa vaidins "Tarp Dilgelių Rožes". Vyčiai čionai dar tiktai pirmi metai kaip gyvuoja, bet veikime ir skaitliumi narių neapsileidžia senesnėms kuopoms. Tas vis priguli nuo darbščių vyrukų prigulinčių kuopoje.

Taigi matome nors trumpai maždaug programą, kurs trumpu laiku bus išpildytas Cambridge'iuje parapijos svetainėje. Tokiais naudingais ir dorais vakarais, parengtais įvairių draugijų klebono rūpesniu, nemanau ir neabejoju, kad daug kas galėtų pasigirti. Panašiuose vakaruose lietuviai lankydamiesi leidžia centelį savo naudai, o ne kokio ten krutomų paveikslų savininko. Lietuviai jau papratę lankytis po teatrus, etc., kad ne čia, tai į miesto perstatomus teatrus eitų. Lai Cambridge'io lietuvių veikimas būna pavyzdžiu ir kitoms Naujosios Anglijos, lietuvių kolonijoms.

Pakeleivis.

NEWARK, N. J.

Šiuomi meldžiu gerb. "Draugo" redakcijos patalpinti savo laikraštyje, apie permainą mano vietos, šįmet nuo 1 d. kovo, iš Newark'o, N. J. — Harrison'an (421 "a" Cleveland ave), N. J., delei žinios mano G.G. Draugams arba šiaip pažįstamiems.

Harrison'e ir Kearny'e yra du šimtu lietuviškų šeimynų, kurioms pirma buvo pertoli, ypač moterims ir vaikams, Newark'o liet. bažnyčią lankyti.

Man užmanius, susidarė čia nauja parapija, vardu "Sopulingos Motinos Švenč." (Our Lady of Sorrows Lithuanian Cath. Church. Harrison, N. J.) ir pereitą 5 d. kovo, Hudson'o paviete, tapo patvirtinta, sulyg New Jersey's Legislaturos, nuo 9 d. balandžio 1875 m.

Su Newark'o šv. Trejybės G. G. parapijonais liuosnoriai ir gerumu atsiskyriau, todelei jie mano naujai parapijai paaukojo penkis šimtus ($500) dolerių, įsitaisymui reikalingiausių daiktų.

Už gausią dovaną G. G. Newarkiniams, vardan G. G. Harrison'o ir Kearny'es parapijonų, tariu nuoširdų ačiū!

Su pagarba!

Kun. Pr. Jakštys.

IŠ LIETUVIŲ GYVENIMO AMERIKOJE.

AURORA, ILL.

Nedėlioje, bal. 11 d., rūpesniu šv. Kazimiero Dr-stės čia įvyko prakalbos. Kalbėjo pp. Gudas ir Mulevičius iš Chicagos ir kun. Taškūnas iš Rockford. Susirinkimo tikslas buvo uždėti pamatą lietuviškai katalikiškai parapijai Auroroje. Kun. Taškūnas išaiškino abelnas parapijų taisykles patariant pasimatyti su vyskupu ir, gavus pavelijimą, pradėti dėti pinigus, užpirkti sklipą žemės ir rengties prie statymo bažnyčios. Kol kas ingyti vietą į kur galėtų lietuvis kunigas atvažiuoti sykį ar porą į mėnesį aprūpinant ir aplinkinių miestelių lietuvius. Likosi išrinkta delegacija pasimatyti su vyskupu ir, regias pamatai lietuviškai parapijai bus padėti.

P. Gudas kalbėjo apie nenaudą girtuokliavimo, rūkymo ir reikalingumą vienybės. P. Mulevičius kalbėjo apie naudingumą skaityti įvairias knygas ir laikraščius. Publikos prisirinko pilna svetainė ir labai ramiai užsilaikė.

Darbai abelnai čia tam karte eina neblogiausiai. Iš lietuvių bedarbių negirdėti.

P. M. Vytis.

BENTLEYVILLE, PA.

8 d. balandžio atsilankė pas mus kunigas Kemėšis su prakalbomis. Prakalboms laikyti gavom veltui Acme anglekasių svetainę. Norint buvo dirbama diena, tečiau klausytojų prisirinko pusėtinai, nes turbūt pirmą sykį kunigas šioje kolonijoje iš kitur atsilankė. Pirmiau atsilankydavo vien kitokie kalbėtojai. Prakalbos visi atydžiai klausė. Prakalbą sakė dviem atvėjais. Ragino visus skaityti gerus laikraščius, knygas ir spiesties prie gerų ir naudingų organizacijų, ypač prie Susivienijimo L. R. K. A. Pertraukoje mūsu vargonininkas-mergaitė padėklemavo eiles. Po to mūsų klebonas kun. J. Misius pakalbėjo, norint neilgai, bet gana įspūdingai apie lietuvių išeivystę svetur, o ypač Amerikon. Publiką prijuokino visokiais juokingais vaizdeliais.

Šiuomi tarpu pradėjo geriau dirbti visos anglių kasyklos. Dirbama visos dienos, norint uždarbiai nekokie, bet vis daugiau galima uždirbti, negu dirbant 2 dieni savaitėje.

Vietinis.

BALTIMORE, MD.

Pora sykiu jau buvo mano rašyta "Drauge", kad Baltimore yra susidariusi dr-stė šv. Vincento a Paulo pavargusiems lietuviams šelpti ir našlaičiais rūpintis. Toji dr-stė yra tik šaka didelės organizacijos, kur visos Baltimorės katalikiškos paparijos priguli. Jaunai dr-stei žmonės užjaučia ir ją šelpia, kad ir didelė bedarbė, nes iš aukų tik ir užsilaikome. Per porą mėnesių su pagelbą gerų žmonių, sušelpėme apie 40 ypatų.

Toki dr-stė mums reikalinga. Paskutiniam susirinkime, buvo kalbėta, kad mums vietoj prigulėti prie centro, būtų geriaus turėti savo namus seneliams, kurie negalėdami dirbti, rastų sau prieglaudą, inešdami tam tikrą mokesnį, o jei farmą ingytume, tai ir vasaros laike kaip katras galėtų kiek ir dirbinėti. Bet vargas su našlaičiais. Jie nieko negalėtų įstodami inešti, o jų užlaikymui, reikia samdyti žmogų, kuris juos augintų ir auklėtų. Tam nemažai reikia pinigų, ypatingai pradžiai. Bet Baltimores lietuviams tokie namai vieniems užlaikyti būtų per sunku. Taigi Baltimores lietuvių šv. Vincento a Paulo dr-stė atsišaukia į gretimas lietuvių kolonijas, kaip ve: Pennsylvanijos, New Yorko ir kitas, kad jos atsilieptų per laikraščius, ar negalima būtų kelioms lietuvių kolonijoms ingyti tokie namai, ar farmą, kur galima būtų įsteigti lietuvių prieglaudą seneliams ir našlaičiams. Dabar per laikraščius, ar laiškus galima apkalbėti tą dalyką, nes yra gyvas mūsų reikalas, o ant seimų, kurie neužilgo prasidės, galutinai nutarti ir imti sumanymą vykdinti.

Taigi, kas tuo interesuojasi, prašome plačiai apkalbėti parapijose, draugystėse ir k. Jei kas per laiškus norėtų susižinoti, tai prašome kreipties A. Ramoška, 654 W. Saratoga st., Baltimore, Md. Taigi, gerbiamų mūsų veikėjų ir visuomenės prašome apkalbėti, nes mums tokis namas ar farma būtinai reikalingi ir mes juos turime ingyti.

A. Ramoška.

WATERBURY, CONN.

Beskaitant laikraščius, dažnai galima pastebėti, šen bei ten nesutikimus lietuvių tarpe. Berods būtų tai mažas daiktas, bet reikšmė didelė, nes labai daug kenkia mūsų viešiems reikalams, ypač šioje valandoje, kuomet reikia didžiausios vienybės. Neliuosi nuo to yra ir waterburiečiai. Neprošali čia bus plačiau aprašyti apie visų reikalaujamą "vienybę". Po atsibuvusiam Chicagoje "Lietuvių Politiškam Seimui", pas mus tapo sudarytas "Tautos Fondo" skyrius, kuriame dalyvauja žymesnieji mūsų veikėjai bei dr-jos su parapija. "Tautos Fondo" rupesčiu tapo iki šioliai surinkta su virš sėptyni šimtai dol., kurie tapo pasiųsti centraliniam Tautos Fondo iždininkui, p. B. Vaišnorai. Nenuleidžiame rankų toliau žadėdami veikti. Vietinis "Tautos Fondo" komitetas laikytame susirinkime 11 d. balandžio š. m. nutarė galutinai pašvęsti dieną aukų rinkimui, 31 d. gegužės, t. y. "Decoration day". Vakare rengiamas platus programas dalyvaujant dviem Teatro Dr-jom "Aidui" ir "Aušrai", svetainėje prie 49 Green gat., visas pelnas bus paskirtas nukentėjusiems del karės šelpti.

Kuomet tikrieji Lietuvos sūnūs rūpinasi, visas pastangas dėdami ant jos aukuro, kad tik palengvinus mūsų brolių likimą šioje baisioje karėje. Antri-gi nėva pritaria... bet daugiau ieško progos, kad tik užkenkus. Nežinau kitur, bet pas mus tai taip yra. Mūsų "pirmeiviai" (pirmiaus vadinosi tautiečiai, bet nuo kovo 15 d. apsikrikštijo "pirmeiviais"), po "Brooklyno trukšmingam Seimui" nieko neveikė visur tik kovą vedė ir koliojasi su "cicilikais" už seimo nenusisekimą. Dabar-gi jau suėjo su neapkenčiamais "cicilikais" į vienybę ir pradeda rodyti savo gyvumą. Išrinko komitetą ir renka aukas, bet nežino kur dar siųsti, nes mūsų "pirmeiviams" netik "Tautos Fondas" baisus, bet..... ir tautiečių, bei autonomijos fondai. Jau ir nūnai girdėties visaip žmonių kalbančių, sako: renka-renka, o atskaitos niekur nesimato.... Juk to tik ir reikia minioms, gera proga atsisakyti nuo aukavimo.

Praėjusių metų "Tautos Šventės" dienoje "Tautos Fondo" komitetas ragino visus susilaikyti nuo rengimo "šokių — balių", bet atkreipti domą į aukų rinkimą ir tt. Tai "pirmeiviškoji S. L. A. 11-ta kp. parengė "Maskaradą" — šokius, kad tik užkenkus "Tautos Fondo" rengiamiems vakarams. Ir štai dar kokių purvinų priemonių mūsų "pirmeiviai" griebiasi, kad tik sukurstyti, pasėti neapykantą katalikų — veikėjų tarpe. Teatro dr-ja "Aidas" vaidins "Žmogžudžius" 15 d. balandžio š. m. svetainėje Lietuvių Ūkesų Politiško neprigumingo kliubo, 48 Green gt. "Aidas" nuolat ten vaidina, ir tam kliubui prijaučia, nes veik visi "Aido" nariai priklauso prie to kliubo, parūpo mūsų "pirmeiviams" kad užkenkus tai vienybei. Vienas žymus kelių saliūnų savininkas pasiryžo tą rolę atlikti. Jis giriasi, kad L. U. P. N. K. savo kišenėje turįs ir tt.

"Pirmeivių komitetas", rengs ferus nukentėjusių del karės sušelpimui, ir būtinai užsispirė tą savaitę rengti kuomet "Aidas" stato veikalą. Viršminėtas saliūnininkas užsispirė, kad kliubas "Aido" dr-jai atsakytų tą dieną, o atiduotų "pirmeiviams". Na žinoma būdamas tokiu galingu, o dar turėdamas gerų gyduolių išgauna nuo kliubo pirmininko užtikrinimą fėrams be žinios to kuris išnuomavo. "Aidas" pasijutęs užgautu ir nuskriaustu šaukia į teismą L. U. P. N. K. Bet per praeitą mėnesinį susirinkimą išsiaiškino dalykas ir po karštų ginčių susitaikė su Teatro dr-ja "Aidas" o tiems, kurie rūpinasi sukelti tą neapykantą, triukšmą, išreikšta papeikimas, pažymint, kad nekištų nosies į kitų reikalus.

Tai mūsų "pirmeivių" žingsniai nenusisekė. Nes visuomenė jau pradeda atskirti grūdus nuo pelų..... Ar šiokio, ar kitokio fondo pasekėjai renka aukas, tai vis-gi atskaitas duoda per laikraščius. Bet.... ką mano daryti Waterbury'o pirmeivių fondas?.. Kur jo atskaitos? Laikas jau būtų visuomenei parodyti. Jeigu mes aukojame, tad privalome ir žinoti kam ir delko. Jei tylėsite, neišduosite atskaitos, tai pasistatysit save blogoje šviesoje.

Kudlius.

AKRON, OHIO.

Pradeda jau ir Akron'o lietuviai darbuoties nors nelengva jiems yra, kadangi čia daug yra lietuvių su laisvomis pažiūromis, kurie daugiaus nieko nesupranta kaip tik saliūnan nueiti, pasigerti ir susipažinti su belange. Ypatingai atsižymi nesenai atvažiavę iš kitų miestų.

Bet mūs lietuviai katalikai jau subruzdo ir pdadeda darbuoties. Negalėdami kitaip, tai nors taip prikalbindami prisirašyti, prie šv. Juozapo draugijos.

Toji draugija savo susirinkime nutarė parsikviesti kunigą lietuvį išklausyti Velykinės išpažinties. Nutarta taip-pat surengti vakarą su vaidinimais dainomis ir prakalbomis.

Lietuvių čia yra neperdaugiausiai — apie 150 šeimynų. (Tai nemaža. Red.) Darbai eina gerai. Daug lietuvių atvažiuoja iš kitų miestelių.

Akrono Diegly$.

MELROSE PARK, ILL.

Čia randasi nedidelis miestelis, kuris stovi vakaruose nuo Chicagos. Tarpe kitų įvairių tautų čia randasi nemaža lietuvių, netik prastų darbininkų, bet ir turtingesnių biznierių. Darbai nepergerai eina, vienur šiek-tiek dirba geriau kitur praščiau, savaitėje. Gyvenimas žmonių čia pradeda daugiaus gerėti. Katalikiškų laikraščių randasi čia nemaža. Bet randasi ir socijalistų, kurie daugiausiai giriasi savo laikraštpalaikiais, kad pritraukus daugiaus žmonių. Mūsų lietuviai atmeta laisvamanių darbą. Taigi jie rašydami į savo laikraštpalaikius stengias ką tik daugiau apšmeižti katalikiškas draugijas.

28 d. kovo šių metų susidarė vėl nauja katalikiška, pašalpinė moterų ir merginų šv. Onos draugija. Draugijon iš pirmo sykio susirašė keli desetkai narių. Moters nutarė padaryti pirmą rožinį balių 17 dieną balandžio Vaičiulio svetainėj, 7 val. vakare. Yra susidarius ir "L. Vyčių" kuopa. Taigi jau mūsų lietuvių yra 3 katalikiškos draugijos. Iš jų didžiausia ir tvirčiausia šv. Jono dr-ja. Socijalistai miegojo, miegojo ir išgirdę, kad organizuojama moterų ir merginų draugija ir jie sumanė neapsileisti, sudaryti naują iš choro pašalpinę draugystę. Bet jiems tai nesiseka.

Blaivus Vaikas.

NEWARK, N. J.

Lapkričio 15 d. 1913 m. tapo čionai sudaryta draugija, "Lietuvių Turto Taupinimo Bendrovė", kurios tikslas yra: pirkti namus, žemės, skolinti pinigus kitiems, fabrikus steigti, krautuves visokiu prekių laikyti, kitiems namus statyti, uždėti spaustuvę.

Išprodžių mokėjome po vieną dolerį į mėnesį veik per ištisus metus, paskui New Jersey Valstija užtvirtina tą draugiją apalio 1 d. 1914 m., kaipo "Lithuanian Investment Corporation", inkorporuotą ant $50.000 kapitalo, akcija (šerai) po $10. Kiekvienas lietuvis gali prigulėtė, pirkdamas akcijas.

Dabar Newark'o korporacija rengia prakalbas, kurios atsibus 18 d., balandžio 3 val. po pietų šv. Jurgio svetainėj, 180 New York ave., Newark, N. J. Bus sekanti kalbėtojai: vietinis kun. Dobužinskas, M. J. Vinikaitis ir J. Šaltys.

Bus kalbama apie korporacijos naudingumą, kokia ji naudą atneša visuomenei. Vietiniai ir apielinkių lietuviai, yra kviečiami ateiti ir pasiklausyti, paskui prigulėti prie draugijos ir darbuoties kartu del visų ir savo naudos.

A. Kačynskas.

WILKES BARRE, PA.

Mūsų socijalistai neduoda vietiniems žmonėms nei šventų Velykų perleisti ramiai. Velykų vakare 4 balandžio surengė prakalbas 9-ta ir 92 kuopos L. S.S. Kalbėtojas buvo iš Worcester, Mass. koksai ten Dusevičia, kalbėjo apie visokius darbininkų reikalus, o ypač iškeikė vietinius "Lietuvos Vyčius", kad jie neduoda socijalistams dalinti plakatų pas bažnyčią, žinoma priminė, kad reikia aštriai kovoti su Vyčiais, nes Vyčiai esanti kvailiausi pasaulėj organizacija.

Aš norėčiau patarti, kad toksai kalbėtojas, kaip Dusevičia, apie Vyčius nieko nežino, tiktai šmeišti tą ideališką darbą... Suviršum jau 15 metų kaip Suvienitose Valstijose socijalistai dirba, ką jie nuveikė? Nieko, tiktai 3,000 apkvailino o daugiau nieko, o mes Vyčiai žadame pripildyti visas lietuvių vietas, ar kolionijas knygynais, paskaitomis ir kitokiais naudingais dalykais, del žmonijos labo.

Dusevičia sakė, kad reikia mums daugiau mokslo, bet turbūt užmiršo kas buvo rašyta "Keleivyje" laike rinkimo aukų statyti Saulės Namus Kaune ir Tautos Namus Vilniūje, kada socijalistai stengės užkirsti kelią per savo laikraščius, sakydami, nei vienas susipratęs darbininkas neturi aukauti Tautos Namo statymui. Tie namai yra mokslo ir atneša tautos vaikams moksliškus išlavinimus. Tai mat patys socijalistai šaukia prie mokslo, o kur mokslas yra vykinamas, tai jei sumanytų net ir pamatus išdinamituotų.

S. S...kas.

NORWOODD, MASS.

Balandžio 11 d. š. m. švento Jurgio draugija parengė vičšas prakalbas — ir susirinkimą, laike kurio neprigulinti prie minėtos draugijos, galėjo be jokio įstojimo prisirašyti. Kalbėtojais buvo kl. F. Juškaitis ir vietos klebonas kun. A. Daugis.

Pirmiausiai šv. Jurgio draugijos pirmininkas p. J. Kuras trumpai paaiškino susirinkimo tikslą, ir skaitino neprigulinčius prie draugijos prisirašyti, nes esą šiandien bus priimami be jokio įžanginio mokesnio. Perstatė publikai kalbėtoją kl. F. Juškaitį. Tas po trumpos introdukcijos pradėjo prelekciją apie "Kapitalą, Darbą ir katalikų Bažnyčią". Prelekcija, su trumpais paaiškinimais kai-kuriose vietose, tęsėsi suvirš dvi valandi. Prelegentas aiškiai ir kiekvienam suprantamai išdėstė giminingumą tarpe Kapitalo ir Darbo; nurodė šiandienį didelį atsiskirimą kapitalo nuo darbo; nurodė, taip-pat būdus pagerinti šios dienos darbininkų padėjimo. Ant galo priparodė kokią vietą katalikų bažnyčia užima šiame svarbiame klausime.

Toliaus kalbėjo kun. A. Daugis, vietos klebonas. Jis savo įžanginėje kalboje pakartojo svarbiausias mintis iš skaitytos prelekcijos. Būtent, reikia daugiau sąžiningumo mūsų darbininkų vadovams, reikia gerų darbininkiškų organizacijų, etc. Potam perskaitė iš angliško laikraščio "Boston Post" Popiežiaus Benedikto XV laišką, kuriame ragino amerikiečius melstis, kad Dievas suteiktų ramybę. Tuomi aiškiai priparodė, kad katalikai nenori karės, t. y. visiškai netaip kaip kad cicilistai mano apie katalikus. Cicilistai tiesa tą dažnai užmeta katalikams, kad jie norėję tos karės, etc. Tą užbaigęs, pradėjo cicilistams duoti karčiųjų pipirų tautininkų žodžiais iš "Vienybės Liet.". Kaikurie nejučioms išdulino laukan, nes tiesos žodis cicilikams labai netiko. Nors kun. A. Daugio prakalba tęsėsi gana ilgai ir jau žmonės buvo pavargę, tečiau mažne visi (išemus keletą cicilikų) atidžiai klausėsi.

Jam užbaigus maža mergaitė deklemavo eilutės ir vietos choras dainavo. Po jų kl. F. J. kalbėjo apie draugijas, paragindamas rašyties ir trumpai apie tris svarbiausius socijalistų stulpus arba piramidas: 1, kad visas kapitalas paeina iš prastų žmonių rankų darbo, 2, nustatimą lygių algų, ir 3, kad visos privatiškos nuosavybės turi būt valdomos valdžios.

Abelnai imant vakaras buvo labai pasekmingas. Žmonių buvo daug, daugeliui prisėjo visą laiką stovėti ir daugelis negalėjo ineiti į svetainę, apie langus ir duris sustoję klausėsi. Visi gana ramiai ir pavyzdingai užsilaikė. Aukų naujai bažnyčiai tapo surinkta virš $15.00. Prie draugijos prisirašė suvirš 12 naujų sąnarių.

Ten buvęs.

LEWISTON, ME.

10 d. balandžio š. m. šv. Baltramiejaus dr-stė surengė vakarą. Vaidino dvi drami: "Kaip kas išmano, taip save gano" ir "Išgamą". Pirmoji drama neturi savyje didžio įspūdžio, vien tik parodo sulenkėjusių ponų naivų gyvenimą.

Visi aktoriai savo užduotis atliko gana gerai, visi buvo tinkamai apsirėdę ir mokėjo gerai savo roles. Antra drama parodo baisias pasekmes ištautėjimo, kas nesenai praeityje, o taip-pat dar ir dabar randasi tarpe lietuvių.

Toje atvaizdinama lietuvio ūkininko sunkus gyvenimas, kuris leido 2 sūnu į mokslą ir abu liko išgamomis; vienas rusų — gudu, o antras, kunigas virto į lenkus. Tėvas iš to gailesčio mirė, o motiną sūnūs siunčia ubagauti, ir nori atimti, nuo jos paskutinę dukterį, kuri dar motinai buvo ištikimą ir išleisti už šlektas. Ši drama padarė gana gilų įspūdį į žiurėtojus.

Šioje dramoje ypatingai gerai vaidino poni Paušienė. Rodos kitoki negalėjo būti, jau ir tikroji. Burdulienė, ji savo nudavimu daug ir žiurėtojų pravirgdė.

Pertraukose sakė eiles keturios mažos mergaitės: Drigaičiutė, Dauniutė, Čereščiautė ir Petrašiutė. Iš tų mergaičių matosi gera medžiaga, jeigu jas kas tobulins iki užaugs, dar neturi nei po 10 metų, o jau apsireiškė nepaprastas gabumas ir meilė savo tėvų kalbos. Patartina tėvams mokinti mažus vaikus lietuviškos kalbos ir gero rašto, nes kad ir šios mergaitės išmoko eiles iš knygos, bet kalbėt sunkiai lietuviškai kalba, o paaugusios be abėjo nebenorės lietuvystės, jeigu nebus pratinamos, nuo mažens. Dar turiu pažymėti, jog puikiai griežė L. L. Benas pono A. Kuntvainio mokinamas. Jis dar nesenai pradėjo mokinti, bet jau gana puikiai griežia.

Lewistono Vyčiai bus pamatas parapijos. 11 d. bal. "L. Vyčių" II. kp. laikė susirinkimą, kuriame nutarė daug svarbių dalykų invykdinti. Svarbiausiu yra tai, kad "Vyčiai" labai rūpinas katalikų reikalais. Lewistone yra 800 lietuvių, o lietuviškos parapijos nėra ir neturi lietuvio kunigo, kuris galėtų juos aprūpinti dvasios reikalais. Tiesa kunigas lietuvis atvažinoja čia, bet vieną sykį į metus, "Vyčiai" matydami, jog kitos katalikiškos draugystės tyli, suprasdami, jog miegant niekas nieko neduoda, ir, žinodami, jog čia parapija ir kunigas galės laikytis, pradėjo svarstyti tą klausimą nuodugniai, o kadangi čia ne vienos draugijos darbas, bet visų katalikų reikalas, tai Vyčiai išrinko du delegatų į šv. Baltramiejaus dr-ją, kurie tarsis apie tą dalyką ir, jei draugija sutiks, šauks visuotiną lietuvių susirinkimą ir pradės organizuot parapiją.

Subatėnas.

NEWARK, N. J.

Šio balandžio 25 d. vienai iš žymiausių Newark'e N. J., teatrų "Proctors Theatre" rengia tam tikrą vakarą, paskirdamas to vakaro pelną nukentėjusiai nuo karės Lietuvai. Vakaras tęsis nuo 1 val. po pietų iki 11 val. nakties.

Pageidaujama, kad patys lietuviai nepasigailėtų žygio pasirodyti tame vakare kuoskaitlingiausiai.

Minimas teatras "Proctors Theatre" randasi prie "Broad st.," ties "Park Place".

Komiteto narys,

Kun. J. Dobužinskas.

NEW PHILADELPHIA, PA.

8 d. balandžio tapo palaidotas a. a. Juozas Bendaravičius, kuris mirė pirmą dieną Velykų.

A. a. Juozas Bendaravičius buvo vienas iš žymiausių lietuvių Schuilkill pavietė, o gal ir visoj Amerikoj (?). Per keliolika metų jis buvo raštininku Schuilkill pavieto teisme ir New Philadelphios teisėju.

Bendaravičius buvo didelis diplomatas, politikierius, geras tautietis ir doras katalikas. Ant laidotuvių pribuvo beveik visi teismo urėdninkai ir darbininkai. Nuo pat ry to ketvergė New Philadelphios miestelis kuždėjo žmonėmis, kurie pribuvo atiduoti paskutinį atsisveikinimą a.a. Juozapui Bendaravičiui. Saliūnai ir kiti biznio namai viso miestelio iki pietų buvo uždaryti. Idant išreikšti mirusiam pagarbą, mokykla (Public School) uždarė, o vaikai ir mokytojos iškilmingai lydėjo lavoną į bažnyčią ir į kapus. Šimtai šio pavieto žymiausių svetimtaučių pribuvo laidotuvės. Šv. Kazimiero kareivių drgystė. kurios Bendaravičius buvo nariu, iškilmingai lydėjo į bažnyčią ir į kapus.

Paaukota keli gelių vainikai nuo įvairių viešųjų įstaigų ir draugijų.

Ten buvę$.

PADĖKAVONĖ!

4 d. balandžio 1915 m. savo namuose, New Philadelphia, Pa. staiga persikirė su šiuo pasauliu narys 51 kp. S. L. R. K. A. Juozas Bendoraitis, kuris likosi palaidotas Saldž. Jėzaus Širdies kapinyne 8 d. balandžio. Kadangi laidotuvėse dalyvavo pulkai atskirų draugijų ir didelė minia žmonių, kuriems atskirai padėkot nerandu galės, todelei šiuomi išreiškiu savo gilią padėką visiems, kurie tik prisidėjo prie atidavymo paskutinio patarnavimo a. a. Juozui Bendoraičiui. Ypatingą tariu ačiū kunigams: V. Matulaičiui ir V. Dargiui; vargonininkams A. Gudaičiui ir A. Kvederui už iškilmingą atlikymą bažnytinių apeigų, draugystei šv. Kazimiero Kar. kareiviams už uolų sergėjimą vėlionio per 4 naktis; giminaitei Marei Radzevičiutei ir visoms mokytojoms bei mokytojams viešos mokyklos už gražų surengimą savo mokinių procesijos. Žodžiu, ačiū visiems, kaip pavieniams, taip ir draugijoms, kurie ar puošė vėlionio karstą gėlių vainikais, ar išreiškė našlaičiams paguodos žodį, arba prisidėjo kokiu nors darbu prie pagražinimo iškilmės.

Nuliudusi **Elena Bendoraitienė su šeimyna.**

LIETUVIAI KITUR.

LONDONAS.

Londono lietuviai savam kliube netrukus žada isteigti teatrą t. y. krutančius paveikslus.

Visą intaisyti reikia suvirš 40 svarų. Tam dalykui bus surinkti pinigai sumokėjus pajais (šėrais.) Jau beveik dabar reikalaujama suma pinigų ėsanti pajininkų sudėta. Paveikslai busią labai žingeidus ir pagailiaus išaiškinami ką jie reiškia.

Šitas sumanymas, kiek patyriau, tai yra vien per mūsų vietinį kleboną, K. Matulaitį, sugalvotas. Kaip ten nebūtų, bet lietuviai savo turės net ir teatrą, žinoma iš pradžių kaštuos vis kad ir daugiaus lėšų, tečiaus ilgainiui, tas viskas gal apsimokėti.

Duonos keptuvė "Birutė" gyvuoja posenovei — vidutiniškai, kaip girdėt eina geryn, neblogyn. "Ūkės" draugija įsteigta pereitais metais nekaip gyvuoja.

Kalnavertis.

LONDONAS.

Karės laike kai-kuriose dirbtuvėse pritruko darbininkų, dabar jau ir daugumas lietuvių gauna geresnių darbų, ir galima daugiaus uždirbti, pavyzdžiu cukraus dirbtuvėse ir kitur. Pirmiaus būdavo nesigirdėti, kad koks lietuvis ten dirbtų, bet dabar rusų pavaldiniai turi neblogą vardą tarpe anglų. Su austrijiečiais ir vokiečiais tai yra kas kita.

Bet šiaip viskas yra žymiai pabrangę. Bet žodžiu sakant čia gyvenimas tai dar neblogas.

Daugumas lietuvių po karės žada grįšti tėvynėn, jei tik rusai laimėsią, sako tai paprastas jungas... Karei prasidėjus man taip nurodo, kad daug iš musiškių šiek-tiek tautiškai pradėjo susiprasti. Ir jau kad ir kiek ant susirinkimų klebono prašo kad papasakotų apie "vainas", ir tt.

Galop turiu dar paminėti ir apie vieną svarbų atsibuvusį susirinkimą 21 d. kovo, ant kurio dalyvavo ir kunigas svečias A. Steponavičius. Žmonių prisirinko vis neperdaug už tat kad gavėnios laikai mat kliube nėra taip pasilinksminimų, bet vis-gi dalykas kad šitas susirinkimas, tai buvo laikytas "Rutos" draugijos.

Po apsvarstymui draugijos reikalų, kalbėjo kunigas A. Steponavičius apie senovės lietuvių papročius apie tuo laiku buvusias kares. ir tt. ir tt. Kalbėjo apie valandą laiko ir gana indomiai. Kunigui A. Steponavičiui pabaigus kalbą ilgai plojo rankomis.

Galop mus vietos klebonas puikiai papasakojo apie dabartinę karę, ir kitus įvairius atsitikimus.

Kalnavertis.

Jau išėjo iš spaudos 1 numeris

"Pažangos"

Literaturos, Mokslo, Politikos ir Visuomenes Menesinio Žurnalo

"PAŽANGA,, eina tautiškai-krikščioniškoje dvasioje.

"PAŽANGĄ" leidžia "Draugo" Bendrovė.

"PAŽANGĄ" veda tie patys redaktoriai, kurie redaguoja savaitraštį 'Draugą"

"Pažangos" Kaina

Metams $3.00, pusei metų $1.50

Atskiri numeriai po 25 c.

Adr.

Draugas Pub. Co.

1800 W. 46th Street, - Chicago, Ill.

TVIRKINIMO AUKOS.

Iš įvairių vietų gauname žinių, parodančių, jog lietuvių juodrankių organizacija plėtojasi ir, jog tos organizacijos veikimas kreipiamas ypatingai į lietuvius kunigus. Dar žiemą kun. Urbanavičius buvo bauginamas mirtimi, jeigu apsigyvensiąs senoje klebonijoje. Po a. a. kun. Žebrio nužudymo ėmė gązdinti laiškais Kingstono, Pa. kleboną kun. Kudirką, reikalaudami pristatyti paskirton vieton pinigų. Iš kun. Šupšinsko Wilkes-Barre's klebono pareikalauta laišku net $25,000,-00. Worcesterio klebonas kun. J. Jakaitis gavo laišką, kad jeigu jis nesiliaus iš sakyklos baręs cicilikų, tai jį laukia kun. Žebrio likimas. Esame girdėję, jog buvę reikalauta pinigų taip-pat iš kun. Petkaus ir kun. Saurusaičio.

13 balandžio Wilkes-Barre's teismas nuteisė kalėjiman (nuo 11 iki 30 metų) jau antrą mūsų cicilikų karžygį Miką Petrikonį už metimą bombos į kun. Kudirkos kleboniją Kingston'e.

Skaudūs teismai, matyt, neinbaugina desperatų išauklėtų tvirkinančios spaudos ir išstumtų iš lygsvaros.

Nėra namų be šiukšlių. Nėra ir tautos bei visuomenės be išgamų. Tik visi šitie atsitikimai, taip-staiga apsireiškusieji, parodė per daug jau didelį mūsų visuomenės skaudulį, kuriam neįmanta, matyti, greitai pagyti. Veltui mes pasitikėtume Amerikos policijos ir teismų veikimu. Jie tėmys visuomet tik paviršių gyvenimo, ieškos prasikaltėlių, juos baus. Bet jie nesigilins į priežastis, gaminančias tokiuos išgamas. Čia priedermė pačios visuomenės, iš kurios jie kilo, tas priežastis susekti, jas išaiškinti ir organizuoti veikimą, kurs siektų pačius giliuosius pamatus visuomenės gyvenimo.

Kas išauklėjo Kiaulėnus ir Petrikonius? Gal nemažai kalta jų kūdikystė, jų tėveliai, nepadėjusieji jų širdysna tvirto doros pamato. Bet daug taip-pat kaltos žiaurios Amerikos aplinkybės, kurios iš po jų kojų išstumė ir tuos doros likučius, kuriuos jie atsivežė iš Lietuvos. Kalti visi, kurie juos traukė nuo dorinančios intekmės tikėjimo ir Bažnyčios, kalta geltonoji spauda, kaltos nedoros organizacijos, kalti saliūnai.

Ir jeigu mums rūpi gydyti tą baisią gyvenimo žaizdą, mes turime nukreipti visą savo energiją į kovą su visomis tomis priežastimis, gimdančiomis juodrankius — banditus.

Visuomenės pamatų griovikai dar nedaugelį tesuklaidino. Tautos didžiuma dar tebėra sveika. Mūsų uždavinys ir yra apsaugoti visų-pirma tą didžiumą nuo doriško puvimo. Su kiekviena limpančia liga dabar elgiamasi tokiuo būdu, kad neleidžiama jai plėtoties, užimti naujų plotų. Pati visuomenė injudinadinama į kovą su užkretančiomis ligomis. Taip-pat ir mūsų visuomenei reikėtų taip doriškai sutvirtėti ir susitvarkyti (Bažnyčios, mokyklos, spauda, organizacijos ir k. d) kad nebeprisileisti tvirkinančių bacilų. Ilgainiui gi, tautos kūnui sutvirtėjus, gal galima bus atgaivinti ir kai-kuriuos iš tų šiandieną jau sergančių.

SVETIMTAUČIAI APIE LIETUVIUS.

Šiame laike ypatingai svarbu suteikti kuodaugiausiai žinių apie lietuvius plačiamui pasauliui. Tuo tikslu Vilniūje Lietuvių draugija nukentėjusiems del karės šelpti sudarė literatų sekciją, kuri stengsis supažindinti rusų visuomenę su Lietuvos padėjimu.

Amerikoje lietuvių klausime svetimtaučių laikraščiuose nors maža, tečiau vis galima šį-tą užtikti. Informacijos biūro šakos prieš Lietuvių Dieną buvo inteikti straipsniai visiems Chicagos anglų laikraščiams. Kai-kurie iš jų plačiai mus paskelbė savo skaitytojams, kiti-gi vos tik formališkai paminėjo aukų rinkimą. Plačiau apie mus rašė, kiek mes atsimename, "Evening Post", "Journal" ir "Herold".

Connecticutto ir Pensylvanijos laikraščiuose rašė kunigai Dr. Bartuška ir J. J. Jakaitis.

Nors Amerikos laikraščiuose ir reikia skelbti mums savo reikalavimus, bet kur-kas reikalingesnis dalykas ir naudingiau yra skelbti savo reikalus Europos spaudoje. Negalime mes tuo nusiskųsti. Gavome keletą iškarpų iš Romos "Vera Roma" ir kitų, kuriuose rašoma apie lietuvių dabartinį padėjimą ir jų reikalavimus.

Už vis daugiausiai pasidarbuota Lietuvių Informacijos Biūro Paryžiūje. Jo rūpesniu atspausdinti sekantys straipsniai:

"Le Matin" vas. 27, 1915 tilpo ištisai ilgas L. I. B. pranešimas Šventam Tėvui apie vokiečių žiaurumus Lietuvoj.

"The British Review" vas. 1, 1915, tilpo ilgas 10 pp. straipsnis J. Gabrio apie Lietuvių ir Lenkų santikius (su žemlapiu).

"Daily Telegraph'e" vas 2, 1915, tilpo ilga ištrauka iš J. Gabrio straipsnio "The British Review".

"Le Matin'e" vas. 13, 1915, tilpo straipsnis apie vokiečių žiaurumus Lietuvoj.

"Agence Havas" kovo 24, 1915, telegrafiškai pranešė viso pasaulio laikraščiams L. I. B. *"dementi"* protestą prieš vokiečių socijalistų atstovo *Ledebour'o* kalbą Reichstage, būk lietuviai žadą sukilti prieš rusus.

"Le Temps", *"Le Matin"*, *"L. Information"* *"Le Intranssigeant"*, *'L'Humanite'*, *"La Guerre Sociale"* kovo 25, 1915 ir visi kiti Paryžiaus ir Prancūzijos laikraščiai ištisai atspausdino L. I. B. protestą prieš Ledebuor'o kalbą.

"L'Intranssingeant'e" kovo 1, 1915, tilpo straipsnis apie vokiečių žiaurumus Lietuvoj.

"Paris Midi" kovo 2, 1915, tilpo straipsnis apie dabartinį Lietuvos padėjimą.

L. I. B. išleidžia kas savaitę *biuletin'ies*, apie Lietuvą, kuriuos siuntinėja visiems Prancūzijos laikraščiams. Iki šiol tapo išleista 6 biuletinai. Diduma jų tapo laikraščių atspausta. Beto L. I. B. išsiuntinėjo visiems Prancūzijos laikraščių redaktoriams pranešimą, prašydamas Lietuvos nebevadinti *"Šiaurine Lenkija"*, podraug buvo jiems pasiųstos L. I. B. išleistos brošiūros, idant jie galėtų apsipažinti su Lietuva.

Pasekmės buvo kuopuikiausios, diduma laikraščių jau nebevengia *Lietuvos* vardo.

Ypatingai reikia džiaugties, kad apie lietuvius pradėjo rašyti tokie intekmingi laikraščiai kaip "Le Temps", "Le Matin" ir Havas telegrafo agentūra, kurios žiniomis naudojasi daugybė laikraščių.

Taigi negalime sakyti, jog mes visi snaudžiame. Bet tai dar maža. Juk dabar yra labai patogus laikas tokiam darbui. Vėliau gal būti per vėlu.

ARGI TAI BŪTŲ LIETUVIAI?

Mūsų tautiškas apsileidimas toks didelis, kad nežinome nei savo pavardžių kaip rašyti. Jei koks svetimtautis mūsų pavardės paklausia, tai mes stengiamės ją arba atsakyti taip, kad nei patys nesuprantame, arba nuvelti sulyg kokios svetimtaučių pavardės. Mūsų bendradarbis prisiuntė "The Cleveland Leader" bal. 13 d. 1915, No. 103, kuriame paduota žinutė apie lietuvių vakarą. Žingeidumo delei ištisai perspausdiname.

Lithuanians Give Play.

The Lithuanian Young Men's Dramatic Circle presented last night ar Vanstan's hall, 7020 Broadway, the two-act drama, "Death or Strife". The cast included Anton Skampa, Victor Sip, Achac Sindelar, Carl Siomkhous, Peter Skrivar, Thomas Mejkal, Fr. Swat, Anton Pachta, Fr. Spurny, Anton Rada and the Misses Frances Rous, Frances Mejkal, Henrietta Pumba, Martha Severa, Josephine Presypal, Mary Pilmj, Helen Wonten, Joseph M. Skampa, dramatic instructor of the circle, was director and stage manager.

Žinutę perskaitęs kiekvienas pamąstys, jog tai mišinys įvairių slavų, teutonų ir romėnų tautų, bet kad būtų nors vienas lietuvis, nors antgalvis ir sako, jog tai lietuvių vakaras, niekas netikės.

Jei ne patrijotizmo, tai nors saves pagodojimo delei, reikėtų pareikalauti, kad pavardės būtų užrašomos teisingai. Su žmogaus pavarde, juk daug kas surišta ir ją reikėtų tinkamai gerbti.

NETURI TAUTOS.

Nesenai Amerikos laikraščiuose pasirodė pranešimas apie keistą savo rųšies atsitikimą, tai keliaujantį žydą. Žinoma ne tą, kurį mes sutinkame mytologijoj, bet tikrą žydą. Jo vardas Nathan Cohen. Jis buvo pripažintas už silpnaprotį, kaipo netinkantį gyventi Suvienytose Valstijose ir po dviejų metų čia buvimo buvo prispirtas keliauti iš kur atkeliavo. Jis išvažiavo į Braziliją. Bet ten apie jį sužinoję, užkėlė jam vartus ir privertė grįžti tuo pačiu laivu atgal. Sugrįžo į New Yorką. Čia jo neinleido, pasiuntė vėl į Braziliją. Išvarytas iš čia neturėjo nieko kito daryti, kaip grįžti atgal į New Yorką, kame ir dabar tebegyvena.

Žydų prieglaudos draugija pareikalavo ištirti Coheno proto stovį. Jei jis ir nebūtų buvęs silpnaprotis, tai bevažinėdamas 10 mėnesių ant marių jis galėjo juo palikti.

"Keliaujantis žydas" užmokėjo 45 dolerius už laivakortę, su kuria jis išvažinėjo 33740 mylių.

Kitas panašus atsitikimas yra Chicagoj su lenku lepruočiu, kuris taip-pat yra blaškomas iš vieno ligonbučio į kitą. Žadama grąžinti į Lenkiją, bet klausimas kas jo ten laukia. Yra mat žmonių be tėvynės.

SUMAŽĖJO ATEIVIŲ SKAIČIUS.

Peržiūrėję ir sulyginę ateivių skaitmenis šių metų su pirmesnių, pasirodo didelis skirtumas. Viso vasario mėnesyje atkeliavo 18,704 žmonės, sausio m. 20,684. T. y. vasario mėnesyje beveik dviem tūkstančiais atkeliavo mažiau, negu sausio mėnesyje. Skirtumas pasirodys didesnis, jei mes atsiminsime, kad praėjusiais metais artinantis pavasariui ateivių skaičius augo, vietoj mažintis, kaip šį metą. Vasario mėnesį pradėjusiais metais atkeliavo 57,115, kovo gi mėnesį 108,963.

Labiausiai išeivystė nupuolė iš Vengrijos. Vasario m. atkeliavo tik vienuolika žmonių, praėjusiais metais tuo pačiu laiku atkeliavo 6,696. Po vengrų seka Rusijos ir Lietuvos ateiviai, kurių atkeliavo tik 159 žmonės, vieton 9,697 pernai atkeliavusių. Taip-pat labai sumažėjo ateivių skaičius ir iš kitų kariaujančių valstijų.

Karės audra, mat sustabdė išeivystę. Amerikiečiai mano, jog tai tik laikinas apsireiškimas, karei pasibaigus, pasak jų, išeivystė taip pakilsianti, kad net atlyginsianti už tokį mažumą dabartiniu laiku. Sunku tečiau su tuo sutikti. Ypatingai delto, kad karei užsibaigus, žuvus tokiai daugybei jaunų vyrų, kurie labiausiai tikę iškeliauti į svetimas šalis. Beto kiekviena šalis liks išardyta taigi, žinoma, bus reikalingos pajėgos atstatyti. Tai daug prisidės prie išeivystės sustabdymo.

SĖKLŲ — SĖKLŲ.

Iš "Rygos Garso" sužinome dar vieną pavojingą karės pasekmę. Tai stoka sėklos laukams sėti. Kun. J. Tumas rašo:

> Vyrai iš kur imsime sėklų kad jų nėra nei Ukmergės nei Zarasų pavietuose, Nėra nei Kuršė, kurs vargų bau ir sau užteks. Nėra nei artimuosiose gubernijose Vitebsko, Gardino, Vilniaus?

Čia šnekama ypatingai apie Suvalkų redybą, bet negeriau juk ir kitose Lietuvos gubernijose. Visur žiūri badas į akis, kas bus ateinančiais metais, kad laukai paliks nesėti?

MOKYKIMĖS SAVOSIOS KALBOS.

Gerbiamoji p. Bulotienė, padavusi feljetoną "Lietuvos Žiniose" (No. 3) apie Alvito nelaimes, va kaip užbaigė savo raštą "o punkte (Alvite) juk tėra du studentu, o visi kiti su universiteto mokslu".

Perskaitęs panašią žinią, žmogus kone tik pasidžiaugi tuom kad į Alvitą atvyko universiteto mokslas. Neveltu tat sakoma, kad nėsama gero be blogo. Regis, kad ačiū karės nelaimėms, Lietuva susilaukė universiteto Alvite.

Nemanydamas užgauti p. Bulotienės, vis-gi negaliu nepatėmyti, kad mūsų kalbą daugiausia darko, nemokantieji jos kaip pridera mūsų inteligentai.

Eidami mokslus, savaimi, jie turėjo prisigerti visokių slavizmų, latinizmų ar germanizmų, kuriuos nūnai kaip kokią rasodą nenoromis jie daigina Lietuvos dirvoje ir lietuvių žmonelių tarpe. "Visi kiti su universiteto mokslu" yra tai grynas rusicizmas "wsie pročyje s universitetskim obrazovaniam", pasakys ruras. Ką lietuviui priderėtų išversti "visi kiti universitetą baigę, ar universiteto mokslus išėję".

Napažeidžiant p. Bulotienės, šiokius ar tokius mokslus išėjusios, kaipo jaunai moteriškei patarčiau, jai sulyg išgalės konadaugiausia kalbėtis su lietuvėms — kaimietėmis, kitokių kalbų nemokančiomis, nesa tokiuo tik būdu jinai gerai išmoks savo gražios protėvių kalbelės. "Lietuvos Žinioms", kad nepripratyti mūsų jaunuomenės, prie nelietuviškų išsireiškimų, kaip tik pridėrėtu ištaisynėti, klaidas kas link kalbos, savo korespondentų. Ar-gi gerb. Redakcija neturėtu savo darbininkų, tarpe tinkamo žinovo!

Senis.

"KELEIVIO" TIESA.

"Keleivis" (No. 14) rašo, kad žmogžudis Montvydas tai esąs tautietis — katalikas. Jo katalikybę prirodyti tasai laikraštis suranda ir argumentų, kurie, kaip ir visi "Keleivio" orgumentai, yra ir ciniškai melagingi. Kokiais orgumentais kariauja "Keleivis"? Melagingais liūdymais tikro žmogžudžio broliuko žinomo Montvydo-Antonovo ir kitų tolygių draugučių. Cicilikai daro kaip ansai cigonas, ką savo "nekaltybei" prirodyti šaukėsi į liudininkus cigonką, cigonukus ir visą savo padermę. Tarp "Keleivio" argumentų netruksta tikrai cigoniškų ir labai juokingų. Girdi Montvydas draugavęs su katalikais, lankėsis krikštynose, vestuvėse tai argi ne aišku, kad buvęs kataliku! O kas gi nežino kad ir "Keleivio" redaktoriai turi santykius su katalikais, lankosi vestuvėse, krikštynose. Tad reikalui prisiėjus ir juos galima bus katalikais pavadinti. Ar ne taip? Bet ištiesu koks iš Montvydo buvo katalikas? Gal kad bažnyčioje buvo krikštytas? Bet ir "Keleivio" redaktoriai turbūt krikštyti! Tiesa esama šnekų, kad vienas iš jų iš žydų esąs kilęs, kitas kad nesenai dar žydų tikėjimą priėmęs, bet tai turbūt tik tokios šnekos. Nors tiesą pasakius jų

"SUSAIDĖS MITINGAS".

Monologas.

(Didelis kambarys. Viduryje stalas, keletas kedžių. Sienos apkabinėtos vaizdeliais. Uždangai pasikėlus prie stalo sėdi jauna mergina ir siūvinėdama ant drobės kalba).

Apvažinėjus nemažai Amerikos miestų ir miestelių atsibaladojau į miestą N. N. Jokių giminių, draugių čia neturėjau *(išpalengva)*. Pirmiausia, sakau, reikia susiieškoti kur čia yra lietuviška "bučernė". Po gero pusvalandžio suradau tą lietuvių informacijos biūrą — "bučernę" ir linksmai *(šypsosi)* inėjau į vidų. Sužiūro į manę *(nusigandus)* visos tos bučernės lankytojos; nuo galvos iki kojų apžiūrėjo, net šiurpuliai mane nukratė. Paskiaus priėjo prie manes kelios moterėlės ir klausia: "Iš kokios "cites" tamsta atvažiavai, kuo užsiimi, ar ženota ir tt." Ant galo gerai išsipasakoję susidraugavome ir jaučiausi kaip namie. Pirmučiausiu dalyku mano naujos "frendes" patarė man į draugiją įsirašyti, nes toje "citėje" visos susiorganizavę ir priguli į susaides.

Na, nedėlios sulaukus, nusivedė mane "frendės" ant vienos "susaidės mitingo". Nespėjau dar į svetainę kojos inkelti, jau pastebėjau, kad prie didelio stalo ratu sėdi susaidės valdyba. O pačioje svetainėje it žydų sinagoge ūžia. Tik ir girdisi balsai: "Hei, mis Megi, koman, kur nuėjai?" "Sidaun, plys". "Kur mūsų prezidentė dingo?" Susirado visos. Mano draugė Baltruvienė tik capt *(kruptelėjus)* mane už alkunės ir marš prie stalo. Pirmininkė metus akimis ant manės murmtelėjo: "oh, dats orait", ir apžiūrėjus mane nuo galvos iki kojų, užklausė ar aš būsiu ištikima, o į Baltruvienę atsisukus, pašnybždomis klausia: "Ar mūsų partijos?" "Šiur, kad mūsų", atsako Baltruvienė", aš ją "pafiksisiu", atsisukus-gi prie manes pasakė: "Orait, eik sėsties". Nudūlinau į kampą ir nekantraudama laukiu, kada-gi manę perstatys narėms ir kaip jos mane priims. Apt kedės susirangius sėdžiu ir žiūriu, kaip čia ceremonijalus atlieka "susaidės" narės. Tik ūmai *(kelis syk praeidama per scenę)* kaip subliaus, p-ni Megi, visai kaip ožka į turgų varomą: "Tai jus manote, kad aš nedirbu, aš kovoju kiek galėdama ir išmanydama, net sveikata mano pradėjo irti, o jus manes vis neklausote, rugojote, kad prezidentė kepurėn snaudžia. Gana! Viską mesiu po šimts cybukų ir "susaidę" subankrutysiu ir žinote, jus pakvaišėlės, kad tokios kitos fainios prezidentės ir negausite.

Sekretorė Petronė taip-pat nukvitys, ji mano frendas, mes "nekėrinam". Po tų karščių Megi apsiverkė. Taip atrodė man baisiai tos visos kovos, kad pribėgus prie Baltruvienės klausiu: "Misele, ar ji socijalistė, kad visas kovon šaukia?" "Ne", atsako mano draugė, ir tu šiarap, užgirs Megi tuoj $5.00 gausi pabaudos". Jau *(kaip ir nuliūdus)* buvau beišeinanti, tik mano draugė nutvėrė mane už skverno ir tempia atgal. Pasilikau.

Pykšt, pykšt plaktukas į stalą. "Šiarap ju, ju šiarap", žvimbia svetainėje. Aprimo šiek-tiek. Pirmininkė ir vėl kalba: "Pas mus dabar yra ligonės. Trims iš jų pašalpą išmokėsiu, o ketvirtajai išgraužk, kam mūsų partijos nepalaiko". Niekas nei išsižioti neišsižiojo.

Toliaus p-ni Megi praneša visoms narėms, kad visoms reikės pasirašyti ant kokių tai svarbių dokumentų. Ir vėl pakilo ermideris. Ant galo atsikelia jauna moteriškė ir prašo balso. "Bus audra", nusigandus sau manau. Pirmininkė skersai pažiūrėjus į tą moteriškę šiaip pasakė: "Vell, ir kam tau reikia to balso, tu nieko nežinai, o gal tu jau nebenori prigulėti prie mūsų partijos, "anivei", tu jau paklydus". Ir kas čia per monai *(užsimąsto)* karštai kas tai jų per toji partija". "Duoti, duoti balsą", rėkia dauguma "susaidės" narių. "Neduoti, nereikia, streikus mat čionai kels, nutilkit, ragauos", rėkia kitos. Davė ant galo ir jai balsą. Ši atsistojus ir porina: "Gerbiamosios argi mes galime ant visų prezidentės reikalavimų pasirašyti, juk mes ne kokios ten vergės. Pagalios ir kasą nusineš, kaip Kaitis socijalistišką banką ir vis mes tylėsime. Aš nesutinku".

P-ni Megi *(rankas suimdama ir galvą kraipydama)* tik ūmai pamėlynavo, paskui pažaliavo, po to nubalo, o jos raštininkė apalpo. Ar taip", suriko pirmininkė, aš jums", ir plaktukas lyg piktų dvasių apimtas tik kabarkšt, tik kabarkšt po stalą. Iš baimės *(labai sujudinta)* nepasijutau kaip ant grindų atsitupiau.

"Gerbiamosios", bubinuoja pirmininkė, "juk tai kriminališkas prasikaltimas, kaip ji drįso pirmininkės augštybę pažeminti, reikalauju jai smarkiausios ir didžiausios bausmės, kitaip mes revoliuciją moterų sukelsime. 5 dol. bausmės ir balsas atimtas ant visų metų, o jei tas nepatiks mūsų draugei, gali sau "išsimufiti" iš mūsų susaidės. Mums tokių sufragiečių nereikia". Visos ur-ra-a-ra! kelkit rankas", šaukia poni Megi. Sumišimas sukilo, vienos rėkia "ura", kitos "nereikia", trečios šaukia 'šalin'. Nežinodama dalyko, išvertus akis žiūriu, tik šmakšt, kaip durs man į panosę Baltrienė, nei nepajutau, kaip abi rankos skriste skrido ore. Bausmė priimta. Stebūklai, manau, ir dar laukiu didesnių atsitikimų. Ineina į svetainę gražus jaunas vaikinas *(meiliai)* plaukai garbanuoti, akys juodos, drabužiai sulyg paskutinios mados. Visos "susaidės" narių akys, kaip ugnimi vaikiną apžėrė, rodosi sudegino jį. Bet kur tau, *(nusistebėdama)* drąsaus būta. Skambiu balsu prašo "susaidės" neužmiršti tautos ir šelpti savo brolius nuo karės nukentėjusius. Daugumą narių pradėjo savo mazgelius čiupinėti ir sidabriniai suskambėjo, tik mūsų "susaidės" viešpačio ir vėl plaktukas supyškėjo ir jam jinai taria: "Aš jums parodysiu tautą, vagiliai, apgavikai, lauk iš mūsų "susaidės". Ir vėl "drakas" pakilo.

Šiek-tiek apsimalšinus p-ni pirmininkė apreiškia: "Uždarau mitingą", sekretorė sako: "paremiu", ir plaktukas cinkt į stalą. "Galite sau sveikos keliauti". Taip tai mane sutiko N. N. miesto moterys, ir dabar aiškiai matote kaip aš buvau priimta į "susaidę" *(pasilenkia ir pabėga)*.

UŽDANGA.

Burbulienė.

J. Širvintas.

DEŠIMTS METŲ SMUKLĖJE.

PENKIŲ AKTŲ DRAMA.

STOTKUS: "Jeigu"! Mes turime neleisti jiems pergalėti. Kiekvienas pilietis privalo balsuoti už liuosybę. Bet ką jie turi prieš seną Margį?

PRANAS: Prieš jį patį nieko priešingo, tiktai norėtų pačią prieglaudą panaikinti.

STOTKUS: Ir išmesti į gatvę tuos visus pavargėlius?

PRANAS: Ne, ne tame dalykas! Kalba, kad nereiks prieglaudų, nes nebus pavargėlių. Man rodosi, kad šiek-tiek turi teisybės, jeigu nebūtų alkolio. Tai tiesa. Bet aš noriu, kad ta prieglauda ir taip būtų. Matai aš į tą pusę važiuoju labai greitai ir norėčiau, kad nuvažiavęs, tuoj būčiau priimtas. Po velniais su tais blaivininkais. Tegyvuoja girtuokliai! Tegyvuoja žaliojo stalelio kuopa! Tegyvuoja majoras Skirsna! Visuomet už jį balsuosiu! Valio! Čia laisvės šalis! Duok išgerti už jo sveikatą.

VYŠNEVSKIS: Mano banka.

KAZIMIERAS: Ne, mano!

VYŠNEVSKIS: Apgaudinėji, niekše! *(stojasi ir susisemia pinigus kišenėn)*.

KAZIMIERAS: *(perpykęs pašoka ir metasi į scenos vidurį)*: Ką? Tu mane niekšu vadini? Mane? Prie kurio prikibai tartum delė ir nulošdavai iš pat pradžios. Tave peršauti, kad paliuosavus visuomenę nuo parazito. Viską iš mane iščiulpei ir išmokinai tėvą apvogti, kad tau sukišus! Daugiau nėra kas darą. Negaliu grįžti namuosna. Pirma tau, paskui sau. *(Kazimieras ištraukia revolverį ir šauja į Vyšnevskį; nepataiko. Vyšnevskis išsitraukia peilį ir perveria Kazimierą, šis krinta. Vyšnevskis išbėga po kairei, paskui jį girtas Pranas. Stotkus puolasi prie Kazimiero)*.

UŽDANGA.

ANTRA SCENA

(Reginys — giria)

VYŠNEVSKIS *(greitai išbėga iš dešinės)*: Ką daryti? Negalima ištrūkti. Jau vejasi. Kad tik kartą ištrūkus, daugiau negrįščiau. Mulkis iš manes! Kodel nesusilaikiau? Turėjau jo visus pinigus ir kam reikėjo jį užpulti?

PRANAS *(už kulisų)*: Kur tas žmogžudys? Mačiau, kad čia bėgo. Vysiu iki pagausiu. Kartą jau mane išvadino šunim ;aš jį pamokysiu.

VYŠNEVSKIS *(klausosi)*: Eina kas! *(slepiasi už kelmo)*.

PRANAS *(inbėga paskui)*: Rodos jis čia turi būti. Aš jaučiu. Taip skauda galvą tartum kuolais daužo. Žingeidu — ar miegu, ar tikrai taip yra? Ne, dabar atmenu: tas nuodytojas Stotkus mane nugirdė, o tas latras Vyšnia nužudė Kazuką. Žmogžudys! Turiu jį surasti ir nudaigoti ,kaip pasiutusį šunį. *(virsta)*: Tesučiupsiu jį — tuoj užsmaugsiu. *(girdi šlamėjimą)*: Kas čia eina — žvėris ar gyvatė?

VYŠNEVSKIS: Velnio neštas ir pamestas! Dvėsk, gyvuly! *(šauja tuščiu revolveriu)*.

PRANAS: Nei nemanau! Pirmiau tave nudaigosiu. *(griebia jį, parverčia, užvirsta ant jo ir muša)*.

VYŠNEVSKIS: Leisk mane, nes dingsi panašiai kai Kaziukas!

Toliau bus

praeitis niekam nežinoma ir labai neaiški. Ir retas iš jų savo tikrą pavardę nešioja. Žodžiu sakant, Bernardas Montvydas yra tokiu pat katalikų, kaip Gegužis. Michelsonas, Bagočius, tikras žmogžudžio brolis žinomas Antonovas ir kiti cicilikai.

Aš esu tikras, kad jeigu kuriam iš tų ponaičių atsitiktų nelaimė susikompromituoti kokiu darbu, kaip kad Kiaulėnui ir Montvydui atsitiko, tai visi socijalistai šaukte šauktų, kad Michelsonas, Gegužis esą tikru tikriausi katalikai . Ir argumentų priparodymui jiems nepritrūktų. dargi geresnių nei dabar prirodymui Montvydo katalikybės. Juk pirmas iš jų (Michelsonas) sakosi esąs ne kokio rabino tik vyskupo brolis. Kitas-gi (Gegužis) kas dieną savo kromelyje apsikarstęs škaplieriais, rožančiais paties, girdi, šv. Tėvo pašventytais, aiškina žmonėms apie atlaidų brangumą..... Tai toki tikri katalikai yra Montvydai, Michelsonai, Gegužiai, Bagočiai, Kiaulėnai.....

R. K.

S. L. R. K. A. REIKALAI.

30-TAS S. L. R. K. A. SEIMAS.

Sulyg 29-to seimo nutarimo S. L. R. K. A. 30-tas seimas atsibus 1-2 ir 3 d. birželio mėn. 1915 m. Scranton, Pa. Sulyg konstitucijos XIII straipsnio kiekviena kuopa, turinti ne mažiau 20-ties pilnų narių turi tiesą siųsti seiman vieną delegatą; didesnės gi kuopos vieną nuo kiekvienos 50-ties narių. 29-to seimo nutarimu delegatais gal būt visų skyrių nariai (išėmus vaikų sk.), išbuvusieji ne mažiau 6 mėnesių prie Su-mo, naujosgi kuopos turi tiesą siųsti delegatą nors ir nebūt 6 mėn. nuo įsdarimo kuopos. Rengiantis seiman malonėsite, gerbiamos kuopos, apsvarstyti šiuos įnešimus 30-am seimui:

1) Savo organo įsteigimas.

2) Užlaikymo organo bei Centro raštinės kartu su Tautos Centais ir Našl. Fondu mokėt po 10 centų kas mėnuo į Centro kasą, šeimynų gi nariams ,kam organas nereikalingas po 5 centus kas mėnuo.

3) Sulyg kai-kurių valstijų reikalavimo sulygint narių mokesnis sulyg amžiaus, kad visi dabar esantieji I-mo skyriaus nariai, persikeltų į augštesnius laipsnius pomirtinių skyrius kuo sau padarytų gero ir visos kliūtįs kaslink sulyginimo mokesnies išnyktų.

4) Užlaikyt apmokamą Susivienijimo organizatorių arba keliaujantį agentą.

5) Kad kiekvienas Su-mo narys ar naujai prisirašęs įmokėtų nors po 1 centą ant metų į Su-mo stipendijos fondą.

Gerbiamos kuopos, apsvarstę savo susirinkimuose virš paskelbtus klausimus malonės išreikšti per organą savo mintis.

Su augšta pagarba
K. J. Krušinskas,

PADĖKONĖ S. L. R. K. A.

Elizabeth, N. J.
Kovo 23, 1915.

F. Burbui,
Kasininkui
Gerbiamas tamsta:

Duodu žinoti, kad priėmiau čekį vertės $150.00, kaipo pomirtinę už savo moterį Oną Goinienę, kuri mirė 13 d. vasario 1915 m. Esu labai dėkingas ir žinau kad Susivienijimas sakau yra naudingiausia organizacija kiekvienam lietuviui katalikui.

Prie progos pranešu, kad Ona Goinienė paėjo iš Saliamos kaimo, Gudelių gmino, Suvalkų gub. Išbuvo 15 m. Amerikoj. Mirdama paliko nuliūdūsiais, vyrą ir šešetą vaikučių.

M. Goina.

Mūsų Dirva.

KAIP APSISAUGOTI NUO IŠNAUDOJIMŲ.

Beskaitant "Draugo" 14 numerį užėjau darbininkų skyriuje "Mūsų Dirva" tūlo Darbininko Žmogaus nusiskundimą ant bosų ir saliūnų, kurie prie kiekvienos progos išnaudoja darbininkus. Teisybę parašė Darbo žmogus, aš pats esu matęs ir patyręs saliūnininko ir dirbtuvės boso nedorus pasielgimus. Tiktai, mano nuomone, negalima pilnai kaltinti bosą ir saliūnininką už darbininko išnaudojimą. Nemaža prie to prisideda ir patys darbininkai. Niekas darbininko neverčia eiti į saliūną nei bosui kyšius davinėti, jeigu pats iš savo liuosos valios to nedarytų. Mūsų darbininkai ligšiol nekaip apšvietime buvo pakilę, organizacijų darbininkų, ypač pas lietuvius trūksta, taigi kiekvienas darbininkas elgiasi kaip jam atrodo geriau. Dauguma iš jų, kad geriaus intikus bosui, ir gavus geresnį darbą duoda bosams kyšius ir girdo juos prie kiekvienos progos saliūne. Žinoma bosas pripranta ir mano, kad vienas duoda, kodel-gi kitas negalėtų, taip ir įvyksta tarp darbininko ir boso piniginė ir saliūninė sutartis. Darbininkai stengiasi bosui intikti del trijų priežaščių: 1. kad darbą gauti; 2. kad pasirodyti boso akysna už kitus geresniu; 3. kad gavus geresnį darbą. Taip darbininkai bosus paikindami, patys atsiduria nelabai smagiam padėjime, nes visą uždarbį prisieina išleisti savo geradarių česniams ir patiems ne kiek lieka savo gyvenimo reikalų aprūpinimui. Aišku, kad patys darbininkai kalti iš dalies savo nelaimėse. Kiekvienas norėdamas geresnio ir pelningesnio darbo, įsivelia į tokias pinkles, iš kurių ir norėdamas nebegali išprukti. Nevisados kyšių davinėjimas, kaip matome, pasiekia savo tikslo. Yra daug darbininkų, kurie niekam nieko neduoda, bet per savo darbštumą gauna geras vietas dirbtuvėse, ir darbdaviai juos labiau vertina, negu tuos, kurie stengiasi sau darbą nupirkti doleriu, arba "viskės" bonka.

Geriausias būdas darbininkui išsipainioti iš tų visų boso ir saliūnininko pinklių, tai nieko bendro su jais neturėti. Jeigu visi darbininkai, ingiję daugiaus supratimo, atsisakytų kyšius mokėti ir saliūnuose bosus girdę, niekas negalėtų juos priversti tai daryti, ypač kad tas yra priešingu šalies įstatymams. Išsyk, žinoma, bosai ir saliūnininkai stengtųsi kiek galėdami kenkti darbininkams, bet, ką-gi jie padarytų tai milžiniškai darbininkų miniai, be kurios negali apsieiti dirbtuvės? Su laiku tas viskas prigis ir jokių išnaudojimų iš tos pusės negalės būti, darbininkui susipratus.

Vienas mano pažįstamas lietuvis darbininkas šiaip man pasakojo apie savo Amerikoje darbą: "13 metų esu išdirbęs šioje šalyje ir ne vienoje dirbtuvėje prisiėjo man darbuoties. Per visą tą laiką nei vieno cento nesmi išleidęs boso užpirkimui, bet kad tas blogai atsilieptų į mano darbą negaliu pasakyti. Nei vienos dienos nebuvau be darbo. Su bosais neturiu jokios bičiuolystės. Užmokesnis kaip kada siekdavo ir augštos sumos, neretai uždirbdavau į savaitę kelis desėtkus dolerių". Tas pasakojimas man ding parodo, kad visi darbininkai galėtų apsieiti be boso ir saliūno, tiktai mes darbininkai susipraskime, tverkime savo organizacijas, daugiaus pasirūpinkime savo reikalais; geriaus sutvarkę savo reikalus, nesibijosime taip labai ir bedarbių nes vienybėje — galybė. Sulauksime sau šviesenio rytojaus, jeigu dirbsime.

S. M.

KO DARBININKAMS TRUKSTA.

Nesenai viename "Draugo' numerių p. Darbininkas nurodo, kad Rusijos darbininkų gyvenimo sąlygos daug geresnės, negu Amerikos. Rusijos darbininkai mažiau išnaudojami ir nesulyginant aukščiau pas juos pakilęs organizacijos darbas.

Apsvarščius gerai tą apsireiškimą prieini prie to išvedimo, kad priežastis Rusijos darbininko geresnio padėjimo glūdi tame, kad jie labiau susipratę už čionykščius darbininkus. Kad tikrai taip yra, mums parodo įvykantieji streikai Amerikoj ir Rusijoj. Rusijos darbininkams sustreikavus labai mažai arba ir visai nesiranda streiklaužių, nežiūrint net į tai, kad ten darbininkų organizacijos aštriai persekiojamos ir Rusijos valdžia žiūri į streiklaužius, kaip į maištininkus ir smarkiai juos persekioja. Tečiau Rusijos darbininkai, priėjus reikalui, veikia bendrai ir nežiūrint tų visų valdžios žiaurumų nemažai iškovoja pagerinimų savo vargingame padėjime.

Amerikoje, kur plačiai kalbama apie laisvę ir leidžiama viešai kiekvienam svarstyti savo reikalus, šaukti susirinmus, be jokių iš valdžios pusės kliučių, pasirodo, kad darbininkų judėjimas nukrypo kiton vėžėn. Jei ir pasitaiko Amerikos darbininkams kur nors be didesnio vargo išgauti sau geresnės darbo sąlygos, tai paprastai delto, kad patys darbdaviai prie to prielankiai atsinešė. Dažniausiai gi reikia darbininkams padėti daug laiko, darbo ir pastangų, pakol jie priverčia kapitalistą nusileisti. Neretai toje kovoje badas darbininką gniaužia ir net kraujais toji kova apsitaško.

Dabar kįla klausimas, kodel gi tų streikų negalima laimėti ramiu būdu, be susirėmimo su policija? Atsakyti labai lengva. Tai mūsų streiklaužiai kalti. Kasgi tie streiklaužiai? Tie patys darbininkai, streikuojančių draugai, o gal ir giminės.

Pabandysiu paaiškinti delko atsiranda mūsų tarpe streiklaužiai, kokios gi tos priežastis, kurios priverčia tuos pačius darbininkus, vieton draugams streikuojantiems pagelbėti, užimti jų vietas dirbtuvėse. Iš daugybės priežasčių privesiu čia keletą: 1. Amerikos darbininkai nepasitiki savo organizacijomis ir net bijosi jųjų, neretai šalinasi; 2. Amerikos darbininkai susideda iš visokių tautų žmonių, kurių tarpe žymus baisus neapsikentimas; 3. Kalbų skirtumas, nepažinimas vietinės anglų kalbos; negalėjimas bendrai aptarti savo reikalus; 4. Nesirūpinimas šalies politika: 5 Labai išsiplatinusis darbininkų tarpe vartojimas svaigalų; čia tik svarbesniosios priežastys, yra dar šimtai kitų. Visus vienu sykiu sunku nurodyti.

Tūlas tvirtina, kad kapitalas podraug su kapitalizmo apsupta valdžia yra visų darbininko vargų šaltiniu. Palieka me nuošalyj tuos tvirtinimus. Mums užtenka ir to supratimo: pakol doleris užima žmonių gyvenime pirmutinę vietą, neišnaikinsi kapitalizmo, galėsi jo išvaizdą pakeisti, bet kas iš to. Kokioje jis formoje neapsigyventų tarp mūsų bus žiaurus ir kruvinas, nenuveiks jo ir geriausi šalies valdžios tvarka ir įstatymai.

Negalimu yra dalyku trumpu laiku pašalinti iš žmogaus gyvenimo tą svarbą dolerio ir prie jo prisirišimą, negalima taip-pat ir kapitalizmo vienu rankos pamojimu nuversti nuo jo auksinio sosto. Darbininkas, kovodamas su kapitalizmu neturėtų prie tos kovos taikyti revoliucijos būdus, bet pirmiaus turėtų pažvelgti į savo trukumus ir, pataisius kas taisytina, žinoma, ne pagal kai-kurių mūsų karštagalvių nustatytų programų, bet pagal doro ir sutinkančio su žmonių reikalavimais būdo.

Nepadės dalykų keiksmai, kaip jie nebūtų griausmingi, neišvengsime mes kapitalizmo, streiklaužių ir vargo, kol nenusikratysime nuo savo sprando neprašytų darbininkų užtarėjų ir patys nepradėsime valyti savo užaugusias dirvas.

P—as.

IŠ DARBO SRITIES.

PO DVIEJŲ METŲ STREIKO GRĮŽTA PRIE DARBO.

500 mainierių Fort Smith mieste, Arkansas valstijoj, po dviejų metų streiko sugrįžo prie darbo ant naujai nustatytų sąlygų, kurios priimtos ir patvirtintos kaip darbininkų taip ir darbdavių atstovų.

20,000 DARBININKŲ STREIKUOSIĄ PRIEŠ KARĘ.

New Yorko tarptautiški darbininkiškų organizacijų vadai stengias išvesti į streiką 20.000 unijinių amatninkų, kad greičiau užbaigti Europos karę. Central Federated Union organizacijos sekretorius Ernest Bohm tvirtina, kad streikas turės įvykti ir pasiseks.

ATIDAVĖ DARBININKAMS DIDELĘ DIRBTUVĘ.

Bostone, Mass. išdirbta kooperacijos plenas, sulyg kurio Dennison Manufacturing Co. firma, vertės 5,000.000 atiduota, šios dirbtuvės darbininkams. 2,000 darbininkų turės teisės gauti pelną nuo tos bendros kooperacijos ineigų. 2,000 darbininkų, kurių metinis uždarbis siekė 1,200 dolerių kiekvienam gaus akcijas, suteikiančias jiems teisės prižiūrėti kooperacijos reikalus.

STREIKIERIAI DIRBS ANT FARMŲ.

Bridgeport, Ohio. Streikojantieji mainieriai rytinėj dalyj Ohio valstijos mano eiti dirbti ant farmų Belmont paviete, kur juos kviečia vietiniai farmieriai. Galės nors svarbiausius savo reikalus aprūpinti, gavus naują užsiėmimą.

TELEGRAFISTĖS DIRBS 8 VALANDAS.

New Yorko telegrafistės nuo šio laiko dirbs tiktai 8 valandas į porą, vieton devynių. Tą pagerinimą įvedė The Western Union Telegraph Co., kurioje dirba apie 2000 moterų.

CHICAGOS PIENININKAI IŠLAIMĖJO.

Pieno išvežiotojai dirbantieji prie Chicagos pieninių nestreikuos, nes darbdaviai patenkino jų reikalavimus. Išvežiotojai pieno reikalavo vienos liuosos dienos savaitėje. Po ilgų tarymasi pieninių savininkai sutiko išpildyti tą teisingą pieno išvežiotojų reikalavimą.

MOTERŲ DIRVA.

APIE SKONĮ APRĖDALUOSE.

Mūsų moterys ir merginos, ypač atvažiavusios iš Lietuvos, mėgsta rėdyties pagal (kaip joms išrodo) paskutiniąją madą... Na, nieko čia blogo, "jei esi Ryme, daryk, kaip rymiečiai daro", bet jeigu jau sekti kitataučių madas, tai kodel nesekt jų ir skonį? Štai gatvėkaryje arba kur kitur iš visų moterų, tuojaus pažinsi lietuvę — dažnai šilkuose, bet koki aštria rėkiančia spalva! Skrybėlė — nepritaikinta nei prie amžiaus, nei prie veido, apdėta plunksnomis, gėlėmis, žibučiais, tikra Kalėdų eglė! Ir kodel taip? Kodel toks išbarstymas sunkiai uždirbtų centų ir vieton būt pasirėdžiusi, lietuvė yra *persirėdžiusi.*

Taip-pat dažnai matome taip vadinamuose "piknikuose" moteris ar mergina, šilkinėje šlebėje čiaužia sau per žolę — net gaila žiūrėt į tą norėjimą, bet nemokėjimą kur ir kaip pasirėdyti. "Piknike", kada miesto gyventojai išvažiuoja į laukus, miškus, atsivėdinti, pakvėpuoti tyru oru, moteris privalo pasirėdyti į švarius marškonius arba lininius drabužius, dailiai pasiūtus, baltus arba kitokios lengvos spalvos, tada yra daug vėsiau ir geriau galima žaisti, nes nereikia bijoties, kad žaidžiant, arba vaikščiojant per žolynus susitepsi. Jei ir susitepi, parvažiavus gali išplauti, išprositi ir vėl bus kaip nauji — o kaip daug pigesnė už šilkus ir aksomus ir labiau pritinka ir maloniau dėvėti vasaros karščiuose.

Ant viešų kokių vakarų, balių, žinoma, tada tokie šilkai, muslinai, ir žifonai, yra pritinkiau, (toms, katros išgali juos turėt) ir tada reikia žiūrėt, kad spalva būt pritinkanti prie veido ir amžiaus, maždaug studijuoti save, kol atrasi sau pritinkančią spalvą ,ir tada jos taikyties. Jaunoms mergaitėms ir moterims ant vakarų, gražu yra rėdyties baltai, rausvai, melsvai, gelsvai ir tt.; senesniems moterims, žinoma pritinkančias, bet jau tykesnes, tamsesnes spalva. Čeverykai vis turi būt švarūs, ne apdulkėję, dumblini ir su nukrypusiomis kulnimis (koks baisus kontrastas tarp dumblyno apautuvo ir šilkinės šlebės, — bet dažnai matomas). Taip-pat plaukai, kurie moterį taip dabina, turėtų būt tinkamai prie veido typo sušukuoti ir spindanti švarumu — o ne pilni riebalų ir prisakstyti visokių spilkų, šukų, šukelių, it kokios raudonodės indijonės.

Nuėjusios ant vakarų, taip-pat privalėtų apsieiti kaip civilizuotos moters, bet ne kaip laukinės. Nesenai man teko girdėti Šv. Jurgio svetainėje, Chicago, Ill. prakalbą, vieno mūsų veikėjo, mokinto daktaro, kuris jausmingai aiškino apie blėdingumą alkolio, mokino kaip gražiai auginti vaikelius, rodė už pavyzdį kitas tautas, tečiau vieton klausyties ir mokinties — o sarmata mūsų moterims! jos pirmutinės, vienos nešdamos, kitos vesdamos savo vaikus pradėjo eiti iš svetainės, pusiau prakalbos. Kad dar pamažu ir tyliai eitų, bet rodos, kad jos medinius klumpius užsimovusios, kad kaukšėja per svetainę, net lubos traška. Gaila, kad mūsų moters netik nenori būt apšviestesnės, bet, rodos, didžiuojasi iš savo tamsumo. Argi mes lietuvės esame ant tiek egoistės, kad manome, kad mes beveik tobulos, kad nereikia mums jokio pagerinimo? Jeigu taip jausimės, tai jokios pažangos nepadarysime, būsime paniekintos, kaip iki šiol, "boba ir gana".

Taigi negana yra sekti vėliausias madas, bet reikia žiūrėti, kad nebūtų: "Drabužis naujausios mados, bet protas — maro metus atmena!"

Lietuvė.

Blaivybės Dirva.

KOVA SU SALIŪNU.

Augimas blaivybės Amerikoj pastaruoju metu žymiai paaugo ir sustiprėjo. Paskutiniais keliais metais daug svarbaus nuveikta toje srityje ir nemažai iškelta svarbių klausimų, kurie šiokiuo ar tokiuo būdu arti susirišę su opiaja žaizda Amerikos viešojo gyvenimo — svaiginamais gėrimais. Blaivybės platintojai, šviesūs įvairių tautų veikėjai, pagalios pati Jungtinių Valstijų valdžia, permatydama, kad įsigalėjimas saliūno traukia paskui savę tautos puolimą, prasikaltimus ir nemoralius apsireiškimus palaidumo ne tik senesniosios kartos, bet ir mūsų priaugančią jaunuomenę tvirkina ir iš jos išaugo niekam tikę piliečiai ir tautas bei šeimynos nariai, stengiasi kiek galėdami užbėgti blogumui už akių ir nurodyti priemones, pagal kurių galima būtų nuosekliai kovoti su ta baisia ir viską naikinančia liga — girtuoklybe.

Jeigu mes atydžiai patyrinėsime blaivybės plėtojimosi Amerikoje ir pasiremdami rimtu-laikraščių nurodymais, pasistengsime pažinti blaivybės idėjos augimą, prieisime prie vieno išvedimo, kad šiais paskutiniais laikais saliūno galė pradeda pulti, saliūnininko intekmė viešame gyvenime nustojo savo pirmutinės slegiančios išvaizdos ir tikrai apsireiškia amerikiečių tarpe šviesus taškas, — purtimasis nuo sunkaus saliūno slogučio. Sykiu su visais pradeda atgimti ir mūsų viengenčiai lietuviai, kurie dar nesenai negalėdavo apsieiti be saliūno neiklausimas -krikštynuose, nei vestuvėse, nei pakasinose, o kas, labiausiai skaudu, ir bažnyčių reikalai buvo lyg voratinkliu apipinti saliūno ir saliūninko, kuris įsisprausdamas į visokius komitetus ir, neva paremdamas šiokia-tokia pašalpa draugiją ir parapiją, ingydavo tarpe mūsų žmonių garbingą vardą labdario. Dar ir dabar yra tokių draugijų, parapijų, kuriose saliūnininkas vedžiuoja visą tvarką ir užkerta kelią geriems sumanymams.

Ar ilgai galės bujuoti toji nesveika ir mūsų tautą pažeminanti saliūnininko intekmė? Nors ir nelabai norėtum žmogus tikėti šviesesniai ateičiai, visgi kai-kurie faktai liudija, kad pradedama žengti tikra vaga prie įvykinimo mūsų ir kitų tautų tarpe šviesios idėjos blaivumo ir šviesos. Kiekvienos tautos žymesnis ir naudingesnis veikimas kokioj tai nebūtų srityje, savo geru pavyzdžiu patraukia kitas ir, ilgainiui, po sunkios kovos, pasiseka pasiekti kultūrinį tos tautos žingsnį.

Amerikoje smarkiau pradėta kovoti su saliūnais pabaigoje 1914 metų. Iki rugsėjo tų metų šiek-tiek pasekmingesnis veikimas apsireiškė Maine, Kansas, Georgia, Mississippi, North Caroline, North Dakota, Oklahoma ir Tennessee valstijose, vien tik tose valstijose buvo įvesti įstatymai, kurie suvaržė saliūninkus, o kai-kuriose vietose ir plačiai pradeta agituoti už plačią blaivybę. Pavyzdis buvo sektinas. Matome jau 22 rugsėjo kaip Virginijos valstijoj kįla užvesti blaivybės propagandą, išleisti tinkamus įstatymus, kurie suvaržytų svaiginamais gėrimais pirkliavimą. Tais pačiais metais tik truputi vėliaus, būtent, spalių mėnesyje sujudo Colorado, Arizonos ir Washingtono valstijos, ten išleista įstatai apie konstitucijinę blaivybę. Arizonoj įstatymai inėjo į galę sausio 1 d. šių metų. Alabamos valstijoj tie įstatai inėjo į galę 1 d. birželio šių metų. Arkansas valstijoj jau 5 d. vasario pradėjo gyvuoti plačiosios blaivybės idėja.

Iowos valstijos legistūra didžiuma balsu nutarė kreipties į žmones su agitacija plačiosios blaivybės, kad prirengus tinkamą dirvą sekančių metų legisletu ros nutarimams. Daug panašių nutarimų buvo praleista ir pro kitų valstijų legisleturas.

Tas visas priešsaliūninis judėjimas laikė bėgančių keliu metų galės apriepti visą Ameriką, ir noroms-nenoroms bravorų gamintojams prisieis atsisveikinti su pelningu bizniu, o saliūninkams su mulkinimu žmonių savo tvankiose ir girtose įstaigose, kur neretai suranda pradžią pasileidimas, žmogžudystė ir vaikų ištvirkimas, kurie dažnai susiduria su saliūno juodais vaizdeliais ir persigerę jų limpančia varsva, tampa iš mažų dienų tikrais saliūno "auklėtiniais'. Anglų spauda bepaliovos nurodo pražutingą saliūno intekmę į žmonių gerbuvį, į darbininkų darbą, šeimynos suirimą ir vaikų tvirkinimą. Plačiai ten apkalbamas tas visas dalykas ir nurodami būdai kaip su tuo kovoti. Kitaip dedasi su lietuviais gyvenančiais Amerikoj. Jie bijosi ir nepajėgia o gal tyčia nenori aiškiau tą klausimą pajūdinti. Mūsų laikraščiai netik ką nedrįsta pradėti kovos prieš smuklę, bet dar pusė lupų užtaria saliūnininkus, paskelbdami jų biznį savo laikraščių skiltyse. Kiekvieną toje srityje parašytą veikalėlį praleidžia "nepastėbėję" ir klausimo neparemia. Socijalistų, tautininkų spauda daug toliaus atsilikusi tame atvejuje nuo katalikų, pastarieji nors retkarčiais vieną kitą žodį prataria saliūno pasmerkimui.

Antras ir labai apgailėtinas dalykas, tai nerangumas mūsų pačių. Mes pripratome bijoties saliūnininko ir iki šiol tebesergame tąja liga. Mačiau lietuvių tarpe daug prakilnių veikėjų kaip iš kunigų, taip ir iš svetimųjų, kurie vadojasi gyvenime puikiais idealais, kurie veikia tėvynės, tautos, žmonių labui, bet jų visos pastangos susilaiko užėjus ant jų tako saliūnininkui ir jie bailiai traukiasi šalyn. Argi negeriau būtų eiti vieną sykį užbriežtu taku, negu pataikauti girtoms ir iš savų pamatų griuvančioms įstaigoms. Žmonės laukia darbo, pavyzdžio o mes vis dar tebesvarstome, tebekalbame, o kaip prisieina veikti, tai pasukame savo vežes kairėn ar dešinėn, tik jau ne tiesiai ir išsipildo priežodis: "kol saulė užtekės, rasa akis išės".

Kova su saliūnais Amerikoje dabar pilname išsivystime, ir ne tik Amerikoje. Rusija, Anglija Praneūzija žovadais vieną kitą lenkia, blaivybės vykinime. Amerika jų pavyzdžiais pakurstyta kovos ir kovos nuosekliai ir būtų didelė nuodemė mūsų lietuvių, jeigu mes tos kovos neparemtume. Turime galingą spaudą, veikėjų pas mus nemažai, lietuviškos parapijos, draugijos milžiniškos, galingos, nejaugi saliūnas mums visiems galės atsipirkti. Ne. Mes turime jam pakirsti galutinai jo pažeistus sparnus ir nešdami blaivybės idėją į draugiją parapiją, kleboniją ir paprastą šeimyną išauklėti būsiančiam laikui lietuvių tautai Amerikoj blaivią ateitį.

Saliūnininkai organizuojasi, deda pastangas sustiprinimui savo intekmės lietuvių viešame gyvenime, brukasi į mus draugijas, grumuoja mūsų šviesesniems veikėjams ir net palenkia savo pusėn daug laikraščių, inteligentų, suteikdami jiems pašalpą ar paramą, bet viskas tas neilgam. Kovos obalsis jau iškeltas ir vargiai benutils. Taigi, visi kam brangi blaivybės idėja, ir rūpi tikra pažanga ir apšvieta tegul susispiečia į vieną kuopą ir veda atkaklią, ant žut ar būt kovą su saliūno ir saliūnininko intekme.

J.

Šis Tas.

"Tai laikai, tai gadynė, dejuoja vargšė "Laisvė", ant socijalistų reikalavimo užbaigti Europos karę, nieks ir atydos neatkreipe". Įtikrųjų Mesijos karalystė artinasi, kad žmonės taip patvirko.

• • •

Prancūzų socijalistų organas "L'Humanite" už 30 sidabrinių parsidavė buržuazinei valdžiai ir visus socijalizmo krepšius pabėrė. Nesinorėtų net intikėti tokiems, bet "Laisvė" taip sako, o jinai socijalizmo žinojime neklaidinga.

• • •

Vadinasi dabar galima ir socijalistų pasipirkti, tiktai pinigų nereikia gailėties. Patarčiau senovės liekanų mylėtojams nepražiopsoti geros progos ir pasipirkti keletą būsiantiems tautos muziejams.

• • •

Raudonoji Amerikos lietuvių spauda nori visus intikrinti, kad Montvydas ir Kiaulėnas yra gerais katalikais ir rašo apie juos "katalikiškus ruožus". Tuli pasakoja kad mūsų "draugiškoji" spauda semia savo ruožams medžiagų iš tų laikų, kada Montvydas ir Kiaulėnas buvo nariais L. S. S. A. ir laisvamanių kuopų. Net "Laisvė" pažymėjo tą svarbų atsitikimą, tik paskiau apie jį užmiršo.

• • •

Saliūnų apskelbimai, kaip matyti pelningas biznis. Socijalistų ir tautininkų laikraščiai pilnai jų prikimšti. Nuo visokių "skanių alučių, gardžių arielkėlių, saldžiųjų" net akyse žaliuoja.

• • •

Laikraščiai ir vėl prabylo apie valymą spaudos. Gal ir gerai būtų pravedinus šiek-tiek socijalistų izmus, o tautininkų klerikalizmus.

• • •

Ar ir dabar tvirtins "Keleiviai" ir "Laisvės", kad katalikų kunigai patys juodrankiškus laiškus rašinėja socijalizmo apjuodinimui? Kingstono klebonijos išsproginimas nelabai sutinka su socijalistų sanprotavimais. Kaip jie dabar dalykų stovį paaiškins?

• • •

"Tėvynei" vertėtų atydžiai perskaityti "Naujienų" lekciją, parašytą "Jaunajai Lietuvai", kurioje nurodama, kad skundikas ką nors kaltindamas išsyk ir faktus privestų. Gal "Tėvynė" pasimokinus pas savo senąją bičiuolę, nebūtų taip lengvai ir katalikiškų organizacijų apšaukus nelegališkomis, ypač kad tų faktų net iš piršto negali išlaužti.

• • •

"Lietuvos Žiniose" skelbiama, kad Bostono "Ateitis" skiriama Amerikos jaunimo reikalams. Kelintą numerį "Ateities" skaitau, bet apie jaunimą anei žodžio.

• • •

Svieto pabaiga nebetoli, — "Pasaulis" dingo. Gal nabagui pritrūko medžiagos rašinėti "Naujienoms" komplimentus.

• • •

Užtai dabar turime "Socijaldemokratą", kuriam "Naujienos" serenadas gieda. Taip tas gyvenimas suburtas, nelyginant Ožio Mikitono ragai.

• • •

Kas nori sužinoti kokio laikraščio kuris redaktorius pasikeitė, tegul kreipiasi į "Lietuvos" ir "Vienybės Lietuvninkų" informacijų biūrą, ten ir be žinios ir noro pačių redaktorių, jie varinėjimi iš vieno laikraščio į kitą.

• • •

"Laisvė" gali nusiraminti ir savęs neerzinti. "Draugas" senai žino, kad Chicagos Stock Yardose daug švariau negu "Laisvės" redakcijoj.

• • •

Džiaugiasi "Keleivis", Amerikę išnaujo atrado, paskelbdamas Terre Haute miesto viršininkų nedorybes ir tuč-tuojaus prikiša "Draugui", kad jis kada tai tuos viršininkus girė. Gali būti, bet šiandieną "Draugas" lygiai su visais biaurisi jų darbais ir negina jų, kaip kad "Keleivis" mėgino apginti Montvydus ir Kiaulėnus, pranešdamas stebuklingą telegramą apie mirusiųjų kovas.

• • •

"Ateities" Triksų Triksas, perskaitęs Burbulo velykinius linkėjimus, apsirgo juodosios melancholijos liga ir, ne tai sapnuodamas, sako, kad jis jau išaugo ir dar augsiąs, o kaip burbulas plyš, išsiners iš trumpų kelinaičių. Kad tik eksplozijos neatsitiktų?

• • •

Mažiau socijalistai gertų alaus, rečiau skaitytų "Šakės" Bimbos mokslus ir netikėtų "Keleivio" pašventintoms "brostvoms", — socijalistų sąjunga trygubai sumažėtų.

• • •

Gal lietuviai saliūninkai ir nebestatys savo bravoro Chicagoj, kad nei vienas iš jų apie tą naują instituciją anei žodžio nesako. Turbūt saliūnininkų vyresnysis vadas mano pamainyti savo "stoną".

• • •

Gal Montvydas ir Kiaulėnas geri buvo "Naujienų" ir "Keleivio" bičiuoliai, kad jiems net "Draugo" agentūros kvitų šių dviejų redakcijų spaustuvės apščiai prispausdino.

Burbulas.

Mūsų Jaunimas

Į MŪSŲ "VYČIUS".

Draugai "Vyčiai"! Jau ilgokas laikas, kaip mūsų organizacijos organe — "Drauge" nesimato skyriaus "Mūsų Jaunimas". Kodel to skyriaus šiandien nėra mūsų organe? Aš atsakau į šitą klausymą, — todel, draugai, kad mes nieko nerašome tan skyriun apie mūsų jaunimo bei savo organizacijos reikalus, Aš neabejoju, kad aš čia neklystu, nes kitokios priežasties nepasirodymui "Drauge" to jaunimo skyriaus, rodos, negalėtų būti. Jeigu taip, tad ko mes laukiam, draugai, ir ką mes sulauksim? Atminkim, juk jeigu mes patys neveiksim nieko savo dirvoje, tai kiti mums neateis ką nuveikti. Mums, draugai, labiausiai reikalinga darbuoties mūsų spaudoje — rašynėti apie savo organizacijos ir jaunimo reikalus. Tuomet tiktai mes visi matytumėm, kaip stovi mūsų organizacija; tuomet tiktai mes sužadintumėm mūsų visuomenę, kad toji kuoskaitlingiausiai rašytųsi prie "Vyčių", tuomet tiktai mes matytumėm, kad mūsų organizaciją auga, plėtojasi. Šioje valandoje to nesimato, nes mes, draugai, nieko nerašome apie savę, išskyrus tik "Vyčių" pirmininką gerb. M. A. Norkūną, kuris vis praneša mums per organą apie svarbesnius mūsų draugijos reikalus.

Draugai, netylėkim — nieko gero nesulauksim. Rašykime apie mūsų reikalus, kiek ir kaip mokam ir galim. Nes, kad gyvenam, tai reik ir dirbti. Dirbkime visi. Visos "Vyčių" kuopos išrinkite savo korespondentus, kurie rašynėtų į "Vyčių" organą apie savo kuopos stovį, jos veikimą, kad mums visiems būtų aišku, kuri mūsų kuopa yra darbštesnė, kuri ką ir kaip veikia. Tai yra visų mūsų šventa priedermė, kad gyventi, tai ir dirbti. Dirbkime savo dirvoje, "Vyčiai".

Antanas K. Losius,

"Vyčių" 10 kp. rašt. ir korespondentas.

Red. prierašas: Gerb. korespondentas paduoda gerų minčių, į kurias turėtų atkreipti domos visos mūsų jaunimo kuopos. Ištikrųjų per maža mes rupinamės savais reikalais.

WORCESTER, MASS.

Skaityti linksmas, liūdnas ir juokingas iš lietuvių gyvenimo korespondencijas, tai ne naujiena; bet užtikti iš kur nors išgąstingą žinutę, — tai tikra retenybė. Mūsų kolonijoje kovo 14 d. užsimezgė 26-tą "Lietuvos Vyčių" kuopa, kurios nariai yra ištiesu ne kokie pelai, bet Vyčiai ir Vytės tikroje šio žodžio prasmėje. Smarkus jos augimas tai taip nugązdino cicilikučius, kad patys nežino nei kur dėties, nei ką veikt. Jei kuris jų kartais pasitinka "L. V." pirmininkę p-lę V. Timinskiutę, tai bėga ištolo. Ištikrųjų "L. V. kuopa Worcestery nūnai yra vairu visų draugijų. Savo prakalbomis, savo puikiu pavyzdžiu ir veiklumu tikrai užima pirmą vietą. Kuomet nueini ant jų draugiško susirinkimo, tai žmogus jautiesi kaip tarp geriausių brolių ir seserų; jų meilė, santaika ir demokratiška dvasia, tai kad nors ir akliausį storžievi tur padaryt aukso būdo žmogumi.

Per Velykų naktį, trylika jaunų Vyčių pasirėdę puikiomis kareiviškomis, Cezaro styliaus uniformomis, stovėjo prie Viešpaties karsto. Labai malonų įspūdį į žmones jie padarė, kad bažnyčioje nebuvo jokio rėkavimo, visa komanda buvo atliekama tyliai, vien tik ant kardo ženklo. Šie vyrukai matytis yra gerai išsilavinę, kad galėjo atlikti savo užduotį kaip seni kareiviai.

11 d. balandžio Vyčiai parengė trečias iš eilės prakalbas. Visųpirma "Vyčių" choras sudainavo "Vyčių" himną, kurio melodija ir atlikimas publikai taip labai patiko, kad buvo priversti dar kartą atkartoti. Toliau stud. A. Račkus perstatė už kalbėtoją "L. Vyčių". Centro Litert. Komis. narį Praną Virmauską, kurs kalbėjo apie reikalingumą auklėti jaunimą taip, kad jis būtų "doras, sveikas ir protingas". Antras kalbėjo pats vakaro vedėjas A. Račkus tėmoje, "Mūsų turtai, spėkos ir talentai Vyčiams Vyčiai Lietuvai, Lietuvagi Kristui". Žmonių buvo pilnutė salė. Prakalbos nusisekė, sustiprino dar labiau jau ir taip stiprią "Vyčių" dvasią ir padarė didelį įspūdį į žmones. Po prakalbų prisirašė 14 naujų sąnarių, o kadangi buvo prisirašiųsių 82. tai nūnai yra jau netoli šimto. Valio Vyčiai!

Raudona Ugnis.

ATHOL, MASS.

Balandžio 11 d. "Vyčių" 10-ta kuopa laikė savo mėnesinį susirinkimą. Pirmiausiai buvo pakviesti visi susirinkiman atsilankiusieji nariai išpildyti prisiųstas iš "Lietuvos Vyčių" organizacijos centro aplikacijų blankas. Atlikus tą, visiems kuopos nariams buvo dalinamos "Vyčių" konstitucijos, už kurias nariai užsimokėjo po 5 centus kiekvienas. Toliaus buvo svarstomi įvairūs kuopos reikalai ir buvo imešami nauji sumanymai del gerovės kuopos ir jos narių. Tarp paketlų kuopai sumanymų, du pasirodė gan prakilnūs. Drg. Jonas Petrulis su drg. Juozu Leščinsku sutiktų pamokinti vietinės kuopos narius pradinių mechanikos dėsnių, jei tik tai kuopa apsiimtų įvesti amatų skyrių savo vakariniuose kursuose. Tą inešimą, žinoma, kuopa priėmė mielų noru. Taigi dabartiniuose mūsų kuopos kursuose jau bus mokoma to amato.

Antras sumanymas kad įvesti kuopos kursuose mergaitėms pasimokinti siūvimo skyrius. Tas sumanymas taip-pat tapo mielai priimtas, tiktai už mokytojas niekas nepasižadėjo, — mat, merginos pačios mokinsies per savę.

Galop dar liko nutarta parengti šokių vakaras ir tapo išrinktas dar vienas narys į kuopos knygų prižiūrėjimo komisiją.

Kuopos korespondentas.

CLEVELAND, OHIO.

Iškilmingas Vyčių vakaras.

Kovo 28 d. M. Paulauskio svetainėje buvo surengtas Vyčių 25 kuopos vakaras. Programa susidėjo iš prakalbų ir dekliamacijų. Atidarius programą pirmininkas M. Rusiackas pirmiausiai prabylo į publiką smulkiai išdėstydamas Vyčių konstituciją. Apibriežė taip-pat kokiam tikslui Vyčiai yra organizuojami ant kokių pamatų stovi ir prie ko žengia. Kalba buvo turtinga ir publikai labai patiko. Pabaigęs kalbėti, pašaukė ant scenos žinomą muzikos mylėtoją ir uolų tojo šakoje darbininką p. V. Greičių. Kalbėtojas smulkiai išdėstė kas tai yra muzika, jog dailę ir vertę. Publikai labai patiko ir rankų plojimu liko nulydėtas nuo estrados. Po kalbai p-lė Z. Bagdžiuniutė dekliamavo eiles "Sielos balsai", kurie gana puikiai išėjo. Trečiu kalbėtojum buvo pašauktas vietinis Vyčių kuopos raštininkas J. Sakalauskas. Jo kalbos tėma buvo, kaip prieš keletą metų Didžiosios Lietuvos laikraščiai smarkiai kovojo su Lietuvos jaunuomenės išeivystė, kaipo nešančią Lietuvai didžią nelaimę. Dabargi, anot kalbėtojo, kuomet mūsų tą jaunimą Lietuvoje iššlavė karės šmekla, tie išeiviai, tas Amerikos jaunimas pradėjo organizuotis į vieną didelę organizaciją stoja į eilę savo žuvusių brolių ginti savo tėvynės reikalus. Ragino kuoskaitlingiausiai rašyties į Vyčius, kaipo į būsiantį tvirtą Lietuvos pamatą, kurio joks priešas neįstengs išgriauti. Didžiu rankų plojimu publika išreiškė dėkingumą. Po kalbai p-lė J. Skirpkauskiutė dekliamavo eiles "Pavasaris tėvynėj". Jaunutė vytė savo maloniu balsėliu padarė gilų įspūdį į susirinkusius. Paskum buvo pašauktas vietinis klebonas kun. J. Halaburda. Gerbiamas kalbėtojas pirmutiniuose žodžiuose "Į darbą, broliai, Dievs padės" išdėstė smulkiai Vyčių organizacijos naudingumą ir ragino, ypač čia gimusį jaunimą, rašyties, kur jie galės susipažinti su Lietuva ir jos garsia praeitimi. Ranku plojimui nebuvo galo. Po kalbai p-lė Z. Bagdžiuniutė vėlei padekliamavo "Džiaugsmo sukuryje", savo jautri širdimi ir puikiu akcentu patraukė į save publiką. Po dekliamacijai dar kalbėjo p. J. Žitkevičius ir A. Staseliūnas. kalbėjo trumpai, bet aiškiai nupiešdami kokią svarbą turi Vyčių organizacija.

Publikos buvo neperdaugiausiai, nežiūrint, kad įžanga vyrams buvo tik 10 c., moterims visai dykai, bet užsilaikė ramiai ir buvo patenkinti. Po prakalbų prasidėjo narių priėmimas. Naujų prisirašė 48. Pasibaigus programai tojo pačioje svetainėje pirmininkas atidarė susirinkimą, kur buvo svarstoma Vyčių kuopos reikalai. Vieną pažymėsiu tiktai, būtent, kad nutarta greitu laiku įsteigti Vyčių knygyną. Radosi narių, kurie nemažai prižadėjo paaukoti knygų. 9-tą valandą pirmininkui atkalbėjus maldą susirinkimas uždarytas.

Negaliu praleisti nepriduręs to, kad Clevelande Vyčių kuopa susidarė dar tik 14 d. šio mėnesio, o jau narių turi 84. Galima sakyti, kad Clevelando Vyčių 25 kuopa pralenkė kitų lietuvių kolonijas. Garbė Clevelando jaunimui, kuris noriai stoja į eilę su visos Amerikos jaunimu prie darbo del savo numylėtos tėvynės Lietuvos.

Lai gyvuoja Vyčiai!

J. Vytis.

BALTIMORE, MD.

Vietinė Lietuvos Vyčių 19 kuopa vaidins. "Karės Metu". Be to bus monologas ir taip-pat bus išleidžiama ant išlaimėjimo auksiniai 5 doleriai. Taigi Baltimores lietuviai ir lietuvaitės nepamirškit atsilankyti ant to vakaro. "Karės Metu". Vakaras atsibus 26 d. balandžio 8 val. vakare, lietuviškoj salėj 506-510 W. Barre st.

S. Lietuvninkas.

CHICAGOJE.

40 VALANDŲ ATLAIDAI.

Šv. Kryžiaus parapijoj, 25, 26, 27 d. balandžio, bus 40 val. atlaidai. Bus daug iš kitur atvažiavusių kunigų.

ROSELAND VAIKŲ VAKARAS.

Bal. 18 d. Roselando Aniolų Sargų draugija parengė vakarv. Visą programą išpildė patys jaunuoliai. Programas-gi gana įvairus: choro dainos, vaikų orchestra, pantomima, gimnastika ir k. d. Beto atvaidinta p. Prano "Ukininkų Bendrovės Įsteigimas".

Geriausiai išėjo pantomima. Žmonių buvo nemažai, visi patenkinti.

Vakaro surengime daug padėjo Roselando žymiausieji veikėjai kun. F. B. Serafinas ir p. A. Pocius.

Ne —es.

GRAŽUS VAKARAS.

Vyčių kuopa nuo 18 gatvės nedėlios vakare parengė pasilinksminimo vakarą, kuriame dalyvavo nemaža jaunuomenės. Buvo vakarienė, laike kurios buvo padeklemuota eilės ir rinkta aukos Informacijos biūrui. Vėliau buvo šokiai ir žaislai.

Malonu matant mūsų jaunimą padorai linksmininantis.

Sigma.

MOTERŲ VAKARAS.

A. L. R. K. Moterų Sąjunga III kuopa rengia puikų vakarą. Bus vaidinamas "Nesipriešink", prie to dar; monologai, solo ir deklemacijos. Vakaras atsibus Apveizdos Dievo parapijos svetainėje 18 ir Union gatv.

Po programui bus skrajojanti krasa ir žaislai.

Visus kviečia Valdyba.

RISTYNĖS.

Šv. Jurgio parapijos svetainėje subatoj 17 d. balandžio įvyko didelės ristynės kuriose dalyvavo žinomas lietuvių ristikas Petras Žilinskas. Buvo keletas ir kitų ristikų. Ristininkai už savo darbą atlyginimo neėmė ir kaip teko girdėti pelnas paskirtas tautininkų fondui.

PAŠOVĖ LIETUVĮ.

16 dieną balandžio plėšikai pašovė saliūnininką Juozą Balčiuną, prie 3400 S. Union gatvės. Į saliūną plėšikai atvažiavo automobilių ir inėję į vidų grasindami revolveriais pareikalavo pinigų. Rods Balčiunas stengėsi išsprukti, bet plėšiko kulipka nuvertė jį ant grindų. Plėšikai paėmę 30 dolerių, prasišalino.

PUIKUS VAKARĖLIS.

Nedėlios vakare, šv. Jurgio par. salėje, Dr-stė Nekalto Pras. P. Šv. turėjo puikų pasilinksminimą paminėjimui šešių metų sukaktuvių draugijos gyvavimo. Svečiai buvo visi draugystės narių draugai-pažįstami ir buvo įleidžiami tik tie, kurie buvo gavę užkvietimus iš draugystės narių. Be lietuviškų šokių ir žaislų, buvo surengtas ir trumpas programas. Pirmiausiai p-lė Evaldaitė skambino pianu, potam mažytė mergaitė Klimiutė dainavo ir deklemavo angliškai ir lietuviškai; dainas akompanavo p-lė M. Klimiutė. Taip-pat deklemavo p-lė J. Urbiutė ir skambino piano solo p-lė Nausiedaitė. Jos visos, rodos, yra mokinėmis šv. Kazimiero Sesrų Vienuolyno. Dar dainavo p-lės Rudauskaitės ir smukavo p-lė J. Urbiutė.

P. M. Svečias.

"TAUTOS FONDO" REIKALAI.

IŽDO GLOBĖJŲ PADARYTOSIOS "TAUTOS FONDO" REVIZIJOS PROTOKOLAS.

9 balandžio 1915 metų Tautos Fondo Iždo globėjas kun. F. Kemėšis ir, vietoje p. J. Jaroševičiaus, negalėjusio del svarbių kliučių atvykti į Pittsburgą, jo paties laišku ingaliotas p. Andrius Buvelskis, Tautos Fondo komisijos narys, gyvenantis Pittsburge padarė reviziją kasos ir kasininko knygų. Knygos vedamos kuogeriausioje tvarkoje. Bylos yra visos, taip-pat ir išmokėti čekiai — tvarkiai laikomi. Bylos ir išmokėti čekiai sutinka su knygomis.

Inplaukų nuo spalių 28, 1914 metų — $15,585.64. Išplaukų $2,817.55. Balansas $12,768.09. Visi pinigai laikomi Politania State Banke.

Politania State Banko valdyba apsiima mokėti už laikomus pinigus ant checking account — 2%. Dariusieji reviziją išreiškia nuomonę, kad bent $6,000 būtų laikomi ant Savings account su 4% ir kad Tautos Fondo pinigai del didesnio atsargumo būtų laikomi ne viename banke, bet bent trijuose.

Tautos Fondo iždo glob.
Kun. F. Kemėšis,
Tautos Fondo komis. nar.
Andrew Bovalski

AUKOS TAUTOS FONDUI.

PORTAGE, PA.

Po $2.00 aukavo: V. Savukinas, A. Svaidas.

Po $1.00: A. Stibingis, P. Pasilauckas,.

Po 50c.: J. Runcelis, S. Skočiukas, J. Petrikis, M. Žiurinckas, V. Mikelionis, V. Junkonis, V. Miglinas, J. Danielius, J. Lukoševičius.

Po25c.: A. Žeilonis, S. Paliutis, J. Mikelionis, A. Mačijunas, J. Bubnas, J. Jogis, J. Ambrozaitis, J. Viapštas, A. Sivokas, Krukauckas, P. Miliauskas, M. Baguša.

P. Tamošiūnas	.10
Viso surinkta	$13.60

Pinigus gavome pasiųsime Tautos Fondui. "Dr." Red.

Kolektohiai: **Juozas Slapikas ir Jonas Kuižinas.**

BROOKLYN, N. Y.

Lietuvių Blaivininkų Dr-ja	$10.00
Pelnas nuo koncerto Lietuvių Dienoje	$18.10
Vietos T. F. komitetas taria širdingą ačiū visiems koncerte dalyvavusiems.	
Be pirmiau prisiųstų viso iš Brooklyn, N. Y.	$28.10

Newark, N. J.

Pirmu kartu T. F. Kom. prisiuntė	$254.02
Antru kartu	$481.41
Už ženklelius	$25.00
Viso labo Newark, N. J. T. F. Kom. prisiuntė	$760.43.

REDAKCIJOS ATSAKAI.

Teisybės Mylėtojui. Kodel-gi tamstos patys neparašėte teisingai? Mes talpinome tą ką gavome. Protestą-gi nedėsime, nes jame nieko naujo nepasakyta.

P. Kubertavičiui. Pavėlavote.

J. Strumbriui. Taip-pat.

Marei Zalpienei. Pasiuntėme S. L. R. K. A. raštininkui.

J. Plunbaliui. Palikite tamstos "vištų kapitonams" jiems tinkamas vietas. Skaitytojams tai neindomu.

B. V. Stočkūnui. Pavelavote prisiųsti.

Dymšai. Tamsta geriau rašynėk žinutės iš vietinių lietuvių gyvenimo. Eilės nesiseka.

Žiūrėtojui. Tokie atsitikimai su girtuokliais laikraštin netinka.

J—as. Tamstos korespondencijos neivisos dėti nei sutrumpinti. Mat tų laikraščių kuriuose buvo šmeižtiniai mūsų skaitytojai nematė, taigi ir žinutė bus neindomi.

PRANĖŠIMAS NAMŲ SAVININKAMS

The Peoples Stock Yards State Bank

Didžiausia banka išskyrus didmiestį jau paskirta ir autorizuota Pavieto kolektoriaus priimti mokesnius už taksus ir bilas.

Atnešk mums savo taksų bilas.

Taupyk laiką ir kelionę.

Nereikia laukti.

Banka yra atvira taksų priėmimui nuo Kovo 10 d. ik Balandžio 30 d. nuo 9 val. ryto iki 9 val. vakaro.

TURTAS $5.500.000.00

Officers

R. J. SCHLESINGER, President
WM. J. RATHJE, Vice President
H. C. LAYCOCK, Vice President and Cashier
JOHN A. NYLIN, Assistant Cashier
LEON DRWENSKI, Assistant Cashier
E. NYLIN, Secretary and Trust Officer.

Peoples Stock Yards STATE BANK

47th Street & Ashland Ave. Chicago, Il

SKELBIMAI.

STOKA MAISTO.

Tragiškiausia stoka maisto yra tada, kada ar tai viduriai nepriima jo, arba, priėmę, vėl išvemia. Tokis padėjimas reikalauja greičiausios atydos. Mes norėtume rekomenduo gerai žinomą vidurių išvalnijimui toniką, taip vadinamą Trinerio Amerikonišką Kartaus Vyno Elixirą, kuris viską prašalins ir kuno, kas nepriklauso ten, kaip pragaištingą medžiagą, kuri užnuodija kraują ir pagimdo ligas kune. Jis taipgi sutsiprins virinimo organus, kad jie galės priimt ir sunaudot maistą. Ligose, kurias apsunkina užkietėjimas vidurių, nužudimas apetito ir silpnumos, Trinerio Amerikoniškas Kartaus Vyno Elixiras užganėdins. Kaina $1.00. Aptiekose. Jos. Triner, Manufacturer, 1333-1339 S. Ashland ave., Chicago, Ill.

Sustingęs kaklas, ar sustingusi nugara turi but įtrinta su Trinerio Linimentu ir skaudėjimas greit pražus. Labai geras reumatizmui ir neuralgijai. Kaina 25c. ir 50c.; per krasą 35 c. ir 60c.

Specijalis Bargenas

Farmų bargenas mūsų lietuvių kolonijoj. 40 akrų geros molingos lygios žemės. Nauji mediniai namai, ir gera daržinė ir šulinys su pumpa.

Tik pusantros mylios nuo miestelio, bažnyčių ir mokyklos. Apie 10 akrų išvalytos, ant gero kelio. Kaina tik $1700. $800 įmokėti, likusieji išmokėti per 5 metus.

GRIMMER LAND CO.
1286 MILWAUKEE AVE.
corner Paulina st., 3rd floor.
CHICAGO, ILL.

RAČIŪNO PAVEIKSLAI.

Račiuno naują paveikslų serija iš karės lauko. Pirmų kart Chicagiečiai ant judamųjų paveikslų. Illustruotos kariškos dainos. Bus rodoma šiose vietose:

Petnyčios ir Subatos vak. Bal. Apr. 23—24 d. Apveizdos Dievo par. salėje, Union ir 18-tos gatvės, Chicago, Ill.

Nedėlios ir Panedėlio vak. Bal. Apr. 25—26 d. Columbia salė, So. Paulina ir 48-tos gatvės Town of Lake.

Utarninkė ir Seredoj (Apr.) balandžio 27 ir 28 šv. Jurgio svetainėje 33 ir Auburn ave. Chicagoj.

Nedėlioj ir Panedėlyj gegužės 2 ir 3 d. Stančiko salėje 105 E. 115 str. Kensingtone, Chicago.

DAUGELIS PASINAUDOJO PIGIOMIS RUBLIŲ KAINOMIS.

Atidarius "Draugo" Bendrovei PINIGŲ SIUNTIMO SKYRIŲ ir priimant pinigus nusiuntimui į Lietuvą pigiaus, kaip kiti, daugelis pasinaudojo proga — pasiunčiant po keletą desėtkų rublių savo giminėms. Pakol rublių kaina dar nepakilo, patartina yra naudotiesi ta proga ir visiems, kurie nori atjausti savo tėvus, brolius ir gentis Lietuvoje kenčiančius karės vargus. Prie progos, patėmijame, kad pinigai į Lietuvą galima nusiųsti ir telegramu.

Į aštuonias dienas gausimas atsakymas, kad pinigai priimti. Apie kainas klauskite "Draugo" Redakcijos.

DRAUGIJŲ REIKALAI.

TAUTOS FONDO VALDYBA

Pirmininkas Dr. A. K. Rutkauskas, 2302 So. Leavitt st., Chicago, Ill.

Raštininkas Adv. A. A. Šlakis, 3255 So. Halsted st., Chicago, Ill.

Iždininkas B. Vaišnora, 1514 Carson st., S. S., Pittsburgh, Pa.

Iždo Globėjai:

Kun. F. Kemėšis, 717 W. 18th st., Chicago, Ill.

Jonas Jaroševičius, 1048 Washington st., Norwood, Mass.

Susiv. Liet. R.-Kat. Am. valdybos antrašai:

Prezidentas: K. J. Krušinskas, 59 Ten Eych st., Brooklyn, N. Y.

Vice-prezidentas: J. Riktoraitis, 91 Congress ave., Waterbury, Conn.

Sekretorius: J. S. Vasiliauskas, 112 N. Greene st., Baltimore, Md.

Kasierius: Pranas Burba, 456-58 Main st., Edwardsville Kingston, Pa.

Knygius: Kun. J. Inčura, P. O. Freeland, Pa.

Dvasiškas Vadovas: Kun. J. Jakaitis, 41 Providence st., Worcester, Mass.

Kasos Globėjai.

J. Stulgaitis, 122 S. Meade st., Wilkes Barre, Pa.

V. Lukoševičia, P. O. Minersville,

ŠVENTO MYKOLO DRAUGIJOS, ROCKFORD, ILL. VALDYBOS ADRESAI:

Pirmininkas, Kazimieras Miklas, 1025 S. Main St.

Vice-pirmininkas Mikolas Jankevičia, 1614 15th St.

Protokolų raštininkas, Jonas J. Merčaitis, 1530 S. West St.

Finansų raštininkas ir Iždininkas Povilas P. Petrėnas, 430 Island ave.

Iždo globėjai: Jonas Zubinas, 1129 S. Church St.

Vincentas Kadzevičia, 411 Island av.

Maršalkos, Kazimieras Brazas, 1543 S. West St., ir Izidorius Komza.

DRAUGYSTĖ ŠV. JURGIO KARHIVIO, NORWOOD, MASS.

Pirm. Pr. Kuras, 457 Pleasant st.

Pag. P. Kudirka 31 Franklin st.

Prot. Rašt. J. Verseckas, 1184 Washington st.

Fin. Rašt. V. Sereika, 568 Pleasant st.

Iždininkas V. Kavaliauskas, 62 Staravant ave.

Iždo globėjai: K. Spriridavičia, 1025 Washington st.

S. Vitkauskas, 1038 Washington st.

Maršalka G. Glebas, 61 Struravant ave.,

DRAUGYSTĖS ŠV. JONO EVANGELISTO CHICAGO, ILL., VYRIAUSYBĖ.

Prez. Ig. Liekavičia, 1930 S. Union ave.

Vice-prez. Juoz. Simenas, 911 W. 19th Pl.

Prot. Sekr., S. Dargis 638 W. 18 st.

Fin. Sekr., Petras Oliševskis, 718 W. 15th st.

Kasininkas Ant. Leknickis, 1739 So. Halsted st.

Maršalka Petras Augustinas 712 W. 17 Pl.

Susirinkimai paskutinį nedėldienį kiekvieno mėnesio 1 val. po pietų Dievo Apveizdos parapijos svetainėj, 18 ir Union gatvės.

DRAUGYSTĖ ŠV. MYKOLO ARKANIOLO, COLLINSVILLE, ILL.

Prezidentas Juozas Gudėliauskas, 239 Hesperia st.

Vice-prezidentas V. Murauskas, 245 Seminary str.

Prokolų Raštininkas, P. Pranaitis, 431 Spring str.

Finansų Rašt. F. Stankaitis, 916 High str.

Kasininkas Kazimieras Kavaliūnas, 419 So. Clinton str.

Kasos globėjai:

Jonas Norkus 904 Vandelia str.

Rinkėjai Antanas Gudeliauskas, 601 N. Hesperia str.

Maršalka M. Gudeliauskas, 404 N. Hesperia str.

Metiniai susirinkimai atsibūna 2 ketvergą sausio m. Pusmetiniai 2 ketvergą liepos, Paprasti susirinkimai atsibūna, kas 2 ir 4 ketvergą kiekvieno mėnesio.

NEKALTO PRASID. PAN. ŠV. DRAUGIJA, WAUKEGAN, ILL., ADMINISTRACIJA:

Pirmininkė — Ona Vasiliutė, 1349 So. Lincoln Sstr., Waukegan, Ill.

Vice-pirmininkė — Anastazija Pavilkykė, 1349 So. Park ave., Waukegan, Ill.

Protok. rašt. Antanina Kasiliauskiutė, 1345 So. Park ave., Waukegan, Ill.

Finansų rašt. — Elžbieta Nevardauskaitė, 1221 Victoria st., Waukegan, Ill.

Kasininkė — Marijona Zeleniakiutė, 1320 So. Lincoln st., Waukegan, Ill.

DRAUGYSTĖS ŠV. JONO KRIKŠTYTOJAUS, MELROSE PARK, ILL. VALDYBA:

Pirmininkas J. Žvirblis, Box 595 Melrose Park, Ill.

Pirm. pagelb. V. Kiudolas, Box 151 Melrose Park, Ill.

Org. užžiūr. prot. rašt. A. Jasinskas, 1300 St. Charles ave., Maywood, Ill.

Finansų rašt. A. Samalionis Box 593 Melrose Park, Ill.

Kasininkas J. Stefonkevičia, 5001 12th st., Cicero, Ill.

Susirinkimai buna kas trečią nedėldienį kiekvieno mėnesio, pirmą val. po pietų J. Waichulio svetainėje. 2018 Lake st., kampas 21 gatv. Melrose Park, Ill.

ŠVENTO ANTANO DRAUGIJOS, WAUKEGAN, ILL., VALDYBOS ADRESAI:

Pirmininkas: Steponas Keliotis, 1344 So. Jackson Str.

Pagelbininkas, Kazimieras Burba, 1416 So. Park Ave.

Protokolų raštininkas, Antanas Samoška, 1338 Sheridan Road.

Finansų raštininkas, Jronimas Shemulinas, 712 — 8th Str.

Kasininkas, Antanas Bakšys, 1327 So. Victoria Str.

Kasos globėjai:

Juozapas Skuldžiskis, 1112 — 10th Str.

Raimunda Rulevičia, 1330 So. Jackson Str.

1. Maršalka, Pranas Dapkus, 1407 So. Park Ave.

2. Maršalka, Antanas Didjurgis, 1327 So. Park Ave.

Švento Juozapo Draugijos, Sheboygan, Wis., valdybos adresai:

Pirmininkas: Daugirda Pranas, 214 S. River st.

Pagelbininkas, Skeris Antanas, 909 Indiana ave.

1. Sekretorius Stankus Antanas, 1414 New York ave.

2. Sekretorius Rutkauskas Juozas, Kasos globėjai:

Marculaitis Antanas, 1839 S. 14th st.

Kučauskas Andrius, 1623½ Indiana ave.

Maršalka, Karosas Juozas, 914 Clara ave.

Kasininkas Šalčius Juozas 918 Dilingham ave.

S. L. R. K. A. KUOPŲ SUSIRINKIMAI.

160 S. L. R. K. A. kuopa turės prakalbas, 25 d. balandžio, tuojau po bažnytinių pamaldų, šv. Onos svetainėje, 38 ir S. California ave.

Kviečiame kuoskaitlingiausiai susirinkti.

Valdyba.

Ashley, Pa. 69 kp. bus susirinkimas 25 d. balandžio 3 val. po pietų pas Antaną Malinauską 103 S. Main str. Visi kviečiami.

A. Malinauskas.

Wilkes Barre, Pa. 17 kp. laikys antrą bertaininį susirinkimą 25 d. balandžio 1 val. po pietų parapijos svetainėje. Bus svarstoma daug svarbių dalykų. Malonekite visi atsilankyti.

J. Stulgaitienė.

100 kp. laikys susirinkimą nedėlioj 25 d. bal. tuojau po sumos Aušros Vartų parapijos svetainėje. Bus priimami nauji nariai ir seni į pašalpos skirių.

Jurgis Labikas, Rašt.

Northampton, Mass. 19 kp. laikys bertaininį susirinkimą, 25 d. balandžio toj po pietų pas Jono Vaičiutį 217 Prospect str., užprašom visus narius, bus svarbių nutarimų, del ateinančio seimo.

Jonas Vaičiulis, rašt.

L. VYČIŲ 22 KP., MELROSE PARK, ILL., VALDYBOS ADRESAI:

Pirm. F. Žvirblis, Box 595

Pirm. pagelb. M. Pšalgavskis.

Prot. rašt. P. Valuckas, Box 623.

Kasininkas M. Šiminskis, Box 830.

Finansų rašt. T. Monkūnas Box 822.

Iždo globėja. Ona Budginitė, Box 436.

Susirinkimai atsibūna pirmą nedėldienį kiekvieno mėnesio 1 val. po pietų. Igno Vaičiulio svetainėj ant Lake st., kampas 21 gatvės. Melrose Park, Ill.

PRISIDĖK PRIE SAVO TAUTIEČIŲ KOLONIJOS.

Prasidėjo kėlimasis ant Arkansas ir Louisianos skinimų. Apsigyveno jau keletas skirtingų tautų. Mažai įmokėdamas, gali nusipirkti gerą žemės plotą, ant kurio gelėsi pragyventi ir pat pradžios, žemės parduodamos po $12 iki $15 už akrą. Dvieji vaisiai auginamikas metai. Iš kiaulių ir vištų gali gauti reikalams pinigų, daržuos užsiaugini viską ką tik nori valgimui. Pilnesnių žinių klausk pas L. M. Allen, P. M. Rock Island Lines, Room 718 La Station, Chicago.

EKINGSTON, PA.

Istoriškas Tragediškas veikalas "Civilė" buvo vaidintas 2 sykiu Kingstone vieną sykį parapijos ir draugystės naudai o sykį Tautos Fondo naudai su geru pasesikimu vaidino Kingstono, Pa. Teatrališką ir giesmininkų dr-stė. Dabar tą patį veikalą vaidins Pittston, Pa., bažnyčios svetainėje, nedėlioj bal. 25 d., pusėj aštuntos val. vakare. Kviečiam visus iš apielinkės atsilankyti ant to gražaus vakaro.

Komitetas.

KNYGŲ MĖGĖJAMS!

Nuo seno yra sakoma, kad "Knyga — žmogaus geriausias draugas". Bet svarbu, kad draugas — knyga būtų gera ir suteiktų skaitytojui naudą. Kaip tik tokia knyga ir yra "**Oliveris Twistas**". Parašyta žinomo anglų rašytojo Charles Dickens, Lietuvių kalbon versta Jono Kmito. Vertikas savo darbą atliko gerai. Atskleidžia skaitytojui prieš akis Anglijos žmonių tamseniąją gyvenimo pusę, parodo visą skurdą ir niekingumą, kuris slėpiasi po žibančią skraiste Londono miesto. Yra ir šviesesnių bruožų, kurie pajvairina turinį. Didelė knygą susidedanti iš 52 skyrių ir 520 puslapių. Atspausta aiškiai ant geros popieros. Kaina tik. $1.00

Nemažiau nusisekus už "Oliverį Twistą" yra "**Huckleberry Finnas**" Parašyta visam pasaulyj, pagarsė jusio humoristo Mark Tvain'o, ir versta iš anglų lietuvių kalbon jau gerai lietuviams žinomo Jono Kmito. Kaip Oliveris Twistas rodo gyvenimo tragediją, taip Huckleberry Finnas parodo lengvesnę gyvenimo pusę. Vertikas taip taip puikiai sugebia perkelti skaitytoją į aprašomas vietas, taip reališkai perstato Huckleberry ir jo neatskirimą draugą Tamą Sawyer'i, kad skaitytojas su didžiausiu žingeidumu seks tų linksmių draugų keliones ir nekartą nusijuoks iš jų prietikių.

Nemažiau patiks ir juodukas Džimas. Stokuoja vietos, kad visas ypatybes tos knygos išdėsčius, geriau tegul skaitytojas pats sprendžia. Knygos formatas 6½X8½ colių talpina savyje 43 skyrius ir 284 puslapius. Kaina su nusiuntimu ..... .75

Tikras malonumas skaitytojui ir papuošalas namams, tai neseniai išėjus iš spaudos knygutė **šv. Kazimieras Lietuvos Karalaitis. Ypač** skaitytoją patrauks geras pasiskaitymas ir dailus išleidimas. Ligšiol Amerikos lietuviai mažai teturi gražių artistišku leidinių, bet šv. Kazimierą galima drąsiai priskaityti prie gerų-geriausių. Turinys susideda iš keturių dalių: 1) Šv. Kazimiero gyvenimas ir jo reikšmė mūsų tautai. Parašė kun. P. Lapelis, 2) Šv. Kazimieras jaunomenės idealas. Parašė K. U. 3) Tėvynės meilė. Parašė Dr. A. K. Rutkauskas, 4) Giesmė į šv. Kazimiera. Parašė kun. F. B. Serafinas. Kiekvienas rašytojas savo užduotį gerai atliko— aiškiai ir gabiai apibūdindamas savo tėmą. Patartina kiekvienam pasiskaityti. Kaina .20

Apsvarstyk! Maža tai knygutė, bet duodanti daug peno del rimto svarstymo. Talpina savyje sekančius dalykus. **Kam tave Dievas sutvėrė? Dievas visados ir visur tave mato. Mirsi, Dievas teis, duos dangų ar pasmerks į pragarą. Bijok ir saugokis nuodėmių. Saugokis blogų draugų ir negerų vietų. Atsiskirk nuo bedievių. Negirtuokliauk. Pamesk vartojęs svaiginamus gėrimus. Mylėk skaistybę, Paliauk keikęs, nepyk, ir nekeršyk niekam. Brangink laiką ir teisingai dirbk, atlik dažnai išpažintį. Priimk dažnai šv. Komunija. Meldingumas į šv. Mariją Paną nesapvilia. Suprask maldos galybę, ir Delko tiek yra nuodėmių.** Kaina .5

Ar Kristus turėjo brolių ir seserų: Dažnai yra primetama katalikams, būk Kristus turėjo brolių ir seserų. Taigi kiekvienam bus naudinga pasiskaityti to teteisingo prikaišiojimo atmetimą viršminėtoj knygutėje. Kaina 5

Reikalaudami adresuokite:

DRAUGAS PUB. CO.

1800 W. 46th str., Chicago, Ill.

Reikalingas suprantantis savo amatą vargonininkas. Turės atlikti taippat zakristijono darbą. Apie sąlygas galima sužinotį pas.

Kun. K. Vasiliauską.

43 Chapel st., Westfield, Mass.

Paieškau, Antano Matelino, Alitaus parapijos, Luksnenų sodžiaus, ir Juozapo Šyvako. Udrijos parapijos abudu Suvalkų gub., Kalvarijos par. Turiu svarbų reikalą, todel jie patys arba kas apie juos žinote, malonekite pranešti, adreru:

J. A. Nenkūnas.

24 West St., Middleboro, Mass.

Ieškau savo pusbrolio Pranciškaus Andrušaičio iš Kauno gub., Raseinių apskr. Šidlavo parapijos, Žaiginio miestelio. Keturi metai kai Amerikoj. Girdėjau kad gyvena Chicagoj. Bučiau dėkinga jei sužinočiau kur jis randasi.

St. Blažytė.

505 Hamilton str. Grand Rapid, Mich.

Farma su Gyvuliais

40 akrų žemės už mylios nuo miesto, 40 akrų po plugu, puikus upelis eina per žemę, geri budinkai ir visokios farmos mašinerijos, 2 arkliai, 4 karvės 4 jaučiai, 2 kiaulės, 45 vištos, šieno ir grūdų užtektinai. Prekė $3100; inmokėti $1,500. Del platesnių žinių kreipkities pas

CHAS ZEKAS & CO.

127 N Dearborn st, Room 808
Chicago, Ill.

Dovana Giminėms

Nėra geresnės dovanos tavo giminėms Lietuvoje, kaip pasiuntimas jiems keleta rublių pavasario reikalams.

Pinigai nueina saugiai ir greitai siunčiant per "DRAUGO" Administraciją. Tavo giminės kenčiadidį skurdą. Sušelpk juos, pasiųsdamas keletą rublių.

Dabartinė rublių kaina yra sekanti:

10 rub. už	$5.05	100 rub. už	$49.00
20 ,, ,,	$9.95	200 ,, ,,	$98.00
30 ,, ,,	$14.90	300 ,, ,,	$147.00
40 ,, ,,	$19.80	400 ,, ,,	$196.00
50 ,, ,,	$24.70	500 ,, ,,	$245.00
75 ,, ,,	$36.75	1000 ,, ,,	$49000.

Šis kursas yra geras tiktai dabar. Rublių kaina gali greitai pakilti ir tada mes turesime imti paprastą kainą 52 c. už vieną rublį. Todel naudokitės, pakol yra pigu.

Norėdami nusiųsti pinigus savo giminėms, parašykite aiškiai vardą, pavardę ir adresą pinigų priemėjo ir taip-pat aiškų ir pilną adresą siuntėjo. Išpirkite money derį ant vardo "Draugas Pub. Co." ir drauge su laišku atsiųskite į "Draugo" redakciją žemiau padėtu adresu. Mes pinigus veikiai išsiųsime į paskirtą vietą ir pranešime apie tai siuntėjui, pasiusdami kvitą. Jeigu pinigai nerastų tos ypatos, kuriai yra siunčiami, tai sugrįš atgal ir bus sugrąžinti siuntėjui. Pinigai prapulti niekados negali

Visokiais reikalais adresuokite:

DRAUGAS PUB. CO.

1800 W. 46th Street, Chicago, Ill.

Norintiems atsilankyt ypatiškai, Pinigų Siuntimo Skyrius atviras nuo 1 po pietų iki 9 val. vakaro.

Mašinų darbas Sienoms lentos Stogui lentos

Archer Lumber Co.

34th Street ir Archer Ave.

Netoli Robey Street

Mes pristatome vieną lentą ar visą vežimą. Pristatome į visas miesto dalis.

Telephone Drover 6300

MOTERYS! DABOKITE SAVO SVEIKATĄ!

Skalbėnių prosinimas yra sunkus darbas. Tikrai sunku ir nesveika išstovėti kelias valandas, kadą pečiaus šiluma tave kaitina. Šiluma ir garas moterų sveikatai labai kenkia. Kad išvengus nesveikatos ir galvos skaudėjimo, pamėgink prosą "**Imperial**", su kurią laike dviejų valandų suprosuosi visos savaitės skalbinius ir nesijausi nuvargusi. Neskaudės tau nei galvą, nei pečiai, nei kojos. Ir sutaupyti galesi nemažai. Kuras sušildimui pečiaus, kad užkaistu prosą, kainuoja 30 c., į savaitę, $15.00 į metus. Gazinio proso vartojimas atseina 18 c. valandai. Elekros prosas apsieina 26 c., vienam tik prosinimui. Sušildimas gi mūsų "**Imperial**", proso kainuoja 2 c. visos savaitės skalbiniams išprosuoti. "**Imperial**" prosas gvarantuojamas. Fabrikos gvarantiją prisiunčiame su kiekviena prosa. "**Imperial**" prosas kainuoja tiktai $4.00. Duodame išmeginti dykai. Pasiųsk mums savo adresą, o mes tau prisiųsime expresu pasižiūrėjimui ir išmeginimui. Jei nepatiks, sugrąžink mums laike 2 savaičių, o mes jums sugrąžiname visus pinigus. Kas, gyvenę Chicagoje, tas gali asmeniškai mus atlankyti, o mes išrodysime ir išaiškinsime kaip reikia užšildyti ir tt. "**Imperial**" prosas yra tikras palengvintojas moterų darbo, sutaupintojas pinigų ir sveikatos. Kurį moteris nors syki yra meginus prosyti su "Imperial" prosu, tojį jau už jokius pinigus neims į rankas kitokios

Rašyk šiandieną:

NEW ERA SALES CO.,
P. Mulevičius Mgr.
2118 West 55th st., CHICAGO, ILL.

Faktai apie "Imperial" prosą.

1. Sveria tiktai 5½ svaro, nikeliuota.
2. Gali prosyti kiekvienoje vietoje, nes užkaista pati per savę.
3. Jokių ekspliozijų negalia buti.
4. Visos šeimynos baltinių suprosavimas kainuoja pora centų.
6. Užlaiko vienoda šilumą laike prosavimo.
7. Proso rankelė neįkaista, rankų nedegina.
8. Lengvai užkuriama, negenda, užtikrinta.
9. Galima ant jos išsivirti arbatos bei kavos.
10. Sutaupo laiką, darbą, sveikatą ir pinigus.

Telefonas Yards 1654

NEWMAN

Aukstininkas

4825 So. Ashland Ave.

Diemantai, laikrodžiai ir brangieji akmenai. Kuopų ir emblemų spilkos. Pataisymas musų specijališkumas.

Telephone Main 596

JOSEPH MOLITOR

ARKITEKTAS

Rooms 1003-1004

167 W. Washington St. Chicago.

Katalikiškos Bažnyčios mano speciališkumas. Aš stačiau Sv. Kryžiaus Bažnyčią Chicagoje.

NAUJA LIETUVIŲ ŪKININKŲ KOLONIJA ORGANIZUOJAMA.

Žemdirbystės studento, Rusk, County Wisconsinoje. Vieta yra parinkta netoli upelio ir nuolaidžiose vietose, apie tris myles nuo mokyklos ir nuo 5 iki 8 mylių tolumo nuo miestelio, kuriame yra dvi medžių išdirbystės dirbtuvelės. Žiema darbą galima gauti miškuose ir dirbtuvėse.

Tegu bus suprantama skaitytojui kad žemė yra kelmynas, nukirstas miškas ir vietomis kada tai išdegęs. Vietomis yra nesunkus išvalymas ir dar yra tokių vietų kur medžiais užsimokės už išvalymą. Yra tokių vietų, kur reikalaus sunkaus darbo. Bet išdirbus, išvalius — geresnios žemės yra sunku rasti. Prekės yra nuo $15 iki $18 už akrą. Reikalaujama vieno ketvirtdalio įmokėti iš karto. Pirmiau rašyk laišką, kad dažinotumetė gerai apie vertę žemės kol važiuosite apžiūrėti. (

Antrašas:

D. B. PRATAPAS,
437 W. Dayton st., Madison, Wis.

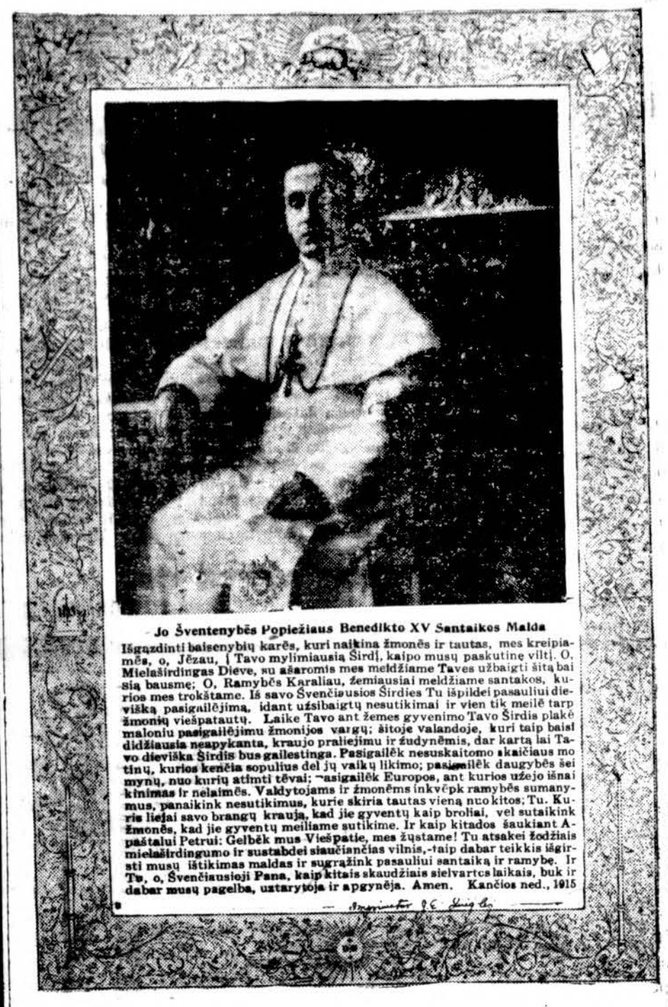

Jo Šventenybės Popiežiaus Benedikto XV Santaikos Malda

Išgązdinti baisenybių karės, kuri naikina žmonės ir tautas, mes kreipiamės, o, Jėzau, į Tavo mylimiausią Širdį, kaipo musų paskutinę viltį. O, Mielaširdingas Dieve, su ašaromis mes meldžiame Taves užbaigti šitą baisią bausmę; O, Ramybės Karaliau, žemiausiai meldžiame santakos, kurios mes troškame. Iš savo Švenčiausios Širdies Tu išpildei pasauliui dieviška pasigailėjima, idant užsibaigtų nesutikimai ir vien tik meilė tarp žmonių viešpatautų. Laike Tavo ant žemes gyvenimo Tavo Širdis plakė maloniu pasigailėjimu žmonijos vargų; šitoje valandoje, kuri taip baisi didžiausia nesupykanta, kraujo praliejimu ir žudynėmis, dar kartą lai Tavo dieviška Širdis bus gailestinga. Pasigailėk nesuskaitomo skaičiaus motinų, kurios kenčia sopulius del jų vaikų likimo; pasigailėk daugybės šeimynų, nuo kurių atimti tėvai; pasigailėk Europos, ant kurios užėjo išnaikinimas ir nelaimės. Valdytojams ir žmonėms inkvėpk ramybės sumanymus, panaikink nesutikimus, kurie skiria tautas vieną nuo kitos; Tu, Kuris liejai savo brangų kraują, kad jie gyventų kaip broliai, vel sutaikink žmonės, kad jie gyventų meiliame sutikime. Ir kaip kitados šaukiant Apaštalui Petrui: Gelbėk mus Viešpatie, mes žūstame! Tu atsakei žodžiais nielaširdingumo ir sustabdei siaučiančias vilnis,-taip dabar teikkis išgirsti musų ištikimas maldas ir sugrąžink pasauliui santaiką ir ramybę. Ir Tu, o, Švenčiausioji Pana, kaip kitais skaudžiais sielvartos laikais, buk ir dabar musų pagelba, uztarytoja ir apgynėja. Amen. Kančios ned., 1915

— Benedictus PP. XV

Tas didelis su jo paties parašu paveikslas Popiežiaus Benedicto XV su Jo Šventenybes Santaikos Malda parsiduoda "Draugo" Knygyne.

Paveikslas spausdintas ant dailios paveikslų popieros, 14×21 colių didumo su gražiais simboliškais pakraščių pagražinimais ir Taikos malda po apačia. Šitas paveikslas, kaipo atminimas tos svarbios valandos ir kaipo veikalas katalikiškos dailės turi rasties kiekvieno lietuvio kataliko namuose.

Kaina tik 25 centai su prisiuntimu.

Norint galime prisiųsti su gražiai rėmais, kurių kaina nuo $1.50 ir augščiau su prisiuntimu. Reikalaukite tuojau. Reikalavimus siųskite į "Draugo" Redakciją.

1800 W. 46th Street,
CHICAGO, ILL.

B. GOLDBERG

LIETUVIŠKA KRAUTUVĖ.

Drabužiai, skrybėlės, čeverykai ir vyrų parėdalai.

Viena kaina del visų.

4536-38 So. Ashland ave.
Chicago, Ill.

FARMOS 1915 FARMOS

Dabar laikas pirkt farmą Didžiausoj Lietuvių Kolonijoj Wis. ir Mich. Nereikia daug pinigų turėti važiuojant ant farmų gyvent. Mes duodam visko pradžiai gyvenimo, ir aprūpinam darbų, pirkdamas iš mūsų farmą neturėsi vargo, būsi užganėdintas ant visados. Del platesnių žinių kreipkitės pas.

Chas Zekas & Co.

127 N Dearborn st Room 808
Chicago, Ill.

FARMOS! FARMOS!!

Čia jau yra pirkę farmas apie 300 lietuvių, ir beveik visiems lietuviams yra žinoma, kad Mason paviete, Fountain, Mich. yra geriausios kviečių, dobilų ir bulvių žemės. Molis ir juodžemis lygus kai stalas. Fountaino žemės pralenkia visas kitas žemes kokios tik randasi lietuvių apygardoje. Aš turiu pardavimui 93 pradirbtas ir išdirbtas farmas su trobomis ir didžiausiais sodnais. Taip-pat 17000 akrų nedirbtos žemės nuo $8.00 iki 20.00 už akrą.

Fountain yra didžiausis centralinis lietuvių miestas. Jame randasi 18 štorų, banka, 2 mokyklį, 3 javų magazinai. Perka visokius javus žemdirbystės produktus ir materijolą. Tik 4 mylios nuo katalikų bažnyčios.

Atvažiuokite pažiūrėti, o aš su automobilių pavežinsiu, aprodydamas daug patogių farmų iš kurių galėsite pasirinkti sau patinkamą vietelę. Perkantiems žemę kaštus už geležinkelio tikietą sugrąžinsime. Mapos ir žemių aprašymai dykai. Rašyk tuojaus.

J. A. ŽEMAITIS.
FOUNTAIN. MICH.

Farmos, Geriausios Farmos!

Pigiai parduodu geriausias gatavas farmas subudinkais, sodais, užsėtais javais. Turiu visokio didumo farmų. Žemė-molis su juodžemiu ir molis su smielžemiu maišytas. Derlingiausia žemė pirmo sorto visokiems javams ir šienui ir sodams. Turiu daugybė farmų neišdirbtų labai pigiai parduodų ant lengviausių išmokėjimų. Žemė atsakančiai gera, didžiausioj Amerikoj lietuvių farmerių kolonijoj, kur aš esu pardavęs 320 farmų lietuviams. Apielinkėj miesto Scottville, Mason County, Michigan. Kuris yra turgauniausis farmerių miestas visame State Mich. Viduryje derlingiausių ir gražiausių lygių laukų. Keliai žviruoti (Plentai) upės ir ežerai pilni žuvies. Scottville yra lietuvių kolonijos centru ir randasi, arti prie Michigan ežero portavo miesto Ludington; turime geriausių transportaciją, vandenių laivais ir geležkeliais. Turime turgus, melnyčias, bankas, bažnyčias, geriausias mokslaines ir visas gėrybes.

Broli lietuvi, neklausyk kompanijų ir jų agentų apgarsinimų, kurie vilioja žmonės, kad pirktų smeltynus ir pustynes. Ant tokių žemių yra vargingas gyvenimas. Atvažiuok pas manes į Scottville, Mich. aš turiu geriausių žemių, geriausios kokios gali žemių su molių juodžemių ir maišytų rasti Amerikoj apgyventamę gražiausiame krašte. Nusipirkęs nuo manes ir tu pats ir tavo šeimyna džiaugsis ir tapsi greitai bagotu. Norintys pirkti gerų farmų rašykite tuoj, gausite žemlapį (mapą) lietuvių kolonijos ir farmų kataliogą. Adresas:

Anton Kiedis

Peoples State Bank Bldg.
Scottville, Mich.

PARSIDUODA FARMOS.

Lietuviškoje kolonijoj tarp gražių ir sveikų vandenų ir žuvingų ežerų, kur daugelis lietuvių yra apsigyvenę ir gauna iš tų žemių visą maistą. Nereikalauja prašyti, kad bosas duotų darbą, bet jaučiasi patys ant savęs bosais. Žemės gera ir derlinga. Oras toks pat kaip Lietuvoje. Žemę lengva ingyti. Galima gauti nebrangiai ir visokiomis išlygomis nuo 12 iki 70 dolerių už akrą.

FRANK BAKONAS,
Millerton, Mich., Mason Co.

12—19.

"Karė — kainos sumuštos — Karė" Viskas už $5.95

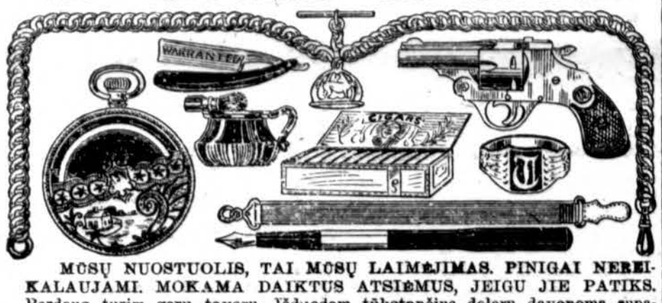

MŪSŲ NUOSTUOLIS, TAI MŪSŲ LAIMĖJIMAS. PINIGAI NEREIKALAUJAMI. MOKAMA DAIKTUS ATSIĖMUS, JEIGU JIE PATIKS. Perdaug turim gerų tavorų. Išduodam tūkstančius dolerų davonoms supažindinui žmonių su mūsų tavorais. Bet tik per apribuotą laiką mes duosime šitą dailiai išrašytą auksuotą laikrodėlį, moterišką arba vyrišką, su gerais viduriais ir ant gerų akmenų už $5.95, ir visus skutimosi prietaisu iš 4 dalykų, o taipgi lenciugėlis, žiedas, fontaninė plunksna, dėžė Havanos cigarų ir ant 7-nių šuvių nikeliuotą revolverį —DYKAI. PILNAI GVARANTUOTA. Kitur tie daiktai parsiduoda po $25.00. SPECIALIS PASIŪLIJIMAS: Pakol tavorų yra. Atsiųskit šitą apgarsinimą ir save adresą, o mes nusiųsime visus 10 daiktų pasižiūrėjimui ir išbandymui. Jeigu jie patiks, užmokėsite agentui $5.95 ir ekspreso lėšas. Užsakyk šiandien, o sutaupysi pinigų.

EXCELSIOR WATCH CO.

DEPT. 991, : : CHICAGO, ILL.

Phone Drover 4247

DR. J. JONIKAITIS

Gydau Vyrų, Moterių ir Vaikų Ligas.

Resid. **4613 S. Ashland Ave.**

Valandos: 9—12 iš ryto
1—3 po pietų
6—9 vakare

Tel. Drover 7042

Dr. C. Z. Vezel (Vezelis

Lietuviškas Dentistas

4712 So. Ashland Ave.

arti 47tos gatvės

Phone Drover 7800

Valandos: 8 lig 10 ryto, 1 lig 3 po piet ir 7 lig 9 vakare.

DR. A. J. TANANEVICZE

Gydytojas, Chirurgas ir Akušeras

Gydau Vyrų, Moterų ir Vaikų Ligas

3249 S. MORGAN ST. CHICAGO

Telephone Drover 1924

O. JONIKIENE

Geriausia Akušerka

3364 So. Halsted St., CHICAGO

(kampas 34tos)

Tel. Drover 5052

DR. K. DRANGELIS

LIETUVIS DENTISTAS

VALANDOS: nuo 8 iki 11 rytą, nuo 1 iki 4 po piet, nuo 7 iki 9 vakare.
Nedėlioms ir Seredoms pagal sutartį.

3261 SO. HALSTED ST., CHICAGO

Rusai — Daktarai Specijalistai

Mes galime pasakyti kas tau skauda ir nuo kokios ligos kenti. Mes gydome visokias chroniškas ligas. Patarimas veltui.

Ofisas 1335 So. Halsted St.
Tarp Maxwell ir 14-tos gatv.

Valandos: 9 iš ryto iki 8 po pietų.
Nedėliomis 9 iki 12 dienos.

Telefonas Canal 4346

Tel. Randolph 5246

A. A. Šlakis

ADVOKATAS

19 SO. LaSALLE St.
(Room 1014) Chicago, Ill.

Res. 3255 So. Halsted St.
Tel. Drover 5326

LIETUVIŠKA BANKA

TOWN OF LAKE SAVINGS BANK

Joseph J. Elias, Savininkas.

4600--4602 S. Wood St. Chicago, Ill.

Priimame pinigus į Banką užčėdyjimui nuo vieno dolerio ir daugiaus ir mokame trečią procentą ratomis ant metų. Siunčiame pinigus į visas dalis svieto pigiai, greitai ir teisingai, svetimų žemių pinigus mainome, perkame ir parduodame. Parduodame šifkortes ant visų linijų į krajų ir iš krajaus, taipgi tikietus ant geležinkelių po visą Ameriką ir Europą.

Musų Banka išdirba visokius raštus ir dokumentus visose kalbose ir duoda rodą lietuviams visokiuose atsitikimuose ir reikaluose ypatiškai ir per laiškus. Tik kreipkitės viršminėtu antrašu.

M. A. Norkunas,

Vienatinis Lietuvis Išdirbėjas

visokiu ž e n k l u draugystem. o ypatingai: kokardų guzikučių metaliavu, anamelioty ir padengtu celluloid'u, šarpu, veliavu ir karunu.

Man pavestus darbus atlieku artistiškai.

M. A. Norkunas

166 MELROSE, ST., MONTELLO, MASS.

Mokiname Angliškai

Visose dalyse Amerikos ir Kanados

Vienintelė mokykla, kurioj kiekvienas gali išmokti Angliską kalbą, labai trumpame laike, šios mokyklos naujausia ir tobulingiausia metoda. Mokiname per laiškus, visose šalyse, už labai mažą atlyginimą; teipjau klesose dienomis ir vakarais. Jeigu nori išmokti greitai Anglų kalbą, ateik ar rašyk platesnių žinių.

American School of Languages

1741 W. 47th Street, : : Chicago, Ill.

Plymouth National BANK.

Kapitolas su perviršiu
$165.000.00.

Šitoji Banka prižiurom Suvienytųjų Valstijų valdžios. Moka 3 nuošimčius nuo sudėtų pinigų. Galima susišnekėti lietuviškai.

G. N. Postlethwaite,
išdininkas.

Mandagus patarnavimas.

Bell System

1 d. Gegužio yra Danginimos Diena

Pasirūpink dabar telefono patarnavimu naujoje vietoje.

TRISDEŠIMTS DIENŲ PRANEŠIMAS

yra reikalaujamas permainyti tarpe balandžio 15 ir birželio 15 d. Šaukk Official 100 — nieko nekaštuos.

Naujas Direktorius užsibaigia gegužės 15 d.

Duok mums perkraustymo užsakymą tuojau, taip užtikrinsi indėjimą jūsų vardo ir adreso į sekantį Telefono Direktorių kuris eina į spaudą gegužės 15 d.

Chicago Telephone Company
Bell Telephone Building
Commercial Department
Official 100

LIETUVIAI!

SKAITYKITE IR PLATINKITE LIETUVIŲ KATALIKŲ SAVAITINĮ LAIKRAŠTĮ

"ZVAIGZDĘ"

"ŽVAIGŽDĖ,, yra seniausias lietuvių katalikų laikraštis 16 puslapių didumo. Suteikia įvairių žinių iš Amerikos ir viso pasaulio gyvenimo.

METAMS ATSIEINA TIK $2.00

Korespondencijas ir pinigus siųskite šiuo adresu:

"ŽVAIGZDĖ"

3654 Richmond St., Philadelphia, Pa.

SAUGOKIES pamėgdžiojimų, ir visada reikalauk tikro Richterio Pain — Expeller su inkaro ženklu, kaip ant paveikslo.

25 ir 50 centų aptiekose ir tiesiai iš

F. Ad. Richter & Co
74-80 Washington Street,
NEW YORK.

Ar Skaitei Kada Laikraštį "LIETUVA?"
Gal nežinai kur ją gauti?

"LIETUVA"

Eina jau 21 motus Chicago, Illinois kas Pėtnyčia ir paduoda daugiausiai gerų ir svarbių žinių iš Amerikos, Europos ir viso svieto, o prenumerata kaštuoja metui tik **$2.00**, pusei metų **$1.00**.

Rašyk adresu:

A. OLSZEWSKI,
3252 So. Halsted St., CHICAGO, ILL.

Du-kart Savaitinis Laikraštis

"SAULE"

Jau 25 metai, kaip išeina kaip Užtarninkas ir Pėtnyčia. Prenumerata kasztuoja metams: Amerikoje $2.50 metams, pusei metų $1.25. Rusijoje ir Europoje $3.50 metams, $1.75 pusei metų.

Rašykite šiądien, o gausite vieną numerį pasižiurėjimui dykai, adresuojant

W. D. BOCZKOWSKI — CO.
Mahanoy City, Pa.

28 metų senas laikraštis

VIENYBE LIETUVNINKU

EINA KAS SEREDA, BROOKLYN, N. Y.

Ir paduoda daugiausiai gerų ir svarbių žinių iš Amerikos, Europos ir viso svieto, o prenumerata kaštuoja metams tik $2.00; pusei metų $1.00. Užrubežiuose; metams $3.00; pusei metų $1.50.

RAŠYK ADRESU:

J. J. Paukszlis & Co.
120-124 Grand Str.,
Brooklyn, N. Y.

SENIAUSIA TAUPYMO BANKA CHICAGOJE

THE HIBERNIAN BANKING ASSOCIATION

ĮKURTA 1867 M

PIETVAKARINIS KAMPAS LA SALLE IR ADAMS ST.

TAUPYMO DEPARTAMENTAS

Priimam Depozitus pradedant nuo VIENO DOLERIO ir daugiau, už kurinos mokam 3 nuošimčius ant metų, kurį pridedam kas pusė metų.

Atdaras Subatos Vakarais nuo 6-tos iki 8-tos val. vakaro.

REAL ESTATE DEPARTAMENTAS

Perka ir parduoda propertes ant komisijos; iškolektuoja randas ir prižiuri propertes; parduoda geros vertės morgičius; skolina pinigus ant įtaisytų savasčių (properčių).

JAU EINA NAUJAS LAIKRAŠTIS

Seniai amerikiečių lietuvių laukiamas

"TIKYBA IR DORA"

Jis rašo apie naujus amerikiečiams dalykus, aiškina tikėjimo klausimus, atsako į visokius užsipuldinėjimus ant Katalikų Bažnyčios

Paduoda gražių doros apysakų—trumpai sakant **rupinasi žmogaus dvasios lavinimu.**

Laikraštis eina du kartu į mėnesį

Kaina 75 c. metams

Kas atsiųs savo adresą, gaus vieną numarį dykai.

Redakcijos adresas:

1644 Wabansia Ave. · Chicago, Ill.

Lietuviškųjų Švento Kazimiero

Seseru Seminarija

CHICAGOJE.

Vienuolyne yra: prirengiamoji mokykla, aštuonių skyrių pradinė mokykla ir augštoji mokykla (High School).

Lietuviškosios Seserų priima pas save mergaites mokinimui ir išauklėjimui. Seminarijoje prie reguleriškojo mokslo, arba ir atskyrium, yra mokinama: muzika, paišymas, siuvinėjimas ir taip toliau.

GEROS MOKINTOJOS. PIGUS UŽLAIKYMAS.

Reikale meldžiama kreipties prie Motinos Perdėtinės šiuo antrašu:

Mother Superior,
St. Casimir's Seminary,
6700 S. Rockwell St. Chicago, Ill.

Ar norite gaut

DOVANĄ?

Atsiųskite man adresus visų savo draugų ir pažįstamų gyvenančių Amerikoje, tai gausite nuo manęs GRAŽIĄ DOVANĄ

Henry J. Schnitzer
141 Washington St.
New York City.

Tel. Yards 1138

Lietuviškas Graborius

Seniausias, pigiausias graborius ir tirinetojas del pavargėlių našlaičių.

P. A MAŽEIKA
3315 Auburn Ave. CHICAGO, ILL

Platinkite tą knygą Lietuvių Dienoje

Nauja Knyga

Šv. Kazimieras

TURINYS

1 Šv. Kazimieras gyvenimas ir jo reikšmė mūsų tautai. Kun. P. L.
2 Šv. Kazimieras jaunuomenės idealas. K. U.
3 Tėvynės meilė. D-ras A. K. R.
4 Giesmė į Šv. Kazimierą Pranas

Kaina 20 c.

Pusė gryno pelno skiriama

"Tautos Fondui"

Pusė pelno — "Tautos Fondui"

Adresuokite:

DRAUGAS PUB. CO.
1800 W. 46th St. - Chicago, Ill.

Užsirašyk sau ar savo pažistamiems Lietuvoj bei Amerikoj

"Išeivių Draugą"

Kurs 1915 metais eis kas savaitę padidintas ir padailintas, talpins:

1. *Vėliausias žinias iš karės.*
2. *"Seno darbininko atminimus"* užvadintus *"Svieto perėjūnas"* (trankimasis po Vokietiją, Luxemburgą ir Daniją).
3. Kun. Norbuto kelionę į Lietuvą, užvardintą *"Iš Škotijos į Lietuvą ant motocikletkos".*
4. *"Škotijos Lietuviai"* II Lanarkshire, III Linlithgowshire, IV Midlothian, V Dundee ir tt.
5. *"Lietuviai Anglijoj".*
6. *Korespondencijas.*
7. *Peržvalgos ir margumynai* ras sau vietą.
8. Dainas, pavekslėlius, *straipsnius.*

Tariant trumpiaus, pasistengs tapti vienu iš *įvairiausių* ir skaitymui *verčiausių laikraščių.*

Kaina laikraščio Britanijoj, Lietuvoj, Amerikoj: metams 8 šilingai (2 dol.), pusmečiui 4 šilingai (1 dol.), trims mėnesiams 2 šiling. (50 centų).

Adresas:

Rev. Jos. Norbut
Mossend, Lanarkshire, Scotland.

Telephone Drover 5326

Dr. S. A. Rutkauskaitė-Šlakienė

Gydo visokias ligas

Specijalistė moterų ir vaikų ligose

VALANDOS: 9—12 prieš piet; 4:30—7:30 vakare, Nedėliomis 9—12 prieš piet.

3255 So. Halsted St., Chicago, Ills.

Jei nori linksmai ir naudingai praleisti laką, tai skaityk naujai išleistą knygą

Huckleberry Finnas

Parašyta garsaus Amerikos raštininko Mark Twain. Lietuvių kalbon versta J. Kmito.

Yra tai didelė knyga turinti 284 puslapius ir atsieina tik 75c. su prisiuntimu. Reikalauk tuojau.

DRAUGAS PUB. CO.

1800 W. 46th St. - - Chicago Ill.

Vyriškų Drabužių Išpardavimas

Mes gvarantuojame kad sutaupysime jums 50% jusų pinigų ant drabužių. Sanitariškai išvalyti, truputį vartoti nuo $25 iki $85 ant orderio daryti siutai $5.00 ir augščiau. Nauji ir neatimti ant orderio padaryti siutai už pusę kainos $4.- $5 ir $6.00. Ant orderio siutos kelinės už $2.50.

KUPARAI ir VALYZAI

S. Gordon

1415 So. Halsted St. Chicago, Ill.

Atvira kasdieną (ir Nedėlioj) dienomis ir vakarais.

Tukstančiai Dolerių

Kasdien yra žmonių išleidžiami pasiklausymui garsių dainingų ir muzikos.

Be jokių ypatingų išlaidų galite girdėti savo namuose viską mūsų garsiuose gramafonuose, kurios parduodame už grynus pinigus ar ant išmokesčių.

Po $1.00 į mėnesį

3 mėnesiu Bandymas DYKAI

24 ir 50 dainingų ir muzikališkų gabalėlių dykai. Raštiška gvarancija ant 15 metų. Rašyk mums reikalaudamas mūsų nemokamo gražaus iliustruoto katalogo.

ROYAL PHONOGRAPH CO.
91 E. 4th Street. Dept. 100
NEW YORK, N. Y.

Sieniniai Paveikslai!

Kiekvieno lietuvio-kataliko namuose privalo rasties nors pora gerų katalikiškų paveikslų. Mes tik ką gavome siuntinį įvairių paveikslų,kaip tai *Šv. Kazimiero, Šv. Antano, Šv. Petro, Šv. Jono, Šv. Juozapo, Šv. Onos.* ir beveik visų esančių Šventųjų; *Sald. Širdies V. Jėzaus, Nukryžiuoto, Penkių Ronų V. Jėzaus, Sald. Širdies Šv. Marijos Panos, Nekalto Prasidėjimo Šv. M. P.* ir tt. ir tt. Taip-pat turime pav. *Šv. Tėvo Popiežiaus Benedikto XV.*

Norėdami paveikslą gauti, paminėkite vardą, kokio norite, prisiųskite pinigus su pareikalavimu, o paveikslus veikiai gausite. Kaina su prisiuntimu kiekvieno 25 centai.

Prastesnės rųšies turime po 20c., bet visados patartume pirkti brangesnį, nes tai daug yra dailesnis ir nebus gėda laikyti namie.

Adresuokite:

Draugas Publishing Co.
1800 W. 46th Street, Chicago, Ill.