• SAVAITINIS LAIKRAŠTIS •
"DRAUGAS"
EINA KETVIRTADIENIAIS
IŠ CHICAGO, ILL.
Kaina Metams:
Suvienytose Valstijose - - $2.00
Europoje ir kitose šalyse - $3.00
APSKELBIMŲ KAINOS ANT UŽKLAUSIMO
Su visokiais reikalais reikia kreipties šiuo adresu:
DRAUGAS PUB. CO.
1800 W. 46th Street Chicago Ill.

• LITHUANIAN WEEKLY •
"DRAUGAS"
[THE FRIEND]
Published Every Thursday, Chicago, Ill.
SUBSCRIPTION RATES:
In United States - - - $2.00
Foreign Countries - - - $3.00
ADVERTISING RATES ON APLICATION
All Communications and Money Orders must be addressed to:
DRAUGAS PUB. CO.
1800 W. 46th Street Chicago, Ill.

ORGANAS: LIETUVIŲ RYMO-KATALIKŲ FEDERACIJOS, SUSIVIENIJIMO LIETUVIŲ R.-K. AMERIKOJE, LIETUVIŲ R.-K. PILNUJŲ BLAIVININKŲ SUSIVIENIJIMO AMERIKOJE IR "LIETUVOS VYČIŲ

Metai {Vol.} VII. CHICAGO, ILL. KETVIRTADIENIS 8 . D. LIEPOS (JULY) 1915 M. No. 28

ENTERED AS SECOND-CLASS MATTER JULY 8th, 1912 AT THE POST OFFICE AT CHICAGO, ILL., UNDER THE ACT OF MARCH 3rd, 1897.

MOTERŲ IR VYČIŲ SEIMAMS PRAĖJUS.

Praeitos savaitės seimai Chicagoje — A. L. R. K. Moterų Sąjungos ir Lietuvos Vyčių — kaip tik parodo, ką gali ir kokią reikšmę turi mūsų gyvenime organizacijos. Ilgą laiką tylėjo mūsų moterys. Mažai kuo tepasižymėdavo, nors atsirasdavo veiklių vienukių. Bet štai po ilgo tylėjimo ir jos sukruto aiškiai ir garsiau kalbėti. Sumanyta tverti moterų organizacija. Pradėta veikti. Ir įstabūs dalykai — vos 6 mėnesių darbo vaisiu buvo 14 A. L. R. K. Moterų Sąjungos kuopų, susirišusių į vieną vietą, prigulinčių prie centro, priede 5 kuopos, kurios diena už dienos prisidės prie vienijančio centro. Pačių jau susivienijusių moterų skaičius nemažas — apie 500. Tuo nuostabiau, kad tas viskas įvyko prieš pirmąjį moterų seimą! Gi pačiame seime, kuriame apart centro valdybos dalyvavo 23 delegatės, kiek parodyta tyro idealizmo, pasišventimo! Vargina mus, katalikus, silpnas mūsų spaudos stovis, laikraščių mažas skaitlius. Atjaučia tai mūsų moterys, kalbasi apie moterims laikraščio inkurimą. Bet kalbomis nedaug ką nuveiks, mažą teparodysi reikalo atjautimą. Reikia tam reikalingiausio dalyko — slydžiojo pinigo. Ir kas galėjo tikėtis: tarp mažo delegačių skaičiaus savo organo uždėjimui sumetama $226.74! Kada prisimeni, kad tas aukas sudėjo moterys, noroms nenoroms jauti pagarbą prie tokio moterų duosnumo, turi joms pripažinti didelį pasišventimą, surištą su reikalo svarbos atjautimu. Dar prieš pirmąjį moterų seimą, nuosavaus laikraščio įsteigimo idėjai plačiau nepasklydus, užmanytojo laikraščio fonde jau radosi su viršum 100 dol. Tai tik pradžia. Pagyvens A. L. R. K. A. Moterų Sąjunga metus, pritrauks daugiau narių, pačios kuopų skaičiumi ir netik moterų sąjunga puikai užsivynos, bet ateinančių metų seime rimtai galės kalbėti apie nuosavų organą. Ir duok Dieve, kad A. L. R. K. A. Moterų Sąjunga ir jų laikraštis atsistotų ant tvirtų pamatų. Bet apie tai ir neabejojame: moterų darbai apie tai aiškiai kalba.

Nustojo kalbėję moterys, prašneko Amerikos lietuvių jaunimas — Lietuvos Vyčiai. Jauna ir jaunųjų tai organizacija, bet tik pasiklausykime atvira širdimi jų pasakojimams, permeskime akimi jų nuveiktuosius darbus ir turėsime pripažinti nemažą Lietuvos Vyčiams veiklumą, pasišventimo nestoką.

Per pastaruosius metus susisitvėrė 18 naujų kuopų, narių skaitlius užaugo iki 3,000. Kas besuskaitys visų kuopų surengtus vakarus, prakalbas, įvairias pramogas? Bet ne vien tuo dvasia gaivinama: steigiamos mokyklos, vakariniai kursai, atlankoma muzejai etc. Nepamirštama nei gimnastika, mankštymasi, steigiama įvairaus sporto arteliai etc.

Organizacijai augant, įvairiems veikimams besiplėtojant, negi galima apsieiti be jaunimo laikraščio? Steigiama jaunimo laikraštis "Vytis", kviečiama talkon moksleiviai katalikai, nemenka mūsų visuomenės rezerva, kad bendromis pajėgomis pastačius jaunimo judėjimą į prideramą vietą. Išsikaštavę delegatai laikraščio pradžiai sumeta 50 dol., nutaria atsikreipti į visus Vyčius aukoti tam tikslui ir su pagelba mėnesinių mokesnių steigiama savas organas. Abejoti apie laikraščio pasekmingą gyvavimą nėr ko: prakilnus pasirįžimas sujungtas su pasišventimu viską pergalės. Įsisteigus nuosavų jaunimo laikraštį, Lietuvos Vyčių oragnizacija išsiplėtos, apims naujus plotus, prižadins prie veikimo atsilikusių kolonijų jaunimą. Didele parama bus netik savas organas, bet ir katalikiška moksleivija, kuri dar nevisai sujungė savas pastangas su katalikiškuoju Amerikos lietuvių jaunimu.

Norėtųsi padaryti dar keletas bendrų pastabų prie visų lietuvių katalikų organizacijų, kurios gal aiškiau negu kada gali liūdyti apie katalikiškų laikraščių, katalikiškos spaudos išplėtojimo reikalingumą. Laisvamaniai ir socijalistai turi nemaža savų laikraščių ir jais apsėjo lietuvių kolonijas. Pertai nėra ko stebėtis, kad, daleiskim, t. v. tautiškasis susivienijimas ir socijalistų sąjunga kuopų skaitliumi viršina katalikų organizacijas. Nors katalikų organizacijos mažiau turi kuopų, bet narių skaitliumi viršina savo konkurentus. Taip katalikų susivienijimas visu trečdaliu turi mažiau kuopų, negu t. v. tautiškasis. O vienok narių turi daugiau. Lietuvos Vyčiai įsisteigė vos apie trisdešimtį kuopų, o narių skaitliumi gali lengvai konkuruoti su socijalistais, turinčius bent 8 sykius daugiau kuopų negu L. Vyčiai. Reiškia, lietuvių visuomenė labiau yra linkusi prie katalikiškų organizacijų, tik, dėja, nėra kam jos sužadinti, paskatinti prie organizavimosi. Laisvamaniai su socijalistais, turėdami skaitlingesnę ir geriau išplėtotą spaudą, pasiekia daugiau kolonijų, savus pasekėjus žadindami prie organizavimosi. Tik visa nelaimė tame, kad jiems nesiseka surasti daug pritarėjų. Tegu tik katalikai išplėtotų savo spaudą, su kurios pagelba įjudintų visas lietuvių kolonijas, — nėr reikalo dvejoti apie tai, kad katalikai tuomet netik savų organizacijų kuopų daugiau pristeigtų, bet ir narių skaitliumi su jomis niekas negalėtų susilyginti.

Štai kodel reikia karštai sveikinti moteris ir Vyčius, didžiausią domos dalį atkreipusius į dauginimą ir išplatinimą katalikiškų laikraščių. Jie suprato spaudos svarbą.

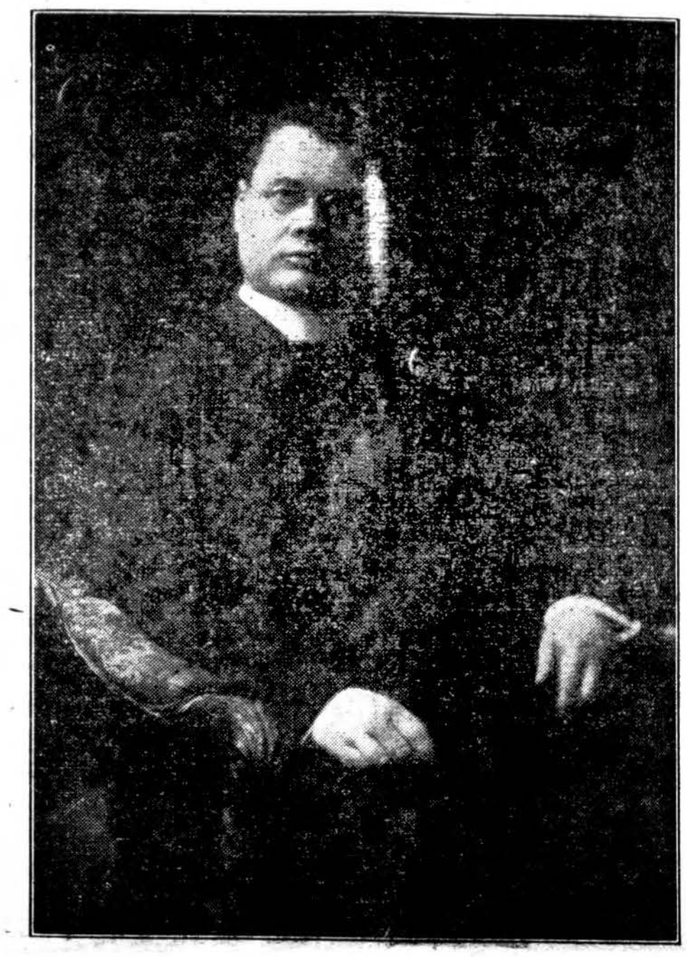

Kun. Tamas Žilinskas

24 birželio, 1915 metų sukako 25 metai, kaip kun. Tamas Žilinskas liko įšventintas kunigu. 18 metų pildė kunigo pareigas Seinų vyskupijoje. 1908 metais, kviečiamas savo pusbrolio, Jono Žilinsko, atvažiavo į Bostoną ir užėmė jo vietą, kaipo Bostono lietuvių parapijos klebonas; tą vietą jisai užima ir ligšiol.

Kun. Tamas Žilinskas jau ir Lietuvoje buvo pasižymėjęs savo patrijotizmu ir savo gabia plunksna ir duosnumu tėvynės reikalams. 1913 metais Lietuvių Kunigų Sąjunga išrinko jį savo prezidentu. Pereitais metais seimas antru atvėju suteikė jam prezidento vietą.

24 birželio Bostone pas kun. Tamą buvo suvažiavę Naujosios Anglijos lietuviai kunigai — sveikintų savo draugo ir prezidento. Iškilmėn atsilankė ir kitų tautų kunigai, tarpe kurių buvo ir vietinis augštesnės hierarchijos atstovų. Neužilgo bus apvaikščiojama sidabrinio jubilėjaus iškilmės ir tietinėje bažnyčioje, dalyvaujant parapijonims. Tik laukiama, kol bus pabaigtas Bažnyčios remontas. Kun. T. Žilinsko rūpesniu Bostono Bažnyčia dabar atnaujinama: sienos ir lubos naujai nupiešiamos, statomas naujas altorius, atnaujinama stacijos, įvedama elektros šviesa ir tt.

Bostenietis.

Suv. Valstijų Prezidento ir Apaštališko Delegato Washingtone Pasveikinimai Lietuvos Vyčių III Kongresui.

The White House
Washington
July 2, 1915.

My dear Sir:

In the absence of the President and in his behalf let me acknowledge the receipt of your telegram of July 1st and assure you and all those concerned that the President will deeply appreciate your generous expressions. Thanking you for your courtesy in wiring him. I am

Sincerely yours,
J. TIMOTHY
Secretary to the President

Mano brangūs Tamstos:—

Prezidentui nėsant namie, lai bus man leista Jo vardu užtikrinti Jums gilų prielankumą už Jūsų telegramą, prisiųstą pirmoje Liepos dienoje, 1915. Aš užtikrinu Jums ir visiems Jūsų sandarbininkams, kad S. V. Prezidentas labai giliai atjaus Jūsų geriems norams,

Prielankus Jums
J. TIMOTHY,
S. V. Prezidento Sekretorius.

Washington, D. C.
July 2nd 1915.

Dear Sir:—

I have received your telegram of July the First in which, in name of the Knights of Lithuania, you express sentiments of filial obedience and attachment to the Holy See and ask me to send you my blessing.

I am truly grateful to you and the Knights of Lithuania for your protestation of loyalty and obedience to the Holy Father, and I willingly accord your request by sending you my cordial blessing. I sincerely hope your convention will be successful and productive of many and lasting good results.

With good wishes, I am,
Yours respectfully in Xt.,
† JOHN BONZANO
Archbishop of Melitene
Apostolic Delegate.

Brangūs Tamstos!

Jūsų telegramą pirmos Liepos dienos š. m., kuriame Jūs, visų Lietuvos Vyčių, vardu išreiškiate prielankumą ir prisirišimą prie Švento Ap. Sosto ir kuriame meldžiate mano palaiminimo, priėmiau.

Aš esu Jums ir visiems Lietuvos Vyčiams labai dėkingas už Jūsų atjautą ir prielankumą Šventam Tėvui ir, aš noriai siunčiu Jums savo palaiminimą. Aš tikrai linkiu, idant Jūsų kongrešui sektųsi, ir, kad būtų vaisingas ir išduotų geras pasekmes.

Jūsų Kristuje
† JONAS BONZANO
Antvyskupis Melitene.
Apaštališkas Delegatas.

VOKIEČIAI VIS DAR GALI LAIMĖJIMAIS PASIGIRTI.

VOKIEČIŲ LAIMĖJIMAI.

Rytų karės fronte vokiečiai varo rusų armiją iš Galicijos. Tarp Bugo ir Vislo upių vokiečių kariuomenė užėmė Belcą, Komarovą ir Zamostį. Upės Vislos kairiame krašte vokiečių kareivija sumušė rusus, užimdama nemažai naujų pozicijų ir paimdama nelaisvėn kelius šimtus rusų kareivių.

Vakarų karės laukuose — Prancūzijoj, vokiečiai laimėjo keletą svarbių punktų Arras apielinkėje. Neuse upės slonyje tiės Eparges prancūzų veikimas nusilpnėjo, vokiečiai išpalengva traukiasi pirmyn. Oficijaliai vokiečių pranešimai skelbia apie vokiečių kariuomenės laimėjimus visuose karės laukuose. Vokietijoj didelis esąs dvasios pakilimas.

DARDANĖLUOSE.

Svarbių permainų neįvyko. Buvę mūšiai perėjo be pasekmių. Talkininkai šiek tiek pažengę, bet toliau galima esą laukti dar retesnių ir menkesnių pažangų. Iš visako galima spręsti, kad dar long-long way iki turkų sostinės. Jau daug mėnesių laivai baldos prie Dardanėlų vartų, jau greitai 2 mėnesiu kaip sausumos kariuomenė išlipo ant Gallipolio, o turkai vis vartų neatidaro.

AUSTRIJEČAII ATGAUNA SAVO POZICIJAS.

Generolo Linsingeno armija susiremė su rusais prie Kamionkos ir Strumilovo. Mūšiai traukiasi bepaliovos, austrijiečiams sekąsi pusėtinai, keliose vietose net užėmė naujas pozicijas, rusams pasitraukiant.

Kunigaikščio Juozo Ferdinando armija maršuoja Tanevo linkui, kur neužilgo žada įvykti smarkūs mūšiai.

ITALIJA.

Irgi žengia pirmyn. Tik kol kas austrijokai nelabai tą junta. Per paskutinę savaitę, galima sakyti, ant Italijos fronto svarbių permainų neįvyko. Oficijališkai vis dar Italija neturi karės nė su vokiečiais, nė su turkais. Bavarijos kariuomenė, kuri ketino eiti prieš italus, dabar pasiunsta prieš rusus, o jos vietą užėmė austrijos kariuomenė.

GALICIJOJ.

Tebeina smarkiausieji mūšiai. Čia 11 birželio rusai pasiskubino pasigirti sumušę pilnai vokiečius ir suėmę pagal Zuravino ant upės Dniestr 15,431 belaisvį kareivį, 348 oficierius, 78 kulkasvaidžius, 17 armotų ir tt. Ir kitose vietose atmušinėję vokiečius austrijokus, suimdami kasdien po kelius šimtus ar net tūkstančius belaisvių. Tečiaus tie pasigirimai toli gražu neprilygsta pasigirimams vokiečių austrijokų. Skaitant pastaruosius galima pamanyti, kad rusų armija pradėjo irti ant visų siulių ir neužilgo visai nusmuks. Kasdien austrijokams — vokiečiams kliuvą po kelius tūkstančius, net desėtkai tūkstančių belaisvių! Šiaurėj nuo Przemyslio, prie Sieniavos, generolo Mackenseno armija suėmus 13 birželio 16,000 rusų belaisvių. O nuo 12 birželio iki 16 to paties generolo armijai kliuvę 40,000 rusų belaisvių, 69 kulkasvaidžiai ir tt.

Vokiečiai žadą iki 1 liepos išvaryti rusus iš Galicijos, užimti patį Lwową.

Amerikos Žinios

BRYANAS PRIEŠ WILSONĄ.

Washingtono žymesnieji demokratų partijos vadai gavo žinių iš pašalinių šaltinių, būk, buvęs Suvienytų Valstijų sekretorius, W. Bryanas manąs kiek galima plačiau agituoti prieš Wilsoną. 1916 metais prezidento rinkimuose, Bryanas stosiąs prezidento Wilsono priešų pusėje. Dabartiniu laiku Bryanas, pasiremęs Amerikos vokiečių užuojauta, stengiasi ingyti didesnę intekmę tarp amerikiečių, kurie nėlabai meiliai žiūri į naujai skelbiamus Bryano obalsius.

Spėjama, kad ir pats Bryanas norėtų patekti į Suvienytų Valstijų prezidentus, tik vargiai jis pasieks taip augštą vietą. Neužsilaikęs ant sekretoriaus vietos, atgrasino nuo savęs žmones.

AMERIKOS VOKIEČIAI ORGANIZUOJASI.

Amerikos vokiečiai negali jokiu būdu nusiraminti, taip jiems rūpi "faterlando" likimas. Negalėdami užkūlisine politika pakreipti Suvienytų Valstijų valdžios prie didesnios Vokietijai užuojautos, Amerikos vokiečiai sujudo organizuoties. Didžiosios vokiečių, austrijiečių ir vengrų organizacijos šaukia suvažiuoti visiems minėtų draugijų atstovams pasitarti kokiu būdu būtų galima Suvienytas Valstijas priversti daugiaus vokiečiams užjausti.

Sumanytojais šaukiamojo suvažiavimo yra du žymiu vokiečių veikėju: E. Albrecht, "Deutscher Bund" organizacijos pirmininkas ir Bernhard Baecker vokiečių "Istoriškos Draugijos" pirmininkas.

Amerikos vokiečiai pirma visako nori, kad Suvienytos Valstijos nebesiųstų karės ginklų ir amunicijos Europos kariaujančioms viešpatijoms.

MEKSIKOS REVOLIUCIJINIERIAI TAIKOSI.

Meksikos buvęs karės ministeris Izabel Robles praneša, kad jis yra ingaliotas abiejų revoliucinierių pusių vadų, pradeti taikos klausimą Meksikos nuraminimui.

Robles yra visai bešalis žmogus ir riaušininkai užsitikėdami jo gerais norais, paveda jam svarbų klausimą, — Meksikos nuraminimą.

Liepos mėnesio pabaigoje, Meksikos parubežyj žada susitikti Villa su Carranzos atstovu Obregonu ir bendrai apkalbėti sąlygas, sulig kurių galima būtų prieiti prie tvarkymo nelaimingosios Meksikos.

Žinios iš Lietuvos.

Pavenčiais ir padubysiais.

Vokiečių frontas Žemaičiuose labai aiškus ir likšiol vis vienodas. Vienas jo sparnas nuo Būbių dvaro (grapo Dimitro Zubovo) eina pagal Ventą į vasaros vakarus pro Kužius, Kuršėnus, Papilę, Viekšnius, Mažeikius, Leckavą; ties Greižės dvaru (grapo Keizerlingo) įeina į Kuršą ir iš čia metas šalin į pajūrį, anapus Liepojaus. Antras sparnas nuo tų pat Būbių, kuris stovi prie Ventos-Dubysos kanalo, eina į žiemos vakarus pro Padubysį, Saudininkus, Ariogalą, Seredžių — Veliuoną.

Tais dviem paupiais eina kuosmarkiausi mūšiai, kuone lygūs Galicijos mūšiams.

Įvardytieji miesteliai, greičiaus jau miestai, nebemiesteliai — taip jie buvo padidėję ir pagrožėję, visi stovi šiapus Ventos visi mūsų rankose: Bet lyg tyčia aplink juos eina smarkiausi mūšiai. Nedyvai. Miesteliams įkurti parenkama vis dailiosios, augštosios vietos. Ir jie kenčia. Didžiosios dalys nudega, bažnyčios sugriūva (Papileje, Kuršėnuose); kitur bent sugenda (Šiauliuose Viekšniuose). Žmones išlaksto į visas pusės. Gyvenimas nutyla. Nei kam kas beparduoti, nei iš ko bepirkti. Kas ir paliko, pirmą šuvį išgirdęs, lenda į savo pasitaisytą duobę ir ten sėdi ištisomis dienomis.

Kuršėnų klebonas Novickis išsėdėjo suklom 56 valandas. Ir tai neišvengė priepuolio. Pasirodžius klebonijos prieangyje, kaip tik tuo laiku sprogo granata, nuvertė visą prieangį)gonką); kleboną nekliudė, tik kontuzijavo; šoviniui prazvimbiant pro šalį, oras ten taip praretėja, kad žmogaus kraujas prasimūša pro odą. Kunigui Novickiui kraujas iš vidaus užliejo visą kairę akį, ir ji, dabar stovi raudona, it viena žaižda. Kažin, ar nepages. Dvarininkas Burba Helijodoras išsėdėjo duobėję tris paras (sutkas), kol galėjo pabėgti.

Iš p. Puterienės gavome žinią, jog 8 d. š. m. vokiečiai tebebuvo už Ventos: Tirkšliuose, Žemalėję, Židikuose, Pikeliuose. O mūsų rankose buvę Kuršėnai, Papilė, Viekšniai, Leckava, Mažeikiai.

Leckavos apielinkėje 6 d. vokiečiai iš Greižės nušovę vieną mūsų kazoką ir 4 sužeidė; užmūšė ir ketvertą arklių. Kiek vokiečių Greižėje krito, kas gi žinos?

Iš Ketūnų dvaro (4 verstai nuo Kuršėnų Šaukėnų link, 1½ v. nuo Micaičių) pabėgę pp. Jokubauskai štai ką nupasakojo.

Visų pirma, netiesa, kas buvo mums į aną numerį pripasakota. Jokių avižų vokiečiai Ketūnams nedovanojo. Ketūnai suskubo visus laukus savomis avižomis apiberti, tik nebesuskubo užakėt: atėję vokiečiai atėmė visus arklius. Buvo panašus atsitikimas su kepta duona. Vokiečiams atėmus, nebeliko nė gabalėlio nei dvaro gyventojams, nei patiems vokiečiams. Tad vokiečiai iš dvaro rugių nuvežė į maluną, susimalė sau ir davė miltų dvarui. Daugiaus nieko.

Tięs Ketūnais— Micaičiais vokiečiai turėjo pasidirbę puikias tranšėjas, tvoras, susistatę bateriejas. Bet visa pralaimėjo seredoje rusams. Subatoje 9 d. bet gi buvo laukiama antro mūšio, tad mūsų oficieriai patarė dvariškiams geriaus išvažiuoti.

Per Ventą ties Ketūnais vokiečiai pasidarė gera tiltą. O visas brastas užvertė dvaro ūkio ašTriais padargais: plugais, akėčiomis, kultivatoriais, ruliais ir ką tik radę.

Ligi paskutinio daiktelio pasiėmė iš kalvės, stolernios, ratainės. Paliko tik važius, šlėdes, lugnas. Bet ir nuo jų, kaip ir nuo viso kito, nusiplėšė visas odas, kailius, išsiėmė pasėdus ir poduškas.

Iš namų išsiėmė visus drabužius, palikdami tik moteriškus; patalus, pogalvines, antklodės

Iš klėčių visus grūdus, visą pavilgą, visą padarytą atstanka: cukrų, arbatą. Iš kučių išsivedę visus arklius. Išsipiovė karvės, bepalikdami 40; visas kiaules, visus paukščius.

Taip kad dabar bebūtų valgyti tos 40 karvių, kurios badu betgi dvesia, išvežus visą pašarą. Jei sulauks žolės, gerai; bet vis dar tebebuvo šalta. Bet kas ir iš tos jautienos, kurią tegali išsivirti vandeny? Duonos nei gabalėlio, nė druskos nei žiupsnelio, nei kitų priedų. Ir niekur nieko nebegali benusipirkti, nė Kuršėnuose, nė sodžiuose.

Iš sodiečių taip-pat visa ima. Ir tie sodžiai su miestelėnais pabaigė demoralizuoties. Vieni iš bado, kiti iš pasigobėjimo, grobia, ką tik pasineša iš dvarų, kurių savininkai pabėgo. Neša maišais bulves, kur rado užkasta, skaldytas malkas, stalo baltinius. Ką besakyti, kad vokiečiams ūmai pasitraukus, iš tranšėjų tie savotiški mūsų marodieriai visa susiima, kad ir aiškiai pažintų, jog tie daiktai iš čiapat iš dvaro. Prisiėjo net iš sakyklų barti už tą pikčiaus neprietelių skriaudimą tokių-pat nelaimingųjų, kad ir buvusių kitkart turtingesnių.

Pirmą sykį vokiečiai į Kuršėnų apielinkę atėję 16 d. bal. Jų nebuvo daug; tad ir imdami ką dar palikdavo ir savininkams. Antrą kartą didelė galybe atėję jau ėmė viską. Taip-pat dabar grynai apvalytas kraštas, kenčiąs gyvą badą. Laukai liko neapsėti. Dievo malonė, kad mes paskutinėmis dienomis imame nugalėti priešininką ir jį atstumėm jau nuo Ventos bent per 6 verstus. Dabar gal jau toliaus.

Mažeikiuose vokiečiai visai nebuvo. Visa tebėra, sveika: ir miestas, ir stotis.

Laužuvoje eidami Mintaujos link, buvo užėję iš Akmenės. Žiopeliuose tuoj pasiklausė, kur gyvena ūkininkas N? Suvokę tą ūkininką tuoj 200 raitarijos perbrido per Vadaksties upę. Rodos ten nei nebuvo brastos! Ir atakavo Ringių stotį. Viso buvo atėję 400 kavalerijos.

Dvi armatos artilerijos iš Žiopelių du syk šovė į stotį ir uždegė du trobesiu. Kiti šaudėsi su mūsiškiais iš šautuvų ir padegė dar dvi trobi.

Priėjo prie strielkininko, paklausė, ar trobelė skarbo? Taip, atsakė strielkininkas. Kas čia gyvena? — Gi aš su šeimyna. Tai ir nedegino tos trobos.

Laižuvoje ėmė teirauties, kame rusai? Užklupo Žemaitį S. Tas nepasakė. Užklupo žydelį, atstatęs džydą ir sukeikęs. Tas nusigando ir išsitarė: Ringiuose.

Iš bažnyčios bokšto, prasimūšę langą, saugojo, ar mūsiškiai ateina. Pamatę, pabėgo Mažeikių link.

Ringiuose dar sudegino geležkelio kūro sandėlį. Bet žydo pirklio malkas paliko nedeginę.

Viekšniuose išpradžių baidytasi, šaudant; paskui taip priprasta, kad vaikai ėmė bėgioti ant pozicijų su mūsų kareiviais šovinių gilzų rinkti. Ten draugė guli ant pilvo ir laukia, kada kareiviai iššaus.

Iš Kelmės mes pabėgome 15 d. balandžio rytą. Daiktus pasidėjome į ąbazo vežimą, kad buvo sunku krestelis nešties. Aš taip buvau nusigandęs, kad užmiršau paklausti, kam ir iš kur įduodu daiktus. Vežimas greitai pavažiavo. Aš maniau jį rasti Šiauliuose paskui Joniškyje ar Mintaujoje, net Rygoje; bet niekur neberadau. Taip ir palikau visiška neturtė, taip kaip bestovinti.

Iš Pašvitinio antrą kartą gavau išsidanginti 21 d. bal. Mūsų vartotojų draugiją vokiečiai išplėšė. Nieko nepavyko išgelbėti. Radaus be nieko. Sustojau Vabalninke. Čia ramu, tylu. Pikta, kad ir pati gauni vargti ir kad dvylikos metų draugijos sutaupymas žuvo.

L. Krziševičius.

(Iš "Rygos Garso").

Iš Liet. Gyvenimo Amerikoje.

WESTVILLE, ILL.

13 d. birž. buvo perstatymas lietuvių mokyklos vaikų. Daug žmonelių prisirinko ir džiaugėsi tėvai matydami savo vaikelius taip dikčiai ir gražiai seserų mokytojų išlavintus.

Čia irgi renkami parašai po Lietuvių Peticija, o sykiu ir aukos nukentėjusiems nuo karės lietuviams. Tarp gerų žmonių užeinama ir ant blogų, visokių nesusipratelių, kurie, kaip koki ežiai, priešais pasistato prieš parašų rinkėjus ir nesirašo. Daugumas jau pasirašė, žinoma, kurie supranta tą dalyką.

Westvillietis.

GRAND RAPIDS, MICH.

13 d. birželio buvo koncertas šv. Petro ir Povilo svetainėje, nupirkimui vietinės parapijos chorui gaidų. Programas buvo įvairus ir susirinkusius užganėdino.

20 d. birž. buvo parapijinės mokyklos surengtas vakarėlis. Programas buvo taip-pat gražus, dailus. Tik įspudį gadino bereikalo įmaišyti angliški kąsneliai, kurie visgi prisideda prie vaikų suamerikonėjimo. Mokyklą baigė ir diplomus gavo 6 mergaitės ir vienas bernaitis. Išdalinus diplomus, kun. J. Gervickas pasakė gražią prakalbą. Publikos buvo apie 700 asmenų.

S—s.

CLEVELAND, OHIO.

Anglų laikraštyje "Cleveland Leader" nedėldeniniame numeryje, 13 d. birželio, patėmijau patalpintą fotografiją Liet. Teatr. dr. turėto pikniko 23 d. gegužio. Apart fotografijos dar buvo trumkas prierašas, ištrauka, iš istorijos, būtent, kad Lietuva yra provincija, kurios penkios dalys randasi po Rusijos valdžia, o dvi dali po Vokietijos. Pagirtinas ir prakilnus tai darbas garsinti savo tautą svetimtaučių laikraščiuose, nes šiandieną svetimtaučiai mažai žinodami laiko lietuvius už lenkus. Tarp kitko pastebėjau gana stambią klaidą link tos draugijos suorganizavimo. Tame straipsnelyje p. J. F. Klimavičius yra išgirtas, kad šeši metai atgal suorganizavo tą draugystę, kuri šiandien turi 110 narių. Kad neklaidinus vietinių lietuvių pabrauksiu pradžią šios draugijos.

Pirmutiniu užmanytoju buvo kun. J. Halaburda dabartinis šv. Jurgio parapijos klebonas. Buvo tai regis šeši metai atgal, kada Sus-mas L. R. K. A. Cleveland'e turėjo seimą, ir kun. J. Halaburdos triusu sušauktas jaunimas, kad suloštų koki veikalėlį laike seimo. Kokį veikalėlį lošė nepamenu, tiktai tiek, kad nusisekė gana gerai. Matant tokius jaunimo gabumus, sumanyta sutverti ir draugiją. Tuomi ypač pradėjo rūpintis p. S. Kimutis dabartinis šv. Jurgio parapijos vargonininkas. Jam vienam besitriusiant stojo pagelban p. K. Simonavičius, J. Maksimavičius, J. Urbšaitis, ir P. Šukys, bet už visus daugiaus padėjo triuso p. J. Kimutis, kuris ir konstituciją parašė ir, regis, savo lešomis atspauzdino "Draugo" spaustuvėje. O šiandien autorius to straipsnelio rašydamas užmiršo nuopelnus anųjų, o visą garbę atidavė p. J. Klimavičiui. Kaip žinoma, J. Klimavičius prisirašė prie tos draugijas metais vėliaus, kada jau draugija buvo pastatyta ant pamato.

S. K—as.

CLEVELAND, OHIO.

Birželio 20 d. Cleveland'o L Vyčių 25 kuopa surengė ekskursiją. Buvo išvažiavę į Bedford'o apielinkes. Diena pasitaikė gražį ir išvažiavimas puikiai nusisekė. Apart žaidimų, p. M. Rusiackas paaukojo Vyčių nariams knygą, vertės $6 del išlaimėjimo. Pirmu syk dar man teko matyti toks puikus ir sumanus laimėjimo būdas. Už kiekvieno atskaityto viens, du, nepasakant tris, ir kas pirmiaus įmes penkius centus, to bus knyga. Bet anaiptol. Vos spėjus imesti nikelį tuojaus vėl skaito viens, du ir kitas tuojaus vėl meta. Taip traukės be pertraukos. Surinkta viso $9.85 kurie eis L. V. iždan. Ik soties prisižaidęs jaunimas linksmai važiavo namo.

Malutis.

AIŠKUMO DELEI.

"Laisvės" 48-me No. yra straipsnelis užvardintas: "Streikas "Kanklių" chore". Šitas straipsnelis būtinai reikalauja paaiškinimo.

Brooklyne, jokio bepartyviško, neprigulmingo choro po vardu "Kanklių choras" nebuvo ir nėra. Yra tiktai: **Šv. Panelės Apreiškimo parapijos Bažnytinis** choras, kurs buvo sau apsirinkęs vardą "Kanklių". Į tą chorą buvo įsiskverbę keli laisvamaniai — cicilikučiai, kurie nepriguli į parapiją, neina išpažinties; ir tie laisvamanėliai norėjo ir visą chorą neprigulmingu — "bepartyvišku" padaryti: perstojo pasigarsininimuose vartoti taip kaip reikia pilną vardą: "Šv. Panelės Apreiškimo parapijos "Kanklių choras", bet pradėjo vadinties stačiai "Kanklių" choras ir "Vienybėje Lietuvninkų" pasigarsino, kad tas choras esąs "bepartyviškas ir visi gali prie to choro prigulėti, kas tik nori (suprask ir cicilikai). Tas tai jau buvo perdaug. Vietinis klebonas, taigi aš žemiaus pasirašęs, buvau priverstas įsikišti. Visupirmu pareikalavau, kad choras nebevartotų vardo "Kanklių", bet tiktai stačiai parapijos choras ir kad visi choro nariai būtų praktikuojantys katalikai. Taigi ketverge, 10 d. birželio, aš nuėjau į salę ant choro praktikos ir peržiūrėjau kas į parapiją priguli, o kas ne. Pasirode, jok 3 vyrukai į parapiją neprigulėjo, tai aš patariau jiems chorą apleisti, o kad tie su gerumu nenorėjo to padaryti, tai aš duris atidaręs paprašiau be ceremonijų išeiti. Taipgi vienas iš prigulinčiųjų į parapiją pradėjo už prašalintuosius smarkiai užsistoti, tada aš ir tą prašalinau ir tuomi visas atsitikimas užsibaigė. Likusieji sau toliaus dainavo.

Taigi, kaip skaitytojai mato, nebuvo tai joks choro streikas, bet parapijos choro, valymas ir atkreipimas į tikrąsias vėžias.

Kun. N. Petkus.

WORCESTER, MASS.

Geg. 29 d. vietinės lietuvaitės rinko viešai gatvėse ir po namus aukas del karės nukentėjusiems Lietuvoje. Vietinis komitetas rengėsi prie to darbo pusantro mėnesio. Pustrečio šimto lietuvaičių (moterų, merginų ir mergaičių) apsiėmė tą sunkų darbą atlikti. Diena papuolė graži, bet labai šilta, kas dikčiai nuvargino mūsų uolias darbininkes, kad pavakarėje kai-kurios buvo labai, labai nuilsusios. Aukas nepasididžiavo rinkti ir kai-kurios biznierkos. Worcester'io lietuviai begalo brangina savo sesučių milžinišką darbą, kurios išlikusios nuo kasdieninio darbo, iškentė dienos karštį maldaudamos Lietuvai pašalpos. Visos aukų rinkėjos turėjo ant rankovės Raudonojo Kryžiaus ženklą. Ant tam tikrų dėžučių buvo parašas "Please help war sufferers of Lithuania". Aukotojams buvo dalinami rundini melsvi ženklai (tags) kurio vidurys buvo vytis, gi aplinkui tas pats augščiau paduotas parašas. Nors viešas aukų rinkimas mūsų sesutėms naujas dalykas, tečiaus pasisekė užganėdintinai. Viso labo surinkta $1,051.16. Kadangi jau iš Worcesterio pirmiaus aukų, už knygutes ir už ženklus, buvo pasiųsta Tautos Fondui $1,212.75; tad, **IŠVISO WORCESTER'IO TAUTOS FONDO SKYRIUS SURINKO $2,263.91.** Tokiu būdu mūsų parapija ligšiol surinko daugiausia del Lietuvos karės nukentėjusių.

Iš draugijų daugiausia paaukojo:

Šv. Jurgio Draugija	$100.00
Blaivininkų draugija	36.90
Birutės Teatral. draugija	10.60
Marijos Vardo draugija	25.00

Iš pavienių aukotojų daugiausia aukavusių, mūsų miestas taip-pat turi pirmenybę, nes vienas asmuo paaukojo $150.00.

— Birž. 6 klebonas parengė vakarėlį vien aukų rinkėjoms, pagerbimui jų didelio pasišventimo.

Birž. 20 d. buvo viešas susirinkimas reikale parašų rinkimo autonomijos išgavimui. Pradžioje prakalbėjo vietinio Tautos Fondo skyriaus valdybos nariai (vice-pirmininkai: p.p. Jonas Vaitkus, Tamas Daminaitis ir Ona Aniolauskaitė ir iždininkas p. Kazimieras Grigaitis) pripažindami didelį atliktą darbą Worcester'io lietuvaičių viešu rinkimu aukų. Deklemavo gražias kariškas eiles p-lės: Ona Čiginskaitė, Magdalena Landžiutė, Ona Daugirdaitė, Juzė Stėponkaitė. Tiek kalbos, tiek deklemacijos publikos gražiai priimtos. Galiaus vietinio komiteto pirmininkas kun. J. J. Jakaitis plačiai aiškino apie Lietuvos autonomiją, pažymėdamas, kad mes turime šventą priedermę pasinaudoti šita kare išgavimui Tėvynei suvienijimo išsklaidytų kraštų, išreikalavimo Lietuvai didesnės liuosybės — Autonomijos. Priminė, kad nevisados lietuviai buvo taip nežinomi, nes buvę laikai kad narsių protėvių kardai privertė ir lenkus ir rusus ir totorius ir vokiečius drebėti prieš lietuvio vardą, kuomet Lietuva buvo nuo Baltiko lik Juodųjų marių. Ragino, tat, mesti vergystės jungą, gi pasijusti liuosais lietuviais, didžiuojančiais savo vardu, drąsiai reikalaujančius savo tautai priederančių teisių. Peikė lietuvius socijalistus, kurie taip maža rūpinasi Lietuvos likimu, aiškiai faktais išdėstydamas, kad lietuviai socijalistai eina žydų išdirbtu programu, maža teparodydami savo lietuvystės ir prigimtos tėvynės meilės, nes ligšioliai mūsų socijalistai pasirodę didžiausiais fanatikais, baisiausiais netolerantais kitokių nuomonių ir kad jie priešinosi ir ardė kiek galėdami naudingiausius, reikalingiausius, net bešališkus užmanymus, jei ne jie vieni dirbo. Baigdamas kalbą, paaiškino apie būdą parašų rinkimo ir ragino kiekvieną pasirašyti, kadangi jokios atsakomybės už tai nėra, gi autonomijos reikalavimas, tai būtinas daiktas. Beto, kalbėtojas nurodė kas ligšiol Katalikų — Tautininkų yra veikiama Amerikoje ir Europoje del autonomijos išgavimo ir apgailestavo, kad socijalistų ir laisvamanių — tautininkų taip maža daroma, kad išgauti Lietuvai autonomiją.

Kalboms užsibaigus, komitetas išrinko kelis asmenys, kurie eidami per namus rinks parašus po lietuvių peticija į Taikos Tarybą.

Birželio 13 d. didžiame Plaza teatre šv. Kazimiero Bažnyčios choras sudainavo p. Česlavo Sasnausko kompozicijos kantatą "Broliai". Tenoro solo dainavo p. V. Juška iš Brockton, Mass., kurio balsas publikai labai patiko. Choras savo gerą vardą pilnai atlaikė. Nors Plaza teatras dainavimui netinka, vienok kantatos turtingi akordai žavėte užavėjo muzikos mylėtojus. P-as J. Čižauskas, choro vedėjas, gali drąsiai gerėtis savo darbu. Kantata paliko gilų įspudį tarp klausytojų muzikos mylėtojų ir reikalaujama atkartoti Mechanic's Hall arba nors A. O. H. svetainėje.

Be kantatos dar buvo vokališki ir orkiestros šmoteliai. Giliausį įspudį padarė duetas iš "Faust", kurį sudainavo poni Marė Čižauskienė ir p. Jonas Čižauskas, kurio turtingą balsą klausytojai labai girė. Kvartetas (Ona Kraipavičiutė, E. Feleckiutė, — V. Juška ir J. Čižauskas) himną "Lietuva" (komp. M. Petrausko) labai gražiai išpildė ir malonu buvo klausytis. P-lės Onos Kraipavičiutės balsas kaip ir visados žmonėms patiko, bet dainą pasirinko labai netikusią, nes žodžiai neturėjo jokio sąrišio su meliodija, ir vietomis buvo aiški disharmonija žodžių ir kompozicijos. Iš orchestros griežimų pasirodė gražiausios Dr. V. Kudirkos kompozicijos, ypač "Nemuno Vilnys" ir "Maršas". Pelno vakaras davė $234.95.

Birž. 22 p-lė Ona Kraipavičiutė, worcesteriečių mylima gabi giesmininkė, ištekėjo už Juozo Krapkaičio.

Birž. 15 mirė Magdalena Bruožienė. Birž. 17 mirė Rokas Vipartas iš Gruzdžių parapijos, Kauno gub.

Spaudos bendrovės kuopa nutarė užsiimti platinimu katalikiškų laikraščių, pardavinėjant atskirais numeriais.

Blaivininkai rengiasi važiuoti į metinį seimą, kuris šįmet bus Minersville, Pa. Rugp. (Aug.) 10 ir 11d. Gražus blaivininkų piknikas buvo birželio 27 d.

Worc. Kronik.

DETROIT, MICH.

21 d. birželio Lietuvių Literatūros ir Mokslo Draugija su pagelba studentų lietuvių iš Orchard Lake, Mich., surengė vakarą.

Nors vakarėlio programo buta neilgo, bet atlikta buvo labai gerai. Publikos atsilankė vidutiniškai; likosi užganedinta, sulaukus tokio vakarėlio, svarbiausia, kad ačiū moksleivių pasidarbavimui laike vakaro buvo surinkta aukų nukentėjusiems del karės lietuviams $20.83, kurie tapo pasiųsti Tautos Fondan.

Studentas L. Vaičiekauskas laikė prakalbą, kurioj stengėsi žadinti visus prie susipratimo, gerbti savo prigimtą kalbą. Antrą prakalbą sakė studentas Ig. Bereišis. Kalbėjo gana ilgai, palietė įvairius klausimus. Kalbėtojas ragino netik vien vyrams stengtis prie apšvietos, bet ir moterims, idant ir jos įsisteigtu savo draugijėles, kurios galėtų lavintis, kad pasidarbavus tėvynės labui. Nepamiršo paminėti ir apie Lietuvą, kurią ištiko baisi nelaimė. Taip aiškiai nupiešė nelaimes brolių tėvynėj, kad žmonės buvo nemaž sugraudinti.

Monologą, "Lietuvos Krivulė", pasakė kareivio rubais apsirėdęs stud. F. Rusis. Liudną ir gilų padarė įspudį. Ašaros ritosi akysna, kada kareivis iš ančio ištraukęs pelinų rišėlį pakėlė į augštį: "Štai, broliai ir sesers, kokią jums dovaną atvėžiau iš Lietuvos".

Vaidinta komedijėlė "Žydas ir Dzukas". Abudu atliko savo rolės artistiškai, ytin st. J. Kelmelis, savo kalba ir gestais nieko nesiskyrė nuog tikro Izraelio sunaus.

Komedijėlė "Nutruko", tapo išpildyta gana pasekmingai.

Laikė rinkimo aukų davė šie asmenys: A. Perminas 11.00; Juozas Bučinskas 1.50; J. Morkunas 1.00; .M Bakšaitis 1.00; M. Ambros 25c.; L. Vindleras 50c.; A. Abišella 50 c.; J. Vaitiekunas 50 c.; J. Lažaunikas, 1.00; A. Išganaitis 25 c.; Al. Petronis 25 c.; Biaselekas 25c.

Daugumą davė po keletą dolerių, bet nenorėjo, kad jų vardas būtų skelbtas.

Širdingai ačiū, tiems kurie nesigailėjo nušluostyti ašaras nelaimingiems broliams, aukodami gausias aukas.

Prigulinčią, garbę reikia atiduoti stud. J. Bereišiui, kuris nemaža triuso padėjo režisiuojant vakarėlį ir ponui K. Abišalai, kurs nemenkai taip-pat pasidarbavo.

L. V.

PHILADELPHIA, PA.

Utarninke, 22 d. birželio buvo šv. Kazimiero lietuvių parapijinės mokyklos mokslo metų užbaigimas. Programėlis buvo surengtas gan įvairus ir patraukiantis, taip kad vietomis veikiantieji vaikai ir mergelės ant scenos lygiai su kokia magiška spėka žavėte-žavėjo, publiką. Turinys programėlio buvo sekantis:

Choras sudainavo "Keleivio Dainą". Emilija Spuliniutė "Sveč", Pasveikinimas". choras dainavo "Taip miela man yra tėvynėj". Emilija Mickuniutė deklemavo "Voras pas Perkuną". Mergaitės darė "Gimnastiką". Mažiukai, pradinio skyriaus mokiniai, sudainavo kelias daineles ir deklemavo persimainydami Mergaitės atliko "Japonišką šokį" Ona Pranskunaitė deklemavo "Mano Kryželis". Elena Ševinaitė sakė eiles, "Malda". L. Valeniutė ir M. Grigaitė dijalogą "Lapė ir Tetervinas". Andriejus Bekis kalbėjo "Cigonas ir Lietuvis". Vaikai ir mergaitės perstatė juokingą "Instrumentališką kvartetą". Choras savo jaunais balseliais sudainavo "Tegyvuoj mūsų tauta". Adolpas Timinskas sudeklemavo "Mylėkimes". Ant užbaigos šio programėlio choras dar užtraukė giesmę: "O Jezau, meldžiame Tavęs". Po to klebonas, kun. J. Kaulakis, paaiškino svarbą mūsų parapijinių mokyklų ir nurodė, jog privalome labiausia gerbti savo mokyklas, nes jos yra mūsų pradinis apšvietos šaltinis ir remia mūsu tautos ateitį. Pabaigęs kalbą gerb. klebonas išdavė paliudijimus atskyrai kiekvienam skyriui. Augštesniojo skyriaus mokiniams t. y., 8 skyrių užbaigusiems buvo duodami diplomai. kurių pagelba galima pastoti į augštesnės mokyklas. Vienok mažai buvo tų, žurie mokynimosi užbaigė. Mat, tėvams vaikas ar mergaitė paauga iki 14 metų, tai ir varo į darbą, kad pinigų parneštų, pasitikėdami didelės naudos, o čia nepamąsto, jog atimdami iš mokyklos, nuskriaudžia tą savo kudikėli, neduodami pasiekti pilnesnio išsilavinimo. Šiemet šv. Kazimiero mokyklą baigė tik vienas vaikas, S. Mickunas. Užtai garbė jo tėveliams, kaip jis pats, po diplomo aplaikymo savo atsisveikinančioje kalboje išreiškė didžią padėką. Po vakacijų žada stoti į High School.

Atsižymėjusiem per mokslo metą buvo duodamos dovanos pažymėtina, kad ir iš miesto buvo prisiųsta pagyrimo paliudijimai. Už dailerištį (kaligrafiją) gavo iš miesto augščiausius pagyrimo laipsnius: K. Mačiuniutė, E. Spalginiutė ir dar viena, kurios pravardės nebepamenu.

Iš to viso matyti, kad lietuvių šv. Kazimiero mokykla, kurioje kazimierietės, — lietuvaitės seserys mokina, yra jau atsižymėjus taip, kad net nuo svetimtaučių gauna pagyrimus. O svetimtaučiai vienok nelabai mėgsta kitus gerbti.

Iš to viso daug malonių įspudžių, tik gaila, kad tas buvo parengta dienos laikė, tai ir publikos nedaug. Tokius užbaigimus reikia rengti vakare, tai ir visuomenė pasinaudotų.

Svetys.

NORWOOD, MASS.

Birželio 26 dieną, vietinio klebono, kun. Daugio, rūpesniu buvo surengtas teatras ir balius, — parapijos naudai. Sulošta veikalai: "Nuo Degtinės" ir "Nuo Ausies lyg Ausies". Vaidino So. Bostono Vyčių kuopos artistai. Protarpiais buvo dainos — solo ir muzika, ant pijano skambinimas. Po vaidinimo buvo šokiai. Jaunimas gražiai pasilinksmino, pažaidė, tik gaila, kad mūsų jaunimas taip greitai pamiršo tautiškus žaislus, nes kai-kurie nekaip tinkamu skaito pasilinksminimu jei nėra, "valsų", "stepsų" ir k.. Kiek patėmijau tautiškus žaislius dauguma labiau mėgsta. Man rodos, labai būtų gražus dalykas, kad polkos, valsai būtų pajvairinami ir tautiškais žaislais.

Publika užsilaikė ramiai, tik, žinoma, kur nekur buvo žymus didžiųjų solistų aidas (mažų vaikų). Publikas buvo nemažai, ir beabejonės keletas dolerių liks parapijos naudai. Girdėjau, kad ir ten yra Vyčių kuopa, bet neteko dasižinoti, ką Vyčiai veikia; turbūt maža kuopelė tėra ir todelei prieš cicilikų "abazą" negali nieku pasirodyti.

Bet viltis ateityje!

Dainų Mylėtojas

BENTLEYVILLE, PA.

Norint turime puikią bažnyčią, bet žmonės nežinia kodel labai atšalę nuo jos. Štai birželio 16, 17 ir 18 d. atsibuvo mūsų bažnytelėje 40 valandų atlaidai, bet žmonių visomis dienomis neperdaugiausiai į bažnyčią lankėsi. Moterų buvo daugiaus, už tai vyrų visai mažai.

Buvo 6 svetimi kunigai, iš apielinkės. Pamokslus sakė lietuviškai, lenkiškai ir angliškai. Tiesa, išpažinties atliko pusėtinai žmonių, gal su laiku pripras žmonės tankiau ir skaitlingiau lankyties į bažnyčią. Pasidarbavus mūsų gerb. klebonui kun. J. Misiui, pirmiaus čia ilgą laiką lenkui kunigui klebonaujant, žmonės jau beveik buvo visai atpratę nuo bažnyčios ir išpažinties, šiuomi tarpu jau tenka pastebėti, jog dauguma pradeda nepasitenkinti vien velykine, bet ir dažniau pradeda vaikščioti išpažities. Mūsų parapija tvarkosi visgi dar daug truksta. Truksto gero vargonininko ir geresnės tvarkos mūsų parapijoje.

Parapijonas.

SO. BOSTON, MASS.

Birželio 8 d. sulaukė dvidešimts penkių metų sidabrinio jubiliejaus sukaktuvių, Jonas ir Agota Strakauskai. Iškilmingas giedotas mišios atlaikė kun. J. J. Jakaitis iš Worcester, Mass. Laike mišių kun. Jakaitis apdovanojo laimingą porą sidabriniu kryželiu.

Po mišių gražų pamokslą pasakė kun. Jakaitis. Žmonės labai susigraudino, klausant pamokslininko linkėjimų 25 metus santaikoj pragyvenusiems pp. Strakauskams. Jonas ir Agota Strakauskai atvažiavo į Ameriką gegužio 19 d. 1890 metais, birželiogi 8 d. tų pačių metų apsivedė. Jonas ir Agota (Ludžiukė) paeina iš Suvalkų gubernijos. Amerikoje pp. Strakauskai pasižymėjo darbštumu, prigulėdami prie daug draugijų, iš kurių ne vienoj ir iki šiol užima žymias vietas.

Gražiai ir savo vaikus išauklėjo, du sūnu lanko augštesnias mokyklas ir yra gerais tėvynainiais. Myli savo prigimtąją kalbą ir brangina ją.

Ilgiausių metų garbiems jubiliatams!

Ten buvęs ir matęs.

WILKES BARRE, PA.

Labai senai, kaip nebepasirodo svarbios žinios iš Wilkes Barre apie mūsų lietuvių veikimą. Išrodo, būk mūsiškiai nebeturi dvasios darbuotis tėvynės ir žmonijos labui. Ne! mes jaunieji nenorime nusileisti, mes stveriames už darbo, mes turime atsižymėti visoj Amerikoj.

Jaunutė Lietuvos Vyčių 15 kuopa sumanė pakelti lietuvius. Mūsų Vyčių 15 kuopa sumanė nuveikti milžinišką darbą ir pritraukti tūkstančius publikos. Taip vadinama "2 Lietuvių diena" įvyks 20 d. liepos, 1915 metų, Valley View Park. Pirma "Lietuvių Diena" buvo 16 d. liepos, 1914 metų, bet publikos buvo mažai, pelno liko nedaug ir tas pats buvo nesutvarkytas, kilo peštinės, ginčai delei to pelno paskirstymo.

Šiemet taip-pat surengs tą dieną. Kas? — Lietuvos Vyčių 15 kuopa, kuri matydama tokią netvarką praeitais metais, sumanė tą darbą atlikti, už jį agituoti, kviesti į talką Pittstono Jaunų Vyrų draugiją, Kingstono ir Scrantono jaunimą; sušaukė tų visų miestelių jaunimo atstovų seimą, išrinko tam tikrą komisiją, ir pastatė tą darbą ant tikro pamato, apsvarstydami, kad nereikėtų peštynių delei pelno. Laike seimo Pittstone karštuoliai norėjo, kad pusė to pelno eitų ant cigarų, bet mūsų Vyčiai prirodė karės baisenybes ir skurdą Lietuvoje, mūsų tėvynėje, tai tokiu būdu mūsų karštuoliai pasidavė. Tada nusprendė, kad būsiantis pelnas eis nuo karės nukentėjusiems lietuviams.

Lietuvių Dienos programas bus toks: 1. Bus mišios parke; mišiais laikys Scrantono vyskupas, o po jo atlaikys pirmas mišias naujas kunigas, tik ką įšišventinęs, kun. J. Miliauskas. 2. Viskas kas tik bus daroma, bus nutraukta ant krutamų paveikslų. 3. Bėgikai bėgs iš Wilkes Barre iki parko, 5 myles; bus duodama dovanos $25, — $15, — $10, o jeigu laimėtų lietuvis, tai gautų $25 dol. ir aukso kieliką vertės 50 dol. 4. Kas turės iš lietuvių didesnę šeimyną (vaikų daugiau) tas gaus miltų maišą, vertės 7 dol. 5. Kas iškals skylę į akmenį per 15 minutų 10 colių, tas gaus dovanų 10 dol. 6. Base Ball Vyčių ratelis žais su Pittstono karštuoliais. 7. Vaikų lenktinės. 8. Lietuviški šokiai. 9. Koncertas. 10. Suvienytų Chorų dainos Wilkes Barre, Kingston, Pittston, Scranton. 11. Prakalbos, įvairiomis kalbomis. 12 Žadėjo atvažiuoti svetys St. Šimkus, atstovas Lietuvių Draugijos šelpti del karės nukentėjusius, 13. Virvės traukimas. 14 Didelės bolės mėtymas.

Į parką inėjimas 10 centų, parkas bus išpuoštas visokiomis vėliavomis, pagražinimais. Kiek bus pelno — visas aukojamas nuo karės nukentėjusiems. Reik paminėt, kad ant šokių, gėrimai, "ice-cream" ir valgymai nebus dykai gaunami.

S. A. Striaukas,

WATERBURY, CONN.

Birželio 27 dieną, š. m. šv. Juozapo Lietuvių parapijos mokyklos mokiniai, užbaigimui mokslo metų, paruošė iškilmingą, vakarą, su dainomis, deklemacijomis, prakalbomis, žaislais, komedijomis ir tt.

Mokiniai parodydami savo gabumus, vakarą rengė abiejose kalbose, lietuviškoje ir angliškoje. Vakaras nusisekė labai puikiai. Vaikučiai savo užduotį atliko labai gerai, ko iš tokių jaunų diegų nei nesitikėta.

Svečių svetainėj buvo pilna ir garsiu delnų plojimu skatino ir drąsino vaikučius artistiškai atliekančius savo roles.

Į vakarą atvyko daug svečių ir iš kitų aplinkynių miestų; iš New Britain, Conn. Union City, Conn. New Haven, Conn. ir iš kitur.

Gerb. kun. Karkauskas, iš New Haven'o, lietuvių klebonas, pasekė prakalbą, nurodydamas reikalingumą lietuviams parapijinių mokyklų, ir skatino visus remti iš visų jėgų savo mokyklas, podraug sveikindamas įkurėją šv. Juozapo Lietuvių mokyklos, vietinį kleboną kun. P. Saurusaitį, mokytojus, ir mokinius, drąsidamas ir skatindamas juos prie mokslo, ypač persergėdamas, kad neištautėtų, ir laikytųsi savo prigimtos kalbos, ir savo tautos papročių.

Vietinis klebonas kun. Saurusaitis, baigusiems mokiniams šv. Juozapo parapijinės mokyklos suteikė diplomus ir dovanas už gerą mokinimosi.

Šimet pabaigė šv. Juozapo mokyklos augščiausią klesą. (Graduates) šie mokiniai: 1) Elena Vaitukaitė, 2) Ona Miliute, Albina Jurkuniutė, 4) Adelė Liutkevičiutė, 5) Alponsas Jurkunas, 6) Juozas Stiklius, 7) Vincas Jarmala, 8) Juozas Mažeika, 9) Beneminas Rinkevičius.

Iš gavusių diplomus, visi eis ir toliau mokintis į augštesnias mokyklas "High School", kiti į kolegijas. — Reikia pripažinti garbę Waterburio šv. Juozapo mokyklai, nes iš jos auklėtinių jau bus 28 mokiniai, kurie lanko augštesnes mokyklas, arba kolegijas.

Šimet (1915.) šv. Juozapo mokykloje, vaikščiojo mokintis bemaž septyni šimtai vaikučių.

Baigiantis vakarui, vietinis klebonas pakvietė p. J. V. Kovą kad ką nors pasakytų apie vietinę mokyklą, kaipo katechistas ir lietuviškos kalbos mokytojas, kuris jau 10 metų tarnauja tai mokyklai.

P-nas Kovas ant scenos pasirodė apsiašarojęs ir prisipažino, kad kas metai sulaukęs tos dienos, kada pamato dalinant mokiniams diplomus apsiverkia iš džiaugsmo, linkėdamas jiems laimingiausios kloties jų ateityje. Toliau, plačiai kalbėjo, apie lietuvių apsileidimą ir nesupratimą vertės mokslo, ypač pažymėjo kai-kuriuos, didžsprandžius, kurie patys lietuviais būdami, iš lietuvių gražių gyvendami, iš lietuvių darydami sau lengvesnį ir geresnį pragyvenimą, savo brolius lietuvius žemina ir su jais viešame gyvenime nesusideda, ir nedraugauja; o jų vaikeliai kad ir dabar jau su tėvais lietuviškai nesusikalba. — Bet laimė, kad jų mažai yra. Baigdamas, sveikino mokinius, gavusius diplomus ir ragino, kad neapsileistų ir žengtų pirmyn, pasistengdami pergalėti visas kliutis, kurias tik galėtų sutikti laikė mokslo ir kantriai lavintusi pakol savo tikslą atsieks.

Vakare atsilankęs.

Chicagoje.

LIETUVOS VYČIŲ III KONGRESAS.

Nesenai dar skaitėme laikraščiuose apie S. L. R. K. A. 31-ąjį istorišką seimą ir džiaugiamės, kad Amerikos lietuviai katalikai taip pasekmingai pradeda veikti, suprasdami organizuoto darbo milžinišką naudą. Šiendieną prisieina rašyti apie kitą svarbų mūsų lietuviškoje Amerikos visuomenėje apsireiškimą, — tai katalikiško jaunimo — Lietuvos Vyčių III-ąjį kongresą įvykusį Chicagoje. Pavadinti tą kongresą istorišku ar tai kokiu kitu vardu būtų permaža ir neteisinga. Amerikos lietuviškasis jaunimas - katalikai trumpu laiku parodė tiek daug subrendimo, nuoseklaus veikimo ir rūpinimosi savais reikalais, kad nelieka jokios abejonės, jog tam jaunimui prigulės pirmoji vieta viešame gyvenime dabartiniu ir ateinančiu laiku. III Lietuvos Vyčių Kongresas Chicagoje sutraukdamas delegatus iš daugumos lietuviškųjų kolonijų Amerikoje, sutraukė sykiu ir Amerikos jaunimo stengimosi užkovoti sau prigulinčią vietą viešame gyvenime. Kiekvienas atstovas atvykęs į šį kongresą atsivežė su savimi daug naujų sumanymų, nepaprasto entuzijazmo ir noro veikti. Kad geriaus apibudinus Lietuvos Vyčių organizacijos veikimą ir III kongreso svarbą, reikėtų plačiai išdėstyti tos organizacijos tikslą ir siekinius. Neturint progos dabar to padaryti, pažymėsiu tik keletą svarbesnių III Lietuvos Vyčių kongreso nutarimų, kurie išdalies ir galės parodyti koki dvasia viešpatauja tarpe mūsų jaunimo.

Vienbalsiai kongreso delegatų nutarta leisti savąjį laikraštį vardu "Vytis".

Geresniam sukoncentravimui jaunimo veikimo, kongresas išreiškė pageidavimą, kad S.L.R.K. M organas "Moksleivis" susijungtų su "Vytimi" ir, užlaikant naujame laik raštyje savo skyrių, prisidėtų prie bendro darbo. Spėjama, kad moksleiviai noriai prisidės prie Vyčių organo, nes abiejų jaunimo organizacijų tikslas vienuolis ir dauguma moksleivių yra Vyčiai. Ant kiek svarbūs šie kongreso nutarimai parodys netolimoji ateitis; Amerikos jaunimui laikraštis buvo begalo reikalingas ir dirva tam senai jau buvo prirengta. Kongresas tik išpildė tą, ko nuo senai laukė jaunuomenė.

Antras svarbus kongreso nutarimas, — steigti atletų kuopas. Vienas atstovas iš Rytų, jaunas ir karštas lietuvis p. Gibavičius, delegatas iš Wilkes-Barre, nuosekliai nurodė, kad pritraukimui prie Vyčių organizacijos čia augusio jaunimo, iš kurio tarpo ir pats delegatas paeina, reikia būtinai tą jaunimą užinteresuoti sportu, bet ne sportu anglišką dvasią skleidžiantį, tiktai tikru lietuvišku. Apsvarščius tą dalyką, išnešta rezoliuciją steigti prie Vyčių kuopų atletų skyrius, "base ball" ratelius ir kitokios rūšies sporto skyrius.

Priimta net tam tyčia pagaminti įstatai, kuriuos apdirbo antras Rytų delegatas p. A. Račkus iš Worcester, Mass.

Trečias žymus kongreso nutarimas, — pasirūpinti vaikais. Sutraukti kiek galima daugiaus vaikų prie kiekvienos kuopos, įsteigti jiems prirengiamuosius skyrius ir išpalengva išauklėti tuos mūsų tautos žiedus į darbščius savo tėvynės ir tikėjimo darbininkus — veiklius Vyčius. Kiekvienai kuopai palikta tame reikale pilna autonomija.

Tai tiek apie svarbesnius kongreso nutarimus. Be jų buvo dar nemažai ir kitų taippat svarbių ir naudingų. Iš viso ko matyti, kad Lietuvos Vyčiai Amerikoje sužadins lietuvių dvasią, pakels čia augusį jaunimą ir priduos naujų jėgų atkeliavusiems iš Lietuvos. Lietuvos Vyčiai tai tikrai mūsų tautos papuošalas ir geresnės ateities viltis.

Buvęs Kongrese.

L. R. K. MOTERŲ SEIMAS.

Moterų Sąjungos pirmasis Seimas įvyko Chicagoje šv. Jurgio parapijos svetainėje 29 ir 30 d. d. birželio. Seimas visais žvilgsniais puikiai nusisekė. Įvesta nemaža naujų pataisymų ir pagerinimų. Svarbiausiu moterų seimo nutarimu galima skaityti įsteigimas fondo moterų laikraščiui, kurio inkurimui sumesta laike posėdžių kelios šimtinės dolerių. Apie kitus nutarimus turėsime progos užgirsti iš seimo protokolų.

Per visą seimo laiką delegatės užsilaikė tvarkiai, ramiai ir, kalbant apie savo reikalus, kiekvieną dalykėlį plačiai apkalbėdavo Galima tvirtai tikėtis, jog Amerikos lietuvės moterys po taip pasekmingo seimo nenuleis rankų ir toliaus varys pradėtąjį darbą. Visiems-gi, kurie prijaučia moterų judėjimui, vertėtų parėmti jas ir pagelbėti sunkiame darbe.

Į centro viršininkės išrinktos: pirmininkė p-ni M. Juškienė iš Montello, Mass., pagelb. P. Nutautaitė, raštin. M. L. Gurinskaitė, išdininkė p-ni A. Nausiedienė, iždo globėjomis: F. Macijauskaitė ir Ona Nausiedienė, dvasišku vadovu kun. F. Kemėšis ir d-rė kvotėja d-rė A. Šlakienė.

Naujajai Moterų Sąjungos centro valdybai ir visai jaunutei moterų organizacijai palinkėsime pasekmingo darbo ir gerų jo pasekmių.

J.

MOTERŲ SEIMO VAKARAI.

Paprastas pas mus lietuvius apsireiškimas — seimus laikant — rengti vakarus. Šventai užlaikė tą paprotį ir Moterų Sąjunga parengusi pirmąjį savo seimą. Dienomis svarstė savo reikalus, vakarais-gi sueidavo delegatės į gražiai papuostą šv. Jurgio parapijos svetainę, kur pasigerėdavo pasižymėjusių dainininkių skambiais balsais, deklemacijomis, muzika, chorų dainomis ir vaidinimu. Perdaug reikėtų laiko ir vietos, kad tinkamai aprašius moterų seimo vakarus, pasižymėjusius turtingumu, įvairumu ir geru išpildymu programo. Tiek tik galima pasakyti, kad įvykę vakarai 29 ir 30 d. d. birželio gerai pavyko ir kiekvieną atsilankusį juose pilnai patenkino. Užtai lai buna garbė rengėjoms ir išpildytojams! Per moterų vakarus publikos prisirinkdavo nedaugiausia, gal priežastis tame, kad apie vakarus nebuvo plačiai garsinama.

K.

VYČIŲ KONGRESO VAKARAI.

Laike Lietuvos Vyčių Kongreso 1 ir 2 d. liepos, vakarais buvo rengiami vakarai: 1 d. liepos rūpesniu ir spėkomis Vyčių IV kuopos, vadovaujant gabiam muzikui, tos kuopos nariui ir Dievo Apveizdos parapijos vargonininkui, p. A. Aleksandravičiui, surengta gražus vokališkai muzikališkas vakaras, kuriame dalyvavo vien tik IV kuopos Vyčiai. Visas programas išėjo gražiai ir įspūdingai. Susirinkusioji publika negalėjo atsigerėti minėtos Vyčių kuopos gabumais ir gyvu atlikimu savo užduoties. Nevienas džiaugėsi, kad Vyčiai atsižymi visose srityse. Nėra kuo stebėties, juk tai mūsų veikliausi visuomenės dalis.

2 d. liepos vakare buvo iškilminga vakarienė pagerbimui Kongreso delegatų. Be skaniai pagaminto valgio — kuno maisto, pasirūpinta ir dvasios menu. Pasižymėjusi dainininkė p-ni Pocienė pavaišino skambiomis dainomis, kiti vėl deklemacijomis, monologais; labai gerai pavyko Roselando jaunučių Vyčių atlikta operetė "Pumpurėlis", kunigo F. B. Serafino parašyta, muziką pritaikė p. A. Pocius. Laikė vakarienės išreikšta daug linkėjimų pasekmingo Vyčių gyvavimo. Neužmiršta ir Lietuvos vargų. Kun. Vaičiunui pakvietus sušelpti nuskriaustus karės lietuvius, delegatai ir svečiai sumetė arti 16 dol.

Paskiau delegatai ir svečiai atsisveikinę, išsiskirstė, pasitikėdami ir vel susitikti prie bendro stalo,—Lietuvos Vyčių plačiosios dirvos.

Buvęs.

CHICAGOS JAUNIMO IŠVAŽIAVIMAS.

Chicagos Lietuvos Vyčių apskritis parengė išvažiavimą į miškus, užkviesdamas dalyvauti visas Vyčių kuopas. Gražioje vietoje, Willow Springs, suvažiavo net šešių Chicagos kuopų Vyčiai. Tikrai vytiškai! Arti 300 skaiščių lietuvaičių ir dailių lietuvių, susispietę į vieną burį, žaisdami, dainuodami linksmai siautė po žalius dirvonus, džiaugdamies jaunysta ir jauna Vyčių draugija. Ilgai prisimins daugelyj 5 d. liepos, kuomet jie niekieno nevaržomi, draugiškai sau šnekučiavo, mezgė naujus prietelystės ryšius ir ingijo daug malonių įspudžių.

Dalyvavusios išvažiavime kuopos, kad palaikius savo garbę ir parodžius, jog ne tik jaunimas moka žaisti, bet ir šeimininkauti, čia tai jau mūsų lietuvaičių nuopelnas, pasirodė su puikiai prirengtais pietais. Vyčių IV kuopa iš Dievo Apveizdos parapijos atsivežė tos kuopos vytiečių iškeptą milžinišką piragą ant kurio artistiškai buvo išrašyta organizacijos vardas. Roselando vyčiai atsigabeno džiovintą žąsį, sakė žmonės, buk labai skani buvusi, paragauti neteko, nedavė šelmiai. Bridgeporto Vyčiai atsižymėjo pampuškomis ir ragaišiais, Cicero-gi Vyčių kuopa padailino savo stalą visuokios rūšies uogomis. Išnetyčių pakliuvęs prie jų stalo išsyk pamaniau, kad tai daržovių sandelis, bet greit pastebėjau klaidą ir už tai gavau žemuogių saują. Skanios buvo, nėra ko ir sakyti! Vyčių 24 kuopa tik jau gegai pasirodė. Lietuva prisimin, žiūrint į surius, kilbasas ir juodą duoną. Geros šeimininkės mūs vytietės. Kad tik jų būtų daugiau!

Po gardžių pietų, vel prie žaislų ir žaista iki vakaro. Vakare, traukiant himnus ir namo išsiskirstyta.

Išvažiavime dalyvavo keletas delegatų į Vyčių Kongresą iš rytų. Vietinės gi inteligentijos ir visai geras burelis. Mačiau keletą daktarų, advokatų ir kitokių profesijonalų.

Atsimindamas apie malonius įspudžius lauksiu kito tokio išvažiavimo. Iš vyčių pilnai galima to tikėties. Neveltui mūsų draugai socijalistai taip Vyčius myli. Pamato kur vytį, tuoj ir lenkia galvą. Imponuoja!

Ažuolas.

PIKNIKAS, DAUGIAU NIEKO.

Dr-stė "Lietuvos Ukininkas" nuo West Side pareitą nedėldienį, birž. 27 d. turėjo savo pikniką Bergman's Grove, Riverside, Ill. Žmonių buvo susirinkę gana nemažas burelis. Pasišokta, pasižaista, ir ramiai išsiskirstyta namo. Nors piknikai vasaros laiku yra labai pageidaujami ir gaivinanti, bet tokis piknikas, kokį turėjo viršminėta dr-stė, nėra ideališkas. Mokėta už vietą $35.00, muzikantams $35.00 ir kitus dalykus, padarant išlaidų apie $100.00, ką nariai ir dalyvavusieji turi sumokėti, už tai nieko "extra" negaudami, kada taip vadinamuose "šeimyniškuose" piknikuose išvažiavus į miškus, kur nekainuoja vieta, už daug mažiaus išlaidų galima linksmiaus laiką praleisti.

P. M. Buvęs.

Blaivybės Dirva.

Kokiu budu pataisysime savo Tautos Ydą?

Daugiaus veiklumo Blaiv. Susivienijime

Mūsų didžiausia tautos yda nebus pataisyta per kitus, bet mes patys turime ją atitaisyti. Nejokia galybė iš dangaus nenužengs ir iš kitur neateis, ir nepataisys mūsų gyvenimo, mums patiems tą reikės atlikti. Valdžios viršininkai bei policija nemažai darbuojasi panaikinime girtybės, arba bent josios rybų kaip galint susiaurinime. Vienok jie yra pertoli nuo žmonijos-liaudies, idant galėtų padaryti didesnę intekmę Blaivybėje. Nekartą matome, kad jų nors ir galingos spėkos, bet neistengia suvaldyti bei pataisyti ydą. Iš to aišku, kad jokis priverstinas uždraudimas gerti svaigalus neišnaikys girtybės, arba labai mažai gelbės jos panaikinime. Reikia tad ieškoti kitokio būdo, kitokios spėkos, spėkos tvirtos, kuri tiktai tegalės pataisyti, atitaisyti tą mūsų tautos ydą-girtybę.

Tos spėkos veltui ieškotume aukštesnėje žmonijos klesoje. Ji pertoli nuo paprasto žmogaus gyvenimo, nes ji perdaug yra įsimylėjusi į kapitalą; arba turi labai klaidinga opiniją apie žmoniją liaudį; arba žmonės aukštesnės klesos visai nemąsto apie žemesnės klesos žmonių padėjimą. Sotus alkano negali suprasti. Juk, jeigu toki dideli turtuoliai (k. p. Rockefeller, Morgan, etc.) gerai suprastų ir atjaustų žmonijos vargą, kurį žmonės kenčia iš priežasties tos ydos-girtybės, tai tuojaus galėtų žmoniją iš tos nelaimės jei ne visai išgelbėti, tai nors daug pagelbėti. Jiems tai visiškai nerūpi. Taigi nėra ko ieškoti minėtos spėkos pas kitus, nes jos ten nerandame, bet privalome ieškoti pas savuosius. Tos tvirtos spėkos turėtume ir turime ieškoti Blaivininkų Susivienijime.

Tas Susivienijimas iki šiol kažin kokių kliučių delei, buvo tarsi apsnudęs, t. y. kuopos, nevisos stengėsi parodyti savo aktyviškumą, kokį privalėjo. Tiesa, laike gavėnios daugelis gal buvo kit kuomi užsiėmusios ir gal laikas buvo nepatogus veikti.

Dabar-gi, prabėgus gavėniai, atėjus ir praėjus Velykoms išaušus linksmam pavasariui, kuomet visa gamta atbunda, privalome ir mes blaivininkai atbusti, ir stoti į kovą su alkoliu drąsiau, tankiau žmonėm aiškinti jo bledingumą ir jo pasekmes. Žodžiu — daugiau ir tvirčiau pradėkime veikti.

Kitos tautos k. p. Suomiai, Airiai, etc. daug Blaivybės dirvoje yra pasidarbavusios. Jos turi daugybę raštų, veikalų apie alkolio nenaudingumą vartojamo gerime, išleidžia atskirus perijodiškus laikraščius, ir kitokiais būdais smarkiai kovoja prieš girtybės dievaitį Bacchą. O mes kuom galime pasigirti? Palyginamai su kitomis tautoms labai, labai mažai. Turimę Blaivybės draugiją ir keliolika gal brošiurėlių apie alkolį — tai viskas. Tiesa, mes norime gyventi kaipo atskira tauta su šiokia tokia autonomija, užtat privalome kaipo atskira tauta labiau ir veikti, nesitikėti ant kitų, kad kiti mums vieną ar kitą darbą nuveiktų, išmokytų mus kaip gyventi. Be abėjo jeigu mes patys neveiksime ir nesimokinsime — išmokys kiti, bet kokią iš to naudą bei pelną turėsime? Stums mus kaskart labiau prie ištautėjimo ir nevienas geras veikėjas nustos būti uoliu savo tautos sąnariu. Užtaigi, pakol da laikas, laikas patogus veikimui, pradėkime ištikrųjų labiau veikti, tverkime naujas kuopas kur galima, kuopose lai atsiranda daugiau aktyviško ir tvirto veikimo; taip kad atėjus sekančiam seimui, kurs jau nepertoli, galėtume susilaukti kur kas didesnio delegatų burelio, nekaip praeitais metais ir galėtume daug daugiau nuveikti. Privalome stengtis dirbti taip, kad sekančiais metais galėtume įsistengti savo atskirą laikraštį-organą, kuris turėtų sau priederme klabinti, skatinti kuopas prie veikimo. Tada tai susilauksime ir išvysime tą tvirtą spėką tikrai veikiančią mūsų Susivienijime.

Dabar, tiesą pasakius, "Draugas" neturi perdaug vietos "Blaivybės Dirvai", arba, kad ir kartais gal turėtų bet raštų "Bl. Dir." pritruksta. Iš tos priežasties ir matome "Draugo" net kelis numerius be "Bl. Dirvos". Po teisybei iš "Draugo" perdaug negalime nei reikalauti, nes veltui šioje gadynėje sunku ką gauti. Labai ačiu jam ir už tai.

Delto-gi kam rūpi brangus Susiv. ištikrųjų turėtume tiek darbuotis, kad tuojaus savo organą galėtume įsisteigti. Organas tokiai organizacijai yra neatbūtinai reikalingas. Jis priduotų daugiaus gyvumo organizacijai. Jis šiai organizacijai taip kaip siela mūsų kunui. Be sielos kūnas patys žinome tuojaus genda, jame nekiek gyvybės. Tame organe rastume nevien *negatyviai* paliečenčius blaivybę straipsnius, ale ir *pozityviai* gvildenančius blaivybės klausimus, organizavimosi dalykus etc. etc.

Praeitame Seime nutariame padaryti Bl. Susiv. skyrių, kuriame nariai mokėtų po daugiau metinės duoklės ir už tai išleistų knygas. Tas nutarimas, rodos Centralės Valdybos tapo permainytas; kad visi nariai mokės didesnes duoklės ir už tai gaus laikraštį. Beabejo tas prigulės nuo sekančio Seimo, t. y. galutinas nusprendimas isisteigti savą laikraštį. Jeigu savo organą įsisteigsime, padarysime didelį progresą Blaivybės Dirvoje. Tą padaryti yra galima ir galėsimė, jeigu tik daugiau veiksime. Daugiau, Blaivinikai, darbštumo, veiklumo ir energijos. Atbuskime kartu su pavasariu ir su Dievo pagelba dirbkime tikrai šventą ir prakilnų darbą. Su Dievu veikdami visas kliutis lengvai pergalėsime.

P. J. Jis.

CAMBRIDGE, MASS.

Blaivininkų Prakalbos.

Birželio 27 d. š. m. Cambridge'io Blaiv. vietinė kuopa parengė prakalbas. Kalbėjo kl. F. J. Juškaitis, šv. Jono Seminarijos, Boston, Mass., auklėtinis ir vietos klebonas. Pirmas kalbėjo apie veikmę alkolio ant žmogaus kūno; nurodė pasekmes, kurios seka nuo vartojimo alkolio, ir išdėstė trumpai istoriją Blaivybės. Jo kalba matomai publiką labai užėmė, nes visi atidžiai klausėsi, o po kalbai garsiu rankų plojimu dėkojo.

Antras kun. J. Krasnickas kalbėjo apie alkolio kenksmingumą. Pats iš savo gyvenimo istorijos prirodė, jog alkolis tikrai jo sveikatai kenkęs. Seniaus vartojęs pats nors ir ne po daug alkolį ir dažnai prisieidavę sirgti. Dabar nevartojąs visiškai ir daug sveikesnis esąs. Ragino rašytis kodaugiausiai į Blaivybę.

Svečias.

Redakcijos Pastabos.

TRAUKIA SENĄ GIESMĘ.

Ponas A. B. Strimaitis, S. L. A. sekretorius, ilgame straipsnyje "Mes ir Kunigai" ("Tėvynės" 27 num.), bando išsirangyti iš tos negražios pozicijos, į kurią jis pateko, o pordaug ir pats S. L. A., bandydamas nemalonioje šviesoje perstatyti S. L. R. K. A. tulų valstijų valdžiai.

Pono Strimaičio taktiką pažįstame nuo seno, taigi nė kiek nesistebiame, kada jis kalbėdamas apie S. L. R. K. A., nekalba apie jį, kaipo didžiulę organizaciją, bet visą kalbą nukreipia prie kunigų ir patį katalikų susivienijimą pakrikštija "kuniginiu". Jis netik apie katalikų susivienijimą kalba kaipo "kuniginį", bet dar, "ni v piat, ni v deviat", išpasakoja apie bažnytines kolektas, kalba apie kunigų algas, bažnyčių statymus, apie parapijines riaušes — vienu žodžiu — aiškiai vaidina rolę skęstančio, kuris ir šiaudo graibosi.

Svarbiausiu gi atsispyrimo punktu, kuriuo jis mano išbaltinti savo pasielgimą, yra p. Strimaičio laiškas į Insurance Department, Baltimore, Md. Gaila, kad p. St. tepridavė vien angliškąjį laiško tekstą. Jei jis būtų šale padėjęs ir lietuviškąjį vertimą, tai tautiškojo susivienijimo nariai, kurie didžiumoj anglų kalbos nesupranta, būt aiškiai pamatę kame dalykas. Priduosime tad tojo laiško lietuviškąjį vertimą, nors, tiesa, iš mažai gramatiško anglų kalba laiško. Laiškas skamba:

Commissioner of
Insurance Department
Baltimore, Md.

Brangus Tamsta: —

Malonėkite pranešti mums, **Susivienijimui Lietuvių Amerikoje**, jei galima grįžtančia krasa, ar "Susivienijimas Lietuvių Rymo — Katalikų Amerikoje" prisitaikė prie jūsų valstijos teisių, valdančių fraternalės labdaringas organizacijas ir ar jie (S. L. R. K. A. — Red.) turi pavelijimą ir leidimą daryti bizį jūsų valstijoje, taip kaip Susivienijimas Lietuvių Amerikoje, kuris yra dabar pavelyta organizacija jūsų valstijoje, ar buvo jie (S. L. R. K. A. — Red.) inleisti į jūsų valstiją ir kada?

Ar fraternalėms organizacijoms, vėliau susitvėrusioms yra leidžiama vartoti tą patį vardą (vien tik prikergiant Rymo — Katalikų) prie savo vardo suklaidinimui žmonių, taip-pat kaip organizacijai, kuri buvo susitvėrusi ir vedanti bizį nuo 1886?

Begalo svarbu žinoti tuos faktus, užtai kiekviena informacija, **duota** mums viršminėtame **reikale**, bus augštai kainuojama. Laukdamas skubaus atsakymo, palieku

Su pagarba,

A. B. Strimaitis,
S. L. A. sekretorius.

Perspauzdinęs tokį laišką p. St., apsimezdamas nieko nesuprantančiu, dar klausia: "Kur jūs matot skundimo punktus šiame laiške?" Kad pats p. Str. tų punktų nemato, gal tai ir galimas dalykas, bet kad kiti jų nematytų, atsiprašome, jie turėtų protą ir sąžinę užmigdyti. Kad tą laišką ir Marylando valstijos valdžia palaikė kaipo skundą, apie tai raiškiausia kalba p. J. Vasiliausko, S. L. R. K. A., sekr., prityrimai, kada reikėjo susidurti su Maryland'o valstijos Insurance Department'u registruojant katalikų susivienijimą. Ant galo, kas per reikalas apie vardų vartojimą, čia pat nurodant, kad pridėjimas "Rymo Katalikų" yra daromas žmonių *klaidinimui?* Juk kalbama ne apie kitą, kaip apie S. L. R. K. A. ir kiekvienas, gal apart p. Strimaičio, padarys išvadą, kad ne kas kitas, kaip tik katalikų susivienijimas klaidina žmones. Reikia būt begalo naiviu, kad po tokio pasakymo galima būtų ramia sąžine tvirtinti, gird, mes nieko bendro su skundu neturime.

Neturime didelio noro kalbėti ir priparodinėti, kad toks p. Str. laiškas kvepia skundu. Tą mato kiekvienas norintis matyti. Neprašome nei p. Str. nurodymų link to, kuris iš susivienijimų yra senesnis. Tą visi gerai žinome, tik dalyką kitaip suprantame negu įsikarščiavęs p. Strimaitis.

Tiek tuo tarpu.

SAVAIS IR NESAVAIS REIKALAIS.

Nuo seno pribota, kad kaip tik laikraštį užima nauja redakcija, visi priešingųjų lagerių laikraščiai ytin užsiima kedenimu laikraščio su nauja redakcija. Nors "Draugas" visuomet turėjo tą privilegiją, kad jis pirmeivių ir socijalistų laikraščių nuolat buvo cituojamas ir baramas, bet pastaruoju laiku pirmeiviai ir socijalistai iš kailio neriasi kaip čia jam "smarkiau" užvažiavus.

Iš visų laikraščių, ypač negalime susikalbėti su "Amerikos Lietuva". Ji niekaip nenori suprasti, o gal ir tyčia nuduoda nesuprantanti mūsų pozicijos. Galop to nesupratimo pasekme buvo ta, kad "A. L." iškilmingai apreiškė būk "Draugas" "atvirai pasibučiavo su melagyste", už tvirtinimą, kad tautininkai naudoja p. Šimkų savo partijiniai politikai. "Am. L." patvirtinimui to, kad tautininkai p. Šimkaus prakalbų saviems tikslams nepanaudoja, nori intikrinti, kad "tautininkai viešai ir iškilmingai pasakė, kad jie rems p. Šimkų, kur jis nebūtų, su kuom jis nedirbtų". Netik mes, bet ir "A. L." nepasakys ir nenurodys, kur ir kada tautininkai tą viešą ir iškilmingą prisižadėjimą padarė. Jei taip norėtume dalinti melagių diplomas, kaip "Am. Liet.", tai čia jai galėtume suteikti. Bet to noro neturime, o tik norisi nurodyti, kad mes ir nesipriešiname p. Šimkui su kuo jis nedirbtų, pas ką aukas nerinktų. Mūsų noras yra tas, kad tautininkai ar kokie kiti kviesdami p. Šimkų kalbėti nevarytų agitacijos, nejuodintų katalikų, neburnotų prieš Dievą ir tt. Rods, toks mūsų noras nėra blogu noru. O vienok, "Am. L." nė biskelio nenupeikia S. L. A. Chicagos apskrities, kuris ne sykį, bet pakartotinai tris sykius surengė prakalbas p. Šimkui dalyvaujant ir visus sykius katalikai, jų tikėjimas buvo niekinami, koliojami. Tikra nesamonė vadinti mus melagiais už tai, kad vadinamo tautiškojo susivienijimo apskritys negražiai elgėsi.

O tvirtinime, kad tautininkai nekovoja prieš katalikus, "Am. Lietuva" teturi tiek logikos, kaip socijalistai, tvirtindami būk jie katalikams ir jų tikėjimui nemano kenkti. Mes tvirtiname, kad tautininkai kovoja ir mūsų tvirtinimus parems visa eilė gyvenimo faktų, kurių nematome reikalo cituoti, tuo labiau, kad "Am. Lietuva" gerai apie juos žino. Kavotis už visos tautininkų srovės, "Am. Lietuvai" nepatartume — kaipo srovė ji dar nieko nepasakė, nes neturi savo ideologijos ir principų. Visa jų srovė, tai keletas vienukių, kurios kaip tik mėgsta prieš katalikus, parapijas, kunigus daug kalbėti, primesti katalikams klerikalų vardą ir net atvirai katalikų antrašu išsikolioti. Kalbame ne iš noro tautininkus apjuodinti, — ne ką darysi, kad tautininkai gyvenime tokią poziciją turi užėmę. Norėtume, kad pati "Am. Lietuva" geriau įsigilintų ir pažintų taip ginamą srovę. Užsiganėdinsime tais paaiškinimais, prie "Am. Liet." num. 154 (284) tilpusių išvadžiojimų.

Gi bostoniškės "Ateities" apžvalgininkas, retai kada rodęs savo originalę mintį, 26 num. gauna progą prabilti apie naujuosius "Dr." redaktorius. Neužsiganėdina patėmijimu, būk jie "daugiau jausmu vaduojasi, negu protu", bet dar apreiškia, būk jie "nežino apie ką kalba". O visame redakcijos straipsnelyje apie pirmeivių laikraštininkų suvažiavimą "logikos nėra ko ieškoti". Žinoma, ne mums apie save spręsti, bet tik vienas dalykas norėtųsi tam apžvalgininkui patėmyti, kad jis labiau save gerbtų: save gerbiąs žmogus taip nesakys. Jei "Ateitis" taip uoliai gina pirmeivius laikraštininkus, patartume taip pat uoliai pildyti ypačiai vieną jų nutarimų, kad polemikose būtų vengiami ypatiškumai. (Čia pat ir "Dr." redaktorių vardai priduoti). Tą patėmijame nedel to, kad mus inžeistų "Ateities" pasakymai, bet vien to delei, kad su tokiais apžvalgininkais nemanome polemizuoti, negi rimtai kalbėti.

NEPRAŠYTI GLOBĖJAI.

Socijalistų ir laisvamaniškų tautininkų spauda begalo susirūpino Tautos Fondu. Tas rūpesnis apsireiškia ne kuo kitu, kaip tik ant fondo užsipuolimu, kam, gird, jis skyria aukų dalį politiškiems reikalams, t. y. Lietuvai laisvės išgavimui. Gird, Tautos Fondas tą daręs su nuoskauda nuo karės nukentėjusių lietuvių. Taip šnekėdami jie nė pusės lūpų neprasitaria apie tai, kad pasielgiant sulyg socijalistų ir laisvamanių recepto, nukentėtų Lietuvos politikos reikalai. Ant galo juk jie patys tyli apie Autonomijos Fondą, į kurį renka aukas be abejo su skriauda nelaimingų lietuvių. Vadinasi, tautininkams valia rūpintis apie autonomiją, bet katalikams, kuriems tas klausimas daugiausia rūpi, politiškaisiais reikalais nepavelijama užsiimti. Viena, tiems neprašytiems globėjams neapsimoka ir neverta kitų reikalais sieloties — ne jie sutvėrė Tautos Fondą, ne jie už jį agitavo ir aukas sudėjo. Tegu geriau tvarkytų savus reikalus ir fondus, o per panevalią nelįstų šeimininkauti ten, kur ne jų reikalas. O kas link aukų nukentėjusiems nuo karės lietuviams, Tautos Fondas daugiau jų Lietuvon pasiuntė negu kiti fondai.

Laisvamaniai kalbėdami apie savo stebėtinus bepartyviškumus, tuo savo užsipuolimu parodo, kad jiems rupi kaip tik pakenkti Tautos Fondui. Žiūrėkite, koks Tautos Fondas negeras, mėto pinigus į visas puses, kada tuo tarpu aukos nukentėjusiems nuo karės lietuviams taip reikalingos. Taigi ir aukų jam nebeduokite. Tuščias šūvis, kuris katalikų ir jų labiausia remiamo fondo nekliudė. Nuo pat pradžių jie šaudė į Chicagos seimą, jo įsteigtą Tautos Fondą ir abelnai prasikaltimų klanus vertė ant kiekvieno katalikų pasijudinimo. Ir kas iš to? Katalikų darbų pasekmės nė kiek nesumažėjo. Bereikalingai ir dabar šaudo: katalikai nėra jau tokie nesusipratėliai, kad klausytų nelaisvamnėjusių gaivalų ir jų negudriems išvadžiojimams.

Tautos Fondo seimas atrado reikalingu 20 nuošimtį nuo inplaukusių aukų skirti politikos reikalams. Mūsų nuomone, politikiški Lietuvos reikatai dabartiniu laiku taip svarbūs ir taip dideli, kad mes sykiu su "Amerikos Lietuviu" nusistebėsime, ne tam, kad paskirta aukų, bet tam, kad pavesta permažas aukų nuošimtis tiems reikalams.

DR. A. K. RUTKAUSKO PAAIŠKINIMAS į p. B. K. BALUČIO UŽMETIMUS.

("A. L." No. 155 (285), liepos 3, 1915.)

Tautos Fondo Seime ponas St. Šimkus sutiko, kad jojo prakalbose surinktos aukos eitų per Tautos Fondą, bet Chicagon atvykęs, kvietė visų Fondų prezidentus konferencijon, kad kokiu nors būdu tąjį Tautos Fondo Seimo nutarimą panaikinti. Nenusisekus tą kartą savo užsispyrimą atsiekti, jisai, dvasioje, buvo pasirįžęs sulaužyti Tautos Fondo Seimui duotąjį prižadą, ir atkartotinai atsisakinėjo nuo Tautos Fondo Valdybos maršruto, griežtai užgindamas toliaus jojo prakalboms maršruto nerengti, kol nebus šiokis ar tokis dalykas permainyta, kaip jisai užsimanydavo. Žinoma, p. Šimkaus užsispyrimas priverzdavo T. F. pirmininką kviesti T. F. valdybos nepaprastus susirinkimus ir aptarti p. Šimkaus griežtą reikalavimą. Po aptarimo ir p. Šimkui nusileidimo, vėl T. F. Valdybos nutarimai būdavo atmetami ir kiti susirinkimai kviečiami ir sutartys daromos apie tai, ką T. F. seime p. Šimkus buvo sutikęs. Ir taip elgėsi ligi galui, t.y. birželio 27 d., 1915, kuomet galūtinai uždraudė T. F. jam maršrutą išdirbinėti. Nuo birželio 27 d. p. Šimkus visai nesiskaitė su savuoju duotu žodžiu — arba aiškiaus savo žodžio nelaikė. T. F. pirmininkas bandė dar tolesnes sutartis arba pasikalbėjimus turėti su p. Šimkum, bet p. Š. net per telefoną bandė bartiesi ir išmislinėti visai negalimus daleidimus. Ponas Šimkus atvyko pas Dr. Rutkauską birželio 12, 1915 ir įsakė, jokio maršruto jam nerengti ligi birželio 20 d., 1915; sakėsi jisai norįs prisirengti ir pasilsėti. Tuomi tarpu p. St. Šimkus dalyvavo laisvamanių spaudos draugijos seime ir viešai kalbėjo podraug su Dr. J. Šliupu bei V. K. Račkausku keliose vietose Chicagoje.

Ponas B. K. Balutis sako, kad p. St. Šimkus nenori apie sensacijas pasakot, bet iš kur. p. Balutis visą-tą sensaciją sulipino, jei ne iš paties

---

PRIE PROGOS.

Sekminės. Fryburgo katedros varpai gaudžia, kviesdami žmones pamaldosna. Jų malonus balsas skrieja giedrame ore šimtais aidų pasikartodamas kalnuose ir nykdamas mėlynoj padangėj. Paklusnios varpams žmonių minios traukia katedron ar kitosna bažnyčiosna. Mat, šiandie prie Sekminių iškilmės prisideda ta aplinkybė, jog apvaikščiojama šv. Canizijaus beatifikacijos jubilėjus. Taigi Fryburgan suplankė visa žmonių daugybė.

Vos skaisčioji saulelė atliko dienos pusiaukelį, po miestą pasileido įvairių orkestrų aidai: tai iškilmingos procesijos pranokėjai. Skubinu ir aš. Ateinu: kaip akys užmato, ant gatvių ir plecių, kur eis procesija, stovi žmonių minios. Visų akys nukreiptos ton pusėn iš kur procesija pasirodys, būtent, katedros linkon. Štai varpai suskambėjo duodami ženklą, jog jau išeina.

Ateina. Prišakyj groja muzika. Paskui nešamas kryžius, prieš kurį lenkia galvą minia. Pagal kryžių traukia šimtai mažučių mokinių abiejų lyčių. Jie padalinti į neperdideles grupes, kurioms vadovauja mokytojai arba mokytojos, kaip pasaulinės, taip ir vienuolės. Antai viena tokia mokytoja vienuolė prisiartino praeidama. Ji taip gražiai pasirėdžius, jog, jei įstatytum į kanapes, tai žvirbliai netik ką jų neliestų, bet ir iš tos apielinkės išsikraustytų.

Mažučiai vis traukia ir traukia tolyn. Kaikurie flegmatiškai dairosi į šalis, kiti užsimąstę, dar kiti balsiai kalba maldas. Iš jų akių spingso gyvenimas, iš veidų pasitenkinimas. Eina jie eilėmis, tvarkoje.

Tuom tarpu pasirodė suaugesni: žemdirbystės, prekybos ir kitų įstaigų mokiniai bei mokinės. Vienuolių globos ir čia nestinga. Mokinės beveik išimtinai vienuolių - seserų globojamos. Labai pasipiktintų mūsų "pirmeiviai", matydami tokius globėjus.

Stebėjausi ir aš atvykęs Fryburgan: išeisi, būdavo ta ar kita gatve pasivaikščioti, tai sutiksi tiek ir tiek burelių mokinių, vaikščiojančių vadovaujant basiems arba šiaip apskurusiems broliukams - vienuoliams. Išrodė lyg perdaug suvaržyti, prislėgti mokiniai. Atidžiau gi įsižiūrėjus dalykai išrodo kitaip: ne baisi ta globa, bet naudinga ir gera. Apie jos gerumą liudija mokiniai, kurie čia renkasi netik iš Europos, bet ir iš tolimos Amerikos.

Čia prie progos patėmysiu, jog kiek kartų man teko lankyti įstaigas (vistiek kokių tikybų bei pažiūrų įstaigas), jos užlaikomos draugėje ir tvarkoje, ten buvo ramu, malonu. Ten buvo visi linksmūs patenkinti, rodos, laimės viešpatijon patekai!

Bet kaip, priešingai, nemaloniai jautiesi įstaigose be tvarkos. Kiekvienas tenai užsimąstęs kaž-kuo, nuliūdęs; kalbos šaltos, dvejotinos... Ot, rodos, gletšerų lindynėj atsidurei. Kiekviena valandėlė tenai užtrukimo — tai sunki našta.

Šai ateina gimnazistai, čia vadinami kolegijantais. Jų ilgas eiles užbaigia jų pačių orkestra ir mokytojų burelis. Čia mano doma pradėjo smarkiau veikti. Atmintis pasitarnavo tuomi, kad priminė Lietuvos gimnazistus. Ir kaip skyriasi, palyginus, mūsiškiai nuo čionykščių! Pas čionykščius nematysi to, tarsi lazda užspringus, įsiveizėjimo, arogantiško bažnyčioje pasielgimo. Nėr greičiausiai nė tikybinio indiferentizmo: kiek kartų aš šiame dalyke teiravausi, patėmydavau ką kitą. Neabejoju, jog pažangoj, moksle šia neatsilikę nuo mūsiškių. Žodžiu, šie malonų įspūdį daro, kuomet mūsiškiai kažkas šiurkštų, atstumiantį nuo savęs.

Kame tatai to skirtumo priežastis? Perbėgau mintimi visą pedagogiką, pradedant nuo stabmeldžių laikų ir einant toliau per katalikišką perijodą su visokiais "trivium" ir "quadrivium" bei garsiąja "ratio studiorum" atsidurdamas galų gale dabartyje, t.y. realizmo laikais, kuris pergalėjo humanizmą, bet pats dar neatsistojo ant tvirtų pamatų. Praeitis rodo, jog anuolaikinės sistemos savo laiku turėjo ir savą vertę: jos daug žmonių padarė žmonėmis. Dabartis su savo tėmijimo metoda dar lyg nesugebėjus tinkamai suvartoti ir išnauduoti minėtojo metodo, ir jeigu manys vien tėmijimu, be sistematiško darbo, greičiausiai apsiriks.

Mūs (lietuvių) padėjimas išimtinas: mus auklėja pamotė. O kur pamotės, netik iš tautinio, bet ir iš tikybinio atžvilgio, auklėjama, ten *gera taisyklė negalima pritaikinti.* Ten reikia išrasti tam tikri būdai. Ačiū Dievui, paskutinių laikų dalykai pas mus pradėjo virsti gerojon pusėn.

Praėjus gimnazistams patraukė vienuolių eilės. Jų nuskustos (dažniausiai) galvos, barškanti prie juostų - pančių ražančiai, storos sermėgos labai primena katorgininkus.

Tečiau ne drabužyj žmogaus vertė: nors vienuolių nevisai simpatiška išvaizda, tečiau jų idealas man patinka. Teisybė, gal nevisi ir nevisuomet jį (idealą) pasiekia: mat jo augštumas nelengvai prieinamas.

Patiko man vienuolių darbštumas, matytas Bavarijos ligonbučiuose: anksti rytą (apie 4-5 valan.), kuomet dar ligoniai ilsisi, jau jie triusiasi po karidorius, sales ir kukmias; apsitriusia jie ankščiau, kad paskui ligoniams galėtų tarnauti. Žiūrint į jų apsukrumą, tylą, ir į tą tarsi mechanišką, nors energišką triusą, išrodytų, jog jie yra užšalę, suakmenėję, nustoję žmogiškų jausmų. Tečiau pakalbink juos: kas per malonumas, kas per prakilnios mintys ir pasišventimas artimo labui. Išrodo, kad kokia nematoma jėga gaivina juos, priduoda energijos.

Arba vienuolių seserų darbavimosi mokyklose (pv. Šveicarijoj, Danijoj etc.) kiek vertės turi?! Pagalios ar ne iš po tų sermėgų išėjo toki didvyriai kaip Albertas Didysis, Thomas Akvinietis, Pranciškai ir kiti.

Galų gale visi beveik paleografijos ir istorijos turtai ar ne tų vienuolynų "skruzdžių" surinkta?!

Taip bekovojant manyje antipatijos ir pagarbos prie vienuolių jausmams, jie praėjo ir paskutinis jų garsiai kalbėtų maldų "amen", rodos, pritarė mano nuomonei. Tik staiga atmintis su vaidentuvės pagelba, kad ims piešti X amžį Italijoj, priešreformacijinį laiką didumoj Europoj, Trisdešimtmetinės karės laiką (1618 - 48) Ispanijoj. Aš išsižiojau kaip "bubas", nežinodamas ką atsakyti mokytojui. Tečiau mąstyti nebuvo kada, nes ties manim jau plevėsavo universiteto atstovų vėliavos, suteikdamos naujas mintis. Suraminau save kol kas patarle: "kas perdaug tai še - lauk".

Puikiai išrodė šis (universiteto) burys ne tiek savo paviršutine, begalo įvairia, teisybė, išvaizda, kiek priminimu ką atstovauja. Daug ką pasako žodis universitetas. Neapsakomą, pamenu, į manę įspūdį padarė profes. Petražickio knygos "Universitet į Nauka" skaitymas. Kaip gražiai ten išdėta universiteto uždavinys! Tik gaila, kad šių laikų universitetai dažniausiai atsitolinę nuo idealo arba eina prie jo ne tais keliais. Teisybė daug čia prisideda pašalinės priežastys: perdidelis kišimasis valdžios, pav. Prancūzijoj, Rusijoj, medžiaginis neaprūpinimas ir tt.

Kuomet prisiartino profesoriai, einanti čia-jau paskui studentus, mano atmintin tarsi perkūnas trenkė: "Suakmenėję skolastikai", "tamsybės" apaštalai", "viduramžio baisenybių atkasinėtojai". Šie ir kiti užmetinėjimai, girdimi tai iš vienos tai iš kitos pusės, pasikartojo dabar.

Užsimąsčiau apie šias keistas mintis. Kuo skolastikai skiriasi nuo galvojimo tėvo, Aristotelio? Ant jo remiasi, — radau atsakymą. Ką naujo išgalvojo Leibniz'as su savo "harmonia praestabilita" teistišką racijonalizmą? Prie ko priėjo geranoris Spinoza su savo matematiškais išvadžiojimais? Prie panteizmo. Gi proto galiūnas Kantas, kuo pasitarnavo žmonajii? Subjektyvizmu.

Šie ir kiti jiems panašūs ponai, krypdami nuo Aristotelio, nesugebėjo patenkinti visiškai proto, išrišti problemų, tečiau dar suklimpo į nesąmones. Taigi kuo skolastikai blogi, kiti geresni?

Profesoriai praėjo. Aš nespėjau aptarti tų užmetinėjimų teisingumo. Prasidėjo pasaulinės dvasiškijos eilės; jąs užbaigė 3 vyskupai. Stebėtina: Lietuva su 3-4 milijonais gyventojų turi vos pustrečio vyskupo, čia gi Šveicarijoj, su 3 milijonais žmonių, kur iš 22 kantonų tik 8 katalikiški, iškilmėje dalyvavo net 3 vyskupai (su vietiniu).

Paskui eina keturi vyrai, nešini grabeliu, kuriame sudėta šv. Canizijaus relikvijos. Minia dievobaimingai lenkė galvą, išreikšdama pagarbą tam didvyriui: pamokslininkui, uoliam dūšių ganytojui, garsiam pedagogui ir pagalios šventajam. Jeigu Fryburgas su visu kantonu tapo apsaugotas nuo protestantizmo bangos, tai čia šv. Carnizijaus nuopelnas. Jis, tur-būt, ir toliaus sergsti šį kantoną, tarsi salą iš visų pusių apsuptą protestantų, nuo suklydimo. Delto tai susirinko tokia skaitlinga minia, kad jį pagerbus*).

Procesiją užbaigė pasaulinės valdžios atstovai drauge su kantono prezidentu. Kaip tai gražu, kad pasaulinė valdžia eina ranka į ranką su dvasine!

Praėjo. Pasekiau ir aš. Erdvame kolegijos (gimnazijos) kieme, tarsi jūrės, nustojo žmonių. Sugaudė kolegijos muzika nuo balkono, užtraukė viens po kitam įvairūs chorai. Gražus oras prisipildė maloniais aidais. Štai vyskupas atsisuka su Švenčiausiu nuo tam tyčia pritaisyto altoriaus ir laimindamas susirinkusius. Kaip dalgio pakirsta žolė, puola visi ant kelių ir lenkia galvas prieš Viešpatį.

Iškilmė baigiasi. Aš patraukiau į kalnus. Už kybančių tiltų atsižvelgiau atgal: po kojų vienas iš gražiausių Šveicarijos miestų Fryburgas. Nuo pat Sarinos pakalnės amfiteatrališkai vingiuoja jis augštyn, spiečiasi pusiaukelyj apie katedrą, kaip viščiukai prie savo motinos, ir pagalios ilgais sparnais skleidžiasi dar augštyn, atsimušdamas dangaus mėlynėj; skęsdamas žaliumynų jūrėse, jis išrodo dar gražesnis: tarsi išskleistas skaistveidės vėdylas marguoja jis prieš saulę. Grįžtančios iš procesijos muzikos aidai liuliavo ant jo po sidabrinį orą.

Gražus tai miestas, ypatingas jo surėdymas, sektina kultūra. Tečiau, man juo besi-

---

*) Ant rytojaus buvo procesija į netolimą nuo Fryburgo bažnyčią. Drauge su vakarykščiais (teisybė universiteto atstovai joje nedalyvavo) joje dalyvavo vietinės draugijos, o taip-gi atvykę iš kitur kompanijos. Procesija buvo taip ilga, kad kol galas nuo galo praėjo pro vieną punktą, reikėjo ištisos valandos.

Petras Canisius, S. I., gimė 1521 m. Nimwegen'e, mirė 1597 Freiburge (Šveic.). Darbavosi Austrijoj, Vokietijoj ir Šveicarijoj. Daug gimnazijų įsteigė. 1262 m. pašauktas Trient'an kaip popiežiaus pasiuntinys Visuotinan susirinkiman.

p. Šimkaus? Juk p. Šimkus savo ranka rašytą tokią pat naujieną apskelbė socijalistų dienraštyje "Naujienose" No. 157, liepos 3, 1915.

Kas-žin ar p. B. K. Balučio patarnavimas p. St. Šimkui neatneš tokių vaisių ,kaip anos pasakiškos meškos patarnavimas pastelninkui?

Dr. A. K. Rutkauskas.

KODEL P. ST. ŠIMKUS NESUTINKA DIRBTI SU TAUTOS FONDU.

P. St. Šimkus nenori darbuotis per Tautos Fondo skyrius iš sekančių priežasčių:

1. Kad Tautos Fondas kontroliuos aukas, surinktas per jo prakalbas ir siųs jas į Lietuvą, o ne p. Šimkus tą darys. (Laike Tautos Fondo Seimo p. Šimkus sutiko su nutarimu, kad Tautos Fondas siųs aukas į Lietuvą, bet kada p. Šimkus atvažiavo į Chicagą, tai jisai, po intekme laisvamanių, visokiais būdais mėgino šį Tautos Fondo nutarimą sulaužyti).

2. Kad laisvamaniai, kaip tai Dr. Šliupas, pp. Balutis, Račkauskas, etc. (jie neprivalo save vadintis išimtinai tautiečiai, nes visi lietuviai yra tautiečiais) p. Šimkų laiko po savo intekme ir jie mano per jo intekmę nustelbti katalikų nuoseklų darbą.

3. Kadangi Lietuvių Draugija Šelpti Nukentėjusiems del karės, anot p. Šimkaus žodžių, siųsdama p. Šimkų į Ameriką netikėjo, kad jisai daug aukų surinks Amerikoje, nes fondai tą darbą gerai atlieka, tik siuntė jį į Ameriką su tikslu laikyti prakalbas del raginimo amerikiečių lietuvių, kad jie grįžtų į Lietuvą karei pasibaigus; ir jam aukos reikalingos vien tik kelionės lėšų padengimui. (p. St. Šimkus pasiliks Amerikoje iki karė pasibaigs).

4. Nedieldienyj, birželio 27 d., 1915 m., p. St. Šimkus atsilankė pas mane ir man pranešė, kad Tautos Fondas jam maršruto daugiau nerengtų, ir kad užteks jam tiek, kiek jau yra paskelbta laikraščiuose. (Man gerai paaiškėjo, kad p. St. Šimkus daugiau nenori dirbti su Tautos Fondu).

Taigi, tegul visi Tautos Fondo skyriai (komitetai) prisilaiko Tautos Fondo Seimo nutarimo ir aukas nepaduoda p. Šimkui, bet siunčia jas į Tautos Fondą su pažymėjimu, kad aukos yra surinktos p. Šimkaus prakalbose.

Ant. A. Šlakis.
Tautos Fond. Rašt.

TOS ŠNEKOS APIE VIENYBĘ.

Iškilus kokiam nors svarbesniam klausimui, Amerikos lietuviai kiekvieną sykį bandė plačiau paliesti vienybės reikalingumą pasekmingesniam kokio nors bendro darbo nuveikimui. Kas neatsimena politiškųjų seimų laikus, kada vardan nuskriaustosios vienybės, visi Amerikos lietuviai pradėjo politiškos svarbos klausimus kelti. Jau rodėsi, kad svarbus momentas, visus lietuvius rišantis bendru uždaviniu, pasieks, jeigu ne pilno tikslo, tai bent išdalies suvienys įsikarščiavusias partijas ir sroves. Reikalas-gi buvo begalo visiems svarbus, Lietuvos politiškas likimas, reikalaujantis visų paramos ir lietuvių šios didesnės karės nuvargintų, ekonominis padėjimas. Aišku buvo kiekvienam lietuviui, kad Europos audros, nepaliks nepalietę Lietuvos ramių padangių ir gana smarkiai atsilieps ant jos laike karės ir ateityje, karei užsibaigus, Lietuva galės daugiau ingyti liuosybės politiškai.

Suprasti suprato Amerikos lietuviai svarbą vienybės šiame istoriškų atsitikimų momente, bet ar tą vienybę įvykino tai jau antras klausimas.

Katalikų didžiųjų organizacijų atstovų inicijatyva, pakvietus Amerikos lietuvius į Politišką susivažiavimą Chicagoje, socijalistai ir neva tautininkai insinuacijų būdais pradėjo katalikų rengimosi prie vieno iš svarbiausių momentų smeižti ir pajuokti. Tikrų prirodymų, faktiškai pamatuotų, opozicija negalėjo inteikti, nes jų ir neturėjo. Tokie pasiteisinimai, kad katalikai būdami seime daugumoje galėsią socijalistus ir laisvamanius nustumti ant paties galo, neišlaiko sveikai protaujančio žmogaus kritikos. Kaip būtų pirmeiviška opozicija užtikrinus save, kad ir jų sukviestame susivažiavime katalikams dalyvaujant, jie nebūtų sudarę didžiumos?

Priežasčių reikia ieškoti ne didžiumos ar mažumos klausime, met vien tik mūsų pirmeivių nore vadovauti. Būtų pirmeiviai šaukę suvažiavimą, būtų suvažiavę visų srovių atstovai, viskas, kaip tuliems atrodo, būtų buvę gerai. Kaip ištikrųjų būt atsitikę nesunku atspėti. Bet apie tai kitą syk.

Pirmeiviai nepanorėjusi dalyvauti tarimuose sykiu su katalikais rengė savo seimus Brooklyne su socijalistais, susivaidina su jais, ant galo sueina keliolika ypatų ir sutveria dar vieną seimą, kurio visas nuopelnas, — pradžia dar ligšiol aiškiai neiškilusios "tautininkų" partijos.

Vaikant vienybes, prieita prie pilno iširimo. Vietoj vieno seimo, ivyksta trys, vieton vieno fondo šelpti lietuvius nuo karės nukentėjusius, turime šiandiena net keturius.

Kaltinti šiandieną ką nors už neįvykusios vienybės suardymą, nesinorėtų, bet ir užtylėti juk negalima, ypač kad tik šiomis dienomis mes pergyvenome antrą mėginimą sudaryti vienybę bendrame Lietuvai aukų rinkime.

Katalikai, rodosi, viską padarė pirmosios vienybės atsiekimui. Klabeno gana ilgai į pirmeivių sukietėjusias partyviškumo širdis, prašydami juos prisidėti prie bendro veikimo, vadojantis didžiumos nutarimais. Ligšiol dar laukė pirmeivių ineinant į Tautos Tarybos narių skaičių.

Pirmeiviai netik kad neišlaikė paprastų diplomatiškų ryšių, bet dar visai nepripažindami parlamentariškų taisyklių, kad mažuma visados privalo pasiduoti didžiumos nutarimams, stengėsi ir dar stengiasi diskredituoti katalikišką visuomenę prisilaikant nelabai švarių kovos būdų.

Nespėjo dar lietuvių plačioji visuomenė Amerikoje užmiršti pirmeiviškus nepasisekimus, seimus laikant, kaip vėl, tarsi giedroje perkuno griaustinis, — pirmeiviai megina biurokratizmo arba net absoliutiško monarcho geležinės lazdos mojimu Amerikos katalikų veikimą užgniaužti. Katalikams visai nebaisus šiais laikais laisvamanių kesinimasis ant jų gyvybės, jie per daug susipratę ir susistiprinę, kad paisyti ant nelemtų savo priešų žygiavimų. Čia svarbus ne pavojus, bet pirmeivių nerimstančios dvasios pobudžiai, Iššaukti reakciją prieš katalikus ir vis vardan tos ieškamos nuo amžių vienybės.

Niekieno neingalioti suvažiuoja, geriaus pasakius, sueina Chicagos vienoje svetainėje keletas, rodosi, penkios pubudžiai, iššaukti reaktoriai ir vadovaujant amžinajam katalikų smeižikui, Šliupui, tariasi apie katalikų veikimo sutrukdymą. Čia pat vienu plunksnos pabraukimu panaikina Tautos Tarybos egzistavimą, katalikiškąjį jaunimą pirmeivina, mokyklas smerkia, lietuvių tautos garbiam veikėjui, p. Gabriui, daro grimasas.

Neverta ir rašyti ant kiek juokingi, mažučiai ir smulkus atrodo pirmeivių norai viską kas katalikiška panaikinti ir vieton to iškelti savas tarybas, mokyklas ir biūrus. Niekas ne turi teisės užginti laisvamaniams savotiškai veikti, bet ir laisvamaniai, taip dažnai vardan vienybės šukaujanti apie katalikų atžagareiišką dvasią, turėtų suprasti, kad jų veikimas ne tik pralenkė visus katalikų "atžagareiviškumus", bet atsiduoda senoviška "inkvizicija". Kuomet katalikų veikimą remia plačios žmonių minios, didžiules organizacijos, pirmeiviai tegali pasiremti vos keletos žmonių nuomone.

Atvykus į Ameriką "Lietuvių Draugijos del karės nukentėjusiems šelpti" atstovui, gabiam muzikui p. St. Šimkui, laisvamaniai pirma, tą pačią draugiją pasmerkusieji, permatydami, kad jiems dar sykį seksis pergyventi Basanavičiaus ir Yčo laimingus laikus, išnaujo prašneko apie bendrą veikimą ir vienybę. Nėra kuo labai stebėtis. Laisvamaniai, mažutė dalelė Amerikos lietuviškosios visuomenės suprato, kad jiems sunku bus be kitų pagelbos laviruoti, prašneka apie taikas, bet kokiu būdu? Atsižadėkit jus katalikai nuo viso nuveikto darbo, o mes jus priglausime prie savo plačiosios krutinės. Pasitaikius-gi p. St. Šimkui pamėginta iš jo padaryti savo politikos tikslams įrankį, kuris ir nežinodamas dalykų stovio, pagelbės jų vargams.

Vienybė neįvyko ir vargiai kada nors įvyks mūsų pirmeiviams turint tokius didelius užgrobimo norus. "Amerikos Lietuvos", "Lietuvos" ir kitų laikraščių pasigedimas žuvusios vienybės ne plaukia iš kiltų pobudžių, bet greičiau tai bus apgailestavimas nepasisekusio politikos žingsnio.

Ar nustojo ko nors katalikai, vienybėms teskraidant padangėsna? Taip, dingo bendro darbo vaisiai, dingo nuoseklesnis pasirūpinimas Lietuvos politišku ir ekonomišku likimu. Aplamai gi žiūrint, dalykai dar pataisomi, dar pirmeiviams pasilieka atviras kelias prie vienybės, kad jie jos norėtų.

Tuo tarpu katalikams pasilieka ir toliaus kelti savo dvasią, dirbti ir nelaukti kol mūsų broliams, supirmeivėjusiems lietuviams ,ateis noras prisidėti prie bendro veikimo.

Lietuviai šiandien jau reikalauja pašalpos, ryt gal reikės už laisvę jos kovoti ir jei nesirupinsime ir toliaus vaikysime vienybes, gali kartais būti pervėlu.

Jon-s

Nelaikyk savo pinigų

bankoje, kuria negali užsitikėti. Tavo pinigai privalo buti padėti saugioje ir patogioje vietoje.

Peoples Stock Yards
STATE BANK
Prie Ashland Ave. ir 47 gatvės
Seniausia, Didžiausia ir Saugiausia BANKA
Vakaruose nuo Stock Yardu

Musų banka yra saugi ir užtikrinta.

Su $650,000.00 kapitalo ir perviršio ir su visais ištekliais apie šešius milijonus dolerių vedama direktorių, kurio rūpinosi šia apielinke ir suteikė darbo tūkstančiams žmonių, jūsų sutaupymai yra saugūs, jei padėti šitoje bankoje.

Jei jūs norite perkelti jūsų sutaupymus iš kito banko į mūsų, atneškite mums savo knygutę, o mes išieškosime jums visus pinigus ir procentus, be jokių jums iškaščių.

Procentas mokamas nuo 1 d. liepos ant visų padėtų pinigų iki 12 d. liepos.

gerint, užėjo mintys apie karę. Kilo klausimas: kuomi tas miestas pavirstų atsiradęs karės ugnyje? Pelenų gniužte. Perniek dabar gudrybės įstaigos, mokslas!

Į ką nun pavirto kultūringoji Belgija, gražioji Lietuva? Pamenu gražiuosius Belgijos plotus, per kuriuos teko važiuoti prieš metus: išlengvo banguotos lygumos su derlinga žeme, baltai nudažytais muriniais namais, jaukiais sodeliais; apgyventa taip skaitlingai, jog tarp kaimų, kurie savo išvaizda yra labai panašūs į miestelius, vos maži tarpukai tebelieka — žodžiu, šalis tarsi žydėti žydėjo. Dabar gi ji griuvėsių ir baisenybių šalis!

O malonioji Suvalkija bei gražioji Žemaitija kuomi tapo? Kur tos raudonuojančiais stogais triobos? — jas liepsna nulaižė. Kur sodai ką pavasariais taip baltai žydėdavo? Juos granatos nuskynė. Žmonės gi, tie Mindaugo ir Vytauto ainiai, kur nun? Juos siera žemelė priglaudė. Likusieji vargą ir badą velka!

Daugelio kitų tautų likimas nepavydėtinesnis. Bet ką: visas beveik pasaulis nun stovi karės liepsnose!

Ką dabar reiškia universitetai, mokslas, kuriuos taip išidealizavo prof. Petražickis minėtojoj knygoj, kuomet militarizmas, raginamas materijalizmo, eina per visą pasaulį rydamas aukas, kaip koks slibinas. Neapykanta naikina viską. Tautų bangose dingo partijos; didesnių tautų sukuriuose žuvo mažesnės. Presa šoka didžiunams grojant, silpnesniųjų balsui ten nėr vietos.

Kas dedas Lietuvoj — nežinia. Tik tiek, kad dega ji, nyksta. Kokia tai juoda tamsa ją pridengia. Jauste jauti, kad po tą tamsą slankioja ereliai, tykodami Lietuvą sudraskyti. Jausti tai ir negalėti gelbėti: kas per skausmas veriantis širdį! Griebtum, rotos, kietą uolą, sviestum į priešą. Bet veltui. Šauktumėme, kad visi kalnai sutrupėtų. Irgi veltui: tai šauksmas tyre!

Pakėliau akis augštyn; mėlyna padangė vilioja; ji tarsi sakyte sako: "žmogau, mesk nusiminimą! eikš pas mane šion erdvėn: čia sau skrajosi laisvas, niekeno nepersekiojamas; čia nepasieks tave joki priešai; kaip paukštelis lakiosi laisvas".

Veltui! Asmeniška laisvė nepatenkins. Ereliai, kurie ištiesė savo baisius nagus ant tėvynės, neduos ramybės jokioj erdvėj! Iš gilumos širdies veržės balsas: "Eik, kariauk, žūk už tėvynę!" Bet kaip, kur, ką reikš mano kariavimas?

Galva nusviro ant krūtinės. Ten žemai šniokščia Sarina. Jos bangos kunkuliuoja, putoja; ūžia: ten ir nerimastis, tarsi mano krūtinėj. "Simile simile gaudet" sako patarlė. Patiko man bangos. Rodės, kad jos man užjaučia, pas save vilioja. Žingsnis, kitas, — sukuriai susimaišo ir...

Tarsi kokia paslaptinga ranka atitraukė mane. Šiurpuliai pakratė, kuomet paskutinės mintys pasikartojo atmintyje. Ištiesiau rankas, kad, pagriebus uolą, sviesti ją į bedugnę ir tenai palaidoti savo pesimistiškas mintis. Pastebėjęs savo bejėgybę, pasileidau į kalnus. Kur ėjau ir ko, pats nežinojau.

Prieš mane kalnas Malezon'as. Jo aštrios viršunės peiliais smeigiasi mėlynon padangėn. Pavasaris dar nespėjo nuvyti visą sniegą nuo jo akmeninio kūno. Nuožmi šio kalno išvaizda patraukė mano domą: ji gaivino mano nuilsusias jėgas. Akys blykstelė tolyn: ten atstui stukso padumavęs milžinas Monblanas. Atstatęs savo baltąją kaktą prieš saulę, jis drąsiai žvalgėsi aplink. Rodės ,jog šiam galiūnui karės sukuriai — tai niekis. Negana to: man rodės, jog jis ir mane stengiasi suraminti ir tiesia savo galingą dešinę.

Mano mintys nusklydo ten pro kietąjį S. Gotardą į "Amžinąjį miestą" pas senelį, kuris sėdi ant šv. Petro "uolos". Ši aplinkybė naujo balzamo inpylė mano širdin. Man rodės, jog ties šia "uola" suduž visos baisenybių bangos ir išsiriš painės. Kaip suvytus nuo sausumos žolelė po lietui pradeda stiprėti, žaliuoti, bujoti, taip atgijo mano nuvarginta dvasia.

Pakėliau akis augštyn, pas visų galybių Tvėrėją ir Viešpatį. Man rodės, jog galybių Dievas tiesia savo ranką, idant užmokėti kiekvienam pagal užsitarnavimą ir nušluostyti varguolių ašaras, užbriežiant karei rybas. Negana to: man rodės, jog Jis savo malonias akis atkreipęs taipgi į mano brangiąją tėvynę; į mane gi atsiliepė: — Nenusimink! Tėvynė reikalauja darbo — darbo ištvermaus ir su vilčia! Aplinkiniai kalnai pakartojo: "tėvynė reikalauja darbo... ištvermaus... su vilčia!...

Baltasis Dobilas.

J. Širvintas.

DEŠIMTS METŲ SMUKLĖJE.

PRANAS: Nesmarkauk taip baisiai tu, dielė! Nenuduok tokį narsų kareivį, nes kaip mostelsiu, tai išlėks tavo skydas. Taip prigėręs degtinės, kad numušus lanką, tuoj ji visa ištekėtų. Čia ne viešbutis, čia tvartas, kame dviejų paršų gyvenama. *(į Gintautą):* Eiva, tamsta! Aš jau einu. *(išeina).*

STOTKUS *(į Gintautą):* Meldžiu tamstos nesupykti ant Vincuko. Jisai nemanė tamstos užgauti.

VINCAS: Tepyksta - tenepyksta man vistiek! Aš mažai apie tai rūpinuos. Tu, seni, neprivalai kišti savo nosį ne į savo reikalus.

STOTKUS: Na, na! Nepasivelyk sau taip daug. Neiškęsiu.

VINCAS: Tai nesikišk kur nereik! *(ima bonką ir nori gerti).*

STOTKUS. Duok ramybę! Jau ir taip perdaug įsigėręs. Padėk bonką!

VINCAS: Kas tau galvoj!

STOTKUS: Padėk, sakau!

VINCAS: Neturiu reikalo.

STOTKUS: Padėk, jau taip esi girtas. Padėk! *(eina prie Vinco).*

VINCAS: Eik šalin! Nes kaip kirsiu! *(Stotkus griebia Vincą, šis trenkia tėvą į vidurį scenos.. Stotkus atsistojęs bėga prie Vinco. Vincas jį stumia ir bonka praskelia galvą).*

STOTKUS *(merdėdamas):* Kunigo prakeikimas! *(miršta).*

GINTAUTAS: Vincai, užmušei savo tėvą! *(Vincas išbėga po dešinei, kad prisirengus pabėgti. Gintautas ima ryšulius ir rengiasi eiti).* Atlankęs kunigą Taučių ir majorą Galiūną, tuoj apleisiu šią šalį. Nesitikėjau matyti tokias žiaurias scenas. Rodosi galas smuklei. Kiek vargo, skurdo ir galvažudysčių ji buvo priežasčia per dešimtį metų. Jos šeimininkas taip užbaigė, kaip pranašavo kunigas Taučius! *(išeina po kairei).*

VINCAS *(pasirengęs bėgti, greitai išima iš kasos pinigus ir išbėga po dešinei, kalbėdamas):* Norėjo smuklės — tai turi. Mus visus pragaišino.

UŽDANGA

TREČIA SCENA.

(Majoro Galiūno salionas. Puiki lampa apšviečia kambarį. Kambaryj pora brangiai apdengtų staliukų ir kelios plišo kedės. Ant stalelių gitara, žolynai ir knygos. Ant kanapos sėdi abudu Galiūnu).

GALIŪNAS: Na, Elžbėtėlė, ar nedalaikiau duoto žodžio mūsų mirusiai Viktutei?

ELZBIETA: Taip, Juozuti! Užtai tie metai ir pralėkė kaip sapnas. Ji dabar turėtų jau dvidešimtį metų. Būtų mūsų d-i delė viltis.

GALIŪNAS: "Dievas davė — Dievas atėmė, tebūna Jo švenčiausia valia". *(Girdėtis klabinimas):* Meldžiu! *(Ona įveda kun. Taučių ir Gintautą):* Brangūs svečiai — sveiki gyvi! *(bučiuoja kunigui ranką ir nuoširdžiai sveikina Gintautą):* Jau keli metai kaip tamstos nematėme. Girdėjau, kad tamsta mūsų miestelyj, o kad tame viešbutyj nelabai patogu, tai liepiau pakviesti tamstą pas mumis per visą laiką savo viešėjimo pabūti.

GINTAUTAS: Su didžiausia baime palikau tą viešbutį, nes regėjau baisų atsitikimą — sūnus užmušė tėvą!

GALIŪNAS: Ar galimas daiktas?

KUN. TAUČIUS: Graudingas, bet dažnas atsitikimas smuklėje.

GALIŪNAS: Ar tamsta, klebonas buvote pas jį nuėję.

GINTAUTAS: Merdėdamas ištarė porą žodžių apie kunigą. Rodosi, kad pasakė "kunigo prakeikimas", bet aiškiai negalėjau suprasti. Vienas buvau prie jo. Jisai numirė į kelias minutes ir nesuspėjau pakviesti kunigo.

GALIŪNAS: Jisai gerai atminė ką jam buvo kalbėjęs kunigas ir tai dažnai kartodavo.

ELŽBIETA: Jo pati amžiną atilsį Barbora ir nekartą jam primindavo, kad grįštų į seną malūną, bet veltui.

KUN. TAUČIUS: Ji nekartą už jį kentė. Kuomet buvo malūne, nebuvo padoresnio ir daugiau mylimo žmogaus visam Pajuryj, bet nuo smuklės atidarymo tartum per rankovę išsivertė. Suvis ne tas pats Stotkus. Visiškai ištvirko ir šeimyną sunaikino. *(ineina iš dešinės 2 policistu).*

PIRMAS: Pranešu tamstai, kad prieš valandą rasta Simono Stotkaus viešbutyje, jo paties lavoną. Jo sūnus Vincas kaip patėmytą šioj žmogžudytėj, areštuotas traukinyj.

GALIŪNAS: Ačiū, tamstoms, Tik ką apie tą patį sužinojau iš savo svečių. Meldžiu viešbutį uždaryti iki išrišimui aplinkybių.

ANTRAS: Pagal įsakymą! *(abu išeina).*

KUN. TAUČIUS: Jau Pajuryj klebonauju 20 metų. Seniau prieš smuklės atidarymą buvo viskas ramu; nuo laiko atidarymo tos biaurios lindynės tartum pragaras atsivėrė ir velniai pasklido po visą apielinkę. Žmogžudystė sekė žmogžudystę ir demoralizacija išsiplatino kuoplačiausia. Gal dabar po žiauriam atsitikimui su Stotkum, žmonių protas prasiblaivys. Turime stengtis visomis jėgomis nedaleisti atidarymo kitos smuklės.

GALIŪNAS: Duodu kunigui žodį, kad iki aš būsiu Pajurio majoru — nei ši, nei kita smuklė nebus atidaryta. Per ateinančius rinkimus privalome perbalsuoti, kad Pajuryj negalima atidaryti jokios smuklės.

PRANAS *(ineina iš dešinės):* Aš sutinku su gerbiamo majoro žodžiai ir pirmas paduosiu balsą, jeigu man pavelys mano pati. Cha!... cha!.. cha!...

KUN. TAUČIUS: Taip, tamsta majorai, Pranas Lakštas veda jūsų tarnaitę. Sekmadienyj pirmas užsakymas.

PRANAS: Nuo šiandien už trijų savaičių vestuvės.

ONA: Kviečiame į vestuves.

GALIŪNAS: Linkiu širdingai judviem pasisekimo ir meldžiu, kad vestuvės atsibūtų čia pas mus, kaip pritinka krikščioniems blaivininkams — blaivai, linksmai ir rimtai.

GINTAUTAS: Maniau greit išvažiuoti, bet dar palauksiu vestuvių.

PRANAS: Visus esančius kviečiu į vestuves.

ONA: Šiandien tuom kart "Labą naktį!"

UŽDANGA.

PABAIGA.

LIETUVIAI KITUR.

IŠ LONDONO.

Darbai pas mus dar ikišiol eina gerai. Kai-kuriose dirbtuvėse trūksta darbininkų, kaip tai cukraus dirbtuvėse ir kitur. Vis juo tolyn, juo labyn tvirtesni anglai stoja kariuomenėn; pertat ir darbininkų trūksta.

Uždarbiai dabar karės laike ir didesni. Tečiaus visoki valgomi ir nevalgomi daiktai, žymiai pabrango. O duonos kaina vis augštyn kyla—dabar jau už duonos vieną svarą mokama 9 kapeikos, sako ir dar būsią brangiaus.

Vasaros laiku, atsiradus daržovėms, žmonės gali pasigaminti pigesnių, ir geresnių valgių.

Lietuvių kliubė krūtanti paveikslai rodyti dar neintaisyta, ir kada tas įvyks — nežinia. Daugumas jų seniai geidžia pamatyti. Šiaip kitokių naujienų iš lietuvių judėjimo šiuom kart, rodosi, nesiranda.

Kalnavertis.

S. L. R. K. A. Reikalai.

PROTOKOLAS

SUSIVIENIJIMO LIETUVIŲ RYMO—KATALIKŲ AMERIKOJ 30-TOJO SEIMO.

3-ČIOJI DIENA.

Sesija VII-ta 3 d. birželio 9-ta val. ryto.

Delegatai peršaukiami vardais; pasirodo, kad žemiau paduoti nepribuvo ant tos sesijos: kun. Kudirka, kun. Kasakaitis, M. Juškevičius, kun. Pankauskas, kun. Šupšinskas, P. Acevičius, P. Žilinskas, kun. dr. Bartuška, A. Drabišius, K. Kumpikis, A. Kneižis, kun. Vasiliauskas, kun. Inčiura, J. Valaitis, kun. Dumčius, kun. Vyšniauskas, kun. Karkauskas, kun. P. Gudaitis, kun. Matulaitis, B. Vaišnora.

Seimo vedėjas prašo pabaigt, kas buvo pradėta tarti 6-toj sesijoj. Inešta, kad reikia išreikalaut senesnio amžiaus narių, kad jie damokėtų tą mokestį, kurios jie nedamokėjo pagal savo metų prigulėdami prie S. L. R. K. A. o jaunesniems, kurie daugiau mokėjo, sugrąžint. Tas likosi atmesta, p. Vasiliauskui perskaičius laiškus iš įvairių valstijų.

Inešta, jeigu norima Susivienijimą legalizuot visos Suvienytose Valstijose, tai turime sulygint narių mokestis sulig metų senumo, taip kaip Suv. Valstijos reikalauja. Plačiai apkalbėjus tą dalyką ir nurodant svarbą legalizavimosi ir kad tuo pačiu susiv. išvengs nesmagumų ir visokių užmetinėjimų, kas prisidės prie geresnio susivienijimo augimo. Leista perbalsuoti slaptu balsavimu. 59 balsai buvo užtai kad sulyginti narių mokestis pagal metų, o 33 balsai kad palikt posenovei. Tai yra nutarta sulygint mokestis pagal metų 26 balsų didžiuma. Darbas, sutaisymas mokesčių lentelės pagal reikalavimą valstijų ir susivienijimo legalizavimas atiduotas pilnai veikt centro valdybai.

Klausimas kaip tie nariai atsilygins Sus-mui, kurie jau yra senukai, o prigulėjo už taip mažą mokestį į S. L. R. K. A.: pagelbėjimui jų nutarta, kad kiekvienas narys turi sumokėt po 25c. tik šiais metais palengvinimui. Mokestis turi būt sumokėta Sus-mo iždan nevėliau, kaip 1 dieną sausio, 1916 m. Sesija pertraukta.

Sesija VIII-ta, 2.00 val. popiet.

Inešta, kad reikia įvesti Lėšų Fondą. Sekretorius paaiškino, kad net valstijos yra priešingos išmokėjimui viršaičiam algų ir kitiems mokesčiams iš pomirtinių fondo, Inešta, kad mokėt į Lėšų Fondą po 10c. į mėnesį. Nariai už tuos pinigus gaus organą, kurį Seimas apsirinks; nereikės mokėt tautiškų centų ir našlaičiams 5c. O jeigu prigulės iš šeimynos daugiau, tai gaus tik vieną organo numerį ir tik vienas mokės 10c., o kiti tik po 5c. į mėnesį išimant vaikų skyriaus. Dauguma balsų nutarta, kad įvest lėšų skyrius. Balsavo rankų kėlimu: už įvedimą 48 balsai, prieš 28.

Namo pirkimo komisja išdavė raportą, kad gana daug veikėtame dalyke. Pirmininkas aiškina, kad vieną radęs tinkamą, bet del įvairių kliučių negalima buvo pirkt. Namo pirkimas atidėta iki kitam Seimui tai yra 31-mam, bet komisija ingaliota teirautis ir jeigu surastų tam tinkamą namą, pranešt 31-mam Seimui.

Reikalingumas Sus-mui turėti savo organą plačiai apkalbėta. Nutarta vienbalsiai samdyt ir ant toliaus. Sesija uždaryta ant 10 minutų.

Sesija IX, 4.40 val. popiet.

Skaito laišką nuo S. L. R. K. P. B. ir nuo S. V. L. R. K. A. su parašais K. Strumskio, J. Čižausko, A. J. Gudaičio.

Susivienijimo organu, vienbalsiai išrinktas "Draugas". Seimas prašė kun. F. Kemėšio, ar negalėtų apsiimti pigiau. Kun. F. Kemėšis, kaipo "Draugo" atstovas, apsiėmė 5c. pigiau, kaip pereitais metais tai yra organas šiemet tik 70 c. Atstovas prižadėjo visas klaidas pataisyt ir iš kuopų jeigu prisiųs ką nors patalpint kaipo į organą. Netalpinant, kad praneštų netalpinimo priežastį. Organo antrašus kontroliuos centro sekretorius.

Centralio (generališko) agento reikalas apkalbėjus tapo atmestas.

Kalbėta, kaip kuopų sekretoriams atlygint už jų darbą. Seimas apsvarstęs nutarė kad nuo naujų narių įstojimo palikt pusę įstojimo mokesties kuopai.

18 kuopa inešė, kad centro valdyba būt renkama referendumu. Plačiai apkalbėjus tas likosi atmesta.

13-ta kuopa ineša, kad centro valdyba būt padidinta Susivienijimo daktaru ir advokatu. Seimas pripažino, kad daktaras yra reikalingas, tik jeigu sekretorius patėmys abejotiną naujo nario aplikaciją, tada turės siųsti pas S. L. R. K. A. daktarą, ištyrimui, už ką nutarta mokėt po 25c. nuo kiekvienos aplikacijos.

Inešta, kad reik sutvarkyt vaikų skyrių ir jo konstituciją. Plačiai apkalbėjus, Seimas paliko tą visą darbą konstitucijos tvarkymo komisijai. Sesija pertraukta ant 10 minutų.

Sesija X-ta, 6.20 val. vakare.

Kalbama kaip geriau reik sutvarkyt pašelpinį skyrių, kuris pradėjo veikt sausio mėnesio, 1915. Seimas atidėjo 31-mam seimui.

Inešta, kad reikia spauzdinti naujų konstitucijų, jeigu Seimas nutarė sulygint mokestį pagal amžiaus. Sekretoriui paaiškinus, kad net jau ir senosios pasibaigė, Seimas nutarė spauzdinti naują konstituciją ir nubalsuota, kad konstitucija būt atskirium nuo mokesčių knygelės (t. y. pasibaigus lietuviškai), turi būt angliškai, konstituciją spauzdinti lietuvių ir anglų kalbomis.

Tas visas darbas paduotas atlikt centro valdybai.

Skaito laišką iš šv. Kazimiero Seserų Vienuolyno, Chicago, Ill., su prašymu paskolinti iš Sus-mo iždo $10,000.00 arba $5,000.00. Nutarta duot paskolos $10.000.00 ant pirmų Morgečių. Atiduota centro valdybai ištirti ir duoti paskolą už ketvirtą nuošimtį ant pirmo morgečiaus (Mortgage).

Paduotas inešimas, kad S. L. R. K. A. pinigai, kurie dabar sudėti bankose ant trijų ir pusės nuošimčio, kad būtų išimti iš tų bankų ir padėti ant didesnio nuošimčio. Surast atsakančia banka ir ten padėt pinigus palikta centro valdybai. Sesija uždaryta 7.40 minutų vakare.

4-TOJI DIENA.

Sesija XI-ta 8 val., ryte. 4 d. birž.

Presos komisija, kuri tapo išrinkta 5-toj sesijoj išdavė raportą, kad susitaikė už $468.00 atspauzdinti knygą, kuri buvo sulaikyta. M. Milukas, "Žvaigždės" atstovas, apsiėmė 10,000 knygos egz. atspauzdinti, ant geros popieros. Seimas vienbalsiai užtvirtino ir prašė, kad tuojaus pradėtų darbą.

Skundų komisija skaito skundas, 1, J. Saracko, 57 kp. Exeter, Pa. Seimas patarė susitaikyt tarp savęs 2, J. Šaliuno, iš Waterbury atmesta. 3, 40-tos kp. Shenandoah, Pa., kad nariai negauna organo, nors yra užmokėję. Seimas kreipėsi prie "Draugo", atstovo, kad teiktus juos užganėdinti. 4, 135 kp. delegatas, kun. N. J. Petkus, skundžia M. Tolubą, kad jis sakydamas prakalbas agitavęs neaukuoti pinigų, ant katalikiškų įstaigų. Seimas M. Tolubai davė papeikimą.

Prašymų komisija perskaito sušelpimo prašymus. Seimas nutarė sekančiai:

1. J. Kazlauskui 6-tos kp. Plymouth, Pa. $25.00
2. A. Saparniui, 21-mos kp. S. Boston, Mass. .... 25.00.
3. J. Komičiui, 21-mos kp. S. Boston, Mass. ..... 25.00.
4. J. Nevulio vaikams, našlaičiams, 21-mos kp. 25.00
5. V. Launikaičiui, 57-tos kp. Exeter Boro, Pa., atmesta.
6. O. Mažeikienei, 30-tos kp. Scranton. Pa. .. ..25.00.
7. A. Žvirblienei, 30-tos kp. Scranton, Pa. .. .. 25.00.
8. J. Vasukoniutei, 12-tos kp. atmesta.
9. J. Liubanickas, 71-mos kp. išmokėt pusę pomirtinės.
10. M. Morkūno, 30-tos kp Scranton, Pa. Atmestas.
11. J. C. Navickui, Hartford, Conn., išmokėt perniščius $1.00.
12. A. Marcinkevičiui, 7-tos kp., miesto nepažymėta, atmesta.
13 The Federated Charities, Baltimore, Md. P. Degutis 25.00.
14. K. Klučinskienei, 61-mos kp. .... 25.00.
15. A. Marcinauskienei, 16-tos kp. .. .. 25.00.
16. Jonui Drižai, 77-tos kp. Swoyers, Pa., pagal konstitucijos išmokėt ....$50.00.

Inešta, ka 30-to seimo protokolas būt atspauzdintas ant atskirų blankų, ir išsiuntinėtas kuopoms. Nubalsuota atspauzdint 500 egz.

P. S. Šimkus, paaiškino dabartinį Lietuvos padėjimą ir žmonių nukentėjusių nuo karės didelį skurdą. Po jo kalbai delegatai vienbalsiai paaukojo visus Tautiškus Centus į Tautos Fondą nukentėjusiems nuo karės.

Stipendijos Fondui nutarta aukot nuo kiekvieno nario po vieną centą iš Lėšų Fondo.

Delegatai klausė ar priverstinai turės imt kuopos knygas kurios yra jau padarytos specijaliai del kuopų. Centro sekretoriui paaiškinus, kad kuopos labai daug klaidų padaro neturėdamos užvedę geros sistemos knygų, Seimas nutarė, kad kiekviena kuopa pareikalautų tas knygas, apmokėdamos sulig knygų vertės.

Skaityta laiškas, su prisiųstais $5.00 T. F. nuo K. Kažemėko, iš Waterbury, Conn.; delegatai dėkoja delnų plojimu.

Inešimas, kad reik paaukuot iš lėšų fondo Lietuvių Informacijos Biūrui, pereina vienbalsiai ir Seimas nutarė paaukoti $100.00.

Presos komisija išdavė raportą iš savo veikimo. Raportas tapo priimtas vienbalsiai ir padaritas lėšas Seimas pripažino reikalingų atlyginti.

Rinkimai centro valdybos. Ant pirmininko perstatyti: K. Krušinskas, gauna 42 balsu, J. Jaruševičia, 37 balsus. Pirmininku lieka išrinktas K. Krušinskas. Ant pirmininko pagelbininko perstatyti: A. M. Petrauskaitė, gauna 43 balsus, P. B. Sarusevičienė 20 balsų. Vice-pirmininkė palieka A. M. Petrauskaitė. Seimo vedėjas atima balsą V. Marčiulaičiui už darymą betvarkes.

Ant centro raštininko perstato p. J. Vasiliauską. Bet paklausus p. J. Vasiliausko, ar apsiims už tą pačią mokestį ir p. J. Vasiliauskui pareikalavus daugiau mokesties, tapo perstatytas J. Valukonis. Pastarajam atsisakius, sekretorlui nutarta pakelt mokestis iki $130.00, į mėnesį. Lieka išrinktas p. J. Vasiliauskas, vienbalsiai. Ant kasininino perstatyti: F. Burba, balsų gauna 41; V. Lukoševičius, 22 balsų; G. J. Bartašius, 5; B. Vaišnora, 12 balsų. Kasininku lieka išrinktas F. Burba, iš Edwardsville, Pa. Ant kasos globėjų: J. Valukonis, gauna balsų 55; J. Stulgaitis, 41 balsą; Lukosevičius, 34 balsus; Misleris, 2 balsu. Kasos globėjais išrinkta: I J. Valukonis, II J. Stulgaitis. Knygium išrinktas kun. Struckus; Sus-mo daktaru kvotėju, Dr. A. K. Rutkauskas, vienbalsiai. Taikos Teisėjai palikti senieji. Klausimas apie Tautos Tarybą; apkalbėjus jos reigalingumą, nutarta išrinkt atstovai. Tapo išrinkti kun. F. Kemėšis, ir p. J. Lukoševičius.

31-mas Seimas, 1916 m. nutarta laikyti Philadelphia, Pa. Už Seimo laikymą Brockton, Mass., balsavo, II, ir už Homestead, Pa. 6.

30-tas Jubiliejinis Seimas baigtas su malda per dvasišką vadovą, kun. J. Jakaitį, birželio 4 dieną, 1915, 1.25 val. popiet.

Seimo Vedėjas,
Jonas Jaroševičius

Seimo I Raštininkas,
J. B. Valukonis

Seimo II Raštininkė,
Antanina Nausiedienė.

TAUTOS FONDO REIKALAI.

ATSIMINKIME TĖVYNĘ.

Kaip gražu, malonu būdavo Lietuvoj pavasaryj ir vasarą! Kieno jausmų nežavėdavo saldus, malonus pavasario rytas, paukštelių čiulbėsys, o ypač padangiu giesmininko vyturiuko žadinimas prie darbo? O vasarą, kaip smagu būdavo šienapiutės laiku, kada dalgių skambėsys susiliedavo su šienpiovių, grėbėjelių dainų skardais! Ateis šventadienis — linksmybių kupina. Kas tik gali skubi į bažnyčią, pagarbinti Augščiausiąjį, padėkoti jam už suteiktas malones. Iš bažnyčios namon, prie gražaus pasilinksminimo.

Bėgkime mintimi į Tėvynę ir prisižiūrėkime į ką pavirto pavasario ir vasaros teikiamos linksmybės. Vyturiuko dainos pakeitė ore skrajojančios bombos su savo pragarišku trenksmu. Linksmybes pakeitė nusiminimas, gausiai aplaistytas ašaromis ir krauju, krauju mūsų brolių. Ar rasis Lietuvoj vietų, kur skambėtų šienpiovių dainos? Gal ir tavo, Tėvynė, pievos ir laukai nemato darbininkų, karės baisenybių išgainiotų į visas pusės. Nei šventadienio linksmybių nebėr, o tik meldimas, kad Augščiausis atitolintų karės rykštę.

Broliai amerikiečiai, nepasigailėkime cento kito Tėvynei sušelpti. Aukokime Tautos Fondui. Nesakykime, kad nežinia kam tos aukos teks, neabėjokime, kad mūsų tėvai nebus sušelpti. Nemanykime, kad mes patys savo tėvus sušelpsime, jiems pašelpą nusiųsdami. Ar žinome, kur dabar randasi mūsų tėvai karės apimtose vietose? Gal jie su pabėgėlių minia dangstosi po įvairius kraštus. Mes nepasieksime tėvų, bet pasieks draugijos, kurios šelpia kiekvieną maldaujantį nelaimingą. Mes turime aukoti Tautos Fondui, nes per jį greičiau pasieks mūsų aukos nelaimingus mūsų tėvus, gimines.

Nemokytas.

MELROSE PARK, ILL.

26 d. birželio, 1915 m., aukos nukentėjusiems del karės Lietuvoj per prakalbas surengtas F. Lapinsko svetainėj, laikė p. St. Šimkaus prakalbų. Aukojo sekančios ypatos:

F. Lapinskas $10.00

Po $1.00: B. Sainskaitė, M. Šimanskis, J. Urbelis, J. Mickevičius, J. Grinius, J. Matuzas, J. Aleliunas, J. Žvirblis, J. Bersenas, M. Kazlo, P. Gudrevičius.

Smulkių aukų $14.80

Išviso $35.80. Surengimui prakalbų išleista $2.50, išviso paliko aukų $33.30. Pinigai likos pasiųsti į T. F. ant vardo p. B. Vaišnoro per adv. A. Šlakį, T. F. raštininką.

Prakalbos buvo parengtos šv. Jono Krikštytojo dr-stės.

WESTVILLE, ILL.

30 d. gegužio buvo renkamos aukos del Tautos Fondo Lietuvių šv. Petro ir Povilo parapijoje.

Juozas Donilaitis $4.00

Po $1.00: Kun. P. Vanagas, A. Teresa, J. Gustas, A. Mikučionis, M. Mičiudienė, J. Seikauskienė ir A. Labeikaitė.

Po 50c.: J. Karpis, J. Kontrimavičia, S. Genis, J. Buina (lėnkas), A. A. Aponaitis, A. Misiunas ir A. Mondeiko.

Smulkių $10.60

Viso labo $25.10

Tautos Fondo skyriaus Rašt.,
A. S. Vaitkus.

MINERSVILLE, PA.

Per pasidarbavima kolektorių, p. J. Lazarevičio, J. Milius, P. Jankauskas, J. Jakučionio, V. Kvederavičiaus, J. Barkausko, M. Jurkiutės, J. Lukoševičiutės, A. Milašauskiutės, A. Mercaičiutės, V. Bendinskiutės, A. Šiupieniutės, J. Mickiutės, A. Kraukskutės, J. Sadauskiutės, V. Akramiutės, O. Veliviutės, E. Varnagirienės, K. Zurauskaitės ir A. Kumpiutės, buvo surinkta aukų Tautos Fondui nuo sekančių:

Dr-stė šv. Vincento aukojo	$25.00
Kun. J. Dumčius	25.00
V. Lukoševičius	5.00
J. Mikutavičius	2.50

Po $2.00: K. Vasiliauskas, E. Marazienė, ir A. Juodviršis.

Po $1.50: P. Aukštakalnis, J. Staknevičius, M. Sabaliauskas, J. Palubinskas.

Po $1.00: A. Navickienė, A. Paulauskas, A. Jokimas, J. Bučinskus, V. Staknevičius, J. Radzevičius, A. Stasiunas, M. Kulbickas, M. Grigaitis, K. Grigaitis, J. Balsis, J. Žemaitis, K. Baranauskas, J. Vairoda, T. Mineika, J. Kirtiklis, J. Stankevičius, P. Jankauskas, B. Lapė, J. Lazarevičius, J. Milius, J. Lucka I, J. Lucka II, J. Raulinaitis, A. Bernatonis, S. Stasiulaitis, S. Patalvičius, S. Tamulionis, A. Junelis, A. Sukauskas, J. Goberis, J. Vaičiulis, J. Žukauskas, A. Malinauskas, J. Kupčinskas, P. Senlinskas, A. Vaitkevičius, P. Jarauskas, A. Ferenca, K. Žilinskas, V. Lenkaitis, J. Grabauskas, J. Mikalavičius, J. Linkevičius, J. Spudis, A. Penkiunas, L. Mažeika, J. Degutis II,

Po 75 c.: J. Milašauskas, A. Milašauskas, A. Bendinskas.

Po 50c.: J. Rimkevičius, A. Popieraitienė, D. Kundrotienė, J. Bartašiunas, A. Buzas, J. Dobilas, J. Sakočius, S. Kazlauskas, ————, J. Stasiulaitis, A. Bagdonas, A. Stangulis, K. Grabauskas, K. Letkevičius, J. Lapinskas, A. Bernatonis, Z. Malavickiutė, J. Padelskas, T. Kizevičius, V. Jurgaitis, J. Seilius, M. Kailiuvienė, A. Pukas III, P. Maliukevičius, A. Stasiulevičius, O. Beliunienė, J. Kazlauskas, O. Supranavičienė, T. Samuolis, K. Lelius, A. Petrikas, A. Bukleris, A. Beliunas, A. Jurkus, S. Mališauskas, J. Lišauskas, A. Asananavičius, J. Degutis, I, J. Martušev ičius, J. Gudeliunas, M. Levišauskas, J. Baguckas, J. Kulbickas, J. Žimontas, S. Buividas, M. Grabauskas, J. Spudis, A. Balnanosius, V. Vasiliauskas, M. Mukas, K. Stankevičienė, M. Valiukevičienė, J. Kalpokas, P. Puikšis, M. Krusnauskas, V. Žukas, J. Bražinskas, A. Varnagiris, J. Bužienė, V. Pedelskas, M. Bagdanavičius, J. Pedelskas, A. Krainauskas, J. Stakknevičius, K. Lapinskas, J. Makauskas, J. Žimontas, J. Baliulis, P. Žimontas, J. Baliulis, J. Rumbavičius, B. Rimkevičius, K. Šiupenis, J. Čiupas, K. Žilinskas, A. Klicas, A. Žieviutė

Viso	$157.50
Smulkesnių aukų	42.50
Viso pasiųsta Tautos Fondui	$200.00

AUKOS ŠV. KAZIMIERO VIENUOLYNUI:

IŠ MT. CARMEL, PA.

Stambesnės aukos: Kun. Dr. V. Bartuška $25.00, Klimas Lukas $3.00; Jurgis Lanauskas $3.00; Stasys Medelis $2.50; A. Andrulevičius $2.00.

Po $1.00: Gurnevičius Jonas, Kizelis Jonas, Ditauckas J., Niedzinskas A., Mačionienė, Gelgaudienė, Urbanavičius, Petruškevičia P., Mačiulis V., Bujauckiutė, Gelgaudžiutė, Miliauskas J., Bučinskas, Piščikas, Giedraitienė.

Smulkiomis aukomis $24.50

Viso $75.00

Kun. A. Staniukynas.

PRANEŠIMAS.

Pranešu savo draugams ir pažįstamiems Suv. Valstijuose, kad karės aukomis krito mano brangi matušė a. a. Ona Vabaliutė, prima voto Navickienė, secundovoto Padolskienė ir mano tėvo brolis Juozas Navickas; abudu išbėgo iš Virbalio į Marijampolę, kame suradę mirtį, ir palaidoti Marijampolės kapuose.

Nuliūdęs sūnus ir brolėnas.
Jonas Navickas.

REDAKCIJOS ATSAKAI.

Pauliai, Rockford, Ill. Dovanokite, bet žinutės nesunaudosime. Gaila, kad pavėlavo.

Doros Mylėtojui, Cambridge, Mass. Nepaduodate savo tikrojo vardo, tad korespondencijos nesunaudosime.

J. V. Kovui. Vargonininkų Sąjungos atskaitą talpinsime sekantin numerin.

J. Sagevičiui. Tilps kitame "Dr." num.

Mildos Sūnui. "Neužbaigtą Sonatą" stengsimes sunaudoti. Malonu būtų, kad dažniau mus atsimintumėte.

S. L. R. K. A. REIKALAI.

CHICAGO, ILL.

S. L. R. K. A. 39-ta kuopa laikys savo mėnesinį susirinkimą, 18 d. liepos, 3 val. po pietų, W. E. Burns svetainėj, 6255 S. State gatv.

Kviečiame visus narius pribūti minėtan susirinkiman, nes yra labai daug svarbių reikalų, prie progos nepamirškyte ir naujų narių atsivesti.

A. J. Sutkus, raštininkas.

N. S. PITTSBURGH, PA.

S. L. R. K. A. 87 kp. laikys bertaininį susirinkimą tuojaus po sumos parapijos mokyklos salėje, 11 d. liepos (July), 1915. Visi sąnariai privalo ateiti ant susirinkimo, nes 30-tas seimas daug naujų dalykų nutarė. Ateidami atsiveskite ir naujų narių.

Povilas Bajoras, raštininkas.

BAYONNE, N. J.

S. L. R. K. A. 60 kp. laikys bertaininį susirinkimą 9 d. liepos, 1915, 7 val. vakare, salėje 57 Prospect ave. Visi nariai privalo pribūti ir nauji galės prisirašyti.

P. Šedvydis, kp. rašt.

WESTVILLE, ILL.

S. L. R. K. A. 94 kuopa laikys bertaininį susirinkimą 18 d. liepos, tuoj po pamaldų bažnytinėj svietainėje. Malonėsite visi nariai ateiti užsimokėti bertaininius mokesčius ir išgirsti arba susipažinti su 30 seimo nutarimais, o susipažinę visi seni nariai pradėti prisirengimą prie išlyginimo mokesčių pagal amžį, kas reikės padaryti nuo sausio mėnesio, 1916 m.

A. S. Vaitkus, rašt.

WATERBURY, CONN.

S. L. R. K. A. 150 kp. ir šv. Petro ir Povilo Dr-ja laikys savo susirinkimą 8 d. liepos, naujoj parapijinėj salėj, apie 1 val. po pietų. Visi maloniai kviečiami pribūti ir užsimokėti bertaininį mokestį, taipgi atsivesti norinčiųjų prisirašyti.

Pranas Šopis, Sekr.

MAHANOY CITY, PA.

Susirinkimas 31 S. L. R. K. A. kuopos bus laikomas 14 d. liepos, mokslainės rūmuose, 7 val. vakare. Malonėsite susirinkti koskaitlingiausiai.

P. Kubertavičius, sekr.

LEWISTON, ME.

26 kp. S. L. R. K. A. laikys susirinkimą 8 d. liepos, 2 val. po pietų šv. Baltramiejaus svetainėje, 385 Lisbon gatv. Prašau maloniai susirinkti visų narių, kaipo ant metinio susirinkimo del naujų anrių priėmimo ir kitų dalykų apsvarstymo.

M. Čereškevičius, rašt.

CHICAGO, ILL.

S. L. R. K. A. 16 kp. laikys bertaininį susirinkimą 11 d. liepos 1915 m., 12 valandą, šv. Jurgio parapijos salėje, 32 Pl. ir Auburn ave.

Visi sąnariai malonėsit susirinkti ant viršminėto susirinkimo ir atsivesti su savim norinčius prisirašyti prie mūsų kuopos. Taipgi po seimo yra labai daug svarbių dalykų del aptarimo.

G. S. Zakas, rašt.

MONESSEN, PA.

145 kuopa laikys bertaininį susirinkimą 11 d. liepos, L. Norkevičiaus kambariuose 3 val. po pietų. Užprašo visus draugus susirinkti ir daugiaus naujų narių atsivesti.

L. Norkevičius, rašt.

Minersville, Pa.

S. L. R. K. A. 24 kp. laikys bertaininį susirinkimą 18 d. liepos, 2 val. po pietų Mainierių salėje. Malonėkite visi atsilankyti, nes bus svarbių inešimų, o prieg tam paklausysite delegatų raporto, pereito 30-to seimo.

Juozas A. Lazarevičius rašt.

HUDSON, PA.

S. L. R. K. A. 73 kuopa laikys bertaininį susirinkimą, paprastoj vietoj, t. y. pas Nikodemą Stankevičių, 13 d. liepos, 7 val. vakare. Užprašome visus sueiti ir užsimokėti bertaininius mokesčius.

Povilas Marcukonis, Sekr.

DURYEA, PA.

S. L. R. K. A. 61 kuopa laikys bertaininį susirinkimą 11 d. liepos, tuojaus po mišių. Malonėsite ateiti visi ir atsivesti naujų narių, taipgi išgirsti kas buvo gero nutarta 30 seimo.

Juozas Ignatavičius, Sekr.

NEW HAVEN, CONN.

S. L. R. K. A. 116 kp. laikys savo pusmetinį susirinkimą 11 d. liepos, 1915., po mišparų bažnytinėj svetainėje. Visi draugai ir draugės malonėsite ateiti ant virš minėto susirinkimo ir užsimokėti mėnesines mokestis. Taipgi bus daug svarbių svarstymų link pagerinimo vietinės kuopos. Dargi bus gera proga išgirsti iš delegato lūpų ką gero nuveikė del Susivienijimo 30-tas š. m. seimas.

Vincas Zavorskas, sekr.

CURTIS BAY, MD.

58 kuopa, laikys bertaininį susirinkimą 11 d. liepos, 2 val. po pietų, pas kuopos pirmininką, Ant B, Radauską, 2 Hazel st., Curtis Bay, Md.

Malonėsite ateiti, užsimokėti bertaininius mokesčius ir išgirstiu arba susipažinti su XXX seimo nutarimais, o su pažinę visi seni nariai pradėti prisirengti prie išlyginimo mokesčių pagal amžį įstojimo į S. L. R. K. A., kuris liks atnaujintas nuo sausio mėnesio, 1916 m.

A. B. Radauskas, pirm.

CHICAGO, ILL.

S. L. R. K. A. 85-tos kuopos, pusmetinis susirinkimas, atsibus nedėlioj, 11 d. liepos. (July), 1915, 1-ma val. po pietų, šv. Kryžiaus parapijos svetainėj, 46-tos ir So. Wood gatvių.

Visi sąnariai yra kviečiami pribūti, nes turime labai daug reikalų del apkalbėjimo, taip-gi neprigulenčius, prie S. L. R. K. A. kviečiame atsilankyti ir prisirašyti.

M. Šiaučiuvėnas, rašt.

DRAUGIJŲ REIKALAI.

TAUTOS FONDO VALDYBA

Pirmininkas Dr. A. K. Rutkauskas, 2302 So. Leavitt st., Chicago, Ill.

Raštininkas Adv. A. A. Šlakis, 3255 So. Halsted st., Chicago, Ill.

Iždininkas B. Vaišnora, 1514 Carson st., S. S., Pittsburgh, Pa.

Iždo Globėjai:

Kun. F. Kemėšis, 717 W. 18th st., Chicago, Ill.

Jonas Jaroševičius, 1048 Washington st., Norwood, Mass.

SUSIV. L. R. K. A. VALDYBOS ANTRASAI:

Prezidentas, — K. Krušinskas, 59 Teneyck st., Brooklyn, N. Y.

Vice-prezidentas, — A. Petrauskaitė, 563 N. River st., Waterbury, Conn.

Sekretorius, — J. S. Vasiliauskas, 112 N. Greene st., Baltimore, Md.

Kasierius, — Pranas Burba, 456—58 Main st., Edwardsville —Kingston Pa.

Kasos Globėjai: — J. Stulgaitis, 122 S. Meade st., Wilkes Barre, Pa.

J. B. Valukonis, 233 Broadway, S. Boston, Mass.

Dvasiškas vadovas, — kun. J. Jakaitis, 41 Providence st., Worcester, Mass.

Knygius, — kun. S. J. Struckus, P. O. Plymouth, Pa.

Gydytojas, — Dr. A. K. Rutkauskas, 2302 S. Leavitt st., Chicago, Ill.

"LIETUVOS VYČIŲ" CENTRO VALDYBOS ANTRASAI:

Dvasiškas vadovas: Kun. F. Kemėšis, 1800 W. 46th st., Chicago, Ill.

Pirmininkas: M. A. Norkūnas, 166 Melrose st., Montello, Mass.

Vice-pirmininkas: A. Aleksandravičius, 732 W. 19th st., Chicago, Ill.

Prot. raštininkas: Al. M. Račkus, 41 Providence st., Worcester, Mass.

Finansų raštininkė: O. M. Kašetaitė, 82 Porter ave., Montello, Mass.

Iždininkė: M. J. Juškienė, 129 Melrose st., Brockton, Mass.

Kasos globėjai: K. Pakštas, 1644 Wabansia ave., Chicago, Ill.

A. Visminas, 320 — 4th ave., Homestead, Pa.

J. Naginevičius, 186 Madison st., New York, N. Y.

Literatiška komisija: A. Kneižis, 41 Capital ave., Hartford, Conn.

J. J. Ramanauskas, 147 Ames st., Montello, Mass.

F. Virmauskis, 22 Broad st., Brockton, Mass.

ŠVENTO MYKOLO DRAUGIJOS, ROCKFORD, ILL. VALDYBOS ADRESAI:

Pirmininkas, Kazimieras Miklas, 1025 S. Main St.

Vice-pirmininkas Mikolas Jankevičius, 1614 15th St.

Protokolų raštininkas, Jonas J. Merčaitis, 1530 S. West St.

Finansų raštininkas ir Iždininkas Pov. P. Petrėnas, 422 Island ave.

Iždo globėjai: Jonas Zubinas, 1129 S. Church St.

Vincentas Kadzevičia, 411 Island av.

Maršalkos, Kazimieras Brazas, 1543 S. West St., ir Izidorius Komza.

DRAUGYSTĖ ŠV. JURGIO KARELVIO, NORWOOD, MASS.

Pirm. Pr. Kuras, 457 Pleasant st.

Pag. P. Kudirka 31 Franklin st.

Prot. Rašt. J. Versockas, 1186 Washington st.

Fin. Rašt. V. Sereika, 568 Pleasant st.

Iždininkas V. Kavaliauskas, 89 Staravant ave.

Iždo globėjai: K. Spiridavičia, 1025 Washington st.

S. Vitkauskas, 1038 Washington st.

Maršalka G. Glebas, 61 Struravant ave.,

DRAUGYSTĖS ŠV. JONO EVANGELISTO CHICAGO, ILL., VYRIAUSYBĖ.

Pres. Ig. Liekavičia, 1930 S. Union ave.

Vice-prez. Juoz. Simenas, 911 W. 19th Pl.

Pret. Sekr., S. Dargis 638 W. 18 st.

Fin. Sekr., Petras Oliševskis, 718 W. 15th st.

Kasininkas Ant. Leknickis, 1445 So. Sangamon st.

Maršalka Petras Augustinas 712 W. 17 Pl.

Susirinkimai paskutinį nedėldienį kiekviena mėnesio 1 val. po pietų Dievo Apveizdos parapijos svetainėj, 18 ir Union gatvės.

DRAUGYSTĖ ŠV. MYKOLO ARKANIOLO, COLLINSVILLE, ILL.

Prezidentas Juozas Gudeliauskas, 239 Hesperia st.

Vice-prezidentas V. Murauskas, 245 Seminary str.

Prokolų Raštininkas, P. Pranaitis, 431 Spring str.

Finansų Rašt. F. Stankaitis, 916 High str.

Kasininkas Kazimieras Kavaliūnas, 419 So. Clinton str.

Kasos globėjai:

Jonas Norkus 904 Vandelia str.

Rinkėjai Antanas Gudeliauskas, 501 N. Hesperia str.

Maršalka M. Gudeliauskas, 404 N. Hesperia str.

Metiniai susirinkimai atsibūna 2 ketvergą sausio m. Pusmetiniai 2 ketvergą liepos Paprasti susirinkimai atsibūna, ka' 2 ir 4 ketvergą kiekvieno mėnesio.

NEKALTŲ PRASID. PAN. ŠV. DRAUGIJA, WAUKEGAN, ILL., ADMINISTRACIJA:

Pirmininkė — Ona Vasiliutė, 1349 So. Lincoln Sstr., Waukegan, Ill.

Vice-pirmininkė — Anastazija Pavilkykė, 1349 So. Park ave., Waukegan, Ill.

Protok. rašt. Antanina Kasiliauskiutė, 1345 So. Park ave., Waukegan, Ill.

Finansų rašt. — Elžbieta Nevardauskaitė, 1221 Victoria st., Waukegan, Ill.

Kasininkė — Marijona Zeleniakiutė, 1320 So. Lincoln st., Waukegan, Ill.

DRAUGYSTĖS ŠV. JONO KRIKSTYTOJAUS, MELROSE PARK, ILL. VALDYBA:

Pirmininkas J. Žvirblis, Box 595 Melrose Park, Ill.

Pirm. pagelb. V. Kiudolas, Box 151 Melrose Park, Ill.

Org. užžiūr. prot. rašt. A. Jasinskas, 1300 St. Charles ave., Maywood, Ill.

Finansų rašt. A. Samalionis Box 593 Melrose Park, Ill.

Kasininkas J. Stefonkevičia, 5001 12th st., Cicero, Ill.

Susirinkimai buna kas trečią nedėldienį kiekvieno mėnesio, pirmą val. po pietų J. Waichiulio svetainėje. 2018 Lake st., kampas 21 gatv. Melrose Park, Ill.

ŠVENTO ANTANO DRAUGIJOS, WAUKEGAN, ILL., VALDYBOS ADRESAI:

Pirmininkas: Steponas Keliotis, 1344 So. Jackson Str.

Pagelbininkas, Kazimieras Burba, 1416 So. Park Ave.

Protokolų raštininkas, Antanas Samoška, 1338 Sheridan Road.

Finansų raštininkas, Jronimas Shemulinas, 759 Marion st.,

Kasininkas, Antanas Bakšys, 1327 So. Victoria Str.

Kasos globėjai:

Juozapas Skuldziskis, 1112 — 10th Str.

Raimunda Rulevičia, 1330 So. Jackson Str.

1. Maršalka, Pranas Dapkus, 1407 So. Park Ave.

2. Maršalka, Antanas Dirgis, 1327 So. Park Ave.

Svanto Juozapo Draugijos, Shenoygan, Wis., valdybos adresai:

Pirmininkas Skiris Antanas, 909 Indiana ave.

Pagelbininkas Bubnis Juozas, 735 Indiana ave.

Raštininkas Rutkauskas Juozas, 1015 Clara ave.

II. Raštininkas Brusokas Antanas, 1019 Dilangham ave.

L. Katalikiškų D. S. Brooklyn.

Kasos globėjai:

Gelburda Petras, 1002 Clara ave.,

Ručauckas Mataušas, 1133 Michigan ave.

Kasininkas Grigaliunas Tamošius, 1437 S. 11st.

Maršalka Buividas Juozas, 1439 S. 9 st.

SKELBIMAI.

SILPNI ŽMONĖS.

Mr. Jos. Chyma iš Tama, Ia., nori duot gerą patarimą kiekvienam. Štai, ką jis sako: "Aš gavau vaistus, kuriuos buvau užsisakęs ir suvartojau dvi bonkas. Trinerio Amerikoniškas Kartaus Vyno Elixiras man labai pagelbėjo, ir sąžiniškai aš rekomenduoju silpniem žmoniems, kurie yra savo vidurių varginami. Panašiuose atsitikimuose Tamstų Elixiras yra labai geras pagelbėtojas. Būkite malonūs pasiųsti man tiek pat jo, kiek pasiuntėt pereitą kartą. Jos. Chyma, Thama, Iowa". Mr. Chyma gerai supranta šio vaisto veikmę, paliuosuojančią vidurių negales, išvalančią ir sudrutinančią kūną. Jis taipgi turi būt vartojamas įvairiose ligose, surištose su užkietėjimo komplikacijomis. Kaina $1.00. Jos. Triner, Manufacturer, 1333-1339 So. Ashland ave., Chicago.

Triner's Liniment'as greit persigeria per skurą ir nueina į skausmo vietą. Duok jam gerą išmėginimą. Kaina 25c. ir 50c., per pačtą 35c. ir 60c.

DIDELIS BARGINAS!

Jei kam rūpi geresne ateitis ir nori įsigyti į trumpą laiką turtą, tai nepraleiskite progos, o pirkite lotus. Mes turime labai patogią vietą lietuviams, kur oras tyras ir linksmas gyvenimas, nes šioj apielinkėje jau šimtai lietuvių pasinaudojo, tai ir Tamstos laukia ta pati laimė.

Del pilnesnių informacijų kreipkitės.

A. J. SUTKUS,
6329 So. Fairfield ave.,
CHICAGO, ILL.

Tel. Prospect 456.

B. GOLDBERG

LIETUVIŠKA KRAUTUVĖ.

Drabužiai, skrybėlės, čeverykai ir vyrų parėdalai.

Viena kaina del visų.

4536-38 So. Ashland ave.
Chicago, Ill.

Best Place to bay Store Repairs, water fronto — and Beciple Supplies, New Bike Guaranteed $18.95.

AMERICAN STORE REPAIR CO.

1515 W. 47 st., — Branch No 1

SEKANČIOS KNYGOS GALIMA GAUTI S. L. R. K. A. KNYGYNE:—

1. "Būdas senovės Lietuvių" — Daukanto.
2. "Chistamatija" — kun. Miluko;
3. "Europos istorija" — Freeman;
4. "Lietuviai Amerikoj" — Jono;
5. "Kuomi žmonės gyvena" — Jociaus;
6. "Petras Žemaitis" — Astrauskis;
7. "Kražių skerdynė" — kun. Žilinskis;
8. "Diedai ir Gražina" — Mickaus,

Ant aplikacijos turi būti kuopos antspauda, ir parašai viršaičių ir krasos ženklelių už 10c.

Kun. S. J. Struckus,
Plymouth, Pa.

PARSIDUODA BUČERNĖ IR GROSERNĖ.

Lietuvių apgyventoje vietoje. Pusę reikia įmokėti, kitą pusę lengvais išmokesčiais. Renda $25.00 mėnesiui. 2-jų metų lysas. Priežastis pardavimo, savininkas perka kitą biznį. Gera proga geram žmogui.

Atsišaukite:

John Slarzynski,
4600 S. Fairfield ave., Chicago, Ill.
27—29).

JUS GALETE IŠAUGITI PLAUKUS

Prieš gydymą.

Pasekmingas, mokslišKas gydymas dykai del vyru ir moterių.

Ar slinka jums plaukai?

Ar pražilę jusų plaukai nuo metų? Ar užkresti kokias nors ne sveikumais ir limpanti jie?

Ar randas plaiskotes, niežas odos galvos?

Ar plinki, bei pradedi plikti?

Ar kenkia kas iš aukščiau pasakytu ligų, tai stenkites apsaugoti jos. Užsakykete iluostrota knygute jusu prigemtą kalba:

"TEISYBE APIE PLAUKUS,"

Parašita europos garsingo specialisto, kurioje randas ivairios žinios:

Gražybe plauku,—sudėjimas plauko ir odos galvos. Priežastis slinkimo plauku ir žilumas —Kaip užlaikyti sveikatą ir išauginti plaukus.—Ir kaip tai i penkius savitis tureti gražius plaukus.-Žili plaukai.—Barzda.—ir dekavones nuo užganėdintu kliętu.

Ketvirtoje savaite.

GYDYMAS DYKAI.

Šeštoje savaite.

Mes galome pertikrenti kiekviena, kad gyduotes CALVACURA sulaiko slinkimą plauku prašalina plaiskotes ir augina gražius plaukus Už 10 centu arba krasos markems prisiustus sykiu su Jusu antrašu. Mes išsiučeme kiekvienam dolerine dežute Calvacuraos N. 1 ir knygute "Teisybe Apie Plaukus." Išplaukete žemiau atspaustą kuponą ir siuskete šianden.

UNION LABORATORY, Box 587, Union, N. Y.

UNION LABORATORY,
Box 587, Union, N. Y.

Siučiu i dedamas 10 centu del apmokėjimo kaštu persiutimo, meldžiu išsiusti man tojaus jusu dolerine dežute Calvacura N. 1 ir knygute "Teisybe Apie Plaukus." (Pasiuskete sykiu kupona su Jusu antrašu.)

DOVANA FARMŲ PIRKĖJAMS!

Didelis Farmų listas dovanai, didžiausioj lietuvių kolonijoj, su aprašimu daugybės farmų pardavimui, išdirbtų su budinkais, sodnais, gyvuliais ir be gyvulių, didelių ir mažų, taip-pat ir ne išdirbtos žemės parsiduoda pigiai ir ant lengvų išlygų. Žemė geriausia, netoli nuo didelių miestų ir gerų marketų. Jeigu manai pirkti, rašyk, tuojaus klausiant farmų listo.

CHAS ZEKAS & CO.
127 N. Dearborn st., Room 808
CHICAGO, ILL.

Važiuok ant RANGER

dviračio ir žinok, kad jus turite geriausį. Pirk mašiną, kurią gali išmeginti.

Prisiunčiame veltui pareikalavus ant 30 dienų bandymo. **Jums nieko nekaštuos**, jei išbandęs nenorėsi laikyti.

Žema dirbtuvės kaina, didelis pataisymas ir tartas, kokio ligšio liai nebuvo.

Rašyk šiandieną, ir gausi musų didelį katalogą parodantį daugybę 1915 m. dviračių. **Lanky** ir kitokių dalykų ir sužinok apie pastebėtinus naujausius pasiulijimus ir sąlygas kokias mes suteikiame. Auto motorcykliams reikalingi dalykai dirbtuvės kainomis **Nepirk** iki nesužinosi ką mes galime jums padaryti. Viena atvirukė jums atliks viską.

Mead Cycle Co. Dept. A-334, CHICAGO.

Mokiname Angliškai

Visose dalyse Amerikos ir Kanados

Vienintelė mokykla, kurioj kiekvienas gali išmokti Angliską kalbą, labai trumpame laike, šios mokyklos naujausia ir tobulingiausia metoda. Mokiname per laiškus, visose šalyse, už labai mažą atlyginimą; teipjau klesose dienomis ir vakarais. Jeigu nori išmokti greitai Angių kalba, ateik ar rašyk platesnių žinių.

American School of Languages

1741 W. 47th Street, : : Chicago, Ill.

Knygų Mėgėjams

Nuo seno yra šakoma, kad "Knyga — žmogaus geriausias draugas". Bet svarbų, kad draugas — knyga būtų gera ir suteiktų skaitytojui naudą. Kaip tik tokia knyga ir yra **"Oliveris Twistas"**. Parašyta žinoma anglų rašytojo Charles Dickens, Lietuvių kalbon versta Jono Kmito. Vertikas savo darbą atliko gerai. Atskleidžia skaitytojui prieš akis Anglijos žmonių tamseniąją gyvenimo pusę, parodo visą skurdą ir niekingumą, kuris slėpiasi po žibančią skraiste Londono miesto. Yra ir šviesesnių bruožų, kurie pajvairina turinį. Didelė knygą susidedanti iš 52 skyrių ir 520 puslapių. Atspausta aiškiai ant geros popieros. Kaina tik. $1.00

Nemažiau nusisekus už "Oliveri Twistą" yra **"Huckleberry Finnas"** Parašyta jsam pasaulyj, pagarsė jusio humoristo Mark Tvain'o, ir versta iš anglų lietuvių kalbon jau gerai lietuviams žinomo Jono Kmito. Kaip Oliveris Twistas rodo gyvenimo tragediją, taip Huckleberry Finnas parodo lengvesnę gyvenimo pusę. Vertikas taip taip puikiai sugebia perkelti skaitytoją į aprašomas vietas, taip reališkai perstato Huckleberry ir jo neatskirimą draugą Tamą Sawyer'i, kad skaitytojas su didžiausiu žingeidumu seks tų linksmių draugų keliones ir nekartą nusijuoks iš jų prietikių.

Nemažiau patiks ir juodukas Džimas. Stokuoja vietos, kad visas ypatybes tos knygos išrėščius, geriau tegul skaitytojas pats sprendžia. Knygos formatas 6½X8½ colių talpina savyje 43 skyrius ir 284 puslapius. Kaina su nusiuntimu ..... .75

Tikras malonumas skaitytojui ir papuošalas namams, tai neseniai išėjus iš spaudos knygutė **šv. Kazimieras Lietuvos Karalaitis.** Ypač skaitytoją patrauks geras pasiskaitymas ir dailus išleidimas. Ligšiol Amerikos lietuviai mažai teturi gražių artistišku leidinių, bet šv. Kazimierą galima drąsiai priskaityti prie gerų-geriausių. Turinys susideda iš keturių dalių: 1) Šv. Kazimiero gyvenimas ir jo reikšmė mūsų tautai. Parašė kun. P. Lapelis, 2) Šv. Kazimieras jaunomenės idealas. Parašė K. U. 3) Tėvynės meilė. Parašė Dr. A. K. Rutkauskas, 4) Giesmė į šv. Kazimiera. Parašė kun. F. B. Serafinas. Kiekvienas rašytojas savo užduotį gerai atliko— aiškiai ir gabiai apibūdindamas savo tėmą. Patartina kiekvienam pasiskaityti. Kaina .20

Apsvarstyk! Maža tai knygutė, bet duodanti daug peno del rimto svarstymo. Talpina savyje sekančius dalykus. Kam tave Dievas sutvėrė? Dievas visados ir visur tave mato. Mirsi Dievas teis, duos dangų ar pasmerks į pragarą. Bijok ir saugokis nuodėmių. Saugokis blogų draugų ir negerų vietų. Atsiskirk nuo bedievių. Negirtuokliauk. Pamesk vartojęs svaiginamus gėrimus. Mylėk skaistybę, Paliauk keikęs, nepyk, ir nekeršyk niekam. Brangink laiką ir teisingai dirbk, atlik dažnai išpažintį. Priimk dažnai šv. Komunija. Meldingumas į šv. Mariją Paną neapvilia. Suprask maldos galybę, ir Delko tiek yra nuodėmių. Kaina .5

Ar Kristus turėjo brolių ir seserų: Dažnai yra primetama katalikams, būk Kristus turėjo brolių ir seserų. Taigi kiekvienam bus naudinga pasiskaityti to neteisingo prikaišiojimo atmetimą viršminėtoj knygutėje. Kaina 5

Reikalaudami adresuokite:

DRAUGAS PUB. CO.

1800 W. 46th str., Chicago, Ill.

BROOKLYN, N. Y.

Nuo 1-os dienos rugpiūčio (August), 1915 m. reikalingas gabus ir darbštus vargonininkas prie Šv. Panelės Apreiškimo bažnyčios Brooklyn, N. Y. Prie bažnyčios yra du kunigu. Algos 45 dol. ir ineigos. Vaikų mokinti ir zakrastijonauti nereikia, nes yra seserys ir zakrastijonas. Chorai yra 2: suaugusių ir vaikų. Kreipiantysis vargonininkas turi būtinai paminėti: kur mokinosi, kokias vietas ligšiol užėmė ir ar turi paliudijimus iš tų vietų klebonų? Taipgi ar vedęs, ar ne.

Kreiptis šiuomi antrašu:

Rev. N. J. Petkus,
259 North 5th st., Brooklyn, N. Y.

MOTERŲ PATOGUMAI

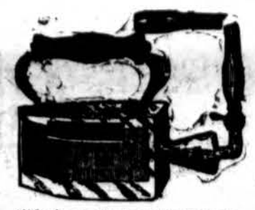

Šitas prosas yra geriausiu iš visų naujai išrastų prosų, prosinant jisai nelimpa prie drabužio. Geso išdega per 5 valandas tik už 5 centus ir neišduoda jokio nemalonaus kvapsnio. Prosas svarumo turi nuo 5 iki 36 svarų.

Moterys, kurios vartoja šį prosą sako: **"ir už šimtą dolerių jo neatiduočiau jei negaučiau kito tokio".**

Reikalankit šios rušies prosų laiškuar ypatiškai apsilankę šiuo antrašu:

L. Geležinis

4547 So. Paulina St. : - : CHICAGO, ILL.
TEL. DROVER 5669

Del jusų SKUROS ir ŠIAUČIAUS REIKMENŲ

eikite pas

E. F. Heidenreich & Co.

4844 So. Ashland Ave

Mes taipgi turime pilniausiai kalvių, mėsininkų, kaustytojų ir staliorių kvartukus, Pustus, Šepečių čeverykams, Pališius ir t. t. žemesniomis kainomis negu kur kitur.

CASH COUPONAS

Šitas kuponas pra vertės 5 nuošimčių ant visų pirkimų nuo $1.00 ar augščiau.

Telef. Yards 421

Didžiausi Lietuviška Kolionija Amerikoj

Randasi Arkansas Valstijoj, Perry ir Pulaski pavietuose, kuriuose jau daug lietuvių farmerių gyvena ir kasdieną vis dar atvažiuoja ir apsigyvena sykiu su mumis. Čia žemės derlingos del visokių javų ir daržovių. Klimatas malonus, vanduo tyras ir sveikas ir yra iki valios. Labiausia čia kraštas yra tikęs del pieninkystės ir auginimo galvijų. Žemę parduodam pigiai ant lengvų išmokėjimų. Žiemos čia visai maža. Auginam dvejus javus ant metų, nelaikom jokių agentų. Mes parduodam savas žemės. Del platesnių žinių kreipkites ypatiškai ar laišku prie savininkų.

ARKANSAS FARMS COMPANY

J. D. Simanowski

239 Railway Ex. Bldg. CHICAGO, ILL.

Phone Wabash 361

Dvi Naujos Knygos

Šiomis dienomis atspausdintos dvi naujos knygos:

1. BRAIŽYNĖLIAI. Parašė Skruzdė. Yra tai originalių piešinių, apysakų ir monologų rinkinys. Kas skaitė Skruzdės raštus, tas žino, kaip autorius moka piešti žmogaus sielos padėjimą.

Gražiai išleista knygelė. Kaina 45 centai.

2. "KAS BAILYS?" Komedija dviejose veikmėse. Iš anglų kalbos vertė J. Milianskas.

Yra tai labai gyvas dramatiškas veikalas ir tinka vaidinimui. Kaina 15 centų.

Reikalaudami adresuokite:

DRAUGAS PUB. CO.
1800 W. 46th Street
CHICAGO, ILL.

Mašinų darbas Sienoms lentos Stogui lentos

Archer Lumber Co.

34th Street ir Archer Ave.

Netoli Robey Street

Mes pristatome vieną lentą ar visą vežimą. Pristatome į visas miesto dalis.

Telephone Drover 6300

Moterįs!!

Nesivarginkit su senos rūšies prosoms. Vartok "Imperial": No. 15 "Imperial" užkaista pati persavę vartojant kerosiną, gasoliną arba alkolių. Sveria 5½ svarų. Už porą centų išprosuosi visos savaitės skalbinius. Gali prasuoti kur tik nori: Grinčioj, sklepe ar laukė po žaliu medeliu. Neruksta ir nera smarvės; galvą neskaudės. Kaina su prisiuntimu į tavo namus $4.00. Gvarantuojame. Jei nepatinka gali gražinti, o mes sugražinsime visus pinigus. Taupyk sveikatą, turtą ir laiką.

Rašyk, ateik arba telefonuok.

NEW ERA SALES CO.,

6329 S. Fairfield av., Chicago, Ill.

Tel. Prospect 456.

Paieškau savo brolio Juozapo Marculaičio, paeina iš Vilniaus gub., Trakų pavieto, Terasiunų par., Kedainių kaimo. Turiu labai svarbų reikalą. Meldžiu atsišaukti šiuo adresu:

Miss K. Marculaičutė,
22 Tamarack st., W. Hazleton, Pa.

Jo Šventenybės Popiežiaus Benedikto XV Santaikos Malda

Išgązdinti baisenybių karės, kuri naikina žmonės ir tautas, mes kreipiamės, o, Jėzau, į Tavo mylimiausią Širdį, kaipo musų paskutinę viltį. O, Mielaširdingas Dieve, su ašaromis mes meldžiame Taves užbaigti šitą baisią bausmę; O, Ramybės Karaliau, žemiausiai meldžiame santakos, kurios mes trokštame. Iš savo Švenčiausios Širdies Tu išpildei pasauliui dieviška pasigailėjima, idant užsibaigtų nesutikimai ir vien tik meilė tarp žmonių viešpatautų. Laike Tavo ant žemes gyvenimo Tavo Širdis plakė malonių pasigailėjimu žmonijos vargų; šitoje valandoje, kuri taip baisi didžiausia neapykanta, kraujo prallejimu ir žudynėmis, dar kartą lai Tavo dieviška Širdis bus gailestinga. Pasigailėk nesuskaitomo skaičiaus motinų, kurios kenčia sopulius del jų vaikų likimo; pasigailėk daugybės šeimynų, nuo kurių atimti tėvai; pasigailėk Europos, ant kurios užejo išnaikinimas ir nelaimės. Valdytojams ir žmonėms inkvėpk ramybės sumanymus, panaikink nesutikimus, kurie skiria tautas viena nuo kitos; Tu, Kuris liejai savo brangų kraują, kad jie gyventų kaip broliai, vėl sutaikink žmones, kad jie gyventų meiliame sutikime. Ir kaip kitados šaukiant Apaštalui Petrui: Gelbėk mus Viešpatie, mes žustame! Tu atsakei žodžiais mielaširdingumo ir sustabdei siaučiančias vilnis, taip dabar teikkis išgirsti musų ištikimas maldas ir augrąžink pasauliui santaiką ir ramybę. Ir Tu, o, Švenčiausioji Pana, kaip kitais skaudžiais sielvartos laikais, buk ir dabar musų pagelba, ustarytoja ir apgynėja. Amen. Kančios ned., 1915

Tas didelis su jo paties parašu paveikslas Popiežiaus Benedicto XV su Jo Šventenybes Santaikos Malda parsiduoda "Draugo" Knygyne.

Paveikslas spausdintas ant dailios paveikslų popieros, 14×21 colių didumo su gražiais simboliškais pakraščių pagražinimais ir Taikos malda po apačia. Šitas paveikslas, kaipo atminimas tos svarbios valandos ir kaipo veikalas katalikiškos dailės turi rasties kiekvieno lietuvio katalIko namuose.

Kaina tik 25 centai su prisiuntimu.

Reikalavimus siuskite į "Draugo" Redakciją.

1800 W. 46th Street,
CHICAGO, ILL.

DIDELE DOVANA

Nebo pakelio priešakys vertas ¼c pinigais
Visas Kuponas vertas ¼c pinigais

Pliesinė, aštri britva 6½c. ligio DYKAI už 60 Kuponų arba pakelių priešakių. (Gali buti išmainomi) Daugeliu vertų dovanų

Visas Kuponas ir pakelio priešakis turi tą pačią vertę. Gali buti išmainomi į pinigus arba į vertas dovanas.
(Šį dovana bus duodama iki Dec. 31, 1615)

Paieškau savo giminaitės Paulinos Belskaitės, paeina iš Kauno gub., Telšių pav., Laukavos parapijos, Pamolio kaimo. Ji atvažiava iš Lietuvos į Thomas, W. Va. 1913 metuose. Turiu labai svarbų reikalą, meldžiu atsišaukti šiuo adresu:

Miss Zofija Jangelaitė,
4347 So. Wood st., Chicago, Ill.

Paieškau Juozapo Jero, paeina iš Suvalkų gub., Marijampolės pav., Pažaislių miestelio. Apie 2 metų kaip apleido Chicagą. Tegu jis pats ar kas kitas praneša šiuo antrašu:

Barbora Jerienė,
8145 Vincennes ave., Chicago, Ill.

Jau išėjo iš spaudos 3 numeris

"Pažangos"

Literaturos, Mokslo, Politikos ir Visuomenes Menesinio Žurnalo.

"PAŽANGA" eina tautiškai-krikščioniškoje dvasioje.

"PAŽANGĄ" leidžia "Draugo" Bendrovė

"PAŽANGĄ" veda tie patįs redaktoriai, ku ie redaguoja savaitraštį 'Draugą"

"Pažangos" Kaina

Metams $3.00, pusei metų $1.50

Atskiri numeriai po 25 c.

Adr.

Draugas Pub. Co.

1800 W. 46th Street, - Chicago, Ill.

'Karė — kainos sumuštos — Karė" Viskas už $5.95

MŪSŲ NUOSTUOLIS, TAI MŪSŲ LAIMĖJIMAS. PINIGAI NEREIKALAUJAMI. MOKAMA DAIKTUS ATSIĖMUS, JEIGU JIE PATIKS. Perdaug turim gerų tavorų. Išduodam tūkstančius dolerų davonoms supažindimui žmonių su mūsų tavorais. Bet tik per apribuotą laiką mes duosime šitą dailiai išrašytą auksuotą laikrodėlį, moterišką arba vyrišką, su gerais viduriais ir ant gerų akmenų už $5.95, ir visus skutimosi prietaisu iš 4 dalykų, o taipgi lenciugėlis, žiedas, fontanėlė plunksna, dežė Havanos cigarų ir ant 7-nių šuvių nikeliuotą revolverį —DYKAI. PILNAI GVARANTUOTA. Kitur tie daiktai parsiduoda po $25.00. SPECIALIS PASIŪLIJIMAS: Pakol tavorų yra. Atsiųskit šitą apgarsinimą ir save adresą, o mes nusiųsime visus 10 daiktų pasižiūrėjimui ir išbandymui. Jeigu jie patiks, užmokėsite agentui $5.95 ir ekspreso lėšas. Užsakyk šiandien, o sutaupysi pinigų.

EXCELSIOR WATCH CO.

DEPT. 991, : : CHICAGO, ILL.

Phone Drover 4247

DR. J. JONIKAITIS

Gydau Vyrų, Moterių ir Vaikų Ligas.

Resid. **4613 S. Ashland Ave.**

Valandos: 9—12 iš ryto
1—3 po pietų
6—9 vakare

Tel. Drover 7042

Dr. C. Z. Vezel (Vezelis)

Lietuviškas Dentistas

4712 So. Ashland Ave.

arti 47tos gatvės

Phone Drover 780

Valandos: 8 lig 10 ryto, 1 lig 3 po piet ir 7 lig 9 vakare.

DR. A. J. TANANEVICZE

Gydytojas, Chirurgas ir Akušeras

Gydau Vyrų, Moterų ir Vaikų Ligas

3249 S. MORGAN ST. CHICAGO

Tel. Drover 5052

DR. K. DRANGELIS

LIETUVIS DENTISTAS

VALANDOS: nuo 8 iki 11 ryta, nuo 1 iki 4 po piet, nuo 7 iki 9 vakare.

Nedėlioms ir Seredoms pagal sutartį.

3261 SO. HALSTED ST., CHICAGO

Tel. Randolph 5246

A. A. Šlakis

ADVOKATAS

19 SO. LaSALLE St.

(Room 815) Chicago, Ill.

Res. 3255 So. Halsted St.

Tel. Drover 5326

Telephone Main 586

JOSEPH MOLITOR

ARKITEKTAS

Rooms 1003-1004

167 W. Washington St. Chicago.

Katalikiškos Bažnyčios mano speciališkumas. Aš stačiau Šv. Kryžiaus Bažnyčią Chicagoje.

LIETUVIŠKA BANKA

TOWN OF LAKE SAVINGS BANK

Joseph J. Elias, Savininkas.

4600--4602 S. Wood St. Chicago, Ill.

Priimame pinigus į Banką užčėdyjimui nuo vieno dolerio ir daugiaus ir mokame trečią procentą ratomis ant metų. Siunčiame pinigus į visas dalis svieto pigiai, greitai ir teisingai, svetimų žemių pinigus mainome, perkame ir parduodame. Parduodame šifkortes ant visų linijų į krajų ir iš krajaus, taipgi tikietus ant geležiukelių po visą Ameriką ir Europą.

Musų Banka išdirba visokius raštus ir dokumentus visose kalbose ir duoda rodą lietuviams visokiuose atsitikimuose ir reikaluose ypatiškai ir per laiškus. Tik kreipkitės viršminėtu antrašu.

Užsirašyk sau ar savo pažįstamiems Lietuvoj bei Amerikoj

VIENYBE LIETUVNINKU

Eina jau 30-tus metus.

Prenumerata $2.00 metams; $1.00 pusei metų. Kanadoje $2.50 metams; $1.25 pusei metų. Anglijoj, Lietuvoj ir kitur $3.00 metams; $1.50 pusei m. Pamatimui vieną num. siunčiam dovanai Knygų katalogą siunčiame ant pareikalavimo dovanai.

J. J. Paukształis & Co.

120-124 Grand Str.,
Brooklyn, N. Y.

M. A. Norkunas,

Vienatinis Lietuvis Išdirbėjas

visokiu ženklu draugystem. o ypatingai: kokardu guzikučiu metaliavu, anameliotu ir padengtu celluloid'u, šarpu, veliavu ir karunu.

Man pavestus darbus atlieku artistiškai.

M. A. Norkunas

166 MELROSE, ST., MONTELLO, MASS.

Plymouth National BANK.

Kapitolas su perviršiu $165.000.00.

Šitoji Banka prižiuroma Suvienytųjų Valstijų valdžios. Moka 3 nuošimčius nuo sudėtų pinigų. Galima susišnekėti lietuviškai.

G. N. Postlethwaite
išdininkas.

Mandagus paternavimas

Bell System

Indėk Greitumą į Jusų Biznį Per Telefoną

Jei Jusų biznis yra negreitas, pagreitink jį — per telefoną. Jei jusų biznis yra geras, palaikyk tokiu ir daryk da geresniu — per telefoną.

Būk artimuose susinešimuose su jūsų prakyba — lengvu, greitu, taupiu keliu yra Vietos ir Tolimas Bell linijas, Bell Telephone System Bell Patarnavimas padaro 70,000 miestų ir miestelių, ir ūkininkų vietas šioje šalyje lengvai pasiekiama per jūsų telefona.

Chicago Telephone Company
Bell Telephone Building
Commercial Department
Official 100

LIETUVIAI!

SKAITYKITE IR PLATINKITE LIETUVIŲ KATALIKŲ SAVAITINĮ LAIKRAŠTĮ

"ZVAIGZDĘ"

"ŽVAIGŽDĖ,, yra seniausias lietuvių katalikų laikraštis 16 puslapių didumo. Suteikia įvairių žinių iš Amerikos ir viso pasaulio gyvenimo.

METAMS ATSIEINA TIK $2.00

Korespondencijas ir pinigus siųskite šiuo adresu:

"ZVAIGZDĖ"

3654 Richmond St., Philadelphia, Pa.

AMERIKOS LIETUVIŲ DIENRAŠTIS

KATALIKAS — ALD

VISUOMENĖS,

Literatures ir Politikos iliustruotas Laikraštis

Amerikos Lietuvių Dienraštis "KATALIKAS" paduoda vėliausias žinias apie karą ir visokius atsitikimus pasaulyje. Visuomet pilnas indomių straipsnių.

Dienraštis "KATALIKAS" eina tautiškai-krikščioniškoje dvasioje.

DIENRAŠČIO KAINA:

Metams	$5.00.
Pusei metų	3.00.
Trims mėnesiams	1.75.
Dviem mėnesiam	1.25.
Europoje metams	7.00.

Praneškite savo adresą, o gausite pasižiurėjimui viena numerį veltui.

TAIPPAT UŽLAIKOMA

Didžiausia Kningų ir Muzikos Krautuvė

REIKALAUKITE KATALOGO

Rašydami laiškus ir siųzdami pinigus visados adresuokite šitaip:

TANANEVICZ PUBLISHING COMPANY

ALD 3249-53 South Morgan Street ALD
CHICAGO, ILL., U. S. A.

SENIAUSIA TAUPYMO BANKA CHICAGOJE

THE HIBERNIAN BANKING ASSOCIATION

ĮKURTA 1867 M

PIETVAKARINIS KAMPAS LA SALLE IR ADAMS ST.

TAUPYMO DEPARTAMENTAS

Priimam Depozitus pradedant nuo VIENO DOLERIO ir daugiau, už kuriuos mokam 3 nuošimčius ant metų, kurį pridedam kas pusė metų.

Atdaras Subatos Vakarais nuo 6-tos iki 8-tos val. vakaro.

REAL ESTATE DEPARTAMENTAS

Perka ir parduoda propertes ant komisijos; iškolektuoja randas ir prižiuri propertes; parduoda geros vertės morgičius; skolina pinigus ant įtaisytų savasčių (properčių).

Telephone Drover 5326

Dr. S. A. Rutkauskaitė-Šlakienė

Gydo visokias ligas

Specijalistė moterų ir vaikų ligose

VALANDOS: 9—12 prieš piet; 4:30—7:30 vakare, Nedėliomis 9—12 prieš piet.

3255 So. Halsted St., Chicago, Ills.

JAU EINA NAUJAS LAIKRAŠTIS

Seniai amerikiečių lietuvių laukiamas

"TIKYBA IR DORA"

Jis rašo apie naujus amerikiečiams dalykus, aiškina tikėjimo klausimus, atsako į visokius užsipuldinėjimus ant Katalikų Bažnyčios.

Paduoda gražių doros apysakų— trumpai sakant **rupinasi žmogaus dvasios lavinimu.**

Laikraštis eina du kartu į mėnesį

Kaina 75 c. metams

Kas atsiųs savo adresą, gaus vieną numari dykai.

Redakcijos adresas:

1644 Wabansia Ave. · Chicago, Ill.

Lietuviškųjų Švento Kazimiero

Seserų Seminarija

CHICAGOJE.

Vienuolyne yra: prirengiamoji mokykla, aštuonių skyrių pradinė mokykla ir augštoji mokykla (High School).

Lietuviškosios Seserų priima pas save mergaites mokinimui ir išauklėjimui. Seminarijoje prie reguleriškojo mokslo, arba ir atskyrium, yra mokinama; muzika, paišymas, siuvinėjimas ir taip toliau.

GEROS MOKINTOJOS. PIGUS UŽLAIKYMAS.

Reikale meldžiama kreipties prie Motinos Perdėtinės šiuo antrašu:

Mother Superior,
St. Casimir's Seminary,
6700 S. Rockwell St. Chicago, Ill.

Platinkite tą knygą Lietuvių Dienoje

Nauja Knyga

Šv. Kazimieras

TURINYS

1 Šv. Kazimiero gyvenimas ir jo reikšmė mūsų tautai. Kun. P. L.
2 Šv. Kazimieras jaunuomenės idealas. K. U.
3 Tėvynės meilė. D-ras A. K. R.
4 Giesmė į Šv. Kazimierą Pranas

Kaina 20 c.

Pusė gryno pelno skiriama

"Tautos Fondui"

Pusė pelno — "Tautos Fondui"

Adresuokite:

DRAUGAS PUB. CO.
1800 W. 46th St. - Chicago, Ill.

Jau išėjo iš spaudos knygutė

"KATALIKŲ BAŽNYČIA ir JOS VALDŽIA"

32 puslapių didumo, kaina 10 c. Vietoje pinigų galima siųsti krasos ženklelių.

Imant nemažiau šimto—didelė nuolaida.

Adresas:

"TIKYBA ir DORA"

1644 Wabansia Ave. : : Chicago, Ill.

Užsirašyk sau ar savo pažistamiems Lietuvoj bei Amerikoj

"Išeivių Draugą"

Kurs 1915 metais eis kas savaitę padidintas ir padailintas, talpins:

1. *Vėliausias žinias iš karės.*
2. *"Seno darbininko atminimus"* užvadintus *"Svieto perėjūnas"* (trankimasis po Vokietiją, Luxemburgą ir Daniją).
3. Kun. Norbuto kelionę į Lietuvą, užvardintą *"Iš Škotijos į Lietuvą ant motocikletkos".*
4. *"Škotijos Lietuviai"* II Lanarkshire, III Linlithgowshire, IV Midlothian, V Dundee ir tt.
5. *"Lietuviai Anglijoj".*
6. *Korespondencijas.*
7. *Peržvalgos ir margumynai* ras sau vietą.
8. Dainas, pavekslėlius, *straipsnius.*

Tariant trumpiaus, pasistengs tapti vienu iš *įvairiausių* ir skaitymui *verčiausių laikraščių.*

Kaina laikraščio Britanijoj, Lietuvoj, Amerikoj: metams 8 šilingai (2 dol.), pusmečiui 4 šilingai (1 dol.), trims mėnesiams 2 šiling. (50 centų).

Adresas:

Rev. Jos. Norbut
Mossend, Lanarkshire, Scotland.

Dr. Richter'io PAIN EXPELLER'IS

nuo reumatizmo skaudėjimo, skaudėjimo ir sustingimo sanariuose ir raumenyse.

Tikras Pain-Expelleris randasi pakelyuose, kaip šis paveikslelis parodo. Neimkite jokių pakelių be Inkaro Tra-Mark.

25 ir 50 centų aptiekose ir tiesiai iš

F. Ad. Richter & Co
74-80 Washington Street,
NEW YORK.

Du-kart Savaitinis Laikraštis

"SAULE"

Jau 25 metai, kaip išeina kaip Ūtarninkas ir Pėtnyčia. Prenumerata kasztuoja metams: Amerikoje $2.50 metams, pusei metų $1.25. Rusijoje ir Europoje $3.50 metams, $1.75 pusei metų.

Rašykite šiądien, o gausite vieną numerį pasižiurėjimui dykai, adresuojant

W. D. BOCZKOWSKI — CO.
Mahanoy City, Pa.

Tel. Yards 1138

Lietuviškas Graborius

Seniausias, pigiausias graborius ir tirinetojas del pavargėlių-našlaičių.

P. A MAŽEIKA

3315 Auburn Ave. CHICAGO, ILL

Ar Skaitei Kada Laikraštį "LIETUVA?"

Gal nežinai kur ją gauti?

"LIETUVA"

Eina jau 21 metus Chicago, Illinois kas Pėtnyčia ir paduoda daugiausiai gerų ir svarbių žinių iš Amerikos, Europos ir viso svieto, o prenumerata kašluoja metui tik $2.00, pusei metų $1.00.

Rašyk adresu:

A. OLSZEWSKI,
3252 So. Halsted St., CHICAGO, ILL.

Vyriškų Drabužių Išpardavimas

Mes gvarantuojame kad sutaupysime jums 50% jusų pinigų ant drabužių. Sanitariškai išvalyti, truputį vartoti nuo $25 iki $85 ant orderio daryti siutai $5.00 ir augščiau. Nauji ir neatimti ant orderio padaryti siutai už pusę kainos $4.-$5 ir $6.00. Ant orderio siutos kelinės už $2.50.

KUPARAI ir VALYZAI

S. Gordon

1415 So. Halsted St. Chicago, Ill.

Atvira kasdieną (ir Nedėlioj) dienomis ir vakarais.

Saugokites

firmų kurios nepatenkina jūsų už jūsų pinigus. Mes tik esame vienintelė kompanija, kuri turime tikrai patenkinę daug žmonių savo patarnavimais ir GRAMOFONAIS, kuriuos mes gvarantuojame ant 15 metų.

Iš mūsų atsižymėjusių gramofonų kuriuos mes parduodame tuojau įmokant arba ant išmokėjimo

$1.00 kas mėnuo

gali girdėti savo namuose puikiausią muziką ir dainininkus

3 MĖNESIAI IŠBANDYMO VELTUI

24 ir 50 dainų ir muzikos veltui.

Rašyk mums del gražaus su paveikslais katalogo; duodame veltui.

ROYAL PHONOGRAPH CO. 91 East 4th St., Dep. 100
NEW YORK, N. Y.

Sieniniai Paveikslai!

Kiekvieno lietuvio-kataliko namuose privalo rasties nors pora gerų katalikiškų paveikslų. Mes tik ką gavome siuntinį įvairių paveikslų, kaip tai *Šv. Kazimiero, Šv. Antano, Šv. Petro, Šv. Jono, Šv. Juozapo, Šv. Onos,* ir beveik visų esančių Šventųjų; *Sald. Širdies V. Jėzaus, Nukryžiuoto, Penkių Ronų V. Jėzaus, Sald. Širdies Šv. Marijos Panos, Nekalto Prasidėjimo Šv. M. P.* ir tt. ir tt. Taip-pat turime pav. *Šv. Tėvo Popiežiaus Benedikto XV.*

Norėdami paveikslą gauti, paminėkite vardą, kokio norite, prisiųskite pinigus su pareikalavimu, o paveikslus veikiai gausite. Kaina su prisiuntimu kiekvieno 25 centai.

Prastesnės rųšies turime po 20c., bet visados patartume pirkti brangesnį, nes tai daug yra dailesnis ir nebus gėda laikyti namie.

Adresuokite:

Draugas Publishing Co.
1800 W. 46th Street, Chicago, Ill.