"SAVAITINIS DRAUGAS"
Lietuvių Katalikų Laikraštis,
Eina kas ketvirtadienis
Prenumer. kaina metams $1.50
Užrubežyje $2.50
Pavieni numeriai 3c.
"SAVAITINIS DRAUGAS"
1800 W. 46th St., Chicago, Ill.
Tel Drover 6114.

SAVAITINIS DRAUGAS

LIETUVIŲ KATALIKŲ LAIKRAŠTIS

"SAVAITINIS DRAUGAS"
Lithuanian Catholic Weekly
Published every Thursday by
Draugas Publishing Co.
1800 W. 46th St., Chicago, Ill.
Tel. Drover 6114.
Yearly subscription in U. S.
$1.50; Foreign countries $2.50
Single copy 3c.

ORGANAS LIETUVIŲ R.-K. FEDERACIJOS, SUSIVIENIJIMO L. R.-K. AMERIKOJE.

Metai-Vol.-VIII CHICAGO, ILL., KETVIRTADIENIS, 29 D. BIRŽERIO (JUNE) 1916 M. No. 26

ENTERED AS SECOND CLASS MATTER JULY 8th, 1912 AT THE POST OFFICE AT CHICAGO, ILL., UNDER THE ACT OF MARCH 3d, 1897.

NAUJAS MUŠIS MEKSIKOJE

NAUJAS MUŠIS AMERIKONŲ SU MEKSIKONAIS.

Iš. Meksikos į El Paso, Tex., apturėta. žinios, kad 34 sužeisti Carranzos kareiviai esą nuganbenti į amerikonų veikiančios armijos Meksikoje ligoninę Colonia Dublan mieste.. Tas reiškia, kad tarp amerikonų ir meksikonų ištikęs naujas mušis.. Apie tai apturėta žinia ir Juareze.

Anot meksikonų versmių, mušis įvykęs už 50 mylių nuo Colonia. Dublan,. kur du amerikonų 11-to raitelių pulko eskadronu susidurusiu su tukstančiu Carranzos kareivių. Amerikonai raiteliai tose apylinkėse ieškoję nukentėjusių saviškių po mužio ties Carrizal.

Nuo gen. Pershingo kolkas neapturėta žinių apie tai. Taip-pat ir meksikonai to oficialiai neskelbia.

REIKALAVIMAI PRIEŠ REIKALAVIMUS.

Washingtone apturėta žinia, kad Carranza ruošias atsakymą į Suv. Valstijų ultimatumą. Savo atsakyme Carranza prieš Suv. Valstijų reikalavimus statąs savo reikalavimus. Jis apsiimąs paliuosuoti paimtus nelaisvėn Suv. Valstijų kareivius po mušio ties Carrizal. Bet podraug reikalaująs, kad Suv. Valstijos paliuosuotų 30 meksikonų, kokius per praeiti dvi savaiti amerikonai suėmė Meksikos pasienyj.

Pasirodo, kad amerikonai yra suėmę tiek meksikonų plėšikų, kuriuos dabar Carranza reikalauja paleisti.

Be to Carrauza nusiskundžia, kodel Suv. Valstijų vyriausybė nepraleidžia į Meksiką prekių, ypač maisto, arba užkrauna ant to visa augštą muitą.

Šitie svarbiausi ir dar kiti reikalavimai gal šiandie dar bus pasiųsti Meksikos pasiuntiniui Arredondo į Washingtoną. Pasiuntinysgi tą atsakymą tuojaus inteiks Suv. Valstijų sekretoriui Lansing.

Suv. Valstijų valdiškuose rateliuose spėjama, kad Carranza tokiuo savo pasielgimu tik prailgina laiką, nori geriau susitvarkyti kariškai.

Tuo tarpu prezidentas Wilson, negavęs atsakymo, nežino kas veikti. Negali net eiti kongresan ir pareikalauti paskelbti karę Meksikai.

MEKSIKONAI PASIRENGĘ MUŠTIES.

Į El Paso, Tex., apturėta žinia, kad Carranzos kariuomenės vyriausias vadas šiaurinėj Meksikoj, gen. Trevino, sutraukęs apie 40,000 kareivių išilgai dviejų geležinkelių Chihuahua provincijoj, taip-pat išilgai Santa Maria upės klonio. Praktikos žvilgsniu imant, Trevino taip nustatęs savo kariuomenę, kad iš pirmų dienų užkirsti kelią įsiveržantiems Meksikan amerikonams ir atkirsti nuo Suv. Valstijų sienos amerikonų veikiančią armiją.

Iš to matosi, kad meksikonai jau pasirengę karėn ir nemano taikinties. Tuo tarpu prezidentas Wilson vis dar ieško išėjimo iš to nesmagaus stovio, vis dar nori leisties į derybas su plėšikų vadais.

MEEKSIKONAI ŽMOGŽUDŽIAI ŽUDO AMERIKONUS.

Kuomet prezidentas Wilson stoja į derybas su Carranza ir kuomet kits kitam stato savo reikalavimus, meksikonai plėšikai žmogžudžiai posenovei terorizuoja ir žudo Suv. Valstijų ramiuosius gyventojus visu Meksikos pasieniu.

Birželio 27 dieną netoli Hachita, N. M., plėšikai nužudė farmerį Will Parker ir jo žmoną. Namai apiplėšta, visi gyvuliai paimta.

Paskui plėšikus pasiųsta burys Suv. Valstijų raitelių. Šitiems įsakyta plėšikus vyties kadir pačioj Meksikoj.

Bet ką tu sugaudysi vėją laukuose.

IŠ RYTINIO KARĖS FRONTO.

Rusų frontuose, kaip tai Galicijoj, Volynijoj ir kitur įvykę daug svarbių atsitikimų. Vokiečiai ir rusai tečiau lenktiniauja savo pasigirimais ir nežinia, kurioj pusėj yra teisybė. Tik vienas faktas yra teisingu, kad rusai iš Bukovinos austrus suginę į Karpatų kalnus ir patįs atsidurę ties perėjimais. Taip praneša rusai. Bet austrai apie tai tyli. Kas reiškia, kad jiems ten yra blogai.

Kituose frontuose sekanti tai didesni, tai mažesni mušiai.

Stai vokiečių oficialis pranešimas:

Von Hindenburgo armijos dalis ties Kekkan, Rygos fronte, įsilaužė į rusų pozicijas ir paėmė nelaisvėn 26 kareivius, 1 kulkasvaidį ir 1 minų mėtyklę.

Šiauriuose nuo Miadžiol vokiečiai taip-pat įsilaužė rusų pozicijosna. Paėmė nelaisvėn 1 rusų oficierį, 188 kareivių, 6 kulkasvaidžius ir 4 minų mėtykles.

Vokiečių lakunai pametė daug bombų ant geležinkelio stoties Dvinske.

Gen. von Linsingen armija šturmuoja rusų linijas pietuose nuo Sokul. Paimta nelaisvėn keli šimtai rusų.

Rusų kontratakos yra be pasekmių.

Rusai oficialiai štai kaip praneša:

Rygos fronte vokiečiai vietomis buvo stoję užpuoliman, bet atmušti.

Dvinsko apylinkėse taipgat atmušti vokiečių užpuolimai.

Tarp Dolja ir Voitshino ežerų, šiauriuose nuo Vilniaus, vokiečiai po smarkiam bombardavimui rusų pozicijas buvo užpuolę jų apkasus. Bet rusai atmušė vokiečius.

Lucko vieškelio apylinkėse vokiečiai buvo besilaužę į rusų linijas. Bet atmušti rusų šoviniais.

Kolki fronte rusų pozicijos bombarduojamos sunkiomis armotomis.

IŠ MEKSIKOS PASIENIO.

Iš El Paso, Tex., praneša, kad Suv. Valstijų kareiviai Meksikos pasienyj esą jau prisirengę karėn ir tik laukianti įsakymo iš Washingtono. Pradėjus Meksikos užlaja ir baigus Ramiuoju vandenynu, kaip amerikonai, taip ir meksikonai laukią tik ženklo, kad pradėti iš seno laukiamąjį kruviną karės šokį. O amerikonai to karės šokio labai-labai išsiilgę. Suv. Valstijų jaunesnioji žmonių karta nėra mačiusi ir jaučiasi tų visų nelaimių ir vargo, kokius paskui save velka karė. Nuo 1899 metų S. Valstijos neturėjo karės. Per 16-ką metų todel jos taip pasiilgo, kad jos laukiama kaip kokio išganymo. Jaunimui besiartinanti audra su Meksika gal ir įsivaizdina kokia tai nepaprasta pramogą.

Bet darbininkams besiartinanti karė grasia pragaištimi. Todel visų pramonės šakų darbininkai karės bijosi kaip kokio netikėto maro ir bjaurisi net pranešimais apie ruošimąsi ton skerdynėn.

Visu Meksikos pasieniu stovis intemptas. Vietomis pasitaiko nei susišaudymai.

Birželio 26 d. arti Progresso, Tex., už 40 mylių nuo Brownsville, du apsiginklavusiu meksikonu mėgino pereiti Rio Grande upę. Suv. Valstijų kareivių sargyba tečiau šovė kelis kartus į meksikonu. Vieną jų ant vietos užmušė, o kitą sužeidė.

Suv. Valstijų kariuomenės viršininkai daug domos atkreipia į pasienį ties Arizona. Ten Meksikos pusėje valkiojasi daug meksikonų plėšikų gaujų. Šitos lengvai gali persimesti S. Valstijų pusėn ir terorizuoti ramiuosius gyventojus.

Vietomis armotos jau užtaisytos, tik šauti nėra dar paliepimo.

Kareiviai į burius susiėję pasakojasi, kaip jie invesia Meksikon, ką ten veiksią, ką matysią.

Nereiktų pamiršti to, kad meskikonai yra narsus, landus, išlaikomi. Šalis kalnuota, vietomis net nepriciname amerikonams r kitiems svetimžemiams.

Bet į tuos visus nepatogumus neatsižiurima. Norima pakariauti ir gana. Užtaisoma armotos ir laukiama įsakymo.

Kaip išsipildys amerikonų kareivių lukestis, pasakys artimiausios dienos.

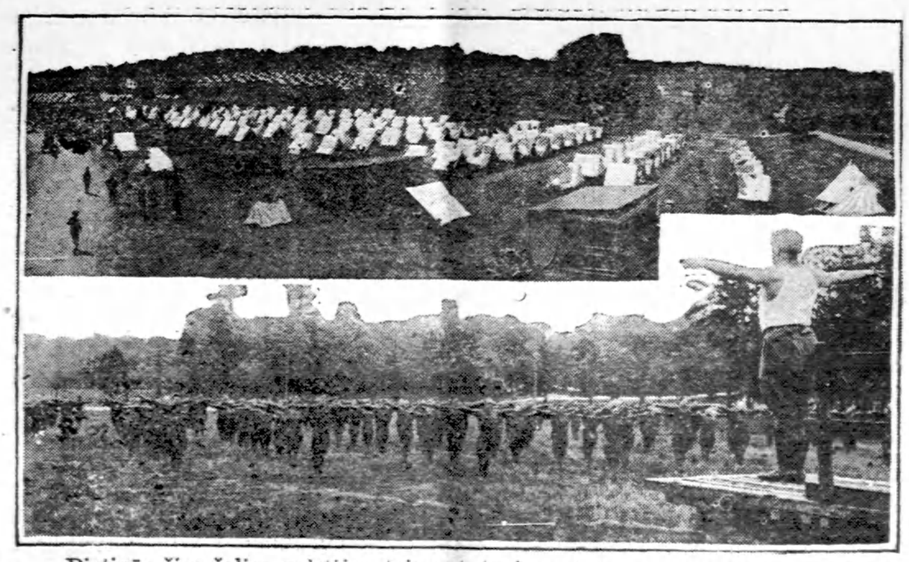

Pietinės šios šalies valstijos taip-pat turi savo "preparadness". Ant vaizdo matoma Forte Oglethar pe karinę stovyklą. Ten piliečiai profesionalai lavinami kareiviauti.

MAIŠTAI LEIPZIGE.

Berne, Šveicarijoje, apturėta žinia, kad Vokietijos mieste Leipzige praeitą savaitę buvę kilę maištai delei maisto trukumo. 1,800 įvairių krautuvių buvę apiplėšta. Pašaukta kariuomenė daug žmonių iššaudžiusi. Kaip Leipzige, taip ir visoj Brunswicko kunigaikštijoj paskelbta karės stovis.

Kuo A. Bulota pragarsėjo?

Kai kurie musų skaitytojai stebias, delko Bulota taip nekulturiškai elgias, delko jis taip šmeižia draugiją nukentėjusiems nuo karės šelpti.

Bulota taip nekulturiškai elgias jau nebe nuo vakar. Savo "grubijoniškumu" jis pasižymėjo ir Rusijos Dumoje ir Lietuvoje per susirinkimus.

Antrajame draugijos nukentėjusiems nuo karės šelpti visuotiniame susirinkime, Andrius Bulota taip bjauriai, taip nekulturiškai elgės, jog tuo savo nekulturiškumu jis nustebino visą susirinkimą. Tame susirinkime buvo ir vienas lietuvis su savo žmona nesenai sugrįžęs iš Amerikos, jiedu ir matė tokį Bulotos elgimosi. Po susirinkimo, jiedu pasakojo, sakydamu: "Mudu kuotik sugrįžome iš Amerikos. Ten buvome nevienam susirinkime. Kuomet Amerikoje susirinkimę prisirenka tamsių laisvamanių ir socialistų, susirinkimai kartais pasibaigia rėksmais muštynėmis.

Bet, kad taip elgtųsi bent vienas nors kiek šviesesnis žmogus, kaip dabar elgėsi Bulota, to dar nebuvome matę".

Mačiusieji ir girdėjusieji tuos Bulotos nekulturiškumus, stačiai pečius traukė, stebėdamos. O laikraštis "Viltis", sako, kad tame susirinkime, p. Bulota kuoaiškiausiai parodė visas nesimpatingiausias savo budo puses. Kai kam čia net paaiškėjo, delko Puriškevičius (rusų juodašimčių vadas) gaiėstavęs Dumoje, kad negalįs nuspjauti lig Bulotos. (Viltis 1914 m. No. 282).

Bulota šmeižia draugiją nukentėjusiems del karės šelpti delto, kad ta draugija neišrinko Bulotos į savo valdybą. Ką jo šalininkai nedarė, kiek jie nekurstė žmones, kad tik Bulotą išrinktu į valdybą.

Bet Lietuvoje visi perdaug gerai žino, kas per paukštis, tas Bulota, delko susirinkimas Bulotos į valdybą nerinko. Tuomet Bulota įduko, ėmė šmeižti tą draugiją po rusų, po žydų laikraščius, ėmė išsijuosęs griauti vargšų šelpimo darbą. Su kokiu inirtimu Bulota ir Lietuvoje varė griovimo darbą, taip prirodė ir p. Martusevičius, kuo tik sugrįžęs iš Lietuvos. Be to ta draugija ne socialistiška. Na, o kaip socialistų "kalėdninkas" išturės neardęs draugijos, kurioje nevadovauja socialistai.

Dabar, aišku, delko tas socialistų "kalėdninkas" Bulota, kurs renka socialistams pinigus, taip kenkia ir ardo lietuvių vargšų pabėgėlių šelpimo darbą.

Šitas paaiškinimas labiau apšviečią, tą faktą, kad Pittsburghe Bulota su Šliupu S. L. A. seimo laike išsilojojo gatviniais žodžiais, kad Bulota taip ten dergė ir šmeižė draugiją nukentėjusiems del karės šelpti, jog žmonės, pasipiktinę tais dergimais, ėmė šaukti: "Lauk Bulotą, meskite ji produris", ir kad jau keli vyrai buvo besitaiką mesti Bulotą laukan iš susirinkimo.

ZINIOS APIE LIETUVA

LIETUVOS VARGŲ ATBALSIS.

Šveicarijos laikraštis "Journal Suisse" praneša, jog burelis lietuvių nutarė skelbti pasauliui Lietuvos vargus, butent:

1) Kad Rusija spaudė Lietuvą per šimtą su viršum metų ir stengės panaikinti pagaliaus ir patį Lietuvos vardą.

2) Rusija pakeitė Lietuvos įstatymus (Lietuvių statutą) savais įstatymais.

3) Rusija panaikino 1832 m. Vilniaus universitą, uždarė daugybes mokyklų, pristatė savųjų, kurios buvo rusinimo įstaigomis.

4) Rusija persekiojo katalikų tikėjimą, atėmė ir uždarė daugybes bažnyčių, net ir su kraujo pralėjimu. Pašyzdžiui skerdynės Kražiuose 1894 m.

5) Rusija pavedė Lietuvą tokiems kraugeriams, kaip Muravjovui korikui ir kitiems. Tie spaudė gyventojus ir sutrukdė šalies kilimą.

6) Uždraudė spaudą per 40 metų (1864 - 1904). Tuo sutrukdė lietuvių kulturos plėtojimos.

7) Rusija varžydama lietuviškas įstaigas, ėmė sistematiškai apgyvendinti rusais lietuvių žemę, kuri per amžius buvo laistoma lietuvių krauju ir prakaitu.

8) Nuo pat šios karės pradžios Lietuva ištikimai Rusijai tarnavo, siųsdama dešimčius tukstančius savo sunų kovoti su Rusijos priešininkais. Bet Rusijos valdžia užtai nei minte neprimena apie tai, kad duoti Lietuvai savyvaldą.

9) Rusijos valdžia neatsižvelgė į lietuvių pasišventimą, šioje karėje, bet kariuomenei besitraukiant įsakė naikinti Lietuvos javus ir turtą, o gyventojus iš jų krašto išvaryti.

Atsižvelgiant į visa tai, lietuvių tauta nebenori bekentėti prispaudimų nei vienos nei kitos šalies, ji reikalauja sau laisvės.

BRAVARAI LIETUVOJE.

Eina gandas, buk vokiečiai kaikuriuose Lietuvos bravaruose pradėję varyti degtinę. Kurše baronų bravarai jau nuo senai darbuojasi.

VOKIEČIAI GABENA KARIUOMENĘ LIETUVOS FRONTAN.

Telegramos iš Haagos (Olandijos) praneša, kad šiomis dienomis vokiečiai arti 100 traukinių kareivių nugabeno iš Francijos fronto į Ryga - Dvinskas frontą.

ATSIŠAUKIMAS Į LIETUVIUS KATALIKUS, GYVENANČIUS AMERIKOJE.

BRANGŪS BROLIAI IR SESERIS LIETUVAI-KATALIKAI!

Jau 500 metų praslinko, kaip musų tauta, pasidarbavus garbingiems vyrams, Didiems Kunigaikščiams Jagailai ir Vytautui, įtikėjo į Viešpatį Dievą, dangaus ir žemės Sutvertoją ir į Jo Sunų Jezų Kristų, buvo Rymo popežių pripažinta tarp krikščioniškų katalikiškų valstijų, o jos piliečiai priskaityti prie Rymo Katalikų Bažnyčios vaikų skaitliaus. Per tą laiką Katalikų tikėjimas šviete musų bočiams ir tėvams kelį į amžinastį, gaivino jų dvasią, augino širdyse dorybes, ramino varguose ir nelaimėse ir buvo jiems gerai. Užtat musų žmonės pamylėjo Dievą, tikėjimą ir Bažnyčią taip, kad musų kraštas buvo pavadintas "Šventa Žemaitija", — "Šv. Lietuva".

Dabar, kaip kitoms, taip ir musų tautai atėjo ištyrimo laikas.

Tamsus apgaudinėtojai musų žmones, eme gundinti. Tų gundintojų paklausė atlakos blogesnieji, nemažai, lietuvių išsižadėjo Dievo, tikėjimo ir Bažnyčios, rašosi į bedieviškas draugijas, skaito, bedieviškas knigas ir laikraščius. Ar ilgai taip bus? Ne! Jau sukruto katalikai. Sujudo Dievo išpažintojai ir Bažnyčios vaikai ginti tiesą, savo tikėjimą ir dorą! Steigia savo draugijas, tveria parapijas, stato bažnyčias, mokyklas, skaito ir platina gerus katalikiškus laikraščius. Bet dar ne visi katalikai atbudo. Todel **Brangus Broliai ir Seseris, Katalikų Bažnyčios vaikai!** Kelkitės iš miego! Visi imkitės **Švento Darbo** — apginti tiesą, tikėjimą ir savo brolius ir seseris atitraukti nuo bedievystės ir ištvirkimo.

Gaivinkime savyje tikėjimą, skaitydami geras knigas, katalikiškus laikraščius, kaip tai: dienraštį "Draugą", "Tikybą ir Dorą", "Darbininką", "Žvaigždę", "Vytį", "Tautos Rytą", "Pažangą", "Šviesą", "Moksleivį", "Žvirblį".

Rašykimės prie katalikiškų draugijų: Susivienijimo Lietuvių Rymo Katalikų Amerikoje, Lietuvių Rymo Katalikų Moterių Sąjungos, Vyčių Jaunimo, Pilnųjų Blaivininkų ir į kitas katalikiškas draugijas. Visupirmu rupinkimės atitraukti savo pažįstamus ir draugus nuo bedieviškų draugijų, nuo skaitymo tamsių bedieviškų knigų ir laikraščių! Neivienas tiesos mylėtojas neprivalo eiti į bedievių prakalbas, ar skaityti jų laikraščių. Dabar dar vienas prakilnus darbas prieš musų akis. Pagal Šventojo Tėvo popežiaus Pijaus X. žodžių: "Katalikiška spauda gali buti didžiausiu ginklu tikėjimo apginimui "Draugo" bendrovė pradėjo leisti dienraštį "Draugą" labai pigiomis sąlygomis: už 3 dolerius metams, o kiekvieną numerį galima gauti už 1 centą; todel negalime gauti pigiaus. Beto dienraštis "Draugas" toks gyvas, toks turiningas, toks įdomus ir toks naudingas! Tegul tad nebus tokių namų, į kuriuos nesilankytų 'Draugas'. Remkime visi tą prakilnų darbą! Išrašykime patįs ir kitus raginkime, pirkime šėrus! Aš, nors ne taip senai atvažiavau, bet už šimtą dolerių perku šėrą.

Kun. M. M. T.

Katalikiškų laikraščių adresai:

1. "Draugas", 1800 W. 46th st., Chicago, Ill.

2. "Tikyba ir Dora", 1644 Wabansia ave., Chicago, Ill.

3. "Darbininkas" 242 W. Broadway, So. Boston, Mass.

4. "Žvaigždė", 3654 Richmond st., Philadelphia, Pa.

5. "Tautos Rytas" 28 Cherry st., Shamokin, Pa.

6. "Moksleivis" 43 Chapel st., Westfield, Mass.

7. "Vytis", 731 W. 18th st., Chicago, Ill.

8. "Pažanga", 239 2nd st., Girardville, Pa.

9. "Šviesa", 46 Congress ave., Waterbury, Conn.

10. "Žvirblis", Box 576, Forest City, Pa.

MEKSIKOS PRIETELIAI.

Austine, Te ., nuteista 3 metams kalėjimo pulkininkas Suv. Valstijų milicijos E. Vocker ir kapitonas G. Ged. Abu juodu kaltinami už slaptą gabenimą Meksikon ginklų ir amunicijos. Tai tau patriotai.

Poni D-rienė Rutkauskienė, didelė Lietuvių Moterų sąjungos organizatorė ir veikėja.

Ivairios Zinios

NESUTIKIMAI TARP MINISTERIŲ DEL AIRIJOS KLAUSIMO.

Telegramos iš Londono praneša, kad lordas Selborn atsisakė buti ministeriu. Jis nesutinka su Lloyd George projektu Airijos klausime. Delei tos pačios priežasties žada atsistatydinti ir daugiau ministerių.

BELGIJOJE BADAS.

Kol dar Olandijos rubežius buvo neuždarytas, Belgija galėdavo gauti maisto nuo savo kaiminkos. Pastaraisiais gi laikais Olandija nutarė užginti išvežti užrubežin maistą. Delei to užginimo daugiausia nukentėjo Belgija. Iš visur pranešama, kad belgai tikrai badauna.

PAMIŠĖLIS UŽMUŠĖ MOTINĄ.

Tik ką sugrįžęs iš namų pamišėlių James Bover New Martensville užmušė akmeniu savo tikrą motyną. Rytą jis perspėjo motiną, kad taip padarysiąs, bet ši į pamišėlio sunaus grumojimus visai neatkreipė domos.

AR TEISYBĖ?

Dabar Suv. Valstijose daug vieši atstovų rusų vyriausybės, kurie prižiuri amunicijos išdirbimą. Už Rusijai dirbamą amuniciją mokama anglų pinigais. Pastaromis dienomis pasklido žinia, buk visi tie Rusijos atstovai bus atgal atšaukti į tėvynę. Jų gi vietą užimsią anglai. Gird, ir Amerikoje "činovnikai" vogdavo. Tuomi pasipiktino net anglai.

JAPONIJOS LAIVYNAS MEKSIKOJE?

Andai iš Meksikos buvo pranešimai, buk Japonijos kariškasis laivynas pasirodęs Meksikos pakraščiuose. Oficialiai ši žinia nepatvirtinta. Reikia tikėties, kad tai prasimanymas.

PATVINO UPĖS.

Kaikuriose rytinėse valstijose delei lietaus patvino upės. Didelius nuostolius potvinis padarė valstijoje Washington. Vietomis sustojo vaikščioję traukiniai.

SENELIAI TURKIJOS ARMIJOSE.

Iš Londono pranešama, kad buk turkų vyriausybė šiomis dienomis pašaukė į eiles kariautojų tuos piliečius, kurie tarnavo kariuomenėje 1864 metais. Tokiuo budu 51 metų seneliai bus užkinkyti karės jungan.

STREIKAS BARZDASKUČIŲ.

Philadelphijoj, Pa., kilo visuotinas streikas italų ir žydų barzdaskučių.

NEW YORKE GALI SUSTOTI VAIKŠČIOJĘ GATVEKARIAI.

New Yorko Gatvekarių tarnautojai pareikalavo padidinti mokestį 5 centais per valandą. Jei jų reikalavimas nebus išpildytas — žadama streikuoti. O tokiame dideliame New Yorke gatvekarių streikas ypač butų nemalonus.

DELEI ŠELPIMO LENKIJOS.

Telegramos iš Washingtono praneša, kad artimiausioje ateityje žada buti talkininkų (Anglijos, Rusijos Francijos ir Italijos) pasitarimas del sušelpimo Lenkijos. Talkininkai nesutinka praleisti maisto į Lenkiją, bijodami, kad duonos skiriama lenkams, nepaklius tų į alkanus pilvus vokiečių.

BRANGUMAS POPERIAUS

Susivienijimas Amerikos Redaktorių kreipės prie Washingtono vyriausybės, prašydamas išaiškinti priežastį pabrangimo poperiaus. Be to žadama kreipties delei to dalyko į senatą ir kongresą.

MITINGAS PRIEŠ KARĘ.

Praeitoje subatoje New Yorke įvyko sakitlingas mitingas išreiškimui protesto prieš apskelbimą karės Meksikai.

Darbininku atviras laiškas į socialistu vada Grigaiti

Už tai, kad mes kvietėme darbininkus nebeduoti socialistams savę bemulkinti, užtai, k d mes kvietėme pažinti socializmą, tą musų tautos neprietelį, Grigaičio vedamasis socialistų laikraštis "Naujienos" iškoliojo mus Jurgiais Durneliais. Kad tamsųs socialistų vadai sugeba išsilojoti ir kad tame dalyke jie neužsileistu nei vienam gatvės valkatai, tai žino visi.

Bet, kad mes lesame socialistai ir svetimų dalykų nepasisaviname, delto ir tą titulą (pavadinimą) "Jurgių Durnelių" mes grąžiname tiems, kuriems jis priguli.

Jis priguli tamsiesiems socialistų vadams. Kad tai tikra tiesa, bešališkas skaitytojau, tuoj pats įsitikrinsi.

Ponuli Grigaiti, jog tai Tamstos draugas socialistų tamsus vadas "Keleivio" redaktorius Michelsonas stojo į viešas diskusijas su susipratusiu darbininku kataliku p. J. Jusevičiu. Kas gi atsitiko tose diskusijose? O gi susipratęs darbininkas diskusijose tą darbininkų mulkintoją socialistų vadą Michelsoną sumalė į dulkes. Juk tose diskusijose Michelsonas niekò nebeįstengdamas beatsakyti šviesiam darbininkui, žiopčiojo kaip karosas, mosavo rankomis, kaip žąsiukas liepos mėnesyje prieš patį stipimą.

Kas skaito dienraštį "Draugą" ir moka galvoti, am paaiškėjo negirdėtas rigaičio tamsumas.

Berašydamas vieną sa-ėnį, kas suklysta net sepynis kartus? Tai ne mes, arbininkai, tai Grigaitis, ocialistų laikraščio "Nauienų" redaktorius.

Betardamas kelis žožius, kas puola į bjauriauią klaidų balą tris ir net enkis sykius? Tai ne mes arbininkai, tai socialistų aikraščio "Naujienų" reaktorius Grigaitis. Kas asirodė nežinąs nei **a b c** s logikos ir ontologijos? 'ai ne mes darbininkai, tai ocialistų laikraščio "Nauienų" redaktorius Grigaitis.

Kas pasirodė nežinąs ir epažįstas kapitalizmo? Tai e mes darbininkai, tai socialistų laikraščio "Naujieų" redaktorius Grigaitis. O vienok jis sakos su kapitalizmų kovojąs, nors jo epažįsta, o tamsųs socialistai į tas jo pasakas ir tiki.

Kas pasirodė nežinąs nei pamatinių socializmo taisyklių? Tai ne mes darbininkai, tai socialistų vadas Grigaitis.

Norėdamas paslėpti nuo darbininkų tiesą, kas sufalsifikavo komunistų manifestą, kurį rašė patįs vyriausieji socialistų, tėvai? Tai ne mes darbininkai, tai lietuvių socialistų vadas Grigaitis.

Į privestuosius "Drauge" mokslvyrių raštus, į privestuosius žodžius Marko, Engelso, socialistų susirinkimų protokolų, neįstengdamas iš jų beišsisukti, kas atsakė į juos pačiais tik lojojimais ir burnojimais? Tai ne mes darbininkai, tai socialistų vadas Grigaitis, kurs pasirodė socializmo visai nepažįstąs.

Toks Grigaičio atsakymas pačiais burnojimais ir dergimais į socialistų tėvų privestuosius žodžius, tai viešas Grigaičio prisipažinimas, kad jis diskusijas galutinai pralaimėjo, kad galutinai neišverčiamai "Draugo" prirodyta, jog socializmui įvykus, vaikai bus nuo tėvų atimami, o žmonėms įvyks bjauriausia vergija.

Na, o juk tokio galvoti nemokėjimo, kokiu dabar pragarsėjo socialistų vadas Grigaitis, tokios iki šiol dar negirdėtos klaidų daugybės, koki puošia Grigaičio raštus ir tokio vispusiško tamsumo, sarmatytųs ir paprasčiausias bemokslis. Toks tamsumas tai tikrasis "Jurgio Durnelio" privalumas. Delto tas "Jurgio Durnelio" titulas (vardas) kuriuo didžiuojas "Naujienos" priguli ne mus, tik "Naujienų" redaktoriui Grigaičiui. Mes tą jo vardą ir grąžiname, jam pačiam. "Jurgio Durnelio" titulas (vardas) tepuošia tamsią "Naujienų" redaktoriaus Grigaičio galvą! O jo mulkinamieji socialistai tesidžiaugia turėdami tokį tamsų ir aklą vadą!

A. J. Sutkus, P. Kazragis, A. Jašmontas, P. Visgaila, P. Paberžis.

IŠ KARES LAUKO

PIRMAME KRUVINAME MUŠYJ UŽMUŠTA 40 AMERIKONŲ.

Karė Suvienytų Valstijų su Meksika taip kaip ir prasidėjo birželio 21 d. ryte, kuomet ištiko pirmas kruvinas mušis amerikonų su meksikonais Meksikoj.

Mušio smulkmenos dar nežinomos. Bet Suv. Valstijų kariuomenės vyriausias vadas, generolas Funston, štai ką oficialiai praneša Washingtonan:

"Mušis ištiko šįryt ties Carrizal miesteliu, netoli Villa Ahumada. Žuvo meksikonų generolas Gomez. Žuvusių meksikonų ir amerikonų skaitlius nėra žinomas".

Meksikos konsulis Garcia El Paso, Tex., mieste štai kokią gavęs žinią apie mušį:

Kuomet amerikonų raitelių buris norėjo ineiti Carrizal miestelin, Carranzos generolas Gomez pasiuntė vieną savo kapitonų pranešti amerikonams, kad jie tuojaus šalin pasitrauktų. Amerikonų vadas kapitonui pasakęs, jogei jis su savo buriu noris pasiekti Villa Ahumada. Generolas Gomez nepasiganėdinęs tokiuo atsakymu. Antru kartu todel pasiuntęs tą patį kapitoną į amerikonus. Bet dabar amerikonai kapitono į save neprisileidę ir paleidę kelis šuvius į jį. Kapitonas sužeistas ir jam tarnaująs paprastas kareivis užmuštas.

Po šito meksikonai su kulkasvaidžiais puolėsi ant amerikonų. Įvyko kruvinas mušis. Kiek žuvę meksikonų nežinia. Bet amerikonų, meksikonų miesto Juarezo komendanto, gen. Gonzales, nuomone, žuvę apie 40 ir 17 paimta nelaisvėn. Šitie tuojaus nugabenti į Chihuahua.

Iš kitų versmių sužinoma, kad amerikonai ne tik sužeidę gen. Gomezo pasiuntinį-kapitoną, bet jie pirmi dar puolėsi prieš meksikonus. Po mušio amerikonai pasitraukę į vakarus, ant Cclonia Dublan.

Apie šitą pirmą mušį žinios taip supainiotos, kad sunku atrinkti ir posmus. Betfaktas yra faktu. Pirmasis kruvinas mušis įvyko. Žuvo vienas Meksikos generolas, pralieta amerikonų kraujas.

Šitas atsitikimas pablogino santikius tarp abiejų šalių. Prezidentas Wilson paklaustas, ką jis manąs apie tai, nieko neatsakąs. Sušaukiamas kabineto posėdis.

Kas indomiausia, kad amerikonai pirmi pradėję šaudyti į meksikonus, anot pirmiausia apturėtų žinių.

Visi visur tvirtina, kad karė su Meksika ne tik neišvengtina, bet jau ir prasidėjusi.

KATRIE KATRUOS NUGALĖS?

Pradėjus Rygos apylinkėmis ir baigus Stir upe, į šiaurvakarus nuo Lucko, prieš rusus kovoja vokiečiai. Londone apturėta žinia, kad jie ten visu frontu kovoja su tokiu pašėlimu, kad vargiai atlaikysią rusai. Vokiečiams ir yra už ką kovoti tam fronte. Jei rusai persilaužtų nors per vieną jų apsiginimo liniją, tuomet butų daug sunkiau suturėti juos nuo ėjimo pirmyn. O nesuturėjus, vokiečių pergalių vaisiai nueitų vėjais.

Ve kodel vokiečiai taip pašėlusiai vienur rusus užpuldinėja, kitur sulaiko jų ėjimą. Senis von Hindenburg darbuojasi. Jis rengiasi užduot naują smugį rusų armijoms. Vokiečiai mušasi savo fronte ir dar pagelbsti austrams Volynijoj ir Galicijoj.

Iš Petrogrado pareina daug oficialių ir neoficialių žinių. Oficialiai tvirtinama, kad austrų generolo Pflanzer'io armijos linija sutruškinta ir rusai nesulaikomai eina ant Lvovo. Bet neoficialiai sakoma, kad caro armijos jau apilsusios. Ir ne taip jau smarkiai veikiančios, kaip kad pradžioje užpuolimo.

Vokiečiai su rusais dabartiniu laiku desperatiškai mušasi išilgai Stir upės. Birželio 21 dieną Gruziatin miestelį kelis kartus buvęs patekęs tai rusų, tai vokiečių rankosna. Ant galo vokiečiai įveikę rusus. Bet kiek vėliau pranešta, kad rusai nemaną užsileisti ir atnaujina atakas. Stir upė pasriuvusi kraujais.

Ties Stockhod upe, šiaurvakaruose nuo Lucko, pasinaudojama durtuvais. Kaip vokiečiai, taip ir rusai giriasi laimėjimais.

Dideli mušiai prasidėję ir Rygos - Dvinsko fronte.

Tie rusų su vokiečiais ir austrais kruvini susirėmimai ne greit pasibaigsią, sako garsus rusų strategikas, gen. Koliubakin. Gal šitam fronte desperatiški mušiai greičiau priartins ir taiką Europoje. Nes toms baisioms skerdynėms pagaliau pritruks ir žmonių ir amunicijos.

VĖL KALBAMA APIE TAIKĄ.

Žymus Vengrijos politikas ir diplomatas grafas Appony laikraščių korespondentams pranešė, kad karė galinti baigties artimiausioje ateityje. Taikos tarpininkais esą: popežius Benediktas XV, Suv. Valstijų prezidentas Wilsonas, Išpanijos karalius Alfonsas ir Olandijos karalienė.

RUSAI UŽĖMĖ VISĄ BUKOVINĄ.

Rusų armijos galų-gale užėmė Bukoviną, Austrijos provinciją. Birželio 25 d. rusai austrus - vengrus išstumė iš paskutinių Bukovinos miestelių. Austrų - vengrų sukoneveikta armija, kuriai vadovauja gen. Planzer, perskirta pusiau. Viena jos dalis suvarytą į karpatų kalnus, kita — nuvyta Galicijon. Paskutinę dieną rusai Bukovinoj paėmę nelaisvėn dar 2,000, austrų - vengrų, daug amunicijos ir visokios karinės medegos.

Volynijoj ir Galicijij, kur vokiečiai pastojo rusams kelią, seka kruviniausi mušiai.

Iš Petrogrado pranešama, kad Rygos-Dvinsko fronte rusai taip-pat pradėję užpuolimą. Ten rusams vadovauja Kuropatkin, o vokiečiams — von Hindenburg.

VOKIEČIAI ARČIAU VERDUNO TVIRTOVĖS.

Londone apturėta žinia, kad po poros dienų kruvinam mušiui vokiečiai prie Verduno užėmę miestelį Fleury, gulintį tik už pusketvirtos angliškos mylios nuo Verduno tvirtovės. Žuvęs todel francuzų apsiginimas Thiaumont linijoje.

Paryžiuje pripažįstama, kad vokiečiai pasiekę Fleury. Bet tas, esą, nieko nereiškia. Tvirtovę gina dar keturios tvirtumos (fortai): Souville, Tavannes, St. Miniel ir Belleville.

Už Fleury baisus mušis ėkęs dvi dieni ir nakti be pertraukos. Francuzai kontratakomis padarę daug nuostolių vokiečiams. Bet negelbėjo jiems jų didvybė. Vokiečiai visus Thiaumont linijos francuzų apkasus sugriovė, sumaišė su žeme sunkių armotų šoviniais.

RUSIJOJE PRASIDEDA STREIKAI.

Įvairios telegramos praneša, kad daugeliose Rusijos vietose pradėję streikuoti darbininkai. Viskas pabrango dvigubai, trigubai ir augščiau, o užmokesnis darbininkams paliko toks pat. Vyriausybė bijo visuotino streiko.

VISŲ VALSTIJŲ MILICIJA MOBILIZUOJAMA IR SIUNČIAMA Į MEKSIKOS PASIENĮ.

Suvienytų Valstijų su Meksika santikiai taip pablogėjo, kad tarp šių šalių karė neišvengtina. Prezidentui Wilsonui įsakius, karės sekretorius Baker išleido paliepimą sumobilizuoti visų valstijų miliciją ir pasiųsti į Meksikos pasienį. Tuo tarpu į Meksikos pasienį iš visų Suv. Valstijų dalių sutraukiama regulerė kariuomenė. Iš visių pusių į Meksikos pakraščius busią pasiųsti karės laivai. Kadangi regulerės kariuomenės yra neperdaug, todel jai pagelbon šaukiama milicija. Jei gimtų karė su Meksika, Suv. Valstijų armijų vyriausiuoju vadu butų generolas Fredirick Funston.

Nesutikimų svarbiausiuoju branduoliu yra tas, kad Suv. Valstijos neatšaukia iš Meksikos savo veikiančios armijos, kuri gaudo meksikonus plėšikus. Meksikos laikinas prezidentas Carranza kelis kartus reikalavo atšaukti amerikonų armiją, kuriten neatsiekusi tikslo. Bet prezidentas Wilson visuomet atsisakė tai daryti. Carranza tvirtina, kad jei Suv. Valstijų veikiančioji armija neįstengė sugauti plėšikų vado Villos, tatai jinai tur apleisti Meksiką. Priešingai įžeidžiama meksikonų tautos garbė. Carranza dar mano, kad amerikonų armijos neatšaukimas iš Meksikos reiškiąs ką tokio daugiaus. Tuo savo pasielgimu Suv. Valstijos grasiančios Meksikos neprigulmybei.

Ar tasai jo sąprotavimas yra teisingas, sunku žinoti. Bet yra žinoma, kad Carranza pakildamas prieš galingesnę respubliką, beabejonės, nebe apsirokavimo darąs. Jis labai gerai žino, kad Meksikos su Suv. Valstijomis karė butų labai nelygi. Bet matyt už Carranzos pečių stovi kitkas, kas jį gundo sukelti suirutes. Už jo pečių tegali stovėti ir japonai ir vokiečiai. Pirmieji jau senai ieško priekabių prie Suv. Valstijų už jų tautos ignoravimą, už japonų ateivijos šion šalin apribavimą, nesuteikimą japonams šios šalies pilietybės teisių. Japonijai todel butų labai paranku sukilusius meksikonus prieš amerikonus remti moraliai ir materijaliai.

IVAIRIOS ŽINIOS

SOCIALISTU VADAS MILIJONIERIUS

Prieš kelis metus mirė kitas socialistų vadas žydas Zingeris. Tas buvo turtingesnis ir už patį Bebelį, kurs tiek pinigų iš darbininkų prakaito susikrovė.

Socialistų vadas Zingeris gyveno puikiausiuose rumuose, važinėjos lakiausiais ir gražiausiais automobiliais. Kaip Viennos laikraščiai praneša, mirdamas Zingeris palikęs turtą vertės keturių milijonų rublių.

Kaip tas Zingerio turtas liko paskelbtas, sarmatijos ir patįs socialistai. Susipratusieji gi darbininkai su tuo Zingerio turtu ėmė socialistams stačiai akis badyti sakydami: jums socialistams rupi ne darbininkų gerovė, tik darbininkų pinigiai.

"Naujienų" redaktorius Grigaitis, kuris, kaip matė, nežino nei socializmo, nei kapitalizmo, nei logikos, kurio kalba ir raštai taip išmarginti negirdėta klaidų daugybė, rašo, kad socialistų vadas Bebelis sukrovęs tuos milžiniškus turtus savo darbu ir nepaprastais gabumais, kad jo kninga "Moteris ir socializmas" susilaukusi tiek ir tiek laidų. Bet tamsus Grigaitis neįstengė kadir to suprasti, kad ir tas kningas Bebelio išleistąsias daugiausiai pirko DARBININKAI.

Lietuvių tēvainiu priedermē

Kiekvienas lietuvis, kurs myli savo tautą, trokšta tėvynei laimingesnės ateities, butinai turi pats gerai susipažinti ir remti lietuviškai katalikiškąją laikraštiją, tu ri supažindinti su ja ir išplatinti lietuviškai katalikiškąją raštiją po visą savo apylinkę.

Tuo turi visupirmu užsiimti:

1. Lietuvių kunigai tėvynainiai.

2. Prakilnesnieji lietuviai moksleiviai.

3. Visi susipratusieji ir šviesesnieji lietuviai.

NAUJOS REFORMOS KINUOSE.

Juanšikajui mirus į Kinų prezidentus liko išrinktas Dr. Sun. Jat Sen. Šis, prezidentu palikęs, tuoj pradėjo reformas. Visupirmu įvedė į Kinų respubliką naują kalendorių. Kinuose Naujieji metai nuo šiol prasidės su ta diena, kuomet buvo paskelbta Kinuose respublika. Vyrams kinams užginta ilgus plaukus nešioti. Mat lig šiol Kinų krašte ir vyrai nešiojo tokius pat ilgus plaukus, kaip moteris. Naujas prezidentas įsakė visiems vyrams bizus nukirpti.

Moterims užginta dėti savo kojas į medines kaladas. Lig šiol kinų moteris naktį savo kojas dėdavo į medines 'kaladas'', kad kojos butų labai mažos. Mergaitėms iki devyniolikos metų įsakė prezidentas striukus sijonus nešioti.

DIDŽIAUSIOS PASAULYJE BAŽNYČIOS.

Didžiausia katalikų bažnyčia visame pasaulyje yra šv. Petro Ryme. Joje telpa netol 100,000 žmonių. Ji užima plotą arti 6 žemės akrus. Didelė ir Milano (Italijoje) katedra. Į ją telpa 45,000 žmonių. Šv. Povilo bažnyčion Londone telpa 31,000 žm., šv. Zofijos bažnyčion Konstantinopolyj telpa 24,000 žm. Bažnyčia Notre Dame Paryžiuje sutalpina 21,500 žmonių.

KRIKŠČIONIŲ TIKĖJIMAI.

Visame pasaulyje krikščionių tikėjimą išpažįsta 580 milijonų žmonių. Tame skaičiuje: katalikų — 280 mil., protestonų ir stačiatikių 290 mil., koptų — 10 milijonų.

A. M. Norkunas

Vienatinis Lietuvis Išdirbėjas

visokių ženklelių draugystėms, o ypatingai: kokardų, guzikučių, metalinių anameliuotų ir padengtų celluloid'u, šarpų, veliavų ir karūnų.

Man pavestus darbus atlieku artistiškai.

M. A. Norkunas

166 Molrose street, Montello, Mass.

Plymouth National BANK

Plymouth, Pa.

Kapitalas su perviršiu $165,000.00.

Šitoji Banka prižiūroma Suvienytų Valstijų valdžios. Moka 3 nuošimčius nuo sudėtų pinigų. Galima susikalbėti lietuviškai.

G. N. Postlethwaite, iždininkas.

Mandagus patarnavimas.

Svarbi žinia West Sidiečiams.

Kas iš West Side'čių užsisakis "DRAUGĄ", užmokėdamas $3.00, gaus dovanu didžiausį Amerikos lietuvių "Metraštį" per mane metams dieraštį arba per metus dvisavaitinį laikraštį 'Tikyba ir Dora''.

Užsimokėjęs $3.50, gaus per ištisius metus dienraštį "Draugą" ir mėnesinį juokų laikraštį "Žvirblį".

Naudokitės gera proga!

P. CIBULSKIS,

2112 W. 21 Pl. Chicago, Ill.

JUS GALETE IŠAUGITI PLAUKUS

PASEKMINGAS, MOKSLIŠKAS GYDYMAS DYKAI DEL VYRU IR MOTERIU.

Ar slinka jums pluakai?
Ar pražilę jusu plaukai nuo metu? Ar užkresti koklas nors ne sveikumais ir limpanti jie?
Ar randas plaiskotes, niežas odos galvos?
Ar plinki, bei pradedi plikti?
Ar kenkia kas iš aukščiau pasakytu ligų, tai stenkites apsauguoti jos. Užsakykete iliuostrota knygute jusu prigemtą kalba: "TEISYBE APIE PLAUKUS."
Parašita europos garsingo specialisto, kurioje randas ivairios žinios:
Gražybe plauku,—sudejimas plauko ir odos galvos. Priežastis slinkimo plauku ir žilumas—Kaip užlaikyti sveikatą ir išauginti plaukus—Ir kaip tai i penkius savaitis tureti gražius plaukus.—Žili plaukai.—Barzda.—Ir dekavones nuo užganedintu klijetu.

GYDYMAS DYKAI.

Męs galeme pertikrenti kiekviena, kad gyduoles CALVACURA sulaiko slinkimą plauku prašalina plaiskotes ir augina gražius plaukus. Už 10 centu arba krasos markems prisiustus sykiu su Jusu antrašu. Męs išsiučeme kiekvienam dolerine dežute Calvacura—os N. 1 ir knygute "Teisybe Apie Plaukus." Išplaukete žemiau atspaustą kuponą ir siuskete šianden.
Union Laboratory, Box 537, Union, N. Y.
UNION LABORATORY,
Box 537, Union, N. Y.
Siučiu 1 dedamas 10 centu del apmokejimo kaštu persiutimo, meldžiu išsiusti man tojaus jusu dolerine dežute Calvacura N. 1 ir knygute "Teisybe Apie Plaukus."
(Pasiuskete sykiu kupona su jusu antrašu.)

AUKOKITE TAUTOS FONDAN.

Prie išsinarinimo ir įsipjovimui

Tuojau įtrink D-ro Richter'io

PAIN-EXPELLER

Nuo 50 metų nesuvadžiojantis ir lietuvnikų numylėtas naminis budas

Tikras tiktai su pažymēta marke "ĮKARA"

25c. ir 50c. butelukas visose aptiekose arba stačiai nuo

F. AD. RICHTER & CO.

74 Washington Street, New York, N. Y.

REIKALINGI VAZINĖJANTI AGENTAI

kiekviename mieste važinėtis ir rodyti naują 1916 "RANGER" modelį. Rašykit susipažinimui su musų specijalių pasiuly mu.

PRISTATOMAS DYKAI del 30 dienų išmėginimo. Klausk del didelio katologo ir paaiškinimų stebuklingiausio pasiulymo, kuomet nors daryto ant dviračio. Jus busite nustebinti musų mažomis kainomis ir pažymėtomis išlygomis.

94 RUSYS sulyg didumo ir spalvos Ranger dviračių. Pilniausios visoj Amerikoj. Kiti garantuoti modeliai $11.95, $1475, ir $17.60. Keletas gerų vartotų dviračių, paimtų išpardavimui nuo $3.00 iki $8.00.

Sinos ,lemputės, ratai ir visos reikalingos dalys už pusę paprastos kainos. Nepirk dviračio, kol negausi musų katalogo. Rašyk dabar.

MEAD CYCLE CO. Dept. A—334 ..CHICAGO, ILL.

Pearl Queen Koncertinos

76 — 102 raktų oktavos ir trigubi liežuvėliai, dabar ji yra vartojama visų geriausių muzikantų Suvienytos Valstijose.

Prašyk mūsų katalogo, jis yra veltui

Georgi & Vitak Music Co.

4663 Gross ave.,

CHICAGO, ILL

LIETUVIŠKA BANKA

TOWN OF LAKE SAVINGS BANK

Joseph J. Elias, Savininkas.

4600--4602 S. Wood St. Chicago, Ill.

Priimame pinigus į Banką užčėdyjimui nuo vieno dolerio ir daugiaus ir mokame trečią procentą ratomis ant metų. Siunčiame pinigus į visas dalis svieto pigiai, greitai ir teisingai, svetimų žemių pinigus mainome, perkame ir parduodame. Parduodame šifkortes ant visų einijų į krajų ir iš krajaus, taipgi tikietus ant geležinkelių po visą Ameriką ir Europą.

Musų Banka išdirba visokius raštus ir dokumentus visose kalbose ir duoda rodą lietuviams visokiuose atsitikimuose ir reikaluose ypatiškai ir per laiškus. Tik kreipkitės girdininką antrašu.

Vyriškų Drabužių Išpardavimas

Mes gvarantuojame kad sutaupysime jums 50% jusų pinigų ant drabužių. Sanitariškai išvalyti, truputį vartoti nuo $25 iki $85 ant orderio daryti siutai $5.00 ir augščiau. Nauji ir neatimti ant orderio padaryti siutai už pusę kainos $4. $5 ir $6.00. Ant orderio siutos kelinės už $2.50.

KUPARAI ir VALYZAI

S. Gordon

1415 So. Halsted St. Chicago, Ill.

Atdara kasdieną (ir Nedėlioj) dienomis ais.

Seniausia Taupymo Banka Chicagoje

The Hibernian Bank

Įkurta 1867 metuos.

Pietvakarinis kampas La Salle ir Adams St.

TAUPIMO DEPARTAMENTAS

Priimam Depazitus pradedant nuo vieno delerio ir daugiau, už kurios mokama 3 nuošimčius ant metų, kurį pridedam kas pusē metų.

Atdaras Subatos Vakarais nuo 6-tos iki 8-tos val. vakaro.

REAL ESTATE DEPARTAMENTAS

Perka ir parduoda propertes ant komisijos; iškolektuoja randas ir prižiuri propertes; parduoda geros vertės morgičius; skolina pinigus ant itaisytų savasčių (properčių).

PLATINKITT TARP AMERIKONŲ BROŠIURĄ.

A Plea for the Lithuanians

Tai geriausias tarpininkas supažindinti amerikonų plačią visuomenę su lietuvių tauta ir dabartiniais Lietuvos vargais. Atskiras egzemplioris tik 10 c. Galima gauti pas:

KUN. J. J. KAULAKĮ,

324 Wharton st., PHILADELPHIA, PA.

arba

"DRAUGO" KNYGYNE,

1800 W. 46th st., CHICAGO, ILL.

IŠ LIETUVIŲ GYVENIMO AMERIKOJE

Socialistų atsišaukimas į visuomene

(*Feljetonas*)

Kas taip rėkia, kas taip šaukia, kad net ausis užia? Tai socialistai su savo Eulota šaukia į savo prakalbas ir aukauti į jųjų fondą.

Jie rėkia sakydami: Jųs, apjakę darbininkai, atidžiai, klausykite ir nors sykį susipraskite, kur ir kam aukauti.

Jusų Tėvynė paversta į tyrus. Gaisrai nušlavė jusų sodžius, sunaikino namelius, kuriuose gyvenote, bet jųs nepaisykite to, socialistų reikalai už viską svarbesni. Jųs aukaukite socialistams, o ne suvargintai Tėvynei.

Jusų tėveliai nuo bado jau miršta. Ištiesę drebančias, sudžiuvusias, nusilpnėjusias rankas ant kelių maldauja jusų pagelbos. Bet jųs nebukite minkšta širdžiai! Susipraskite, kad socialistų reikalai kur-kas svarbesni. Jiems tad visus pinigus ir atiduokite.

Jusų broliai ir seselės jus myli begalo. Skurdas juos baigia kankinti. Vienatinė jų viltis, tai jusų pagelba. Tegul ir jųjų vargai jųs nesugraudina. Juk jų vargai, tai niekis, sulyginus su svarbiais socialistų reikalais. Tegul tat nei vienas jusų centas nenuklysta gelbėti tų, vargšų. Visus savo pinigus iki cento, pilkit į socialistų fondą. Ten jie bus daug geriau suvartoti, negu jųsų skurstančių brolių rankose.

Tiesa, jusų Tėvynėje tukstančiai našlaičių verkdami maldauja nors duonos kąsnelio. Jųjų verksmą girdėdamas ir akmuo pravirktų. Bet jusų širdis, sustiprinta socialistų mokslu, tebunie už patį titnagą kietesnė. Socialistų reikalai tebunie jums už viską svarbesni. Spjaukite ant tų ašarų ir aimanavimų. Visus savo pinigus atiduokit mums.

Mes, socialistai, nepavelysime storpilviams jus išnaudoti. Su tais jusų sudėtaisiais pinigais mes sukelsime revoliuciją. Išversime, išdeginsime visas bažnyčias, iškarsime kunigus, tikinčiuosius, kaip galvijus, sukimšime į kalėjimus, atimsime nuo tėvų vaikus, įvesime viešą paleistuvystę, tuomet tai ir įvyks žadamasis socialistų rojus. Užmirškit tas žustančios Tėvynės vargus, užmirškit badu mirštančiųjų tėvų, brolių, seselių ir našlaičių ašaras! Užkimškit savo ausis, kad neišgirstumėt jų maldavimo pagelbos. Širdį savo atiduokit socializmui kartu su visais savo pinigais.

Cicilikas.

ATIDAI.

Naujas Veikalas, Surengtas Vienam Balsui ir Piano

MEILĖ

Jau išėjo iš spaudos. Muzika A. Aleksandravičiaus. žodžiai L. šilelio. Kaina 40c. Gaunama "Draugo" Knygyne.
Pinigai galima siųsti krasos ženkleliais.

Samoninga gaspadinė
Visada turi savo namuose butelį
D-ro Richter'io
PAIN-EXPELLER
Neabejojantis budas įtrinimui nuo skaudėjimo Reumatizmo, persišaldimo, išsinarinimo ir tt.
Tikras tiktai su pažymėta marke „IKARA".
25c. ir 50c. butelukas visose aptiekose arba stačiai nuo
F. AD. RICHTER & CO.
74-80 Washington Street, New York, N. Y.

KEWANEE, ILL.

Birželio 11 d. šv. Antano draugija turėjo savo paprastą susirinkimą. Draugijos raštininkas K. Skrabulis draugijai patarė paimti bent kurį katalikišką laikraštį organu. Duotas buvo įnešimas organu imti dienraštį "Draugą". Susipratusieji sąnariai tą pasiulijimą priėmė su džiaugsmu. Bet tam buvo priešingi keli fanatikai, kurie priešingi tikėjimui, bet viešai statosi katalikais esą. Tokie žmonės, tai tikri vilkai avies kailyj. Bet užvis didžiausiu tamsuoliu ir nuolankiu socialistų bernu pasirodė vietos parapijos raštininkas. Paskui pakėlė balsą buvęs parapijos raštininkas J. Nedvaras. Šis stebėjosi iš pirmutinio tokio negirdėto tamsumo ir fanatizmo, kad jis ne tik pats neskaito katalikiškų laikraščių, bet dar ir kitus atkalbinėja nuo skaitymo.

Tiesa, dabartinis parapijos raštininkas yra viešėjęs Chicagoj. Bet jis daugiau nieko nėra matęs, kaip tik socialistų spaustuvės sienas. Ten jis, sakoma, įgavęs daug socialistiško apjakimo nuo Markso IIjo. Už tai dabar ir įnirtęs ant katalikiškų laikraščių.

Stebėtina, kokiam galui toks tamsuolis yra laikomas katalikiškos parapijos raštininku?

Nežiurint į kai-kurius tamsuolius ir nuolankius socialistų bernus, katalikų susipratimas vis labiau kįla, o tamsuolių socialistų skaitlius nuolat mažinas. Ir manome, jog greit ateis laikas, kad tokių tamsuolių, kurie taip nuolankiai socialistams ir bedieviams tarnautų, musų krašte nei su žvake neberasi.

Jakštas.

ALKOHOLINĖ DVIKOVA.

Praeitos seredos vakarą So. Chicagoje Valerijonas Čančak ir Mikas Zasadzinski padarė laižybas, katras daugiau degtinės išgėrsiąs. Gančak išgėręs 11 degtinės stiklelių nuvirto po stalu be žado. Kuomet jį draugai su didžiausiu vargu atgaivino, jis dar išmaukė ir dvyliktąjį degtinės stiklelį. Po to vėl sukniubo be žado. Taip jį Zasadzinski parvilkęs į namus paguldė. Antrytojaus Gančako žmona, eidama žadinti savo vyrą darban, rado jį nebegyvą, sustingusį lovoje.

Tai prie ko priveda girtybė! Tai tau ir laižybos ir dvikova!

Korespondentas.

Draugijų Reikalai

TAUTOS FONDO VALDYBA.

Pirmininkas: — kun. J. Jakaitis, Providence and Waverly st., Worcester, Mass.
1-mas vice-pirm. Adv. A. Šlakis, 3255 So. Halsted st., Chicago, Ill.
2-ras vice-pirm: Kun. Serafinas, 2327 W. 23rd Pl. Chicago, Ill.
Sekretorius: — Pakštas, 3255 So. Halsted st., Chicago, Ill.
Iždininkas: — B. Vaišnoras, 1514 Carson st., S. S. Pittsburg, Pa.
Iždo globėjai:
A. Nausiedienė, 917 W. 33rd st., Chicago, Ill.
J. Miliauskas, Pittsburg, Pa.

ŠVENTO ANTANO DRAUGIJOS, WAUKEGAN, ILL., VALDYBOS ADRESAI:

Pirmininkas, Steponas Keliotis, 1344 So. Jackson st.
Pagelbininkas, Kazimieras Burba, 1416 So. Park ave.
Protokolų raštininkas, Antanas Samoška, 1230 So. Victoria St.
Finansų raštininkas, Jonas Bakšys, 1327 So. Victoria st.,
Kasininkas, Antanas Bakšys 1327 So. Victoria st.
Kasos globėjai:
Leonas Krikštinavičia, 1326 So. Victoria St.,
Adomas Jonaitis, 1326 So. Lincoln St.
1. Maršalka, Pranas Dapkus 1407 So. Park ave.
2. Maršalka, Antanas Didjurgis, 1327 So. Park ave.
Knygius Pranciškus Kapturauskas, 1321 So. Victoria, St.
Susirinkimai po aštuntai kiekvieno mėnesio, apie pirmą valandą po pietų. Lietuvių svetainėj, 9 ir So. Lincoln gatv.

AM. L. R. K. MOTERŲ SĄJUNGOS CENTRO VALDYBA.

Pirm. —Marijona Juškienė, 129 Melrose st., Montello, Mass.
Vice-pirm. — Pranciška Nutautaitė, 2006 String st., Chicago, Ill.
Rašt. — M. L. Gurinskaitė, 3347 Auburn ave., Chicago, Ill
Išd. — Antanina Nausiedienė, 917 W. 33rd st., Chicago, Ill.
Iždo globėjos: Pranciška Macijauskaitė, 4358 S. Fairfieid ave., Chicago, Ill.
Ona Nausiedaitė, 1447 S. 50th ave., Cicero, Ill.
Daktarė-Kvotėja: Dr. A. S. Šlakienė, 3352 S. Halsted st., Chicago, Ill.
Iždininkas B. Vaišnora, 1514
Dvas. Vadovas: kun. F. Kemėšis, 50 W. 6th st., So. Boston, Mass.

ŠVENTO MYKOLO DRAUGIJOS, ROCKFORD, ILL., VALDYBOS ADRESAI:

Pirmininkas, Kazimieras Miklas, 1020 — 1022 S. Main st.
Pirm. pagelbininkas ir Iždininkas: P. P. Petrėnas, 422 Island av.e,
Protokų raštininkas: J. J. Merčaitis, 1530 West st.,
Finansų raštin.: J. Zobinas 1129 So. Church st.,

TAUTOS FONDO VALDYBA

Pirmininkas Dr. A. K. Rutkauskas, 2302 So. Leavitt st., Chicago, Ill.
Raštinikas Adv. A. A. Šlakis, 3255 So. Halsted st., Chicago, Ill.
Carson st., S. S., Pittsburgh, Pa.
Iždo Globėjai:
A. Nausiedienė, 917 W. 33 st., Chicago, Ill.
hington st., Norwood, Mass.
Iždo globėjai: V. Kadzevičius ir F. Patašius.
Maršalka: J. Makauskas.

Apaštalystės Maldos S. Š. V. J. Dr-stės, Dievo Apveizdos parapijos valdybos adresai:

Pirm. — A. Stulginskas, 715 W. 19 Pl.
Pag. — M. Ramanavičia, 547 W. 20 st.
Jonas Jaroševičius, 1048 Was
Rašt. — Liud. Sabaliauskaitė, 1714 S. Union ave.,
Fin. Rašt. — K. Vasiliauskas, 558 W. 14 st.,
Išd. — A. Grišius, 732 W.
Kasos glob.: Zof. Bartkevičaitė, 1828 S. Peoria st.,
Al. Klimas, 558 W. 14 st.,
Maršalką, — Mikolas Jatužis, 622 W. 15 st.,
Susirinkimas kas pirmą nedėdienį mėnesio, Apveizd. Dievo parap. salėje, 3 val po pietų.

ŠV. JURGIO KAREIVIO DRAUGYSTĖS, NORWOOD, MASS., VALDYBOS ANTRAŠAI:

Pirmininkas, Stasys Kadarss, 1038 Washington st.,
19th st.,
Pirm. pagelb., Pranas Kudirka, 31 Franklin st.,
Protokolų raštininkas, Jonas Ruškis, 18 Tremont st.,
Fin. raštininkas, J. Versečkas, 1184 Washington st.,
Kasierus, Viktoras Kavaliauskas, 22 Sturvant ave.,
Iždo globėjai:
Jokubas Puzinas, 20 Pond st.
Barnasius Jankauskas Willow st.,
Martinas Bulkšas, 39 Tremont st.,
Maršalka, Stasys Karnila, 39 Tremont st.

Skaitykite "ŽVIRBLĮ"

Visi lietuviai, lietuvės ir lietuvaitės, skaitykite ir platinkite "Žvirblį", kurs ištisiems metams prekiuoja *tik vienas doleris!* o prisijuoksite daugiau, negu už dešimtį dolerių. "Žvirblis" su linksmomis ir juokingomis naujienomis aplankys jūsų namus kas-mėnuo. Užmiršite visus vargus ir nelaimes, kuomet paimsite į savo rankas "Žvirblį". Visi tie namai, kuriuos lankys "Žvirblis", vadinsis šviesus ir džentlemoniški — kaina pavienių N.N. 10 centų. Reikalingi agentai, kurie nuo kožno dolerio gaus po 25 centus; o kas suras daug metinių prenumeratorių, tai nuo kožno 100 metinių prenumeratorių gaus po 5 dol. dovanų (pinigais). Parašykit savo aiškius adresus.

"Žvirblio" Kaina Angliojoj 5 šilingai.

"ŽVIRBLIS"

Box 576 - - - - Forest City, Pa.

"EZYS"

Jei pats sugebi — į "Ežį" rašyk.
Nori sveiko juoko? — prie "Ežio" eik.
Pažink pirmą "Ežį", ir tuokart peik.
"EŽYS" mėnesinis juokų laikraštis, bado lygiai amerikiečius, lygiai Britanijos lietuvius. Atsiųsk adresą ir gausi pasižiūrėjimui numerį uždyką, o kai pamatysi, tai visad "Ežį" skaitysi. Kaina metams 75 centai, pusmečiui 40 c. pinigai siunčiami money orderiais.

Adresas:

"EŽYS"

213 Station Road, Dykehead Shotts Scotland

Lietuviai!

Skaitykite ir Platinkite Lietuvių Katalikų Savaitinį Laikraštį

ŽVAIGŽDĘ

"ŽVAIGŽDĖ" yra seniausias lietuvių katalikų laikraštis, 16 puslapių didumo. Suteikia įvairių žinių iš Amerikos ir viso pasaulio gyvenimo.

METAMS ATSIEINA TIK $2.00

Korespondencijas ir pinigus siųskite šiuo adresu:

ŽVAIGŽDĖ
3654 Richmond St., Philadelphia, Pa.

Dienraštis 'DRAUGAS'

KAINUOJA TIK

$3.00 METAMS

Užsimokant tiesiog į "Draugo" Administracija "Metraštį" duodame dovanų.

Siųsk pinigus šiandien

"Draugas"

1800 W. 46th St. Chicago, Ill.

Jei Trokšti Apšvietos

ir sveiko maisto savo protui, tai skaityk dvisavaitinį iliustruotą jaunimo laikraštį

"VYTĮ"

"VYTIS" yra vienatinis ir pirmutinis jaunimo laikraštis Amerikoje.
"VYTYJE" telpa geriausi raštai mūsų jaunų rašytojų, literatų ir studentų.
"VYTYJE" rasi žinučių iš Amerikos bei Lietuvos jaunuomenės gyvenimo.
"VYTIS" leidžiamas tautiškoje-katalikiškoje dvasioje.
"VYTĮ" leidžia Lietuvos Vyčių organizacija.
Metams "Vytis" kainoja $1.50, pusmečiui 75c. L. Vyčių organizacijos nariams "Vytis" siunčiamas už mėnesines mokestis.
Prisiųsk savo antrašą ir už 2c. krasos ženklelį, o vieną numerį pažiūrėjimui prisiųsime veltui. Visais reikalais kreipkites šiuo antrašu:

"VYTIS"
731 W. 18th Street Chicago, Ill.

Jei nori turėti gerą ir pigų laikraštį, užsirašyk

"Santaika"

Mokslo, politikos, poezijos ir satyros savaitinis laikraštis.

"SANTAIKOJE" telpa įvairių-įvairiausios viso pasaulio bėgančios žinios.
"SANTAIKOJE" telpa taipgi tyri mokslo straipsniai, poeziją, vaizdeliai ir sveiki juokai.
"SANTAIKA" eina tautiškoje-katalikiškoje dvasioje.
"SANTAIKĄ" leidžia P. Szukys.
"SANTAIKOS" kaina metams $1.00. Pusmečiui 65c. Pavienis num. 3c.
Siųsdami prenumeratą, korespondencijas, laiškus ir kreipdamiesi su visokiais reikalais adresuokite:

"SANTAIKA
2120 St. Clair Ave. N. E. Cleveland, Ohio

Didesnė! Didesnė!

"TIKYBA ir DORA"

Nuo Naujų Metų eina padidinti. Įvairaus skaitymo tikėjimiško ir dvasiško turinio yra dvigubai tiek, kiek pirma buvo (kiekvienas tą laikraštį skaitydamas atras nemaža savo dvasiai paguodosė atras taip-pat išaiškinimą visokių abejojimų ir užmttinėjimų tikėjimo dalykuose.)
Laikraštis eina du kartu į mėnesį. Kaina liko ta pati: 75c. metams. Kas atsiųs už 1c. krasos ženklelį (stampą) gaus vieną numerį pasižiūrėti. Prenumeratą galima siųsti už krasos ženkleliais.

Adresas:

"Tikyba ir Dora'
1631 W. North Ave. Chicago, Ill.

ŠVENTAS TĖVAS LAIMINA KATALIKŲ SUSIVIENIJIMĄ.

Susiv. L. R. K. A. 31-mo Seimo delegatai birželio 7 d. pasiuntė Šv. Tėvui, Benediktui XV, sekantį kablegramą:

"Susivienijimo Lietuvių Rymo Katalikų Amerikoje 31 metinio seimo (Philadelphia, Pa.) delegatai išreiškia paklusnybę Apaštališkam Sostui, meldžia Šv. Tėvo palaiminti visą suvažiavimą ir pagelbėti Lietuvai atgauti liuosybę".

Birželio 9 d. Šv. Tėvas teikės prisiųsti tokį atsakymą per Philadelphijos antvyskupį:

Santo Padre ringrazia cattolici Lituani ed imparte loro di cuore implorata benedizione Apostolica auspice trionfo della carita e della pace.

Lietuviškai reiškia:

"Šventasis Tėvas dėkoja lietuviams katalikams ir nuoširdžiai suteikia prašomąjį Apaštališkąjį palaiminimą, geizdamas, kad užviešpatautų meilė ir taika".

Jau nebepirmą kartą Šv. Tėvas laimina Susiv. L. R. K. Amerikoje sąnarius. Tos naujos Šv. Tėvo malonės teparagina lietuvius rašyties į ta tvirčiausią bei didžiausią lietuvių organizaciją. Musų, senuosius tos organizacijos sąnarius, tepaskatina prie uolesnio veikimo tikėjimo ir tautos srityje.

Kun. Jonas J. Jakaitis,
Dvas. Vadovas.

SUSIVIENIJIMO LIETUVIŲ RYMO KATALIKŲ AMERIKOJE 31 SEIMO, BIRŽ. 6, 7 ir 8 D., 1916, PHILADELPHIA, PA.

PROTOKOLAS.

PIRMA DIENA.

SLRKA. 31 Seimas pradėtas šv. mišiomis, kurias laikė Susiv. dvasiškas vadovas, kun. J. J. Jakaitis.

Sesija I — 11 val. ryto.

Susivienijimo L. R. K. A. 31 Seimą atidaro dvas. vadovas, kun. J. J. Jakaitis, malda. Prezidentui Kaz. Krušinskui 31 Seimo delegatus pasveikinus, registruota pribuvusių kuopų atstovus. Kuopas atstovavo:

1 kp. — Pranas Burba, Benis Burba, Petronė Lelevičienė, Petras Naujalis.
2 kp. — Pranas Stanevičius.
4 kp. — Tam. P. Kryžanauskas.
6 kp. — Aleks. Notautis.
7 kp. — Pov. Greblikas, Mot. Juškevičius.
8 kp. — Antanas Staseliunas.
10 kp. — Kun. Ig. Zimblys, Jonas Grigaitis, Julė Poškienė.
13 kp. — Juozas Vasiliauskas, Pranas Juras, Pet. Grajauskas, Jonas Grebliauskas.
17 kp. — Juozas Stulgaitis.
19 kp. — Jonas Vaičiulis.
20 kp. — Mat. Dauknis, Klemensas Steponavičius.
21 kp. — Kun. F. Kemėšis, Jonas Jaroševičius, Jonas Valukonis.
23 kp. — Ant. Juodišius.
24 kp. — Vincas Lukoševičius, Vincas Parulis, Ona Veliviutė, Veronika Ambrozevičiutė.
27 kp. — Marė Varnagirienė.
28 kp. — Andrius Vaitulionis.
30 kp. — Antanas Sodeika.
31 kp. — Vaitiekus Jasaitis, Ignas Maciejunas.
35 kp. — Konst. Vaišnora.
36 kp. — Antanas Masandukas.
39 ir 85 kp. — Antanas J. Sutkus.
40 kp. — Petras Karvojus, Jieva Gurkevičienė.
41 kp. — Kun. J. Jakaitis.
42 kp. — Kazys Krušinskas, Vincas Daubaras.
47 kp. — Stanislovas Petruškevičius.
51 kp. — Antanas Gudaitis.
61 kp. — Karolis Valukonis, kun. K. F. Šatkus.
75 kp. — Antanas Franka.
77 kp. — Mikolas Janulevičius.
88 kp. — Kun. Magn. J. Kazėnas.
89 kp. — Andriejus Pateckis.
91 kp. — Juozas V. Kovas.
93 kp. — Jonas J. Skirmontas.
99 kp. — Antanina Nausiedienė, Kazys Pakštas.
100 kp. — Kun. F. B. Serafinas
101 kp. — Aleksandras Aleksandravičius.
111 kp. — Kun. S. J. Struckus.
115 kp. — Ksaveras Strumskis.
124 kp. ir 125 kp. — Kun. Aloiz. Jurgutis.
134 kp. — Petras Montvila, Uršulė Overžautienė.
141 kp. — Mikolas Abračinskas.
163 kp. — Julius B. Kaupas.
165 kp. — Juozas Baurušaitis.
174 kp. — Matijošius Toluba.

Visiems tuo laiku pribuvusiems delegatams įsiregistravus, renkama Seimo prezidiumas.

Į Seimo vedėjus perstatyti trys kandidatai: Ksav. Strumskis, kun. F. B. Serafinas ir Jonas Jaroševičius. Slapto balsavimo pasekmės: Ksav. Strumskis gavo 28 balsus, kun. F. B. Serafinas — 9 ir J. Jaruševičius — 28. Prezidentui nulėmus, seimo vedėju aprinkta Ksaveras Strumskis, jo pagelbininku Jonas Jaruševičius.

Į Seimo raštininkus kandidatuoja: Julius Kaupas, Pranas Juras ir Kost. Vaišnora. Balsų gavo: Julius Kaupas 52, Pranas Juras 33 ir Kost. Vaišnora 28. Pirmuoju Seimo raštininku lieka Julius Kaupas, antruoju — Pranas Juras.

Komisijos:

Įnešimų komisija. -Perstačius vienbalsiai aprinkta: kun. F. B. Serafinas, Kaz. Pakštas ir Antanas Sodeika.

Skundų ir prašymų komisija. Perstatytieji kunigas S. J. Struckus, Andr. Vaitulionis ir kun. K. Šatkus vienbalsiai aprenkami.

Presos komsiija. Kun. J. Jakaitis, kun. Ig Zimblys ir V. Lukoševičius vienbalsiai patvirtinti. Presos komisijai pavedama mandatų peržiurėjimas.

Kningų peržiurėjimui išrinkti: Ant Gudaitis (46 bal.), K. Vaišnora (41 bal.) ir Ant Masandukas (34 b.).

Nutariama mušti telegramą šv. Tėvui. Telegramos tekstą sutaisyti pavedama presos komisijai.

Pirmoji sesija uždaroma 12 val. 30 min. po pietų.

Sesija II — 3 v. 20 m. popiet.

SLRKA. prezidentas įduoda Seimo vedėjui:

1. Susivienijimo čarterį.
2. Šv. Kazimiero seserų vienuolynui paskolos "bonds".
3. Susiv. kasieriaus kauciją ant 15,000 dol.
44. Susiv. sekretoriaus kauciją ant 500 dol.
5. Centro raštinės "insurance policy" ant 500 dol.
6. S. L. R. K. A. antspaudą.

Skaitymas sveikinimo telegramų ir laiškų. Pasveikinimus prisiuntė:

1. Lietuvos Vyčių Naujosios Anglijos apskritys.
2. Jonas Navickas,-A. L. R. K. Moks. Susiv. pirmininkas.
3. Kun. P. Saurusaitis iš Waterbury, Conn.
4. Kun. T. Žilinskas, J. Karosas ir A. Kneižis iš Boston, Mass.
55. Kun. J. Lietuvninkas iš Baltimore, Md.
6. Jurgis Vetulevičius, 165 kp. raštininkas.
7. J. Pautienius iš Reading, Pa.
8. Jonas Karosas Liet. Vyčių pirminin.
9. "Draugas", Chicago.
10. A. J. Valantiejus iš New York.

Pribuvo nauji delegatai nuo 17 kp. — Petras Acevičius, Jonas Lietuvninkas.

106 kp. — kun. Juoz. Šeštokas.

110 kp. — kun. Pr. Meškauskas.

Garbės narys — kun. A. Milukas.

Duotas inešimas ir nubalsuota, kad delegatai, vėlai atėinanti į sesijas, negali turėti balso per visą tą sesiją, į kurią pavėlavo.

RAPORTAI:

S. L. R. K. A. prezidentas, Kazys Krušinskas, išduoda raportą žodžiu. Iš raporto paaiški, kad jo Susiv. reikaluose parašyta 186 laiškai, išduota kuopoms čarterių 25, sąnariams paliudijimų 1550 ir centro valdybos susirinkimų buta 4. Raportas vienbalsiai priimamas.

Susiv. sekretorius, J. S. Vasiliauskas, raportą išduoda raštu.

SUSIV. STOVIS.

Nuo 30 iki 31 Seimui susiorganizavo 20 naujų kuopų. Naujų sąnarių prisirašė: Į 1-mą skyrių — 1001; į 2-rą — 203; į 3-tį — 321; į 4-tą — 15; į 5-tą — 60; į vaikų skyrių — 187. Viso naujų narių prisirašė 1787. Į augštesnius skyrius persikėlė 106.

Iki 31 Seimui sąnarių buvo: 1 skr. — 7666, 2 sk. — 432, 3 sk. — 691, 4 sk. — 38, 5 sk. — 110, vaikų skyr. — 1073, Viso — 10,010.

Į pašelpos skyrių nuo 30 iki 31 Seimui prisirašė: 1 laip. — 98, 2 laip. — 644, 3 laip. — 114, 4 laip. — 112. Viso pašelpos skyriuje sąnarių buvo 1960.

SUSIV. IŽDO STOVIS.

Ineigos nuo 1 d. birželio, 1915 m. iki 1 d. birž., 1916 m.

Į pomirtinių Fondą (suaugusių ir vaikų)	$25,000.99
Į pašelpos Fondą ..	8,228.96
Į Lėšų Fondą	5,387.37
Tautiškų centų	28.80
Našlaičių Fondą	7.50
Kvoterių iždo padidinimui	736.00
Už išparduotus ženklelius	103.25
Už išparduotas kuopoms kningas	152.15
Nuošimčių už sudėtus bankose pinigus	1,239.09
Nuošimčių už išduotus paskolon	200.00
Viso	$41,084.11

IŠMOKĖTA:

Pomirtinių 95 narių	$14,175.00
" 4 vaikų skyr.	200.00
Gyviems 2 sąnariam iš pomirtinių	$150.00
Pašelpų ligoje 136 sąnariams	3,981.25
Pašelpu iš Našlaičių Fondo	225.00
Organizatoriams	120.20
Algų ir komisijoms atlyginimų	1,875.00
Daktarui kvotėjui	5.00
Emigracijos reikalams	50.00
Už laisnius, kaucijas ir raportus	95.00
Už Spaudą, apgarsinusinimus ir organą ..	2,163.24
Krasos ženkl. ekspresas, telegr. etc.	439.40
Tautos Fondui	840.00
Auka S. L. R. K. Moksl. Am.	100.00
Nepriimtiems sąnariams sugražinta	48.76
Klišės (cuts)	76.00
Viso	$24,932.86

(Bus toliau)

J. S. VASILIAUSKAS, S. L. R. K. A. Sekretorius, 112 N. Greene St., Baltimore, Md.

JONAS JAROŠEVIČIA, S. L. R. K. A. Prezidentas, 1048 Washington St., Norwood, Mass.

JUOZAS STULGAITIS, S. L. R. K. A. Iždininkas, Šv. Trejybės Liet. parap. Vargonininkas, 140 S. Meade St., Wilkes Barre, Pa.

SUSIVIENIJIMO L. R. K. AMERIKOJE, SKOLINGI SĄNARIAI UŽ 2-rą BERTAINĮ, 1916 METŲ.

Malonės veikiai užsimokėti.

1 kuopa.

Jonas Greblikas, Marcelė Agurkienė, Adomas Vitkauskas.

2 kp.

Stasys Zaleskis, Ona Antanaitienė, Martynas Jancevičius, Kazys Žilinskas Paulina Puškienė.

3 kuopa.

Julė Jenčaitienė, Marcelė Bielienė, Ona Savickienė, Vincas Marčiukonis, Klementa Bačiulienė, Katrė Ivašauskiutė,

4 kuopa.

Martynas Bacevičius, Viktė Sakočienė,

6 kuopa.

Povilas Simonutis.

7 kuopa.

Aliazana Laukaičiutė, Gentruda Sakalauskiutė, Magdė Kizevičienė, Agnieška Navikauskienė, Pranas Rimas, Kazys Sakalavičius, Uršė Valiučienė, Kazys Didžiunas, Morta Atmanavičienė, Jieva Keblikienė, Ona Žvirblienė, Simas Simanavičius, Alzė Pipienė, Viktė Staniukinienė, Magdė Kaminskienė, Vinčas Seilius, Magdė Kasiulienė, Matas Smelstorius, Jieva Smelstorienė, Antanina Smelstorienė, Antanas Valinčius, Kostančija Pelekaičiutė, Juozas Širvintas, Viktė Bučevičienė, Petras Mardosa, Ona Mardošienė, Viktė Laukaitienė, Raulas Damulevičius, Katrė Damulevičienė, Viktė Laukaičiutė, Viktė Mačiukevičienė, Marė Pipienė, Kartė Petraškienė, Marcelė, Balkuvienė.

8 kuopa.

Jonas Kazlauskas, Alvyra Jakubauskienė, Marė Gaidulienė, Marė Sidkerskienė, Pranė Kazlauskienė, Jieva Marcinkevičienė, Darata Subatkienė, Ona Gedraitienė, kalta 1 — 16 ber., Antanina Sinkevičienė, Jonas Mušinskas, Ona Lietuvaitienė, Jonas Saidelis, Jonas Skripkauskas, Alzė Svigunskiutė, Ona Misevičienė, Alena Venskuviene, Marė Ulšinskienė, Feliksas Siutkevičius, Katrė Liutkevičienė, Agota Radzevičiutė, Ona Dulskienė, Alzė, Railiukė, Jonas Navarskis, Adlfas Ivinskas, Adelė Ramanauskiutė.

9 kuopa.

Marė Povilaitienė.

10 kuopa.

Marė Arbačauskienė, Bonipacas Virkšas, Mikas Navickas, Katrė Valaičiutė, Ona Šalkauskienė, Kazys Guščiunas, Jurgis Pipelis.

Juzė Skirdienė, Rožė Baruškienė, Magdė Cibulskienė, Pranė Jurgonienė, Stasė Samulienė.

12 kuopa.

Leonardas Kubilius, Marė Kubilienė.

13 kuopa.

Ona Bancevičiutė, Pranas Vasiliauskis Ona Ofsianienė, Antanas Stanevičius, Agnieška Česnienė, Agota Raslavičienė, Alzė Bakutienė, Marė Rinkevičienė, Magdė Ivoškiutė, Marė Remeikiutė, Juozas Saponas, M. Aleksienė Amilija Višniauskiutė, Zuzana Jurgelionienė, Ona Dutkevičiutė, Ona Šakevičiutė, kalta už 4 mėne., Emilija Tribulskienė, Zuzana Jurgelionienė, Ona Rukšteliene.

15 kuopa.

Alek. Bijanskas, Kazė Kaletkienė, Katrė Pranckevičienė.

16 kuopa.

Ona Jonauskienė, Marė Palčiauskienė. Barbora Jasučiutė, Veronika Bendzevičienė, Marė Cibulskienė, Petras Valunas, Marė Saukienė, Marė Pucetienė, Marė Plioplienė, Kazys Elinskas, Jieša Kiutienė, Magdė Siurpunienė, Ona Jasinskienė.

17 kuopa.

Rožė Pangoniutė, Kostantas Liegus, Jonas Liaukus, Agota Griškonienė, Morta Potockienė, Ona Baltruškienė, Magdė Naviekienė, Jieva Adomienė, Jieva Kigulienė, Jieva Revutienė, Marė Ališauskienė, Ona Sergaliutė Dominikas Sargalis, Tofilė Kumevičienė, Ambrozas Matukonis Juozas Potockis, Vincas Zanestauskas, Rožė Leškauskienė, Andrius Radzevičius, Rožė Krugulienė.

18 kuopa.

Juoz. Niuklys, Marė Vasiliauskienė Alena Spakauskienė, Marė Nevičienė, Marė Babarskienė, Jieva Blaževičienė, Antanina Jusinskienė, Pet. Valutkevičiutė, Marė Urbonavičienė, Magdė Morkiutė.

20 kuopa.

Jurgis Ješkauskas Jonas Kliušas, Marė Ausevičienė, Stasys Vekteris Juzė Sefeltaičiutė,, Antanas Valiušis, Katrė Barvainienė, Alzė Subačienė, Anastazija Baliuskienė, Augustinas Masandavičius, Viktė Gudavičienė.

21 kuopa.

Jurgis Urbšaitis, Jonas Adomavičius Apolionija Adomavi-

Buk tikras, kad Jusų sunkiai uždirbti pinigai yra padėti bankoj, kuri duoda Jum pilną užtikrinimą.

Pradėk taupyti šiandie; reikalinga tik vienas doleris, kad pradėti taupymo darbą.

Visados daryk biznį su banka, KURI YRA BANKA

Peoples Stock Yards STATE BANK
Prie Ashland Ave. ir 47 gatvės

Štaklius arti $6.000 000
Po valstijos priežiura.

Seniausia, didžiausia ir stipriausia banka vakarus nuo Stock Yardų.

"Tautos Rytas"
Mėnesinis Blaivininkų Laikraštis 16 puslapių didumo. Kainuoja metams 50 c.
Adresas:
Rev. J. Valaitis
28 Cherry St. - - Shamokin, Pa.

Moksleivis
Amerikos Lietuvių R.-K. Moksleivių Susiv. ORGANAS
Vienatinis mėnesinis lietuvių moksleivių laikraštis. Jame telpa gabiausių moksleivių raštai.
Kaina metams $1.00; pusei met. 50 c.
Užsisakyk tuojaus:
"Moksleivis"
43 Chapel St. - Westfield, Mass.

čienė, Karolina Pratašienė, M. Molakiutė, Kazimiera Molakiutė, Juoz. Malukas, Grasilda Martinkienė, Mikas Venis, Juoz. Andriliunas, Alena Kudokaitė.

24 kuopa.

Marė Kirtiklienė, Aleksandra Zakuonis, Jieva Naravienė, Adomas Rinkevičius, Jieva Rinkevičienė, Marė Bendoravičienė, Katrė Ališauskienė, Adomas Paulauskas, Agota Paulauskienė, Marė Aleksiunienė, Ona Driginienė.

26 kuopa.

Uršė Leonavičienė, Cicilija Gavianskaitė.

17 kuopa.

Magdė Prančkevičienė.

28 kuopa.

Ona Žurinskienė, Petronė Karaliunienė.

29 kuopa.

Pijusas Strungis, Jieva Petrulionienė, Alek. Austravičius, Kajetonas Petrulonis.

30 kuopa.

Mikas Damauskas, Alzė Damauskienė, Antanas Juronis, Gad. Jaronienė, Ona Mažeikienė, Pranas Latoža, Jurgis Žilinkas.

31 kuopa.

Viktė Žilinskienė, Morta Tamulionienė, Marė Zablauskienė, Katrė Račiuvienė, Matas Tamulionis, Marė Žilionienė, Juozas Urbanavičius Alena Kundrotienė, Antanina Rutkauskienė, Antanina Karkauskienė, Katrė Jokimonienė, Jadviga Jurcukonienė, Vincas Juodiška, Magdė Juodešienė, Gendruta Lukoševičienė, Teresa Ausevičienė, Marė Laimonskienė, Mikas Laimonskas, Barbora Kupstienė, Katrė Talūnienė, Adomas Šunulinskas, Marė Krišničkienė,

35 kuopa.

Martynas Naviekas, Kostantas Sabonis, Juoz. Paskauskas, Motė Kupeikenis, Veronika Kupeikienė, Juzas Visokevičius, Pranas Rinkevičius.

36 kuopa.

Veronika Vitkunienė, Ignas Vitkus, Uršė Dulinskienė, Antanas Radževičius, Ona Rinkuvienė, Mikas Virpša, Anelė Meskunienė, Kazys Selys, Juoz. Bartkus, Alzė Mockevičienė, Petras Kolkauskas, Marijona Buzenienė Petronė Spraniutienė, Juoz Urbonas.

38 kuopa.

Vincas Abakevičius, Antanas Viznunas, Antanas Zupkus, Povilas Šaltmeris, Simas Gudukas, Jurgis Balezaitis, Antanas Radišauskas, Silvestras Suprika, Antanas Statkus, Antanas Staskus, Antanas F. Brazinskas, Idzidorius Jokubauskas, Albertas, Brazinskas, Adomas Vabalinas, Julius Sretkauskas.

39 kuopa.

Juoz. B. Gabalis, Kazys Dargis, Alzė Barušaitė, Kost. Kundrotas, Marė Suisienė, Barbora Jonikavičiutė, Katarina Berozinaitė Mykolas Skerstonis, Adomas Daknys.

40 kuopa.

Juzė Mikušauskienė, Mikas Pačiukonis, Ona Šimotienė, Rozė Kardišauskienė, Apolionija Svermičkienė, Marė Svermickiutė Magdė Stučienė, Ona Saluskienė Ona Karveliutė, Magdė Isodienė Svermičkiutė, Marė Svermičkiutė Katrė Geraičiutė, Emilija Sverdijonas Klaščius, Ona Norkevičiutė, Petras Šarka.

43 kuopa.

Andrius Svilis.

44 kuopa.

Vincas Žiemys, Alzė Milaševičienė.

45 kuopa.

Petronė Malinauskienė.

46 kuopa.

Marė Majauskienė, Julė Staseliunienė,

47 kuopa.

Vincas Rimokaitis, Marė Kazlauskienė, Mikas Navickas, Stasys Simonavičius.

48 kuopa.

Alzė Sirunienė, Kazė Brakauskaitė, Antanina Johnsonienė.

50 kuopa.

Agota Šipailytė, Emilija Kadžiulutė, Vincas Gudeliauskas, Petronė Palubinskienė, Antanas Raibikis.

51 kuopa.

Marcelė Navickienė, Alena Aukštakalniutė, Ona Grigaitenė, Jieva Valiuškienė, Juoz. Ulbotas, Marcelė Veliviene, Vincas Pajaujis Apolionija Kukaitienė, Ona Prusienė, Marė Jesvilienė, Zuzana Petrauskienė, Stasys Lukšys, Agnieška Lukšienė, Juozas Dobilas, Anastazija Rakauskienė, Kazys Stalniomis, Ona Kulikauskienė.

54 kuopa.

Jonas Kašius Baltras Blavesčiunas, Stanislava Blužaitė.

56 kuopa.

Zigmontas Dirsie, Juozas Masiulionis, Povilas Vidugeris, Juozas Abromavičius, Jonas Kazekevičius.

57 kuopa.

Antanas Simonaitis, Marė Jučienė, Magdė Žukauskienė, Jurgis Čepulionis, Adelė Rumkevičienė,

58 kuopa.

Antanas Petruška, Juozas Petruška, Jonas Jerašiunas.

60 kuopa.

Alek Stankevičius, Barbora Uložienė, Jieva Galinaičiutė, Julė Mockienė, Domicelė Marčiukienė, Stasys Mockus, Jonas Matickis, Ona Maižienė, Zabelė Laučienė, Tofilė Matikienė, Rozė Pociauskienė, Leonora Virtelienė, Vincas Virtelis, Marė Bubiniutė.

61 kuopa.

Adomas Tamulis, Jieva Tamulienė, Ona Janavičienė, Marė Lauskienė, Antanas Laibinis, Juozas Supsinskas, Jonas Lazauskas, Juozas Armalavičius, Antanas Klučinskas, Vincas Muolušis, Alė Kazlauskienė, Paulina Lauskienė, Julė Lazauskienė, Alizieius Gilys, Alena Janušaitienė.

66 kuopa.

Mikas Lukšys.

68 kuopa.

Petras Braskas.

70 kuopa.

Jokubas Marcinkevičius, Matas Kalinauskas, Agota Kalinauskienė, Anelė Tamoeienė, Viktė Dareinskienė.

71 kuopa.

Jonas Liesonaitis, Kazys Burzris, Pranas Ramoška, Antanas Jačiulis, Juoz. Janušaitis,, Mocėjus Versauskas, Vincas Valkavickas, Jurgis Paltaravičius, Juoz. Bružas, Jonas Andriulis, Vincas Bradunas, Jurgis Liubonirskas, Kazys Karinauskas, Jonas Juozapavičius, Antanas Mešiunas, Motėjus Vilkas. Antanas Pulsiokis, Jonas Bosas, Kazimieras Gulauskas, Jonas Drilinskas, Antanas Bubnaitis, Jurgis Maraitis, Viktoras Palažiejus, Kosantinas Burba, Pranas Žvinakevičius, Jokubas Satula, Antanas Bukevičius,

73 *kuopa.*

Juozas Jančys.

74 *kuopa.*

Magdė Vasčiulauskas, Antose Bočkiutė, Anele Skrabulienė.

75 *kuopa.*

Ona Piličiauskienė, Uršė Baudaitienė, Rožė Piličiauskiutė, Antanas F. Franka, Magdė Skrinskienė.

76 *kuopa.*

Darata Stanislovaitienė, J. Bukevičius, Marė Stumbrienė.

77 *kuopa.*

Motiejus Brazaitis, Kazys Tvogunas.

85 *kuopa.*

Barbė Stasilaitė, Petronė Dubutienė, Ona Počaitė, Juozas Balandis, Pranė Pocaitė, Viktė Ivanauskaitė, Petronė Vesuokaitė.

86 *kuopa.*

Juozas Mikelionis, Ona Luoševičienė

88 *kuopa.*

Bronislavas Savičius.

89 *kuopa.*

Alfonsas Tareila, Pranė Novgrodskaitė, Valerijonas Kancleris, Rapolas Narušis, Kazys Baranauskas.

90*kuopa.*

Feliksas Česnavičius, Ignas Degutis, Magdė Degutienė.

91*kuopa.*

Jonas Kvietkus, Kazys Kučinskas, Kazys Razmontas, Petras Balnevičius, Simas Kriukauskas, Jonas Kuntautas, Julius Lukoševičius, Tamas Usnevičius, Juozas Liutkevičius, Jonas Liutkevičius, Antanas Repšys, Petras Narbutas, Pranas Adomaitis, Bronis Kazmauskas, Kazys Gružas.

93 *kuopa.*

Jonas Gailius, Jonas Stančius.

94 *kuopa.*

Kazys Abromavičius, Viktė Lukoševičienė.

98 *kuopa.*

Ona Dominaitienė, Marė Bartkienė, Adomas Lukšis.

99 *kuopa.*

Saliomė Dudonienė, Julius Šliogeris Alfonsas Šliogeris, Kazys Lemsargis, Ona Černienė, Uršė Jočienė, Juzė Lukoševičiutė.

100 *kuopa.*

Jonas Dambrauskis, Bronislavas Kazlauskas, Stanislavas Cibulskis, Adalijas Daugvila.

101 *kuopa.*

Stasys Jokubauskas, Pranė Macijėvska, Bronislava Bušnaitė, Pranas Mačiulis, Katrė Kudirkienė, Pulkerija Rugaitė, Jieva Macijauskienė, Alek. Aleksandravičius.

103 *kuopa.*

Juozas Macejunas, Jieva Stroliené, Petras Medžiukevičius, Jonas Čiškevičius, Jieva Čiškevičienė, Petras Siaučiulis, Juozas Černius.

106 *kuopa.*

Marė Džikienė, Magdė Norkaitė, Barbora Stankaitė, Antanas Pupšis, Ona Januškytė.

108 *kuopa*

Kost. Čerebėjienė, Česlavas Brusokas, Ona Sinkauskienė.

109 *kuopa.*

Kazimiera Slinkuvienė.

110 *kuopa.*

Paulina Pinigaitė, Antanas Čerinauskas, Adelė Služaitė, Jonas Jačionis.

112 *kuopa.*

Pranas Valunas..

114 *kuopa.*

Jieva Kamarauskienė kalta už 4 mėn., Pranas Kamarauskas kaltas už 4 mėn., Marė Valukonienė, Ona Čeponienė.

15 *kuopa.*

Pranė Gataveckienė, Kazys Bundonis, Jurgis Mažulaitis, kaltas už 4 mėn.

116 *kuopa.*

Ona Kičiutė, Kazimėra Džiaugiutė, Marė Augustinavičienė, Antanas Scepavičius, Alek. Valilionis, Petras Jurgila.

117 *kuopa.*

Uršė Begauskiutė kalta už 4-5 ber., Jieva Stankevičienė, Agota Pacentienė, Juozas Pacenta.

119 *kuopa.*

Topilė Vainilavičienė, Julijona Mačiulienė, Vincenta Maliunaitė,

121 *kuopa.*

Juozas Poderis, Povilas Šalčius.

123 *kuopa.*

Kun. Mikas Augulis, Jonas Butkus, Juozas Boguta, Petras Černiauskas, Jurgis Borysas.

124 *kuopa.*

Agota Černauskienė, Petras Rašiulis, kaltas už 4 mėne., Martynas Karlauskas, kaltas lauckienė, Juzė Vaitavičienė, kaltas už 4 mėn, Ignas Judickas kaltas už 4 mėn., Jonas Pilčauskas kaltas už 3 mėn.

126*kuopa.*

Alzė Vilkaitienė, Ona Kazlauckienė Juzė Vaitavičienė, Matas Pavalskis, Juozas Skinkis, O. Kvilulaitė, Alzė Brazauskienė.

127*kuopa.*

Mikas Auglis, kaltas už 4 mėn., Jonas Zerolis.

128 *kuopa.*

Matas Versiackas, Juozas Balkis, kaltas už 4 mėn., Leose Balkiutė, Alek. Politikienė, Vincas Uždavinis, Antanas Čidzinavičia, kun. Juozas Jonaitis, Vincas Misius, Petras Spokas, Matas Balkis Petras Politika, Petras Politika, Alzė Čidzanavičienė, Alek. Letukas, Mikasė Labanauskienė, kalta už 4 mėnesius, Marė Kazlauskienė, Jieva Vaiškelienė, kalta už 4 mėn., Morta Strazdienė kalta už 4 mėn., Antanina Baltrušaitienė, Rožė Bekešienė.

131 *kuopa.*

Juozas Veisengoff, Juozas Veisengoff, kaltu už 4 mėn.

135 *kuopa.*

Antanas Karalius, Jonas Kulikauskas.

137 *kuopa.*

Juozas Balčytis, kaltas už 4 mėn., Ona Balčytienė, kalta už 4 mėn., Kazys Stankevičius kaltas už 4 mėn., Marė Stankevičienė, kalta už 4 mėn., Antanina Dameikiutė, Juzė Misliuniutė,.

138 *kuopa.*

Baltras Antanaitis, Julė Lukoševičienė, Domicelė Tiliniené, kalta už 4 mėn., Kazimera Pšolgauskienė, Juozas Kriščiunas kaltas už 4 mėn., Stasys Rašimavičius, Ant. Barzilauskas, kaltas už 4 mėn.

141 *kuopa.*

Juozas Jakubavičius, Adomas Jarmalavičius, Marė Raipienė, Juozas Vaičiunas, Marė Vaičiuniené, Mikas Tumonis, Bronė Lapinskienė, Augenija Šidlauskiutė, Steponė Šidlauskiutė, Vincas Kadišius.

142 *kuopa.*

Matas Ivanavičia, Marė Makšimavičienė.

144 *kuopa.*

Kun. J. Inčura, Alena Rimarčikiutė, Marė Grakauskienė, Jonas Vaškevičius, Adomas Jeruševičius, Magdė Kasperiutė, S. Jagalienė, Juozas Kasperas, Jurgis Žydelis, Marė Žydelienė Juozas Čižauskas, Simas Padrežas, Marė Padrežienė.

148*kuopa.*

Jonas Drusis, Jonas Mastauskas, Alek. Petrauckas, kaltas už 1-16 ber., Motiejus Verbila.

151 *kuopa.*

Juozas Kontrimavičius, Nikodimas Rakauskas, Andrius Vindelskis, Jonas Klimas, Antanas Rumšius, Ignas Počius.

150 *kuopa*

Barbė Dailydienė.

153*kuopa.*

Vinčas Baranauskas.

155 *kuopa.*

Julė Baranauskienė, kalta už 4 mėn., Petras Povilionis, kaltas už 4 mėn., Pranas Zaramba kaltas už 4 mėn.

(Bus toliau)

SUSIRINKIMAI.

S. L. R. K. A. 26 kuopa, Sheboygan, iWs., turės savo pusmetinį susirinkimą liepos 9 dieną, 1916 m., bažnytinėj svetainėj, 3 val. po pietų Prašomi visi sąnariai ateiti susirinkiman, užsimokėti mokesčius ir atsivesti norinčius įsirašyti Sus-man. Gali įsirašyti ir vaikai.

Jul. Adomavičia rašt.

S. L. R. K. A. 101 kuopa Chicago, Ill., liepos 2 d. turės pusmetinį susirinkimą Dievo Apveizdos mokyklos svetainėje 1:00 val. po pietų. Visi sąnariai kviečiami šin susirinkiman ateiti ir užsimokėti mokesčius. Bus pranėšta seimo nutarimai. Nepamirškite atsivest norinčius įsirašyti į Susmą.

D. Šulčaitė. rašt.

S. L. R. K. A. 89 kuopa Hartford, Conn., turės susirinkimą liepos 2 d. parapijos svetainėje tuojaus po sumai. Visi kuopos sąnariai malonėkite atsilankyti. Daug kas bus svarstoma del kuopos labo. Taipgi sužinositė, ką 31 Seimas nuveikė del Susivienijimo labo.

A. L. Pateckis kuopos raš.

S. L. R. K. A. 115 kuopa Brooklyn, N. Y., turės savo mėnesinį susirinkimą *nedelioje 2 d. birželio 5 val. po pietų.* Visi sąnariai prašomi į susirinkimą. Apart mėnesinių mokesčių ir šiaip jau kuopos reikalų, bus išduotas raportas delegato buvusio Seime. Nepamirškite atsivesti naujų sąnarių.

K. Strumskis, kp. rašt.

S. L. R. K. A. 58 kuopa, Curtis Bay, Md., turės III bertaininį susirinkimą 9 d. liepos, 2 val. po pietų, pas kuopos raštininką A. B. Radauska 2 Hazel st.,Curtis Bay, Md.

Malonėsite ateiti visi sąnariai ir išgirsti apie Seimo nutarimus ir atsivesti naujų kuopai sąnarių.

A. B. Radauskas, rašt.

PRANEŠIMAS.

17 ta kuopa S. L. R. K. A. Wilkes-Barre, Pa., laikytame susirinkime 18 d. birželio, 1916, nutarė įsteigt Susivienijimo apskritį. Tam darbui iš rinkta komisija iš 5 ypatų, kuri, susižinojus su kitomis kuopomis, paskirs vietą ir laiką pirmąjam Wilkes-Barrių apskričio susirinkimui.

17 kuopos protokolų sekretorius.

Julijona Stulgaitienė.

S L R. K. A. 33 kuopa turės savo mėnesinį susirinkimą nedėlioj, liepos 2 d. 1 val. po pietų. Visų Šventų parapijos mokykloj. Visi sąnariai turi butinai atsilankyti, o ypatingai tie, kurie yra užsilikę su mokesniais. Nepamirškite naujų sąnarių atsivesti.

J. Ramanauskas, rašt.

S. L. R. K. A. WILKES BARRE APSKRIČIO SUVAŽIAVIMAS, KURIS ATSIBUS LIEPOS 16, 3-čia val. PO PIET, POBAŽNYTINĖJ SVETAINĖJ. Kampas South ir So. Meade gatvės. WILKES BARRE, PA.

Apskričio kuopos nesnauskit, o tik po pasiuntinį pasiųskit. Bus daug svarbių dalykų apkalbėta. Į šį apskritį priguli sekanti miestai:

Glen Lyon, Wanamie, Rhone, Sugar Notch, Ashley, Plymouth, Wilkes Barre, Kingston, Pittston, Miners Mills, Luzerne, Exeter, Lopez, Scranton, Forest City, Carbondale, Hazleton, Freeland, Duryea, Old Fordge, Inen.

Kuopų sekretoriai:

17 kp. *Julijona Stulgaitienė*
6 kp. *J. Urbonavičius*
111 kp. *Kun. Struckus.*

S. L. R. K. A. KUOPŲ DOMAI.

Gerbiamosioms kuopų valdyboms pranešu, jogei naujas Susivienijimo kasninkas Juozapas Stulgaitis, kurį išrinko 31 seimas Philadelphijoje. Birželio 23 dieną užstatė. kaucijos.. $15,000 (penkiolika tukstančių dolerių).. Birželio. 29. dieną senasis. kasininkas, p. F. Burba, atiduoda visą Susivienijimo turtą ponui Stulgaičiui.

Taigi nuo šio laiko malonėkite pinigus siųsti naujam kasininkui, bet ne kam kitam. Stai viena kuopa savo mokesčius. man. prisiuntė. Taip negalima daryti.. Pinigus su dekleracijomis kuopų raštininkai. turi. siųsti kasininkui. Jo adresas toks: J. Stulgaitis, 140 S. Meade st., Wilkes - Barre, Pa.

Jonas Jaroševiče,
Susiv. pirm.

S. L. R. K. A. DOMAI!

Sulyg seimo nutarimo, tik tiems S. L. R. K. A. sąnariams tegalima siųsti organą "Savaitinį Draugą", kurių adresus mums prisiunčia centro raštininkas, nes tik už tuos mums susivienijimas teužmoka.

Susivienijimo L. R. K. A. sąnariai, mokantieji po 10c. į centro lėšų fondą, organą gauna dovanai, už siuntinėjamąjį organą mums užmoka centras.

Delto kiekvienas minėtojo susivienijimo sąnaris, kurs nori gauti organą, turi kreipties su tuo reikalu ne į laikraščio "Savaitinio Draugo" administraciją, bet į centro raštininką (J. S. Vasiliauskas, 112 Greene st. Baltimore, Md.)

Jei kurs iš sąnarių negauna organo, reiškia, kad centro raštininkas mums dar neprisiuntė Tamstos adreso, arba prisiuntė Tamstos adresą neteisingai parašytą.

Delto, jei organo negauni, nelauk taip iki metų galo, bet kreipkies į centro raštininką, kad jis kuogreičiausiai mums atsiųstų Tamstos adresą teisingą. Kaip tik tokį adresą, gausime, tuojaus išsiųsime organą "Savaitinį Draugą".

..Permainydamas savo adresą, gali kreipties arba į centro raštininką arba stačiai į "Savaitinio Draugo" administraciją. Jei kreipsies stačiai į administraciją, butinai reikia pažymėti savo kuopos numerį ir aiškiai paduoti teisingai savo senąjį ir naująjį adresą.

"SAVAIT. DRAUGO"
Administracija.

SUSIV. LIET. R. KAT. AM. CENTRO VALDYBOS ADRESAI:

Pirmininkas — J. Jaroševičius, 1048 Washington St., Norwood, Mass.

Vice-pirm. — K. Krušinskas, 59 Teneyck St., Brooklyn, N. Y.

Raštininkas — J. S. Vasiliauskas, 112 N. Greene St., Baltimore, Md.

Iždininkas — J. Stulgaitis, 140 S. Meade St., Wilkes Barre, Pa.

Iždo globėjai:

V. Lukoševičius, P. O. Minersville, Pa.

A. Nausiedienė, 917 W. 33rd St., Chicago, Ill.

Dvasiškas Vadovas — kun. J. J. Jakaitis, 41 Providence St., Worcester, Mass.

Knygius — kun. S. J. Struckus, P. O. Plymouth, Pa.

Gydytojas — Dr. A. K. Rutkauskas, 2302 S. Leavitt St., Chicago. Ill.

CHICAGOS I APSKRIČIO S. L. R. K. A. ADRESAI:

Pirm. A. J. Sutkus, 6329 So. Fairfield ave., Chicago, Ill.

Rašt. J. J. Palekas, 4528 So. Washtenaw ave., Chicago, Ill.

Ižd. J. Zakas, 3339 So. Emerald ave., Chicago, Ill.

Organizatoriai:

A. J. Sutkus, 6329 So. Fairfield ave., Chicago, Ill.

P. P. Petrėnas, 422 Island ave., Rockford, Ill.

SEKANČIAS KNINGAS VELTUI GALIMA GAUTI S. L. R. K. A. KNINGYNE

1 Gabrio "Lietuvių Lenlenkų unija".

2 Jono, "Diedas ir Gražina".

3 Jono, "Kelionė į Europą".

4 Jono, "Kražių Skerdynė".

5 Jono, "Konradas Valenrodas".

6 Freemano, "Europos Istorija".

7 Jocio, "Kuomi Žmonės Gyvena".

8 Jono, "Naktys".

9 Astramsko, "Petras Žemaitis".

Aplikacija turi buti pažymėta kuopos viršaičių vardais ir krasos ženklelių už 10c.

Kun. S. J. Struckus,
Plymouth, Pa.

Phone Canal 2941

PETER A. MILLER,
Jubilierius ir Optikas

Akis išegzaminuojamos: akiniai pritaikomi. Deimantai, laikrodėliai, laikrodžiai ir brangakmenys.

Užlaikau visokių auksinių laikrodėlių, deimantinių ir šliubinių žiedų. Parsiduoda teisingai.

Jei auksą perki, auksą gausi ir už auksą mokėsi. Pasiklauskite, katrie yra pirkę pas mane, jie teisybę pasakys.

PETER A. MILLER,
2256 W. 22nd Street.

Iš Lietuvių Gyvenimo Amerikoje

ROSELAND, ILL.

Visų Šventųjų parapijai kituomet buvo padovanotas ožys. Apie tai buvo plačiai aprašyta "Drauge" šių metų pradžioje. Kadangi parapijai nebuvo kaip ir neparanku užlaikyti ir šerti tas ožpalaikis, tatai parapijos komitetas nusprendė surengti pikninką ir iškilmingai naskandinti ožį. Andai todel įvyko pikninkas. Daug žmonių susirinko ne tiek pasilinksminti, kiek pamatyti tą nelaimingąjį sutvėrimą ožį. Ožys buvo gražiai parėdytas. Prieš daržo vartus jį iškilmingai sutiko, benas. Daug buvo juokų. Parapija iš pikninko pelnė apie pustrečio šimto dolerių.

Kuomet pagaliau prisiėjo su visomis "ceremonijomis" skandinti nelaimingąjį ožį, jo pasigailėjo geros širdies lietuvis Ant Abromavičia ir atpirko iš parapijos už 29 c. Parapijonis mielai atidavė, b tik atsikratyti nuo to negeistino parapijai slogučio.

Dabar pasakojama, kad i Abromavičia graudinasi jį pirkęs. Nežinąs kur jį padėti. Siųlas ir vėl parapijai. Taip ir nežinia, kas su tuo ožiu galės buti ateityje.

Ožio neprietelius

KENOSHA, WIS.

Birželio 18 dieną vakare parapijos svetainėje įvyko vaikų pasilinksminimas už baigiant mokslo metus parapijos mokykloje. Pradžioje vaikų choras sudainavo Lietuvos himną ir kelias kitas daineles. Daug dainelių dainuota ir angliškai. Kai kurios mergelės labai pasižymėjo dainose ir lošimėliuose. Turėta daug juokų.

Vakaras pavyko, nes žmonių buvo kupina svetainė. Kadangi šiam mieste buvo pirmas tos rųšies vaikų vakaras, tai daugumas nesitikėjo ką gera pamatyti. Bet apsilankę pamatė tai, ko visai nebuvo matę. Nuo vakaro gryno pelno liko 75 doleriai su centais.

Daugiau tokių pasilinksminimo vakarų!

Genys.

ST. CHARLES, ILL.

Birželio 25 dieną šv. Jurgio draugija turėjo pikninką. Pasilinksminimas gerai nusisekė, nes čia lietuviai gyvena sutikime, kitus paremia pasitaikius progai. Pikninkas šv. Jurgio dr-jai davė gražų pelną. Buvo atsilankę daug ir svetimtaučių. Malonu paminėti vienas apsireiškimas, kad vietos lietuviai neįpratę vartoti svaiginamų gėralų. Gi su blaiviomis galvomis kur kas yra smagiau linksminties ir žmonėties. Butų gera, kad ir visur kitur lietuviai jei ne visai pamestų, tai kad nors mažiau vartotų svaigalus. Tuomet kurkas butų prakilniau ir maloniau lietuvių padangėje.

Vietos lietuvių jaunimas subruzdo organizuoties. Dieve jam padėk!

A. K.

MOKINKITE VAIKUS MYLĖTI PASAULĮ.

Sulaukėmė gražutės vasarėlės. Tukstančiai įvairių gyvunų linksminasi, gėrėjasi gamtos atbudinu, jos gražumu. Mokykite tėvai savo vaikus mylėti viską pasaulyje kas yra gražu, prakilna, dora. Kuomet išeisite su mažaisiais į lauką pasivaikščioti, atkreipkite vaikelio domą į tą stebuklingą gamtos surėdymą, tuos čiulbuonėlius sparnuočius, darbščius vabalėlius. Aiškinkite savo suneliui bei dukrelei, kad tas viskas yra Dievo sutverta, kad tą viską reikia mylėti, gerbti. Nepavelykite vaikams gaudyti paukštelių, ardyti jų lizdų, kankinti vabalėlių. Tas yra labai kenksminga aunutei vaikų sielai. Tas juose auklėja žvėriškumą. O vaikelio siela privalo but velnutė, jautri, kupina meilės. Vaikus nuo pat lopšio reikia mokinti, idant jie rupintųs įnamiais, žiurėtų ar vištelė palesinta, ar šunelis palakintas.

Toks vaikas išaugęs rupinsis ir žmonėmis, rupinsis savo tėvais, neapleis jųjų ir bus visų mylimas ir gerbiamas. Jeigu jųsų dukrė dabar yra gero budo, tai ir užaugus ji bus tokia. Taip dažniausiai buna. Jeigu jųsų sunus dabar myli gražius pasaulio sutvėrimus ir jais rupinas, tai ir užaugus galima tikėties nuo jo gero tėvo ir sąžiningo vyro.

K. G.

GARSIOS ENCIKLIKOS 25 M. SUKAKTUVĖS.

Gegužės 15 dieną sukako 25 metai nuo paskelbimo garsios popežiaus Leono XII enciklikos "Rerum Noverum". Tos sukaktuvės iškilmingai apvaikščiota kaip Ryme, taip ir visam pasaulyj. Minėta enciklika pavadinta nemirtinuoju raštu, nes jinai nustatė darbininkų link darbdavių santikius. Ypač nuo to laiko visam pasaulyj katalikai darbininkai ėmė tverti sąjungas, paremtas ant krikščioniškų pamatė, ir nuo to laiko pagerėjo darbininkų buvis visose darbo šakose. Už tai popežius Leonas XIII pavadintas "Darbininkų Prieteliumi".

Leonas XIII enciklikos "Rerum Novarum" parašymui turėjo daug mėnesių prisirengti. Tam tikslui su didžiausiu atsidėjimu buvo renkama medega iš darbininkų pasilaikymo, jų darbo, iš santikių jų su darbdaviais, darbininkų, uždarbių, darbo kokybųs ir tt. Apie tai popežius plačias informacijas prisiuntė Bažnyčios pralotai iš pačios Italios, paskui Austrijos, Vokietijos, Francijos, Belgijos, Anglijos, Amerikos ir Australijos. Visų tų šalių kardinoliai apart informacijų dar pridėjo savo nuomones, butent, kas darbininkams yra gera, kas kenksminga, kaip turėtų buti, o kaip ne. Kitus svarbius euciklokos paminėtus klausimus popežius pats išrišo, sudėstė.

Tas popežiaus raštas smarkia darbininkų skriaudėjus.

8 METŲ ŽMOGŽUDIS.

New Brunswick'e nesenai suareštuotas 8 metų vaikinas Alfredas Deiton. Jis kaltinamas žmogžudystėje. Nušovė jis netikėtai, bežaidžiant revolveriu, savo vienmetį draugą. Po nušovimui jis visą laiką slapstėsi miške, kur ir surado jį policija. Atrastasis vaikinas su ašaromis prašė policistų, kad jo nekartų, bet nusiųstų mušties su meksikonais.

Reikia tikėties, kad mažutis žmogžudis liks nenubaustas, kadangi tas viskas atsitiko prieš jo norą, netikėtai.

SOCIALISTŲ PERŠAMAS GUBERNATORIUS.

Čionykščiai socialistai į valstijos Illinois gubernatorius nutarė statyti kandidaturą S. Stedmano. Kad tas jiems nepasiseks — tai ir abejoti nereikia.

BĖGA IŠ KARIUOMENĖS.

Iš VII gvardijos valstijos Illinois pabėgo 11 kareivių, 7 dezertirai jau sugauti. Juos teis kariškasis teismas.

Kriaučių Atydai Mokyklos
Master System

Naujausia ir lengviausia išsimokinimui. Duodame geriausias ypatiškas instrukcijas ir supratimą kirpimo, laike mokinimosi moteriškų ir vyriškų drapanų.

Formos daromos siuvėjams mieste ir už miesto.
Taipgi mes mokiname prosyti ir siuti.

JOS. F. KASNICKA
Pirmininkas
Master Cutting School
Room 416—17
118 N. La Salle St. prieš miesto Salę.

REIKALINGA

PARSIDUODA fotografiška įstaiga lietuvių apgyvendintoje kolonijoje. Gera proga lietuviui.

3316 S. MORGAN, ST.

Butinai reikalingas atsakantis vargonininkas, gerai suprantas savo amatą.
KUN. E. GRIKIS,
404 Church St.
New Bratain, Conn.

Tuojau reikalingas vargoninkas, kurs apsiimtų ir pazakristijonati. Darbo čia visai nedaug! Apie sąlygas, meldžiu kreiptis sekančiu antrašu:

Rev. Magnus J. Kazėnas,
318 Fifth st., Donora, Pa.

REIKALAUJAME, GERŲ AGENTŲ.

Patirusių savo darbe; kalbančių Lietuviškai, Lenkiškai ir Angliškai. Geriems vyrams geras užmokestis, darbas ant visados. Atsišaukite pas: **The Providers Life Assurance Company Office** Districkt No. 4, 3240 So. Halsted st., 8 val. iš ryto pas Assistant Superitendent, **Joseph J. Palekas.**

ANT PARDAVIMO.

PARSIDUODA murinis trijų metų senumo namas. Parduosiu pigiai, nes išvažiuoju į farmą.

1402 S. 48 Court, Cicero, Ill.

DIDELIS BARGENAS!

Labai pigiai parsiduoda lotas 60X125 (du lotai kruvoi). Pietvakarinis kampas. Vienas blokas nuo karo linijos. Marquette Manor Subd.

Galima uždirbt gerus pinigus greitai imant. Savininkas apleidžia miestą ir todel priverstas greitai parduoti, atsišaukit pas:
P. MULEVIČIUS,
1800 W. 46 st., Chicago, Ill.
Tel. Drover 6114 arba Prospect 456.

ŠELPKITE LIETUVA.

25c Raudonos Kepenų Pigulkos 25c

Nuo visokių negerumų. Beveik pradžioje visų lygų.

Jeigu jus jaučiaties blogai, jusų kraujas yra nešvarus, (nečystas); jusų inkstai yra persidirbė į jusų oda (skura) šiurkvti; jusų protas neveikia, jusų muskulai silpnųs.

HUTHWELKER'S RAUDONOS KEPENŲ. Pigulkos sužidina po valgini, jeigu esate, nervingis, negalite naktį miegoti — jums yra reikalingos Huthwelker's Raudonos Kepenų Pigulkos. Kiekvienas butelis yra gvarantuojamas, jeigu musų vaistas jusų neužganųdins — tai pinigus grąžinamą.

UŽKETĖJIMAS.

Huthwelker's Pigulkos skiriasi nuo kitų. Jos priverčia kepenis dirbti. Jos nesilpnina nei vieno, bet tik regulioja organizmo veikimą. Huthwelker's Pigulkos yra tonikas viduriams, kepenims, ir nervoms. Jos priduodą energijos ir gyvumo vietojš. Jos priduodą viduriams stiprybųs.

Kaina 25 c. tiktai.

Prisiuntos 25c. krasos ženkleliais siunčiame visur yra parduodamą tiktai kostumeriui, taip kad jums nereikia mokėti nuošimčio, kurį kai kurios pirmos moką agentams.

J. C. HUTHWELKER,
218 N. Greene St.,
BALTIMORE, MD.

LIETUVIAMS KNYGOS

735. *Lietuvos Istorija.* Sutaisė Pranas. Visi privalome žinoti savo bočių praeitį. Geriausiai iš šios kningelės ..... .25
Drutais drobės apdarais ..... 35c.

1105 *Trumpa Lietuvių Kalbos Gramatika.* Sutaisė mokytojas J. Damijonaitis. Labai suprantamai išaiškyta lietuvių kalbas rašyba. Visi rašantieji korespondencijas, žinias straipsnelius privalo pasimokyti taisykliško rašymo. To lengviausia pasimokysite iš šios gramatikos. Kaina .... .35

Pinigus galima siųsti krasos ženkleliais:

Draugas Publishing Co.
1800 W. 46th Street Chicago, Ill

Mokykloms Vadoveliai.

No. 735 LIETUVOS ISTORIJA. Sutaisė Pranas, 112 pusl. 25c.
Drutais drobės apdarais .... 35c.

1099 KRIKŠČIONIŠKO MOKSLO KATEKIZMAS Surengta ir užgirta trečiojo Baltimorės Koncilijaus. Pagal anglišką sutaisė Kun. F. B. Serafinas. Dalis I 15c.

1100 KRIKŠČIONIŠKO MOKSLO KATEKIZMAS Dalis II 25c.

1105 TRUMPA LIETUVIŲ KALBOS GRAMATIKA. Sutaisyta mokytojaus Juozo Damijonaičio, perspausta iš Trečiosios Laidos 35c.

1133 A B C *Rašymo ir Skaitymo Pradžiamokslis.* Sutaisė mokytojas Juoz. Damijonaitis. Dalis I. Kietais drobės apdarais 25c.

1134 SKAITYMO PRADŽIAMOKSLIS. Dalis II. Sutaisyta J. Damijonaičio. (Vartojama vietoje *"Vaikų Žvaigždutės"*), kietais drobės apdarais. 35c.

1138 GEOGRAFIJOS VADOVĖLIS. Su paveikslais ir spalvotais žemlapiais. Sutaisė Juoz. Gabrys. 77 pusl. 75c.

Užsakymus siunčiant adresuokite:

Draugas Pub. Co.
1800 W. 46th Street, Chicago, Ill.

NAUJAS KNYGŲ KATALOGAS

Šios knygos gaunamos "Draugo" Kningyne. Užsisakant pažymėkite knigos vardą ir numerį. Pinigus mažiaus dolerio galima siųsti krasos ženkleliais.

Adresuokite:
"DRAUGAS",
1800 West 46th Street, Chicago, Ill.

No.		Kaina
	Tąsa	
239.	*Quo Vadis.* Parašė Henrikas Sienkievicz. Lietuviškai vertė V. Stagaras. Labai graži pasaka iš laikų Nerono viešpatavimo, kada buvo didelis krikščionių persekiojimas ir prispaudimas. Trijuose tomuose. Shenandoah, Pa., 1905 m., Tomas pirmas 278 pusl.	1.00
	Tomas antras 224 pusl.	1.00
	Tomas trečias 302 pusl.	1.00
240.	*Ponas Tvardauckas,* garsus burtininkas. Žingeidus su įvairiais 2paveikslėliais pasakojimas, pagal surinktas liaudies legendas. Vertė B. Nevalgęs. 110 pusl. ..	.40
241.	*Raistas* — The Jungle. Parašė Upton Sinclair. Lietuvių kalbon versta iš angliškos. Apysaka paimta iš lietuvių gyvenimo Chicagos mieste dirbančių skerdyklose. Antra laida. Chicago, Ill., 1912 m., pusl. 355	.85
•	Ta pati audimo apdaryta	1.15
243.	*Robinzonas Kruzius.* Graži morališka pasaka. Antra pertaisyta laida. Chicago, Ill. 1903 m., 83 pusl.	.20
251.	*Susiskaldėliai.* Vaizdelis iš musų sodiečių gyvenimo. Parašė J. Gerutis. Shenandoah, Pa., 62 pusl.	.20
252.	*Saulei nusileidžiant.* Iš musų Karionės. Kalėdų vakaras. Šatrijos Raganos apysakėlės. Shenandoah, Pa., 62 pusl.	.15
253.	*Širdis.* Parašė italų kalboje Edmondo de Amiči, vertė į lietuvių kalbą Matas Grigonis. Didelis veikalas ir gausiai paveiksluotas. Tai yra pamokinančios apysakos formoje parašytas veikalas, kurs tinka lygiai vaikams, kaip ir suaugusiems. Šis veikalas yra išverstas visų civilizuotų pasaulio tautų kalbose ir turėtų rastis kiekvieno lietuvio namuose. "Tėvynės Mylėtojų Draugijos" 21-as leidinys, Chicago, Ill. 1915 m., 362 pusl.	1.50
	Gražiai apdaryta	2.00
265.	*Trįs Keleiviai*: Krikščionis, žydas ir turkas. Pamokinanti apysaka. Parašė T. Vyšniaus-Vertė P. B. Chicago, Ill., 92 p.	.25
	Ta pati audimo apdarais.	.45
270.	*Užkeikto urvas.* Pagal lenkišką parašė P. B. Užimanti apysaka. Chicago, Ill., 1904, 288 p.	.50
290.	*Vinco Kudirkos Raštai.* Surinko ir spaudai prirengė Juozas Gabrys. Spauda Otto von Mauderode's, Tilžėje, 402 pusl. Visi šeši tomai (pavieniais neparsiduoda)	3.00
296.	*Žmogus ne pliuškis.* Vertė iš švediško Nėris. Labai graži apysakėlė, kaip turtingo prekėjo sunus apsivedė su varginga mergina ir laimingiau gyveno už kitus, apsivedusius su turtingomis. Chicago, Ill., 1899 m., 23 pusl. ..	.10
	TEATRO VEIKALAI.	
334.	*Akis už akį, dantis už dantį.* Juokai viename akte. Perdirbta iš vokiško. Chicago, Ill., 1907, 29 pusl.	.10
340.	*Baltrus Turazeris.* Drama trijų veiksmų iš darbininkų gyvenimo paimta. Parašė P. Langman. Vertė A. M.—čys. Skaityti smagi, lošti lengva, gilus ir graudingo turinio Brooklyn, N. Y., 1909, 81 pusl.	.20
343.	*Betlėjaus stonelė,* arba Kristaus užgimimas. Drama II aktuose. Chicago, Ill., 1906 m., 30 pusl. ..	.15
348.	*Brangusai pabučiavimas.* Vienaveiksmė komedija. Parašė Činarov'as. Išvertė P. Petliukas. Vilniuje, 1909 m., 24 pusl.	.15
352.	*Consilium facultatis.* Vieno veiksmo komedija. J. Aleksander hr. Fredro. Vertė A. Matutis. Chicago, Ill., 1913 m. 47 pusl.	

(Tąsa)

Chicagoje

PRIMENAME. ŠIANDIE ĮVAIRUS KONCERTAS.

Kaip jau andai minėjome, šiandie vakare šv. Jurgio parapijos svetainėje bus Beethoveno konservatorijos mokinių koncertas. Galėsime pasigrožėti ir dainavimu solo, ir skambinimu, ir gerai išlavintu choru, kurį ves poni Ona Pocienė. Choras žada padainuoti Petrauskio "Dega ugnis" ir Rossini "Inffanatus". Pastarasis veikalas parašytas penkiems balsas.

Tikimės, kad gerbiamieji skaitytojai nepatingėsite atsilankyti. Tokių koncertų išgirsti retai tepasitaiko. Koncerto pradžia 8 val.

MOKSLO METŲ PABAIGA ŠV. KAZIMIERO VIENUOLIJOJE.

Birž. 25 d., apie 3:00 po pietų, šv. Kazimiero vienuolijos svetainėj mokslo metų pabaigos paminėjimui buvo surengtas vakaras su programa. Šitą išpildė Šv. Kazimiero vienuolijos mokinės.

Pasibaigus programai kalbėjo kun. Dr. A. Staniukynas. Gyvais pavyzdžiais priparodė, kad žmogus gali ištobulinti savo mintis, išlavinti gabumus ir pasiekti augštą laipsnį apšvietoje, jeigu tik žmogus to nori ir pasišvenčia tam tikslui.

Antras kalbėjo gerb. kun. F. B. Serafinas, Aušros Vartų parapijos klebonas. Šis kalbėjo angliškai, kadangi Šv. Kazimiero vienuolijos mokyklą lanko ir svetimtaučių vaikai, kurie lietuviškai nesupranta.

Baigusiems mokyklą išdalinta paliudijimai, kuriuos gavo: mergelės — Ona M. Matulaičiutė, Marijona Mickiutė, Jadviga F. Urbiutė ir Ona E. Klimiutė. Iš svetimtaučių mergelių gavo: Gladys E. Wiggins ir Helen C. Pentoney.

Šv. Kazimiero vienuolijos štai. Delto ir svetimtaučiai mokykloj, mokslas stovi augleidžia mokinties savo vaikus. Jei taip, tai kas reik pasakyti apie lietuvius? Lietuviai turėtų visa virdimi glausties prie tos vienuolijos. Ten mergelės ne tik gali baigti 8-nių skyrių kursų, bet, norint, lavinami ir augštesniam moksle.

Delto mes neturėtumėm pamiršti prisidėti prie jos palaikymo, kaip aukomis, taip leidžiant ir vaikus ten mokinties.

Mokinių programa visi gerėjosi. Ypač buvo kuo pasidžiaugti, kuomet p-lės O. Vilkiutė ir C. Filipavičiutė sudainavo "Plaukia sau laivlelis". Labai gerėtasi ir mergelėmis pianistėmis, p-lėmis A. Evaldaitė ir B. Nausiedaitė.

Programa buvo taip įvairi ir taip gražiai visi dalykėliai atlikta, jogei sunku ir išvardyti visa tai.

Ten buvęs.

MOTERIMS ŽINOTINA.

Moterių ir merginų Rožencavos draugija Šv. Jurgio K. parapijoje (Bridgeporte) savo pusmetiniam susirinkime sumažino įstojimo į šitą draugiją mokestį ligi sekančių Naujų 1917 Metų. Dabar gera proga moterims ir merginoms įsirašyti šiton draugijon.

A. Gilienė.

MOKSLO METŲ UŽBAIGIMAS.

Birželio 25 d., šv. Jurgio parap. mokyklos mokiniai, užbaigdami mokslo metus, surengė vakarą su programa. Programa buvo su lošimais, dainomis, eilėmis, gimnastika ir kitokiais žaidimais. Geriausiai žmonėms patiko gimnastika (Ring Drill), kurią atliko didesnieji bernaičiai; paskui "Liberty" su šokiais ir dainomis; tai vaidino mergaitės. Taip gi gerai atliko vaikų komediją ir Rožių šokį mažos mergaitės.

Baigiantis programai, kunigai H. J. Vaičiunas ir Albavičius trumpai pakalbėjo ir išdalino paliudijimus vaikams, baigiusiems mokyklo je aštuntą skyrių. Taipgi dalino dovanas atsižymėjusiems kuom-nors mokslo metais.

Paliudijimus gavo šie mokiniai: A. Augustinas, A. Jurgaičiutė ir R. Jesuniutė.

Šv. Jurgio parap. mokykla turi viešųjų miesto mokyklų teises. Šioje mokykloje baigę aštuntąjį skyrių gali stoti į "High School" be jokių kvotimų.

Po programai sekė pasilinksminimas. Zmonių buvo pilna svetainė ir visi jautėsi užganėdintais.

Superbus.

CHICAGOS L. BLAIVININKŲ APSKRIČIO PROTOKOLAS.

L. R. K. Pilnųjų Blaivininkų Susivienijimo Chicagos apskritis turėjo savo susirinkimą, kurs įvyko birželio 25 d. Dievo Apveizdos parapijos svetainėje.

Neatėjus apskričio pirmininkui ir raštininkui, jų vieton išrinkta pirm. p-lė V. Staliorunaitė, o raštininku — P. Cibulskis. P-lė Staliorunaitė atidarė susirinkimą.

1. Seimininio išvažiavimo reikale tam tikroji komisija pranešė, jogei išvažiamui vieta nužyméta Jefferson Park miškuose. Pranešimas priimtas.

2. Nutarta pietus rengti bendrai visoms kuopoms susitarus.

33. Išrinkta komisija surinkti mokesčius ir supirkti reikalingus valgius. Jon pateko: p-lė Staliorunaitė ir St. Kybartas.

4. Kiekviena kuopa nuskirs po dvi šeimininki pagaminti valgiams.

5. Tos šeimininkės turės savo susirinkimą liepos 24 d. 7:30 vakare Dievo Apveizdos parapijos svetainėje.

6. Išvažiavimas įvyks rugpjučio 6 d. apie 10 val. ryte.

7. Mokestis išvažiuojantiems — 25c. kiekvienam. Turi buti užmokėta iškalno.

8. Apskričio susirinkimus nutarta turėti kas paskutinis panedėlis kiekvieno mėnesio, 7:30 vakare, Dievo Apveizdos par. svet.

9. Pageidaujama, kad visos Chicagos kuopos prigulėtų prie L. R. K. P. Bl. Sus-mo centro užsimokant mokesčius.

10. Blaivininkų kuopos, atsimetusios nuo centro arba suspenduotos, negali prigulėti prie Chicagos Blaivininkų apskričio.

11. P. Cibulskis įgaliotas susinešti su centru, kodel organas "Tautos Rytas" užmokėjusiems sąnariams nėra siuntinėjamas.

Susirinkimas uždarytas apie 7:00 val. vakare.

P. Cibulskis,
prot. rašt.

IŠ WEST SIDE.

Liet. Vyčių 24 kuopa turės savo savaitinį susirinkimą seredoj, birželio 28 d., 7:00 vakare, Aušros Vartų parapijos svetainėje. Visi sąnariai turi ateiti ir atsivesti savo draugus. Bus apkalbėtas šeiminis išvažiavimas.

Kuopos koresp.

Namai bedarbiams

Andai Chicagos arkivyskupas Mudelein prie gatvių Randolph ir Desplaines atidarė bedarbiams namus. Namai pavadinti "Mission of the Holy Cross'. Juose bus dovanai užlaikomi darbininkai neturintieji darbo. Namų užveizdėtoju paskirtas kun. M. E. Kiely.

PRANEŠIMAS.

Liet. Darb. Sąjungos kuopa Aušros Vartų parapijoje savo susirinkimą iš praeito utarninko perkėlė į šitą ketvergą, birželio 29 dieną. Susirinkimas įvyks 7:00 vakare, Aušros Vartų parap. svetainėje. Visi sąnariai kviečiami ateiti ir atsivesti savo draugus. Bus apkalbėtas šeiminis išvažiavimas.

Valdyba.

VOGĖ, KAD GALĖTŲ IŠMAITINTI VAIKELĮ.

Siomis dienomis Chicagos policija suareštavo Margaritą Silverman. Moteris kaltinama už vogimą Sandeliuose Charles A. Stefens & Bros. Suareštuotoji sakosi, kad ji vogė, kad pramaitinti trijų metų dukrelę.

NUSIGANDO.

Tulas Jonas Kosmovski's (1154 W. Huron st.) šiomis dienomis sumanė nusižudyti. Kuomet visi išėjo iš namų Jonas atsuko gazą ir atsiguleęs nekantriai laukė mirties. Galų gale begulint lovoje jis pabugo mirties. Pribėgęs prie lango visa kakarine jis pradėjo šaukti: "Gelbėkit!" Tuojaus atbėgo policija, kuri Kosmovskį už bandymą nusižudyti suareštavo. Dabar jis sėdi kalėjime laukdamas žemiškojo teismo.

KATALIKIŠKOS BAŽNYČIOS CHICAGOJE.

Daugiausia katalikiškų bažnyčių Suv. Valstijose, tai Chicagos mieste. Čia jų yra virš 220. New Yorke katalikiškų bažnyčių 180, Brooklyne — 115, Philadelphijoj — 108.

PEREMAŽAI PATRIOTŲ.

Nesenai kariškoji vyriausybė išleido atsišaukimą į chicagiečius, prašydama nemokamai paskolinti vienai dienai 300 automobilių del pervežimo milicijos į Fort Sheridan. Iki šiol tik 23 asmenis sutiko dovanai paskolinti automobilius.

Tai tau! Ant "preparadness" šimtai tukstančių žmonių dalyvavo, o reikalui prisiėjus tik 23 patriotai susiranda. Vai toli nuo darbo musų žodžiai.

PRIGĖRĖ ANT GATVĖS.

Užvakar bebraidydamas prilitoje duobutėje prie Cornell ave., ir 93th prigėrė 4 metų vaikiukas Pranukas Zborel (9301 Vaugtan ave.,). Visur žmogui pavojus.

Ar jieškote darbo? Skaitykite Draugą

Kreipkis valdiškan darbo biuran po num. 520 West. Monroe gat., Chicago, Ill.

Reikalinga:

15 darbininkė indus mazgoti, $6 ligi $ 9 į savaitę.

7 porteriai į restoranus, saliunus, $5 į savaitę, valgis ir kambarys, ligi $12 į savaitę.

2 automobilių valytojai, $2.25 ligi $70 į mėnesį.

25 darbininkai į akmenyną, 25 c. į valandą.

10 "truckerie", $12 ligi $14 į savaitę.

10 darbininkų valyti karus, 18c. ligi 19½ c. į valandą.

100 darbininkų į miškus Michigane, $35 į mėnesį.

100 darbininkų į geležies liejyklas, 22½ c. ligi 24 c. į valandą.

100 darbininkų į vario kasyklas Michigane, $2.86 į dieną.

Telefonuok Namon

KUOMET esi išvaževęsis miesto, tai laikykis artimuose santikiuose su namais Bell Tolimosios Distantcijos linijų pagelba.

Laiškai, kurie yra toliaus paskui Jus siunčiami iš vietos į vietą, gali užtrukti savaitę, kol pasieks Jus. Tolimosios Distancijos telefono šaukimas atneša atsakymą tuojaus.

Chicago Telephone Company
Bell Telephone Building
Official 100

Telefonas Canal 4052
Dr. A. K. Rutkauskas
2302 So. Leavitt St.

Tel. Yards 1532
DR. J. KULIS
LIETUVIS GYDYTOJAS IR CHIRURGAS
3259 S. Halsted St. Chicago.
Gydo visokias ligas moterų, vaikų ir vyrų. Speciališkai gydo limpančias, užsisenėjusias ir paslaptingas vyrų ligas
Priemimo Valandos: nuo 9 ryto iki 12; 6 iki 9 v.
Nedėliomis: nuo 9 iki 2 po piet: nuo 6 v. 8 iki

AR PAVARGSTA JUSŲ akis, kuomet skaitot, kuomet dirbate? Ar skauda jums galvą nuo pavargimo akių? Ar jusų akiniai netinka jusų žiurėjimui? Patarimas ir išegzaminavimas per užbaigusį mokslą optiką. 9 metai patyrimo.
DR. I. MEYERS,
1024 Milwaukee Ave., Chicago, Ill.
Valandos: kasdien atdara nuo 9 ryto iki 9 vakare, Pėtnyčiomis iki 6 vakare. Nedėliomis nuo 9 ryto iki 12 pietė.
Tel. Haymarket 6212.

Vyrai Kreipkities prie DR. ROSS

Jis sugražins jusų sveikatą, speką ir gyvumą. Jo šių laikų mokslišikos metodos išgydis nusilpnėjimą, kraujo nevalumą, puslės, staigius ir užsisenė jusiaš privatiškas ligas.

Ar jus peržengėte sveikatos teisias? Ar jus turite blogus sapnus. Ar jus jau šiatės nuvargę ir nuliudę. Truksta energijos ir ambicijos? Širdies drebejimą, svaiginą nevirinimą pilvo arba jaknų ir inkstų neveikimą. Ar jusų sveikatą puola žemyn del aukslyvų perviršius? — Neleisk kraujo nevalumui ir nervų suirimui naikint jus sveikatą ir gyvumą. Eik pas Dr. Ross ir buk išgydytas jo moderniška gydymo sistema. Tiktai tas pasekmingas gydytojas, kuris įgyja patyrimą per metus praktikos ir specijalizavimosi. Dr. Ross 25 metai praktikos yra pilnas užtikrinimas jo patyrimo. Del to tai ligoniai miesto ir iš kitur keliauja pas Dr. Rossą. Jie žino, kad juos gydys teisingai.
Jo ofisai ir privatiški pasiteiravimo kambariai randasi prie 35 South Dearborn st., Chicago, Crilly Building Suites 506 ir 507. Imk Elevatorių iki penktų lubų.
Pasiteiravimas ir draugiškas pasikalbėjimas jum nieko nekainuos.
Valandos: kasdien 9 iki 4. Nedėlioms 10 iki 1, taipgi padelniko, Seredos, Petnyčios ir Subatos vakarais 7 iki 8 val.

Ar Nori Uždirbti Pinigus?

Jei taip, tai prisidėk prie Namų Budavojimo Bendrovės ir naudokis progomis, kurios yra Chicagos Real Eastate biznyje.

Lietuvos Vyčių Building and Loan Association

yra geriausia ir saugiausia vieta del kiekvieno taupomų pinigų. Čia dedami pinigai atneš didesnį nuošimtį, negu kitoje bankoje. Indėjęs čia pinigus žinai, kad tavo pinigai yra valdomi ir saugomi pasitikimų lietuvių ir apverčiami lietuvių biznio pakėlimui. Jei nori pirkti ar budavoti namą, kreipkis į šią Bendrovę, o gausi sveiką patarimą ir reikale galėsi pasiskolinti pinigų ant lengvų išmokėjimų.

Bendrovės susirinkimai atsibuna kiekvieną panedėlio vakarą nuo 7:30 iki 9, šv. Jurgio parapijos salėje, pirmos lubos, dešinejame kambaryje, 32nd. pl. ir Auburn ave.

Į bendrovę gali įsirašyti abiejų lyčių asmenis lygiomis teisėmis be skirtumo amžiaus.

Paul P. Baltutis, prez., 3315 S. Halsted st
Geo. Zakas, vice prez. 3339 Emerald ave
John J. Kazanauskas, sekr., 2237 W. 22 str.,
Paul Mulevičius, ižd., 6329 S. Fairfield ave.
A. A. Šlakis, advokatas, 3255 S. Halsted st.,
Direktoriai:
M. Janušauskienė, P. P. Baltutis, Elena Jovaišaitė, P. Mulevičius, Josefina Adomavičiutė, J. J. Kazanauskas, A. S. Prečenauskas, J. Tumasonis ir G. Zakas.

Phone Canal 2118
DR. A. YUSKA
LIETUVIS GYDYTOJAS
1749 So. Halsted CHICAGO, ILL.
CORNER 18th STREET

Phone Yards 2721
DR. J. JONIKAITIS
Gydau Vyrų, Moterių ir Vaikų Ligas.
3337 So. Morgan, st.,
CHICAGO, ILL.

DAKTARAS WISSIG,
Specialistas iš seno krajaus
Gydo visas ligas vyrų ir moterų
Nežiurint kaip užsisenėjusios ir neišgydomos yra
Speciališkai gydo ligas pilvo, plaučių, inkstų ir puslės, užnuodijimą kraujo, odos ligas, žaizdas, reumatizmą, galvos skausmus, skausmus nugaroje, kosėjimą ir gerklės. Jeigu kiti negalėjo jus išgydyti, ateikite čia ir persitikrinkite, ką jis gali jums padaryti. Praktikuoja per daugelį metų ir išgydė tukstančius ligonių Patarimas dykai. Offiso 1900 BLUE ISLAND AVE. kampas 19 gat. viršui Bank Tel. Canal 3263 valandos nuo 10 ryto iki 8 val. vak. nedėliomis iki 2 po piet.