UNIVERSITY OF ILLINOIS LIBRARY
JAN 11 1919

DRAUGAS
LITHUANIAN DAILY FRIEND
Published Daily Except Sundays by DRAUGAS PUBLISHING CO., Inc., 1800 W. 46th St., Chicago, Illinois. Phone: McKinley 6114. Establ. 1908
One Year $5.00
Six Months $3.00
Thursday's Edition $2.00

DRAUGAS
LITHUANIAN DAILY FRIEND

FIRST EDITION
PIRMOJI LAIDA

Published and distributed under permit (No. 468), authorized by the Act of October 6, 1917, on file at the Post Office of Chicago, Illinois. By the order of the President, A. S. Burleson, Postmaster General.

KAINA 2 CENTAI
PRICE 2 CENTS

CHICAGO, ILLINOIS, ŠEŠTADIENIS, SAUSIO (JAN.) 4 D., 1919 M.
ENTERED AS SECOND-CLASS MATTER MARCH 31, 1916, AT CHICAGO, ILLINOIS UNDER THE ACT OF MARCH 3, 1879.

METAI-VOL. IV. No. 3

Lenkai nori pasisavint Lietuvą

Bolševikizmas grumoja vakarų Europai

Nežinia, kas šiandie veikiasi Vilniuje

LENKAI NENORI NIEKO SVETIMO.

Jiems rupi tik vieną Lietuvą pasisavinti.

Varšava, sausio 4.—Lenkijos ministerių pirmininkas, Andreas Moračevski, pranešė, jog jis sutinkąs, kad uostas Danzig butų pakeistas tarptautiniu uostu.

Pabrėždamas savo valdžios programą jis sakė:

"Trokštu matyti Lenkiją, apgyventą vienais lenkais. Nesutinku duoti specijalę autonomiją ir mokyklas žydams, bet pasitikiu, jog jiems bus duotos pilietybės teisės, jei jie perkeis savo pilietines priedermes.

"Mes buvome apiplėšti rusų ir vokiečių. Pastarieji dėjo pastangas sunaikinti musų industriją ir prekyvietes. Talkininkai tegu aptars tas sunkenybes.

"Iš teritorijų mes reikalaujame, kas mums priguli etnografiškai. Mes nenorime to, kas yra vokiečių arba ukrainų. Bet manau, jog šitam supratime Lietuva yra musų".

PADEREVSKIS VARŠAVOJE.

Žuvo 25 žmonės iškilmybėse.

Varšava, sausio 4.— Čionai iškilmingai pasitiktas ir priimtas lenkų patrijotas, muzikas Paderevskis, kurs atkeliavo iš Poseno. Miesto gatvėmis į viešbutį Bristol, kur jis įsteigė savo kvatierą, jį nulydėjo kariuomenė, nes bijotasi bolševikų pasikesinimo.

Pasakojama, kad Paderevskio atkeliavimas padarys tai, jog lenkų ministerijoje turėsią įvykti svarbios atmainos.

Iškilmybių metu vienas namų balkonas sulužo ir užmušė 25 žmones.

VOKIEČIAI SUTRAUKIA KARIUOMENĘ PRIEŠ LENKUS.

Basel, Šveicarija, sausio 4. Į rubežių tarpe Poseno ir Prusijos vokiečiai sutraukią kelis korpusus kariuomenės.

Anot Frankforto laikraščių, Vokietija nusprendžiusi ginti savo teises prie Poseno.

— New York, sausio 3. — Žinomas operų giesmininkas Caruso paaugštintas kapitonu vietos atsargos policijoje.

BOLŠEVIKAI GALI UŽKRĖSTI TALKININKŲ KAREIVIUS.

Ilgiau negalima glamonėties su bolševikizmu.

Londonas, sausio 3. — Naujausios depešos iš įvairių vietų liudija, kad Vokietijai grumoja bolševikizmas. Bolševikų šiandie svarbiausias tikslas Vokietijoje pasigaminti stiprią atsispyrimo vietą ir iš tenai mėginti pasiekti upės Rhine liniją, kur stovi talkininkų armijos, taigi ir amerikoniška. Žinoma, bolševikai neatakuos tų armijų. Bet jie gali anas užkrėsti savo "idėjomis" ir sukelti didelius nesmagumus.

Tai tik daleidimas, kurs toli gražu nelengvas daiktas įkunyti. Visgi šiandie jau aiškiai suprantama, kad tolesniai su bolševikais švelniai apsieiti ir jų veikimus toleruoti butų didžiausias prasižengimas prieš žmoniją. Jei ilgai į bolševikų bjaurius darbus pro pirštus bus žiurima, tuomet vakarinė Europa gali atsidurti baisian pavojun.

Iš Estonijos, Lietuvos, Livonijos, Rytų Prusijos, vokiečių Lenkijos, austrų Lenkijos ir Ukrainos pranešama, kad bolševikai veikia su visu pašėlimu. Pasiskirstę jie į gaujas kai-kur jau terorizuoja gyventojus. Paskui save palieka tik žmonių kraują ir namų nuodegulius.

Iš Copenhageno gauta žinių, kad maršalas Foch Berlyno valdžiai pasiuntęs perspėjimą, idant ta valdžia nepavestų Vokietijos valdymo bolševikams, ty. radikaliems vokiečių socijalistams. Nes tuomet talkininkai pertrauktų visas šiandie vedamas tarybas su Vokietija.

BOLŠEVIKAI TIKRAI PAĖMĘ RYGĄ.

Pirmiausia bus svarstomas Rusijos klausimas.

Copenhagen, sausio 4. — Anglų kariuomenė išsodinta Rygoje, Liepojoje ir Vindavoje, anot pranešimų iš Stockholmo.

Iš Berlyno depeša patvirtina, kad bolševikai "paėmę" nuo vokiečių Rygą.

Čionai patirta, kad taikos konferencijoje talkininkų atstovai pirmiausia aptarsią Rusijos klausimą, nes iš ten pakeliamos visokios neramybės.

VILNIAUS LIKIMAS NEŽINOMAS.

Nežinia, ar bolševikai inėjo Vilniun.

Valšava, sausio, 3. — Lietuvos sostinės Vilniaus likimas nežinomas. Apturėta žinios, kad visoj Vilniaus gubernijoj bolševikų agentai varo karštą propagandą su tikslu patraukti savo pusėn Lietuvos valstiečius. Dabar tas daroma gražumu. Socijalistai bolševikai valstiečiams meluoja, pažada aukso kalnus. Gi paskui tie patys valstiečiai bolševikizman bus verčiami prievarta, masinėmis skerdynėmis.

Vilniun, kiek žinoma, jau atsikraustė gaujos galvažudžių - plėšikų. Tai priešakinės bolševikų kariuomenės sargybos. Gyventojai iš artimesnių apylinkių buvo subėgę Vilniun. Dabar turi kraustyties iš Vilniaus.

Vokiečiai negali mieste Vilniuje palaikyti reikiamos tvarkos. Nes jie ten turi vos 5,000 kariuomenės. Tad negali pasipriešinti ir bolševikams.

TURI BUT SULAIKYTI BOLŠEVIKAI!

Londonas, sausio 4.—Anglijos admiralitetas pradėjo smarkiai veikti, kad sulaikyti bolševikų briovimąsi Pabaltijos provincijose.

NUBAUSTAS UŽ MEILĖS BRANGINIMĄ.

Miles City, Mont., sausio 4. —Vietos teisme Alex Tunander nubaustas $500 pabauda už maištą. Jis atrastas kaltas už pasakymą, jog jokiuo budu neitų kareiviauti, nes jam jo mergina yra rašiusi to nedaryti pažymėdama, kad jei jis eisiąs kariauti prieš kaizerį, daugiau jo nemylėsianti.

Tunander merginos meilę augščiau pastatė už šios šalies meilę.

— Paryžius, sausio 3. — 2,000 prancuzų kareivių maršuoja į Budapestą.

ITALIJOJE DIDELĖS IŠKILMYBĖS.

Čionai vieši prezidentas Wilsonas.

Rymas, sausio 3. — Šiandie pirm pietų čionai atkeliauja prezidentas Wilsonas. Visas miestas kuopuošniausiai padabintas. Visur pirmoj vietoj matosi S. Valstijų vėliavos.

Prancuzijos - Italijos rubežių prezidents Wilsonas vakar pravažiavo mieste Modane. Tenai jis apleido prancuzų specijalį traukinį ir inėjo italų karališkan traukinin.

Su prezidentu keliauja ir jo duktė Margaret. Modane prezidentą pasitiko S. V. Ambasadorius Page, Italijos ambasadorius Suv. Valstijose grafas Macchi de Cellere ir Udine princas. Jie visi draugauja prezidentui kelionėje Ryman. Udine princas atstovauja italų karalių.

Pakeliuje kai-kuriuose miestuose traukinis sustoja. Gyventojų krikštavimas neapsakomas.

Šiandie po pietų įvyks čia oficijalis prezidento priėmimas. Paskui Wilsonas konferuos su augščiausiais Italijos valdininkais.

Rytoj prezidentas apsilankys pas Šventąjį Tėvą. Patirs popežiaus darbus ir idealus, surištus su pasauline taika.

TURKAI SUDEGINĘ 2,000 MERGINŲ.

Paryžius, sausio 4.—Šiandie labai daug visi laikraščiai rašo apie armėnų skerdynes, kurias karės metu atliko turkai.

Be kitko laikraštis Petit Parisien spauzdina dar tokią žinią:

Mush klonyj turkai pagrobę 2,000 armenų merginų. Manydami, kad tos merginos yra prarijusios daugelį brangių akmenėlių, turkai merginas sudegino ir jų pelenus persijojo.

ČEKAI EINA ANT VIENNOS.

Budapestan inėjo prancuzai.

Londonas, sausio 4. —Čekų kariuomenė inėjo Pressburgan. Šitas miestas yra už 30 mylių nuo Austrijos sostinės.

Čekai besibriaudami sunaikino visokią komunikaciją tarpe Viennos ir Ungarijos sostinės Budapesto.

Tuo tarpu Budapestan inėjo pora tukstančių prancuzų kareivių, anot pranešimo iš Zuricho. Dalis prancuzų kareivių užėmė grafo Karolyi pilį, kur internuotas vokiečių fieldmaršalas von Mackensen.

Iš Budapesto pranešama, kad tarpe rumunų ir magijarų įvykę susikirtimai.

MOTERYS KVIEČIAMOS UŽLEISTI DARBUS VYRAMS.

New York, sausio 4.—Karės metu daugel vietose vyrų darbus užėmė moterys. Šiandie sugryžta vyrai iš kareiviavimo. Didžiuma moterių nenori apleisti užimtų darbų. Daugelini buvusių kareivių prisieina pasitenkinti bile kokiais antraeiliais darbais, duodančiais mažai uždarbio.

Women's Christian Temperance unijos pirmininkė paskelbė į visas Amerikos moteris darbininkes karštą atsilieipimą, idant jos, patrijotiniais jausmais vadovaujamos, visus svarbiuosius darbus užleistų vyrams. Nes vyrams reikalingi geresni uždarbiai. Jie turi visokių priedermių. Jie turi užlaikyti šeimynas.

"JUODASIS POPEŽIUS" APSIGYVENS RYME.

Rymas, sausio 2. —Jezuitų draugijos vyriausias perdėtinis (generolas) yra vadinamas "juoduoju popežium. Šiandie tas perdėtinis yra kun. V. Ledochovskis.

Sužinota, kad jis, kaipo naujos Lenkijos pilietis, išnaujo sugryžta apsigyventi čionai.

Tai "Pershing Square" New Yorko mieste. Tokiuo vardu pavadintas vienas skvėras (plecius) priešais Grand Central Terminal stotį.

Berlyno valdžia — ne valdžia

Vokietija bus federatyvė šalis

NĖRA TVARKOS, NEGALIMA GAUTI PAGELBOS.

Taip tvirtina protingi vokiečiai.

Londonas, sausio 4.—Bavarijos, Wuerttembergijos, Badeno ir Hesse valdžios aną dieną turėjo konferenciją Stuttgarte. Nutarta ateityje uoliai pasidarbuoti federalės Vokietijos reikalais, pasiremiant revoliucijiniais principais.

Berlyno laikraštis Vossische Zeitung rašo, jog vokiečiams yra gėda šiandie prašyti talkininkų, kad jie jiems suminkštintų laikinos santaikos sąlygas ir sulig sutarties pristatytų reikalingo maisto, kurio neturima. Negali to padaryti talkininkai, nes, sako, neturime mes tvarkos, neturime nei tinkamos, pastovios valdžios. Dabartinė Berlyne valdžia — tai tik vienos partijos norėjimas išsiaugštinti. Tokia valdžia veda šalį pragaištin.

Toliaus tas pat laikraštis pažymi, kad priešininkas (talkininkai) pirmiausia nori matyti tvarką Vokietijoje ir tik paskui su ana skaityties. Kad pravesti šalyj tvarką, reikalinga kuoveikiaus sušaukti steigiamąjį susirinkimą. Tik po susitvarkymo mes turėsime teisės pareikalauti duonos.

VOKIETIJA BUS KONFEDERATIVĖ VALSTYBĖ.

Pirmoje vietoje stovės Bavarija.

Geneva, sausio 3.—Čekų-slovakų respublikos prezidentas Masaryk, anot pranešimo iš Viennos, Pragoje esąs paskelbęs, jog prezidentas Wilsonas ir premjeru Lloyd George ir Clemenceau sutikę įsteigti naują vokiečių konfederacijinę valstybę su Bavarija priešakyje. Tečiau nuo tos valstybės busią atskirta Posen, Silesia ir Rhine provincijos.

Tan plenan ineina dar — atskirti nuo Ungarijos visas žemes su gyventojais, kalbančiais ungariškai. Iš tų žemių busią įsteigta Dunojaus konfederacija ir pavesta čekų-slovakų priežiurai.

ATIDĖTAS GALVAŽUDŽIO PAKORIMAS.

Praeitą mėnesį augščiausias Illinois valstijos teismas, pirmininkaujant vyriausiam teisėjui Duncan, nusprendė, kad Chicagos galvažudžio Earl Dear apeliacija nepriimta, ir kad jis turi but pakartas vasario 7 d., š. m.

Dabar tas pat teisėjas Duncan galvažudžio advokatui leido paduoti apeliaciją augščiausian Suv. Valstijų teisman.

Dear, žinomas automobilinis banditas, nužudė Dr. Doane šoferį Wolfe, kurs nedavė jam pavogti automobiliaus.

Kriminalis teismas Chicagoje jau senai jį atrado kaltu pirmam laipsnyj ir jis senai turėjo but pakartas. Bet apeliacijos štai ką daro.

O juk nesenai tas pat galvažudis su kitais trimis tokiais sėbrais buvo pabėgęs iš kalėjimo ir vos suimtas po išieškojimų visoj šalyj. Dabar apeliacija prasitęs ilgą laiką.

6 DOL. DIENOJE — MAŽIAUSIA MOKESTIS.

Detroit, Mich., sausio 3.— Fordo automobilių kompanijos valdyba paskelbė, kad visiems savo darbininkams, kurių yra 28,000, dienoje mažiausia mokės 6 dol. už aštuonias darbo valandas.

NEW YORKAS NETURI PIENO.

New York, sausio 3. — Čia sustreikavo Dairymen's League, kad gauti daugiau mokėti už pieną. Kai-kuriose miesto dalyse visai negalima gauti pieno.

ŠALČIAI.

San Francisco, Cal., sausio 4.—California valstijoj oras žymiai atšąlo. Naktimis apsireiškia stambi šąlna. Prisibijoma, kad tas nepakenktų daržų vaisiams.

Denver, Colo., sausio 4.— Čia ir visose apylinkėse yra vidutinė temperatura, nuo 25 ligi 35 laipsnių augščiau 0. Abelnai imant, kas metai šituo laiku yra toksai oras.

Apie šaltį pranešama iš Amarillo, Tex. ir iš Arizona valstijos. Tenai šaltis siekias 0.

Topeka, Kans., sausio 4.— Kaikuriose Kansas valstijos dalyse siautė dideli sniego pustymai — pugos. Vakaruose nuo Ellis sniege sustoję traukiniai.

Duluth, Minn., sausio 4.— Čionai termometras rodo 13 laipsnių žemiau 0. Bet kitur šaltis siekia apie 20 laipsnių žemiau 0.

Tampa, Fla., sausio 4.—Iš visų valstijos vietų pranešama apie žymiai atšalusį orą. Naktimis pasirodo šalnos. Daug nukentėjo daržovės.

Saskatchewan, Canada, sausio 4.—Čia vakar užregistruota 32 laipsniu šalčio žemiau 0.

Williston, N. D., sausio 4.— Čia šaltis siekia 26 laipsnius žemiau 0. Dideli šalčiai siaučia visame Mississippi klonyj šiaurių pusėje.

PIRKITE KARĖS TAUPYMO ŽENKLELIUS (W.S.S.)

"DRAUGAS"
LITHUANIAN DAILY FRIEND
Published Daily Except Sundays by
DRAUGAS PUBLISHING CO., Inc.,
1900 W. 46th St., Chicago, Illinois.
TERMS OF SUBSCRIPTION
One Year $5.00
Six Months $3.00
Sunday's Edition $2.00
At NEWS-STANDS 2c A COPY
Advertising rates on application

LIETUVIŲ KATALIKŲ DIENRAŠTIS
"DRAUGAS"
Eina kasdieną išskyrus nedėldienius.
PRENUMERATOS KAINA:
Metams $5.00
Pusei metų $3.00
Prenumerata mokasi iškalno. Laikas skaitosi nuo užsirašymo dienos iki nuo Naujų Metų. Norint permainyti adresą visada reikia prisiųsti ir senas adresas. Pinigai geriausia siųsti išperkant krasoje ar expresse "Money Order" arba įdedant pinigus į registruotą laišką.
"DRAUGAS" PUBLISHING CO.
1900 W. 46th St., Chicago, Ill.
Telephone McKinley 6114

Šviesi Kuopa.

Chicagoje yra visokių žmonių ir visokių draugijų. Pačiame mųs viešojo gyvenimo tamsigalyje grudžiasi draugijos su šventųjų vardais apseinančios taip, kad užsipelnytų bedievių pagyrimą ir tuomi išniekinančios savo šventųosius vardus. Bet yra Chicagoje šviesaus proto ir geros širdies žmonių, sudarančių augštos rųšies draugijas, gerbiančias savo vardą ir apsėjimu augštinančių savo šventųosius globėjus.

Šiuomi žygiu atseina paminėti Šeštąją Labdaringos Sąjungos kuopą. Jos sėdyba yra North Sidėje, prie Wabansia ave., Šv. Mykolo parapijoje. Toji kuopa į Šv. Antano Labdaringąją Sąjungą įstojo kaipo Garbės Narys, aukodama pavargelių reikalams iš savo iždo šimtą dolierių. Tą auką ji padarė dar 1918 m., bet dabar tat pagarsinama viešai.

Protinga ir darbšti yra tos kuopas valdyba. Jos pirmininkas Antanas Nausėda 29 gruodžio tapo antriems metams išrinktas visos Sąjungos pirmininku. Su juom išvien eina kuopos sekretorius — S. Bislis ir iždininkas.

Kiti kuopos nariai taip-gi supranta reikalą šelpti nelaimingus tautiečius ir aukleti jų paliktus našlaičius. Valdybai ir nariams sutariant lengvai ir naudingai eina kuopos darbas. Iš jos dar tikimės ir daugiau naudingų darbų.

Iš keliolikos kuopų priklausančių prie Sąjungos atsiras, beabejonės, ir daugiau panašių, bet kol kas naujausio pasižymėjimo spinduliai šviečia iš Šeštosios kuopos.

Slaptoji Diplomatija ir Slaptos Dr-jos.

Tarp kilniausių busiančios taikos paragrafų žada buti panaikinimas slaptosios diplomatijos. To panaikinimo reikalas išeina iš demokratijos. Jei visa tauta turi valdžią, tai visa tauta turi žinoti, ką jos valdininkai daro; delto jie neturi nieko daryti slapčia nuo visuomenės. Tat aišku.

Ikišiol toli netaip viskas buvo. Viešpatijos su viešpatijomis darydavo sutartis, o visuomenė netik nežinodavo kas sutarta, bet nei to, kad sutartis yra negauadavo palikti. Tas slaptasias sutartis darydavo ne vien karalijos, bet ir respublikos. Sutartys nekartą uždėdavo ant visos viešpatijos gyventojų daug sunkenybių arba paduodavo svetimiems didelę dalį viešpatijos turto. Visos priešsutartinės derybos taipgi budavo slaptos.

Dabar žadama tą panaikinti. Dieve duok, kad prižadas taptų ištesėtas. Visos didžiosios tarptautinės nedorybės pasidarė slaptosios diplomatijos tamsybėje. Kaip dienai išaušus sodžiuose vagys eina gultų, taip gal tarptautiniai pasaulio nedorėliai liautųsi veikę, jei slaptoji diplomatija iš nyktų.

Bet yra viena begalo didelė kliutis. Tai slaptosios draugijos. Jos slapčia susirenka, niekam nežinant susitaria ir beslėpdamos savo tikslus, prikalbina jiems tarnauti visai tiems tikslams neprijaučiančius žmones. Taip keliolika slapčia susitariančių svetimtaučių užraugdavo neramybės raugą tarp kelių tukstančių lietuvių taip, kad peštynės pasidarydavo parapijoje. Taip keli bedieviai, slapčia susitardami katalikiškoje draugijoje, du ir tris šimtus vyrų vadžiodavo ir vadžioja už nosies. Tat yra slaptoji diplomatija mažame gyvenimo kampelyje.

Kol viešpatijos turėdavo savo slaptų kanceliarijų ir į jas neįsileisdavo svetimtaučių, tol slaptosios tarptautinės draugijos negaudavo patirti ir sunaudoti kaikurių žinių. Tokiu budu tų slaptų draugijų kenksmingumas budavo mažesnis. Jos slėpdavo savo tikslus ir priemones nuo kitų, kiti slėpdavo savuosius nuo jų.

Jei dabar taps panaikinta slaptoji diplomatija tautoms, o nebus panaikinta slaptybė tarptautinėms draugijoms, tai tos draugijos užvaldys tautas ir tautos vergaus pačios nežinodamos kam, tik jausdamos, kad jiegų netenka. Susidarys slapta pasaulio išnaudotojų organizacija, ant durų padės labai gražų parašą ir trauks syvus iš darbininkų, tautų ir viešųjų organizacijų. Kad to nebutų reikia panaikinti nevien slaptą diplomatiją, bet ir slaptasias draugijas.

Bet kartais pati geriausia draugija turi slėptis. Jug slėpėsi krikščionys per 300 metų, slėpėsi lietuviai per 40 metų skaitydami laikraščius. Ir daug kitokių pavyzdžių galima surasti.

Tie visi pavyzdžiai nerodo slaptų draugijų gerumą, bet rodo, kad reikia pasauliui laisvės ir teisybės. Jei Rymo cezariai butų pakentę tikėjimą į vieną Dievą, jei Rusija nebutų skriaudusi pavergtųjų tautų, tai netūrėtume pavyzdžio slaptų ir gerų draugijų. Tai-gi reikia taip sutvarkinti pasaulį, kad tautoms ir nuomonėms butų pilna laisvė, kad teisybė viešpatautų jame, kad nebutų slaptų draugijų. Tada bus galima taip-gi panaikinti ir slaptąją diplomatiją.

Jei neįvyks čia minėtieji dalykai, tai pasaulio demokratiškumas bus ne demokratiškas, o tik muilas žiopliams ant akių.

— Londonas, sausio 3. — Vietos laikraščiai išreiškia nepasitenkinimą, kad S. V. didinu karės laivyną.

Iš Rusijos Politikų Karės su Katalikyste.

Aštuonioliktame šimte metų Lietuva buvo smarkiai susivienijusi su lenkais ir drauge su jais neteko politiškos laisvės. Ta nelaimė pasidarė ne vien iš kaimynų nesąžiningo gobšumo, bet taip-gi iš to, kad abiejų susivienijusių tautų dvasia buvo nusmukusi visose srytyse.

Stambiausias ir giliausias lenkų literaturos istorikas-mokslininkas Stanislaw hr. Tarnowski sako, kad viduryje aštuonioliko šimtmečio lenkų raštija buvo nukritusi iki pačiam dugnui. Lietuvių raštijos tais laikais prieš Duonelaitį, ir Drazdauską nebuvo visai.

Dvasios sunykimas tautoje niekuomet nesidaro tik vienoje srytyje, o visuomet įžeidžia visas srytis, vienas užgaudamas giliau, kitas neteip giliai. Tai-gi ir bažnytinis gyvenimas Lenkijoje bei Lietuvoje politiškos laisvės prašymo laiku buvo taip labai sunykęs, kaip niekuomet nei pirmiaus, nei paskiaus.

Bažnytiniame gyvenime yra trys stambiosios šaknys, duodančios jam ir stiprybę ir gyvybę. Jos yra: 1) įtikėjimas į Kristaus mokslą ir Jo skelbtus doros principus, 2) dvasinio patarnavimo organizacija parapijose ir vyskupijose, 3) mokslas. Pirmąją šaknį vadinkime tiesiog tikėjimu, antrąją dvasiniu patarnavimu; trečiosios vardas yra užtektinai trumpas ir aiškus.

Anais nelaimingaisiais laikais pirm 150 metų teologiško mokslo Lietuvoje nebuvo, nors turėjome universitetą, porą seminarijų ir daug kolegijų. Nuodugnaus, bešališko ir sistematiško tyrinėjimo metodų mųs mokyklos nežinojo, delto jos buvo nevaisingos.

Dvasinis patarnavimas parapijose ir vyskupijose, nors nevisai buvo dezorganizuotas, bet išrodė lyg surudijusi gergždžianti mašinerija. Ji judėjo, bet mažai tegamino savo tikslui naudingų dalykų. Delto tikėjiminės pirmyneigos nebuvo nei Lietuvoje, nei Lenkijoje.

Šiaip taip žibėjo tikėjimo ugnis žmonių širdyse. Tai buvo ir stipriausia ir gyviausia bažnytinio gyvenimo šaknis. Suvargus anom dviem nei šitą negalėjo buti visai stipri bei sveika, tečiaus vis-gi buvo.

Lietuva teko Rusijai, kuomet šioje viešpatavo Katarina Antroji. Ji buvo akyla ir baisiai nekentė katalikystės. Ji buvo labai geru su žinomuoju bedievių vadu Voltair'u. Tas taip-gi buvo gana akylas ir baisiai nekentė Bažnyčios. Katarina nuolat rašinėdavo laiškus Voltair'ui ir jis jai.

Tai-gi Rusijoje buvo kam suprasti vargingą Katalikų Bažnyčios spingsojimą tada, kada patekome po rusais. Rusija mintijo, kad jai bus nauda išnaikinus katalikystę Lietuvoje, nes tikėjosi, kad tuomet ta užgriebtoji šalis veikiaus surusės. Rusijos politikams rodėsi, kad reikia protingai spustelėti vienatinę gyvą Bažnytinio gyvenimo šaknį, butent tikėjimą, ir visa katalikystė Lietuvoje išnyks.

Rusų politika smarkiai apgalvojo plėną užgesinti mųsų tikėjimą. Jiems pasisekė visas Lietuvos Bažnyčias perorganizuoti taip, kad centras butų Peterburge ir to centro viršunėje pastatė blogiau negu nežinomą aiškų asmenį Stanislovą Bohusz-Siestrzenciewicz'ių.

Taip prirengus dalykus rodėsi, kad katalikystės gyvenimas turi žlugti Lietuvoje. Tečiaus vietoje žlugimo pasirodė kova. Ką tik tvyksantis katalikų tikėjimo žiburėlis nesidavė užpusti sugalvotomis priemonėmis. Rusų politika griebėsi kaskart smarkesnių prienonių. Tos priemonės buvo kaskart mažiau apgalvotos, kaskart žiauresnės. Mažas tikėjimo žiburėlis atsigavo ir įsikurė didoka karšta ugnimi. Per šimtą metų su viršum Rusijos politikai neprastojo vilties tą ugnį užgesinti ir per šimtą metų ji ėjo didyn.

Ant galo Japonų karė parodė Rusijai, kad politiški jos pamatai klaidingi, ir kad stiprybė yra veikiau išvaizdoje negu tikrybėje. Tuo laiku kaikurie Rusijos ministrai suprato, jog ir kova su tikslu panaikinti katalikystę viešpatijoje yra bergždžias, viešpatijai kenksmingas darbas. Tada tapo sustatytas manifestas apie sąžinės laisvę ir apgarsintas 17 (30) balandžio, 1905 metų.

Tą dieną užsibaigė šimto metų karės tarp Rusijos politikų ir katalikystės. Mes laimėjome. Negana ką priešui ne pasisėkė mus sunaikinti, bet mųs pačių tikėjimas šimteriopai buvo didesnis, šviesesnis ir stipresnis negu tos karės pradžioje. Nuo tada pirmutinė ir gyviausioji Bažnyčios gyvenimo šaknis, gali sakytis, esant sveika ir aprupinta.

Bet visoms jiegoms įsitraukus į kovą už tikėjimą Lietuvos Bažnyčia neturėjo nei laiko, nei išteklius taisyti kitas dvi savo šaknis. Parapijiniame dušių aptarnavime tebeviešpatavo iš aštuonioliko šimtmečio užsilikę įpročiai nevisuomet tikslingi, kartais sunkus kunigams, mažai naudingi žmonėms. Mokslo vietoje buvo mokinimas ir mokinimasis.

Kas suprato 1905 metų naudą Lietuvos Bažnyčiai, tas turėjo imti mintyti apie aprupinimą dviejų Bažnyčios šaknų, likusių silpnomis. Peterburginės Katalikų Akademijos profesoriai lietuviai tą suprato greičiaus negu į tris metus. Kun. Matulevičius persiėmė tuomi ir tam tikslui pavedė savo gyvenimą.

Ką jis darė tam tikslui, pamatysime kitame straipsnyje, kurio vardas bus: "Vyskupas Matulevičius ir Marijonai".

Kun. Pr. Bučys.

BUS LAIMINGAS.

Kiek metų praėjo,
Praėjo umai. —
Viens laimę turėjo,
Kitam tik vargai. —

Šį Naują Metelį
Abudu sutinka,
Vienam švieč' žvaigždelė,
Kitam viltis menka.

Viskuom valdo Dievas,
Likimais visų.
Jis tikras yr' Tėvas,
Vargdienių žmonių.

Jei Dievą mylėsi,
Jam viltį sudėsi;
Bus metas laimingas,
Už triusų teisingas.

Pranas.

SKAITYKITE "DRAUGĄ"

KAS LIETUVIŲ VEIKIAMA PARYŽIUJE?

Iki atvažiuos iš Lietuvos tikri Lietuvos atstovai, dabar yra Paryžinje Amerikos lietuvių atstovas, adv. M. Mastauskas, kun. Adomas Vilimavičius, inžinierius Ernestas Galvanauskas (nuo 3-jų metų gyvena Paryžiuje); Juozas Šaliunas (Amerikos kareivis); p. Pautienius ir keli kiti lietuviai. Viso darbo pradžia yra ši:

1) Stengiasi, kad Lietuva tuoj butų pripažinta neprigulminga visų alijantų valdžių; kad butų pripažinta laikinoji Lietuvos valdžia ir kad butų leista turėti savo atstovus pas alijantų valdžias ir taikos tarybose.

2) Yra leidžiamas mėnesinis laikraštis kartu: lietuvių, latvių ir estų — "Revue Baltique", prancuzų kalboje.

3) Atidaromas paaiškinimo biuras ir spaudos biuras.

4) Rengiamas prancuzų-lietuvių komitetas Lietuvos reikalams ginti, kuriame bus žymus prancuzų veikėjai ir parlamento atstovai.

5) Rengiama paskaitos apie Lietuvą ir apie pradžią vasario mėn., 1919 m., rengiamas lietuvių muzikos ir giedojimo koncertas.

Kada susitvarkys visas darbas, tada galima bus pranešti daugiaus lietuvių visuomenei. Meldžiu visų lietuvių redakcijų siųsti savo laikraščius, nors po vieną egzempliorių mano antrašu, nes jie yra reikalingi netik veikėjams, bet ir taip jau Paryžiuje gyvenantiems lietuviams ir kareiviams. Toliaus bus pranešta tikras biuro antrašas.

Kun. Adomas Vilimavičius.

WASHINGTONO BULETINAI.

Valstybės Departamentas 26 d. gruodžio pranešė Lietuvių Egzekutyviam Komitetui, Washingtone, gavęs iš Lietuvos žydų kablegramą, kurioje jie nusiskundžia, kad padėjimas mokyklų Lietuvoje abelnai esąs kritiškas. Žydai guodžiasi neturi lėšų ir jei nesulauks pagelbos iš Amerikos, mokyklas Marijampolyj ir kituose Lietuvos miestuose turės uždaryti. Panašiai, beabejo, bus ir su Lietuvos mokyklomis.

Gruodžio 26 d. gauta per (Secretary of State) Valstybės Sekretorių kablegrama p. Pakšto, adresuota Lithuanian National Council, kurioje pranešama, kad Dunaburgas ir Švenčionis paimti rusų bolševikų. Vilnius didelėme pavojuje. Lietuvos rėdas kraustosi iš Vilniaus. Ginklų lietuviams vokiečiai neparduoda. Lietuvių rėdas keletą kartų kreipėsi ir vėl kreipėsi prie Amerikos, šaukdamiesi pagelbos.

Paryžiaus lietuviai kablegrama iš 22 d. gruodžio, adresuota kun. J. Jakaičiui, į Worcesterį praneša, kad Lietuvių Informacijos Biuras Paryžiuje susideda iš sekančių, daugiausia Paryžiuje jau nuo sėnai apsigyvenusių lietuvių: kun. A. Vilimavičius, inžinieriaus Galvanausko, p-lės Pouvreau (prijaučiančios lietuvių judėjimui prancuzės) knygininko p. Pautieniaus (ilgus metus gyvenančio Paryžiuje) ir provizoriaus Plataklio. Šaukiasi piniginės pagelbos.

Lietuvos valdžiai pasiųsta kablegrama su pasveikinimu, kad ten visos Lietuvos dalys susiliejo ir visos lietuvių partijos dirba vienybėje.

Dagirdę, kad Lietuvai gresia pavojus iš pusės rusų bolševikų, taipgi ir iš pusės lenkų, kreipiamos į Valstybės Departamentą, į Karės Departamentą ir į kitas interesuotas įstaigas ir asmeniškais paaiškinimais ir memorandumais prašydami pagelbos.

Egzekutyvis Komitetas
Kun. J.
Sekretorius.

LAISVĖ IR APŠVIETA.

Reikia gerų mokyklų.

Ne visi lietuviai vienodai žiuri į mokyklos uždavinius. Yra tokių nuomonių žmonių, kad jeigu jiems butų pavesta visas Lietuvos mokyklas tvarkyti, tai tauta susilauktų ne laisvų sveikų piliečių, bet dvasios vergų ir paliegelių.

1. Lietuviai socijalistai gatavi net prieš gamtos tvarką ranką kėlti: jie priešingi tam, kad pirmaisiais vaikų auklėtojais butų jų tėvai; dar nepaėjinančius kudikius jie atimtų iš motinų ir valstijos vaikinyčiose juos augintų ir auklėtų socijalistų - dvasioje, o kitaip sakant, pageniškoje dvasioje garbinimo pilvo, reikalų, kovos už buvį, dvasioje pliko materijalizmo ir vaikezukų kovos prieš Sutvertoją, dvasioje palaidumo, dvasioje varžymo, priespaudos ir persekiojimo kitaip manančių žmonių. Tokia žemutė "bedvasė dvasia" negali išauklėti laisvų piliečių. Ji veda prie dvasios vergijos, prie įsisiubavimo žemųjų geidulių, prie puvimo visuomenės ir tautos.

Ne! Socijalistai neišauklės tautai laisvų piliečių. Jie gali per tulą laiką auginti gerus reproduktorius (veislininkus), —čia kalbame apie žmones— bet ir tai labai neilgai, nes visokios laisvos meilės ir gimdymų kontroliavimai — greitai privestų tautą prie supuvimo ir išsigimimo.

2. Neišaugins sveikų laisvų piliečių nei laisvamaniai-liberalai. Laisvamaniško-liberalizmo dvasia auklėja egoistus, saumeilius, skriaudikus, ištiželius proto ir doros. Laisvamanis liberalas neduos vaiko gyvenimui pamato, nenurodys idealo, kuriam verta butų pašvęsti visas pajėgas ir gyvybę. Liberelai varosi už tai, kad visos mokyklos butų valdžios rankose ir kad jose nebutų išguldinėjamas tikybos mokslas. Jų bedieviškos mokyklos auklėtų tik geidulių vergus ir gamintų tautai greitą susilpnėjimą ir galutiną pražuvimą. Gi jų nutolimas nuo krikščioniškos doros mokslo priveistų tautai iš vienos puses beširdžių išnaudotojų, kapitalistų, iš antros pusės minias alkanų skriaudžiamų žmonių. To pasekmės butų nuolatinės socijalės neramybės, kruvinos revoliucijos, o drauge su jomis sutrukdymas tikros, sveikos pažangos.

Laisvus ir sveikus piliečius gali išauklėti tik sveika, pažangi krikščioniška mokykla. Ji netik skiepins vaiko širdin ir kals jo protan dėsnius teisingumo, meilės, brolybės, lygybės — žodžiu sakant visus Kristaus paskelbtus obalsius — bet taip-pat ir pratins jį nuo mažystės tuos obalsius taikinti ir vykinti gyveniman. Krikščioniška mokykla bus auklėtoja tikrosios demokratijos t. y. žmonių valdžios. Kitus gali valdyti tik tas, kurs patsai moka valdyties, kurs supranta gyvenimą, kurs geidulių ponas, kurs toli žiuri, augštai siekia, kurs nesikapsto visai tarp žemės dulkių. Tokiuo yra šviesus, doras, tvirtas, pažangus krikščionis. Tokių piliečių, tokių demokratų ir Lietuvai reikia, ir tik krikščioniška mokykla tokius galės išauklėti.

Demokratas.

GERB. "DRAUGO" SKAITYTOJAMS.

SVARBUS PRANEŠIMAS.

Pradėjus 1919 metais "Draugo" Administracija dienraščio skaitytojams, kurie atnaujina už dienraštį prenumeratą arba naujai jį užsisako, įveda naują pakvitavimui metodą, apie ką čia paaiškinsime. Ta nauja skaitytojų pakvitavimo metoda Administracijai sutaupys daug laiko ir nemažai pinigų, kurie šiandie išleidžiami krasaženkliams siunčiant skaitytojams pakvitavimus. Nuo to atlikęs laikas bus panaudotas svarbesniems darbams, gi pinigai — paties dienraščio pagerinimui.

Čia apeina tik tuos skaitytojus, kuriems "Draugas" siunčiamas per pačtą. Nauja metoda ve kokia:

Kiekvienas skaitytojas, kurs gauna "Draugą" per pačtą, ant dienraščio atranda prilipintą spalvuotos popieros ruoželį, ant kurio yra padėtas skaitytojo vardas, pavardė ir adresas. Be šito ten dar yra padėti ypatingi ženklai, kurie ligšiol buvo reikalingi tik vienai Administracijai. Tie ženklai yra, pav., tokie: 4—3—8; 2—26—9; 7—15—9; 1—22—20 ir t. t.

Ką tos skaitlinės reiškia? Jos reiškia: pirmosios paeilinį mėnesį, antrosios mėnesio dienas, gi trečiosios — metus. Ir taip: 4—3—8 (reiškia: balandžio 3 diena 1918 metai); 2—26—9 (reiškia: vasario 26 d. 1919 m.); 7—15—9: (reiškia: liepos 15 d. 1919 m.). 1—22—20 (reiškia: Sausio 22 diena 1920) ir t. t.

Taigi nuo šiol šitais ant adresų ženklais skaitytojai bus pakvituojami už užsimokėjimą už laikraštį.

Kas, pav., atnaujins už dienraštį prenumeratą visiems metams pradėjus sausio 2 d., 1919 m., tasai gaus laikraštį ir šale adreso bus pažymėta: 1—2—20. Tas reiškė, kad jis pakvituojamas ligi: sausio 2 d., 1920 metų. Kas atnaujins arba užsisakys dienraštį su vasario 10 diena, 1919 m. ir užsimokės pusei metų, ant adreso atras: 8—10—9, taigi: Rugpjučio 10 d., 1919 m.

Šitie ženklai bus skaitytojams ne tik aiškus pakvitavimas, bet dar jie nurodys, kada baigiasi prenumerata. Tai puikus bus parankumas ne tik Administracijai, bet ir patiems skaitytojams.

Kitokie posenovei pakvitavimai bus siunčiami tik tiems skaitytojams, katrie *butinai* tokių reikalaus.

Kartais tuose ant adresų pakvitavimuose gali pasitaikyti klaidų. Tad gerb. skaitytojai yra prašomi pranešti mums apie užtėmytas klaidas, ar kokius neaiškumus. Tada mes pataisysime arba per dienraštį paaiškinsime.

AR YRA PRAGARAS?

TIKĖJIMO TIESA APIE PRAGARĄ IŠAIŠKINTA PAVYZDŽIAIS IŠ BAŽNYČIOS ISTORIJOS.

Parašė *Kun. Pr. Schouppe,*

Iš lenkiško vertė *Kun. Pel. Martišius.*

(Tąsa.).

dėjo mirti, tuomet sukapojo jį gyvą. Tiesa, tasai nelaimingasis padarė baisią piktadarybę, bet jis užmušė tik mirštamąjį kunigaikštį. Užtatai klausiu, kokia bausmė turi buti skiriama tam, kuris kįla prieš karalių Karalių.

Pagal kai-kurių rašytojų, bedievis ir paleistuvis ciesorius Zenone mirė baisia mirtimi. Naktį balandžio 9 d., 491 m. nuo persivalgymo taip labai apalpo, kad paskaitė jį už numirusį ir umai palaidojo karalių grabuose. Ten atsipeikėjęs šaukė savo tarnus ir sargus, bet niekas neatsiliepė. Pasijuto, kad yra uždarytas tamsybėje drauge su numirėliais. Paikdamas iš nusiminimo draskė viską, kas tik pasipainiojo, ir daužė galvą į sienas. Taip besidaužydamas numirė. Koks baisus turėjo buti to gyvo palaidoto ciesoriaus padėjimas! O vienok ar toksai yra prakeiktųjų padėjimas?!..

Pragaras yra duobė viso pasaulio nedorybių sumetimui. Jame yra tartum, sukraūta: paleistuvystė, keiksmai, puikybė, neteisybė ir visos nuodėmės, kurios yra tartum dušių supuvimas. Prie tų dvasios nešvarumų reikia dar pridėti kuobjauriausias kuno dvokimas, bjauresnis už visokį dvokimą. Šventasai Bonaventura sako: jeigu vieno prakeiktojo kunas pasiliktų ant žemės nepridengtas, tai jau to pakaktų, kad ant žemės niekas gyventi negalėtų: pagadintų orą ant visos žemės taip-pat, kaip paliktas kokioj' nors trioboj' lavonas pagadina orą visoj' trioboj'.

Vienas žmogus Lijone įėjo į rusį (sklepą) kuriame buvo neseniai palaidotas, bet jau suvis pasileidęs nuo supuvimo lavonas. Įėjęs ten, tuojaus krito negyvas. Dvokiantieji garai apėmė jį taip smarkiai, kad ant vietos užtroško.

Sulpicijus Severas Šv. Martyno gyvenime pasakoja apie šį atsitikimą. Gyvenimo pabaigoje pasirodė tam šventąjam velnias gundytų jį. Melagystės dvasia apsireiškė jam su karaliaus iškilme, su auksiniu vainiku ant galvos ir sakėsi esąs: garbės karalius, Kristus, Dievo Sunus. Šventasai vyskupas, pažinęs gundytoją po tais žmonių didenybės paveiksais, pavarė jį šalin su paniekinimu. Sugėdinta piktoji dvasia tuojaus išnyko, bet atkeršydama taip pagadino orą kambaryje, kad jau negalima buvo daugiaus jame begyventi.

Jezavitai dar šv. Ignaco laikuose buvo apsigyvenę prie Marijos Panos bažnyčios Lorete. Velnias, pavydėdamas, kad jie veda dušias doros keliu, pradėjo juos užpuldinėti. Dievas leido jam regimai juos užpuldinėti. Piktos dvasios užpuolė ant viso namo. Tai gąsdino vienuolius, tai mušė, tai visokiais budais prikalbinėjo pamesti vienuolyną. Vienas iš jų veidmainių gundytojų, vienuolio atstumtas ir priverstas, prasišalinti iš jo kambario, išeidamas tarė: "Taip! mano patarimai tau nepatinka; pažiurėsiu, ar mano kvapas bus tau malonesnis." Tai taręs, atvėrė baisius nasrus ir kvėpė vienuoliui į burną tokiu bjauriu dvokimu, kad Dievo tarnui pasirodė, jog ant vietos teks užtrokšti. Pasmirdęs taja pragaro siera kambarys ilgai neleido jame niekam gyventi.

Kitas pragaro kankinimas yra baisi velnių ir prakeiktųjų žmonių draugija. Pasitaiko tokie nelaimingi nusidėjėliai, kurie, manydami, kad jau tikrai eina į pragarą, ramina save, sakydami: *"aš nebusiu ten patsai vienas!"* Liudnas nusiraminimas! Jį galima prilyginti nusiraminimui piktadėjo, kurs džiaugiasi, matydamas, kad jį pasmerkė apkalti drauge su kitais kaliniais.—Pagalios dar galima suprasti, kad kalinys atranda sau šiokį-tokį nusiraminimą tokių-pat, kaip jis, draugijoje. Bet pragare nei to nebus. Ten prakeiktieji yra budeliai vieni kitiems. *Ten,* sako šv. Tomas, *nelaimės draugai netik nepalengvins prakeiktojo likimo, bet dar jį apsunkins."* (Suppl. 2. 86, a. I.). Net buti draugijoje tų, kurie ant žemės buvo geriausi sėbrai, prakeiktajam yra baisus dalykas. Skaitytų jie save laimingais, jeigu turėtų draugais liutus, tigrus ir kitus žvėris, o ne savo gimines, brolius arba gimdytojus.

Gal nori matyti pragaro neturtą, plikumą jame tų, kurių visa laimė ir dievaitis buvo ligalaikiniai daiktai? Užtatai atsiminki Evangelijos didžturtį. Begyvendamas buvo papratęs valgyti skanius valgius, paduodamus sidabro induose, ir gerti brangius vynus iš aukso taurių, puikiai rėdytis; pragare-gi pasijuto didžiausiame varge. Tasai, kuris pirmiaus pavydėjo Lozoriui trupinių nuo savo stalo, dabar patsai turi elgėtauti. Dabar meldžia jau ne gardumynų, bet tik vandens lašo, ir, skaitytų save laimingu, jeigu butų jam leista nulaižyti tą lašą net nuo raupuotojo piršto. Bet ir to lašo jam neduota! Ar nepasakė jums Išganytojas: *"Bėda jums turtingiesiems, nes turite savo palinksminimą. Bėda jums, kurie esate pasotinti, nes alksite!"* (Luk. VI, 24 ir 25).

Amžiname urve visai nėra šviesos, rašo šv. Teresa (Jos gyvenimas, persk. 32); yra ten tiktai kuodidžiausias tamsumas, o vienok nors nei jokia šviesa ten nešviečia, kiekvienas mato tai, kas akiai yra baisiausia! Tarp daiktų kurie labjausia kankina prakeiktojo akis, baisiausiai kankina velniai, kurie pasirodo visame savo bjaurume.

Šventasai Bernardas pasakoja apie vieną vienuolį, kuris budamas savo kambaryje, susykiu taip baisiai pradėjo šaukti, kad susibėgo visi vienuoliai. Atrado jį nesavėje ir kalbant tuos liudnus žodžius:

— *"Tebunie prakeikta diena, kurioje įstojau į vienuolyną!"*

Persigandę ir sujudinti tokiu keikimu, kurio priežasties nežinojo, broliai klausinėjo jo, drąsino jį, įkalbinėjo jam vilties Dievuje. Tuojaus nusiraminęs tarė:

— *"Ne, ne, tai ne gyvenimą vienuolyne turiu keikti. Priešingai, palaiminta toji diena, kurioje tapau vienuoliu! Mąno broliai, nesistebėkite, matydami mane taip persigandusį. Pasirodė man du baisiu velniu. Pamatęs, kokie jie bjaurūs, apalpau. Kas per baisenybės! Oi! geriaus kentėti visus kentėjimus, negu dar kartą ką panašaus regėti!*

Vienas šventas kunigas, išvarydamas velnią iš apsėstojo, paklausė piktosios dvasios, kokias kančias kenčia pragare. Velnias atsakė:

— *Amžiną ugnį, amžiną prakeikimą, amžiną pasiutimą ir baisų nusiminimą, kad jau niekuomet neretgėsiu savo Sutvertojaus.*

— *Ką padarytumei, kad galėtumei regėti Dievą?*

— *Kad Jį galėčiau regėti nors trumpą valandėlę, sutikčiau kentėti kančias per 10,000 metų. Bet tuščias geidimas! Amžinai kentėsiu kančias, o Jo niekuomet neregėsiu!*

Tokiose-pat aplinkybėse paklausė velnio ekzorcista: *kas jį labjausia kankina pragare?* Atsakė neapsakomai nusiminusiu balsu:

— *Visuomet, visuomet! niekuomet. niekuomet!..*

Vieną kartą viena šventoji dumojo apie pragarą, o apsvarstydama kančių amžinybę, tuodu baisiu: *visuomet ir niekuomet* jokiu budu negalėjo sutikti, kad maloningasai Dievas taip skaudžiai baustų.

— *Viešpatie,* tarė ji, *atsiduodu Tavo teismams, bet nesiek taip toli Tavo teisybės aštrumu.*

Išgirdo atsakymą:

— *Ar supranti, kas tai yra nuodėmė? Nusidėti, tai vistiek, ką pasakyti Dievui: netarnausiu Tau! niekinu Tavo teisę, tyčiojuosiu iš Tavo grumojimų!*

— *Suprantu, Viešpatie, kad nuodėmė pažeidžia Tavo Didybę.*

— *užtatai, paseikėk, jei gali, to pažeidimo didumą.*

— *Viešpatie! tasai pažeidimas yra begalo didis.*

— *Užtatai, ar nereikia bausti jį amžina bausme?! Kad toji bausmė negali buti begalinė didumu, reikia, kad ji truktų be galo. Užtatai Dievo teisybė reikalauja tos amžinos bausmės, reikalauja to bausaus: visuomet, ir dar baisesnio: niekuomet. Patįs prakeiktieji turės atiduoti garbę tai teisybei ir kentėdami sušukti: "Teisus esi, Viešpatie, ir teisus Tavo teismai!"* (Ps. 118).

Šv. Jonas Damaskietis, aprašydamas šv. Juozapato gyvenimą, sako, kad tasai jaunas kunigaikštis vieną dieną, kentėdamas didžias pagundas, su ašaromis meldęs Dievo, kad Tasai išgelbėtų jį nuo pagundų. Dievas išklausė jo meldimo. Dvasios pagavime tapo nuvestas į tamsią, bjaurią ,visokių baisių regyklų pilną vietą. Ten buvo pilnas sieros ir ugnies tvenkinys, o joje buvo paskandinta daugybė nelaimingųjų. Tarp baisių kaukimų ir šauksmų išgirdo balsą iš dangaus:

— "Čia nuodėmė gauna bausmę, čia trumpa linksmybė baudžiama amžina bausme."

Tasai regėjimas pastiprino jį ir leido pergalėti visus priešo užpuolimus.

Šv. Tomas sako, kad prakeiktieji labjausia gailėsis del to, kad už vieną *nieką* tapo prakeikti, kuomet labai lengvai galėjo įgyti amžiną laim'!

Jonatas tapo pasmerktas myriop užtatai, kad valgė truputį medaus, kurį jo tėvas Saulius buvo uždraudęs jam valgyti. Savo nelaimėje šaukė jis:

— *Ragaudamas praragavau galu lazdelės, kuri buvo mano rankoje, medaus truputį, o štai dabar mirštu.* (I Kar. XIV, 43).

Dar graudžiau raudos prakeiktieji, kuomet pamatys, kad už vieną medaus korį, už vieną greit pasibaigsiančią linksmybę yra pasmerkti į amžiną pragarą!

Skitai, apgulę karalių Lizimaką, užtvenkė visus šaltinius, kad neįtekėtų į miestą nei lašelis vandens. Lizimakas netekęs vandens ir didei ištroškęs atsidavė į priešų rankas. Priešai dovanojo jam tik gyvybę, o viską kitą atėmė. Tuokart padavė jam šalto vandens puodelį troškimui užgesintų. O kuomet išgėrė, tarė:

— "Oi, kaip greitai praėjo nusiraminimas, delei kurio netekau ir sosto ir laisvės!"

(Daugiau bus).

DUBELTAVOS STAMPOS Kiekvieną Utarninką ir Ketvergą

KLEIN BROS. HALSTED & 20th STS.

Žiema jau čia! Pirkite žieminius apatinius musų sampeliniu apatiniu skyriuje. Nepaprastai geros rųšies del viso meto.

Extra Didelis Išpardavimas Prasides Panedelyj, Sausio 6 d.

33-čias METINIS ŽALIU TIKIETU IŠPARDAVIMAS

Chicagos šeimininkes čionais yra 33-čias metinis Žaliu Tikietu Išpardavimas, per kuri jus galite sutaupyti pinigu jeigu jus tiktai pasinaudosite proga? Mes jau seniai prirengeme viska ir iš to didžuojames — sekti paskui minia prie šitu išpardavimu ir atsipinkite kad kiekvienas žalias tikietas reiškia ddeli taupuma.

Smulkus Cukrus Gerialstos ryšies smulkus cukrus, panedėlyj tiktai svaras po 5 svarai kiekvienam. 9c

Scouring Powderis Swifts Sunbright scouring powderis 3 kenutės už 11c

Laundry Muilas Klein Bros., geriausias Laudry Muilas 5 šmotai už 21c

Staline Druska Augštos ryšies stalinė druska specijaliai maišelis 5c

Snyders Tomato Catsup Panedėlyj tiktai didedelis butelis tiktai 21c

Hope Muslinas Tikras Hope ar Daisy baltintas muslinas, jardas pločio tiktai 19½c 10 jardų kiekvienam

Lovoms Paklodes. Gatavos paklodės 81x90 colių be siulės, geros ryšies tiktai $1.42 4 kiekvienam

Panedeli Sausio 6 mes pradedame musu Dideli Išpardavima 12,000 ŠMOTU VYRU, MOTERIU IR VAIKU

Sampelių Zieminių Apatinių

NUO 1-3 IKI 1-2 ŽEMIAU REGULARES KAINOS.

Visa eilė roadmans sampelių nuo J. V. Farwell Co., ir Marshall Field Co., (wholesale) tikriausias sutaupinimas! Ateikite ir nusipirkite visus apatinius, kurių jums tiktai reikės per šitą visą žiemą, — jie visi yra geriausios ryšies.

48c IKI 64c APATINIAI PO 29c
Moterių 48 Jersey Ribbed marškinia
Moterių 50 Flaneliniai marškiniai
Moterių 45 Jersey Ribbed Kelnes 34-36
Moterių 48 Ploni marškiniai po
Moterių 64c vidutinio storio marškiniai
29c

55c IKI 75c APATINIAI PO 39c
Vaikų 58c vilnuoti marškiniai specijaliai po
Vaikų 58c vilnuoti marškiniai specijaliai po
Mergaičių 64c eJrsey Ribbed marškiniai ir kelnes
Moterių 75c ploni marškiniai po
Mergaičių 64 kremavi marškiniai ir kelines po
39c

75c IKI 98c APATINIAI PO 54c
Moterių 98c. geri Ribbed apatiniai
Moterių 88c Jersey Ribbed kelnes specijaliai po
Vaikų 98c vidutinio storio Union Siutai po
Mergaičių 88c Ribbed Siutai ant šito išpardavimo
Vaikų 85c Velastic marškiniai ir kelinės po
49c

$1.00 IKI $1.38 APATINIAI PO 79c
Moterių $1.25 Ribbed Union Siutai ant šio išpardavimo
Moterių $1.18 puikus marškiniai ir kelinės po
Vaikų $1.38 Union Siutai, specijalia kaina pa
Mergaičių $1.25 Union Siutai balti ant šio išpardavimo po
Vyrų $1.38 Jersey Ribbed apatiniai po
79c

$1.25 IKI $1.50. APATINIAI MARŠKINIAI
Vyrų $1.48 žieminiai Union Siutai po
Vaikų $1.50 Unoin Siutai visokios ryšies specijaliai po
Mergaičių $1.50 Union Siutai balti ir kremavi po
Moterų $1.50 Union Siutai pasirinkimui po
99c

$1.75 IKI $2.50 APATINIAI
Vyrų $2.00 Velastic Union Siutai špecijaliai po
Vyrų $2.25 Flat Fleece Union Siutai ant šio išpardavimo
Moterių $2.38 augštos ryšies Union Siutai
Moterių $2,20 maišytos vilnos apatiniai po
Moterių $1.50 Union Siutai, pasirinkimui po
$1.39

Kąrpetams Šliuotos 4 siutos storos karpetams šliuotos padirbtos iš kronų 39c

Vyru Darbiniai Marškinai Tikri Amoskeag mėlini marškiniai, regularė kaina $1.25 o dabar 74c Panedėlyj tiktai

Vyru Pirštines Storos Jersey megztos ir vilnones pirštinės, šiltos ir šiltu pamušalu vertės 65c dabar 39c

Moteriu Pančiakos Juodos šilkinės pančiakos dubeltavais kulnais biskutį sugadintos reguliarė kaina 35c. dabar pora 15c

Mezgimui Siulai Elgin maid mezgimui siulai bole tiktai 2½c

Skepetaites Moterių baltos cambric nosinaitės 3 už 10c

Vyru Pančiakos Engineers ir firemanų pančiakos Bear ryšies 25c vertės pora 12½c

Langams Užlaidos (shades) Iš lininės materijos gvarantuotos 36 colių, 7 pėdų ilgio tiktai 49c

Vaiku Knicker Kelnes Mėlinos. vilnos, juodos ir drižiuotos didžio iki 16 metų tikrai pa 79c

Voile Jekutes Moterių ir mergaičių jekutės, gražiai aftavotos, reguliarė kaina 98, o dabar tiktai 49c

Sveteriniai Kotai Moterių oKtai, lygus su skepetiniais kalnieriais, su dirželiais, reguliarė kaina $3.50 dabar $2.39

Veltiniai šliperiai Moterių ir vyrų veltiniai šliperiai prie namų su pilkais padais; visokio didžio pora 59c

Citrate Magnesia Šviežiai sutaisyta specijaliai po 19c

ŽIURĖKIT, KAD GAUTUMET ŽALIĄ TIKIETĄ. KIEKVIENAS ŽENKLINA TAU DIDELĮ TAUPUMĄ!

KAINA ANT REIKALINGIAUSIŲ DALYKŲ NEPAKILO.

Per paskutinius kelis metus kainos dvigubai pakilo. Kainos ypačiai ant visokių vaistų baisiai pakilo bet musų kainos ant visiems žinomo Nerve-Elixir

PARTOGLORY

nepakilo, nes mes žinome, kad jis yra reikalingiausias kiekvienam žmogui savo namuose turėti, jis sutvirtina nervas.

Faktas yra, kad Partoglory priduoda maisto kunui ir sustiprina visą organizmą ir subudavoja muskulus ir nervas

Jeigu jautiesi nuilsęs ir neturi energijos, tau butinai renkia Partoglory. Didelis butelis kainuoja $1.00; 6 buteliai kainuoja tilktai $5.00. Užsisakykite tuojaus adresuodami

APTEKA PARTOSA,
160 Second Ave.,
New York, N. Y., Dept. L 4
(G 15).

The Roseland State Savings Bank

1115-to Gatve ir Michigan Ave. Chicago, Ill.

Kapitalas ir Perviršius $250.000.00 Visas Turtas suvirš $1.600.000.00 $1.00 atidarys jums savings accounto pradekite dabar

Atdara Seredos vakarais nuo 7 iki 8

Niekas negali susilyginti..

Box 1 Kimberly, Wis., balandžio 1917

Aš kentėjau per kokius 3 ar 4 metus nuo nerviškumo, o tas pasitaikydavo apie 2 ar 3 kartus į mėnej, taip, kad kartais kąsdavau sau liežuvį. Vienas iš mano draugų man patarė vartoti Nervine ir po išvartojmui 7 butelių, jaučiuosi visai sveika. Aš visuomet juos turiu namie, kuomet tiktai man prireikia.

M. J. Simons.

Mrs. J. Gutekuast of Banat, Mich., taip pati sako:

Mr. H. L. Wright, of Coyle, Okla., sako Pastor Koenigs Nervine yra, tai geriausias vaistas nuo nerviškumo, kurios pagydė mano vaikutį. Aš turėjau keletą gydytojų, bet niekas nepagelbėjo.

DYKAI Labai puiki knyga apie Nervų Ligas ir sampelinis butelukas siunčiamas kiekvienam Neturtingi ligoniai taip pa gauna vaistus dykai Sutaisyti per Re Father Koenig, Fort Wayne, Ind. nu 1876 m. ir dabar per

KOENIG MED. CO., Chicago, Ill.
62 W. Lake St., arti Dearborn
Parduoda Aptiekose $1 bonka 6 už $5

PEARL QUEEN KONCERTINOS

Dabar yra patvirtintos ir varto jamos daugumos lietuvių, kurie gra jija koncertiną ir augštai rekomenduojama kaipo geriausia koncertina padaryta Suvienytose Valstijose Amerikoje. Mes galime jas parupinti augšto arba žemo tono.

Reikalaukite katalogo, kurį išsiunčiame dykai.

Georgi & Vitak Music Co.
1540 W. 47th St., Chicago, Ill

Stocks ir Bonds Perkami ir Parduodami veikius darbas. Andrews & Co., 108 So. La Salle St., uždeta 1900 m.

Nusipirkite labai gražią knygelę vardu:

Pražudytas Gyvenimas

arba

Girtuoklio Išpaźintis

Šita knygelė vos tik išėjo iš spaudos. "Draugo" Bendrovės laida. Turi 59 puslapius.

Kaina tik ..... 20c.

"Pražudyaas Gyvenimas" tinka musų knygynams. Daudelį jų imantiems nuleidžiamas žymus nuošimtis.

"Pražudytas Gyvenimas" viena iš gražiausių apysakų. Paimta iš suomių gyvenimo. Kas kartą ją pradeda skaityti, nepames neperskaitęs ligi pabaigos. Taip yra užimanti. Aprašyta toks vaizdas, kurs dažnai sutinkamas ir tarp lietuvių palinkusių prie grtavimo, gi paskui nusprendžiusių pataisyti savo klaidingą gyvenimą.

Šita knygelė ypač rekomenduojama musų gerb, klebonams. Nes tai puiki lietuviams dovana prie kalėdojimo.

Reikalaukite tuojaus. Nes abribuotas skaitlius atspauzdinta.

Adresuokite:

"DRAUGAS" PUBLISHING CO.,
1800 WEST 46-th STREET,
CHICAGO, ILL.

H. L. PEARSON & CO.

AUKSORIAI IR OPTIKAI
11340 MICHIGAN AVENUE.

Telefonas Pullman 1541
Pirkite savo Kalėdų dovanas čionais mes viską gvarantuojame.

AR TURITE SKOLININKĄ?

Mes galime iškolektuoti del jusų visokias neatgaunamas skolas, notas ir visokius beraštiškus skolų išjieškojimus tiesiai ant nuošimčių; nuo privatinių ypatų, biznierių, kompanijų ir kitų, kurie nenori geruoju atsilyginti. Nepaisome kokia skola yra ir už ką, bile tik teisingai reikalaujama. mes iškolektuosime nežiurint kur ir kokiam mieste jus gyvenate, nei kur jusų skolininkai randasi. Musų budas pasiekia skolininkus visur, nes tam tikslui turime korespondentus, kolektorius ir advokatus visose dalise Suvienytų Valstijų ir Kanadoje. Pamėginimas ir musų roda jums nieko nekaštuos. Reikale kreipkitės pas mus ypatiškai ar laiškais ant sekančio antrašo:

Interstate Legal Service Agency 3114 S.Halsted st. Dept.,C, Chicago, Ill.

DARBAS

(Pabaiga iš 302 num.).

Bet darbas dar neužbaigtas. Darbo Departamentas turi dar šį pranešimą darbininkams. "Mes neturėsime ramybės pakol taika bus neužbaigta. Išdirbimo processas turi eiti ir eiti, reikia turėti pakankamai maisto, anglių, ir drabužių, kad užtektų visam svietui."

Visuose šiuose didžiuose darbo dalykuose, suteikiant visam svietui kviečių, statant didelį laivyną, prikasant tukstančiams dirbtuvių ir didžiajai armijai bei laivynui anglių, Amerikos darbdavai abelnai stovėjo tvirtai su darbininkais.

Tokie vyrai kaip Vanderlip, Schwab, pamatė ir sakė, jog atėjo laikas, kuomet darbininkas, ar tai jis dirbtų rankomis ar smegenimis, yra tiktai žmogus, su kuriuo reikia skaitytis.

Vyrai, kurie veikia smegenimis atliko pilnai savo dalį, kaip ir tie, kure liejo prakaitą. Žinoma buvo keletas darbdavių, kurie atsisakė veikti ton linkmėn ir kurie užsimerkė prieš laiko reikalavimus. Pav. buvo toksai vyras, kuris pasirįžo geriau sudeginti savo dirbtuvę, neg leisti tautai ar darbininkams kišties kur nors į jo dalykus. Taip-pat buvo didelė dirbtuvė Naujojoj Anglijoj, kuri savo autokratiška tvarka privertė valdžią sauvaliai pasielgti. Bet tokie darbdaviai pasitaiko taip retai, kaip ir atkaklus agitatorius. Senoviškas pramoninis typas, kuris tik savo reikalus težiurėjo, neveizint ko pasaulis nuo jo reikalauja, atgyveno savo dienas ir daugiau jau negrįžš.

KARĖS DARBININKĖS GRĮŽTA NAMON.

Washingtone išlengva demobilizuojama 100,000 armija.

Moterų, karės darbininkių demobilizacija eina tikrai demokratišku keliu.

Maža mergaitė, dirbanti valdžios ofise tolymoje mezgimo dirbtuvėje yra po tąja pačia karės departamento priežiura. Kontraktai naikinami ar užlaikomi, kad karės darbininkėms suteikti progos gyventi. Iš kiekvienos valstijos vyrai ir moterys, kurie atstovauja valdžią telegrafuoja į Washingtoną apie industrijos stovį jų apielinkėje, taip kad ją tinkamai apsaugoti. Didžiosios moterų organizacijos, kurios pradžioje 1917 metų pradėjo ieškoti moterų karės darbams, dabar veikia kiton pusėn ir stengias pasiekti daugiau kai dešimt milijonų savo narių, idant suteikti pripažinimą tai pačiai karės darbininkei grįžtančiai iš savo gerai atliktojo darbo. Joms yra stengiamos suteikti teisotą atlyginimą patariant, kad butų išlaiko pranešama apie jų atleidimą ir mokama viršum algos, kada ji palieka valdžios darbą. Dabar tais dalykais rupinas kongresas tuo laiku kuomet kiti svieto dalykai laukia. Į kongresą yra ineštas bilius, kad suteikti važinėjimo sąrygas, tokias pat kaip ir paleidžiamiems kareiviams, 100,000 moterų armijai, kurios atkeliavo Washingtonan iš visų Amerikos dalių, kad patarnauti savo šaliai.

Dėdė Samas oficijaliai ir apatiškai prisipažino esąs skolingas dviem milijonams su viršum moterų, dirbusių karės darbuose ir milijonams kitų, kurie panorėjo padėti išdirbti karės dalykus. Tokie vyrai kaip Bernardas Baruch, kure nesenai pasiulė užmokėti kelionę iš savo kišenės visoms moterims, apleidžiančioms karės industrijos biurą, kurio jis yra nariu, yra užtikrinimu, jog visuomenė ankščiau ar vėliau pripažintų ir reikalautų ypatingos užuojautos musų moterims, karės darbininkėms.

Darbo Departamento paskutiniais devyniais mėnesiais gerai sutvarkyta visoj šaly, mašinerija pasiekti karės darbininkus pripažino moterims lygybę kokia joms priklauso pagal jų skaičiaus.

Armijos ir laivyno karės reikmenų išdirbimo sekcijų kasdieniniuose susirinkimuose moterys turi tas pačias teises kaip ir vyrai Suv. Valstijų gyventojai. Grumojantieji nesutikimai nerimo industrijoj kame dirba beveik 150,000 moterų buvo paimti domon taippat, kaip ir panašus padėjimas vienų vyrų darbuose Nėrinių (mezginių) dirbtuvėse, kuriuose dirbama valdžios darbai duodama dvi savaiti darbo po pabaigimui karės kontraktų. Visos nėrinių dirbtuvės buvo tvarkomos, žiurint iš trijų pusių, pamažinti karės išlaidas nepadarant sulručių dirbtuvėse ir išsisaugoti nuo industrijalių nesutikimų.

Daugely valstijų, net ten, kur karės reikmenų dirbimo buvo dauguma, perkelimas moterų iš karės į ramiųjų laikų darbus yra vedamas pačioje valstijoje ar netoli nuo valstijos, nesikreipiant į Washingtoną. Ohio valstijoj, kur beveik kiekvienas industrijos užkampis pripildytas dirbtuvėmis, dirbančiomis karės dalykus, permainymas iš vienos industrijos į kitą laike praėjusių dviejų savaičių labai spėriai ėjo ir tik viena telegrama tebuvo siųsta į Washingtoną del pagelbos.

Kaikuriose vietose kvotėjai iš Samdymo Biuro moterų skyriaus buvo pasiųsti į didžiąsias dirbtuves, iš kurių moterys atleidžiamos nuo darbo. Kitose vietose buvo dar daugiau suirimo tarp darbdavių ir biuro. Moterys kvotėjos prieš jų atleidimą išgaudavo darbininkių surašą, su aprašymu ką jos moka: "Tada" sako viena moterėlė, "besidarbuojant, telefonuojant į įvairias tolymesnes vietas ir t.t. mums greitai pasiseka surasti vietų toms moterims. Tai sunkus darbas, bet apsimoka, nes dabar kaip mes žinome, nėra nei vienos moteries darbininkės Ohio valstijoj be darbo ir be maisto".

Panašus pranešimai ateina ir iš kitų valstijų. Virginijoj kur Samdymo Biuras skaitomas buvo, kaipo vyrams įstaiga, kadangi tukstančių vyrų reikalavo į Norfolk, Hopewell ir kitus karės centrus, pasirodė, jog ten yra labai daug progos ir moterims. Viena didelė karės reikmenų dirbimui įstaiga visus savo uždarbius paskyrė padidinimui dirbtuvės. Šnekant su savininku praėjusią savaitę pasirodė, jog jis tik ir nori, kad moterys jam butų siunčiamos. "Mano naujoji dirbtuvė vos tik užbaigta", jis aiškino. "Ačių pasisekimui aš galiu pradėti viską iš naujo. Aš turiu dirbtuvę, kuri yra moderniška iš visų pusių, neišskyriant nei parankumų moterims. Aš galiu tuojau priimti 500 moterių".

(Pabaiga bus.)

LIETUVIAI.
kurie įdomaujate uke skaitykite
laikinkite vienintėlį ukės laikraštį
AMERIKOS UKININKĄ"
Kreipkitės sekančiu adresu
AMERIKOS UKININKAS
P. O. Box 96,
HART MICHIGAN

CICERO, ILL.
Pranešimas.

Nors keliais žodžiais noriu pranešti CICEROS LIETUVIAMS, kad nuo Naujų Metų paimu savo nuosavybėn visiems žinoma ŠALTIS & CO. koljardą, esanti ant kampo *49th Ct.* ir 16-tos gatvės. CICERO, ILL. Paimdamas į savo rankas minėtą joljardą permainiau ir firmos vardą, užvardindamas ją GRANT WORKS COAL YARD. Po nauju vardu ir po mano priežiura noriu, kad šis koljardas butų žmonėms prieinama — geros angliš. žema kaina, ir geriausias patarnavimas. Anglių pervežėjams sutartis užtikrinta. Mano pranešimo teisingumo persitikrinimui, kaip anglių ėmėjai, taip anglių pervežėjai, kreipkitės į GRANT WORKS COAL YARDS kampas 49th Ct. ir 16th St., Cicero, Ill., o busite tikri, kad mano žodis yra teisingas. Teisybė padarys jus nuolatiniais mano kostumeriais

Del Ciceros lietuvių gero velijantis,

JONAS KAIKARIS,
Savininkas.

Victrola
Praktikauni Mechanikai
Mes dirbame naujus ir senus, taipgi taisome visokius muzikališkus instrumentus, Gramafonus taisome by kokios išdirbystės. Visokį darbą gvarantuojam.
Taipgi mes turime Didelę Krautuvę Mupikališkų Instrumentų: Victor Victrolas ir Rekordus. Šimtų šimtais Lietuviškų numarių, koki tik ant svieto randasi dideliam pasirinkime.
EAGLE
Music House
3240 S. Halsted St.
Phone Drover 6737 CHICAGO

VAN SIPMA BROS.
Laikrodininkai, Auksininkai ir Optikai
Pilname pasirinkime laikrodėliai, laikrodžiai ir auksiniai daiktai
11110 MICHIGAN AVENUE
ROSELAND, ILL.
Visokio patalsymai pas mus specijališkumas

AMERIKOS LIE. MOKYKLA
Mokinama angliškos ir lietuviškos kalbų, aritemtikos, knyvedystės, stenografijos, typewriting, pirklybos, teisių, Suv. Valstijų istorijos abelnos istorijos, geografijos, politikinės ekonomijos, pilietystės, dailiaražystės.
Mokinimo valandos: nuo 8 ryto iki 5 po pietų; vakare nuo 7:30 iki 9:30
3106 So. Halsted St., Chicago, Ill

PIRKITE KARĖS TAUPYMO ŽEKLELIUS (W.S.S.)

Kur Laikote savo Pinigus
Dabar yra geriausias laikas perkelti pinigus. UŽ PINIGUS PADĖTUS PIRM 15 d. Sausio (January) 1919 m. Į CENTRAL MANUFACTURING DISTRICT BANK (A State Bank) GAUSITE 3% procentą NUO 1 Sausio (January). SUVIENYTŲ VALSTIJŲ VALDŽIA, PAČTU BANKAI, MIESTAS CHICAGO IR DIDŽIAUSIOS KORPORACIJOS LAIKO SAVO PINIGUS ŠIAME BANKE. Delto neatideliokite pradėjimą dėti pinigus į šią STIPRIAUSIĄ VALSTYBINĘ BANKĄ ant Bridgeporto su TURTU virš $5,000,000,00. Nelaikikite sunkiai uždirbtus pinigus namie, prie biznierių ant palaikimo arba kitose nesaugiose vetose, kur kas valanda jie gali žuti, bet ATNEŠKITE Į CENTRAL MANUFACTURING DISTRICT BANK, KUR PINIGAI BUS VISIŠKAI SAUGIAI, gausite 3% procentą ir suma ant PAREIKALAVIMO.
Norintis perkelti pinigus į ŠIĄ BANKĄ, atneškite bankinę knygelę, o mes perkelsim jusų pinigus su procentais ir išduosim musų bankos knygelę.
Perkelkit iš nesaugių vietų arba pradėkite dėti pinigus į ŠIĄ STIPRIAUSIĄ BANKĄ, o busite užganėdinti.

A STATE BANK
CENTRAL MANUFACTURING DISTRICT BANK
1112 W. 35th St., netoli Morgan St., Chicago, Ill.
Valandos: 9 ryto iki 3 po pietų kas dieną. Subatomis 9 ryto iki 1 po p. VAKARAIS: SEREDOMIS ir SUBATOMIS nuo 6 iki 8 val.
S. L. FABIJONAS, Liet. Skyr. Ved.
A. PETRATIS, Real Estate ir Insurance Sk.Ved.

EATONIC
FOR YOUR STOMACH'S SAKE
Po valgiui neužmiršk, kad geriausias vaistas tavo skilviui yra EATONIC. Prašalina visus nesmagumus suvirškinimo, o tas reiškia, kad reikia pamėginti vieną. Parduodama pas visus aptiekorius.

DR. K. DRANGELIS
DENTISTAS
3261 S. Halsted St.,
Phone Boulevard 4250 CHICAGO

P-lė E. G. MAKAR
PIANO MOKYTOJA
4515 So. Wood St.
Duoda lekcijas skambinimo pianu pagal sutartį.

DR. A. R. LAURAITIS,
Lietuvis Dentistas
2873 W. 22nd STREET
Marshall Square Theater Bldg.,
CHICAGO, ILL.

TAUTIEČIAI!
Šiuomi pranešu gerbiamiems, kad apie Gruodžio-Dec. 15 d. atidarau MOTERIŠKŲ DRAPANŲ DIRBTUVĘ dirbame siutus, kotus, dreses ir sijonus moterims merginoms ir mergaitėms ir be skirtumo dirbame nuo didžiausių iki mažiausių drapanų taipgi senas drapanas valome, kvarbuojame, taisome ir prosiname tad, gerbiami tautiečiai, reikalui esant, širdingai kviečiu atsilankyti pas mane, o busite užganėdinti.
M. POVILAITIS.
1730 So. Union Ave., Kampas 17-tos Gatvės Chicago, Ill.

Kur Tamsta Perkate? Kodėl ne pas mus?
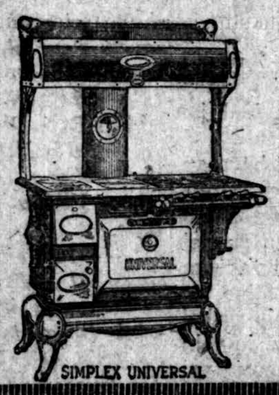
SIMPLEX UNIVERSAL
Tegul Kvorka padabina Jusų namą. Pas mus galima gauti visokių naminių rakandų k. t.: Rakandų, Pečių, Divonų, Siuvamų Mašinų, Pianų, Grafonolų. Viskas pas mus gaunama. Kuomet jum prireikės ko prie namo kreipkitės prie
Paul Kvorka
1551-1553 Chicago Ave.
Arti Ashland Ave. Chicago

DIDELIS BALIUS
Draugystes Lietuvos Karaliaus Mindaugio
Nedelioj, Sausio-January 5, 1919
APVEIZDOS DIEVO PARAP. SVET.,
PRIE 18-tos GATVES IR UNION AVENUE
PRADŽIA 4 VALANDĄ PO PIETŲ
Nuoširdžiai užkviečiame visus lietuvius ir lietuvaites, senus ir jaunus atsilankyti į šitą milžinišką balių, kur galėsite linksmai laiką praleisti ir pasišokti prie vienos iš geriausių muzikų Chicagoj.
Kviečia visus DRAUGIJA.

AŠ, ADOMAS A. KARALAUSKAS, SEKANČIAI RAŠAU.
Aš labai sirgau per 3 metus, nuolabnėjęs pilvelis buvo. Dispepsija, nevirinimas pilvelio, nuolabnėjimas. Kraujo, inkstų. Nervų ir abelnas spėkų nustojimas viso kuno, ir buvau nustojęs vilties, kad begyvensiu. Visur ieškojau sau pagelbos, nesigailėjau visoje Amerikoj ir už rubežių, bet niekur negavau savo sveikatai pagelbos.
Bet kada pareikalavau Salutaras vaistų, Bitteris, Kraujo valytojo, Nervatona, Inkstų ir Reumatizmo gyduolės, tai po suvartojimui minėtos gyduolės pradėjo mano pilvas atsigauti, stiprėti, geral dirbt. Kraujas išsivalė. Nervai ėmė stipriai dirbti. Inkstai atsigavo. Reumatizmas pranyko, diegliai nebebadė po krutinę. Vidurių rėžimas išnyko po užmušimui visų ligų. Bėgiu 3 mėnesių išgerdavau kas savaitę po butelį Salutaras, Bitteris, ir po 3 mėn. savo paveikslą pamačiau tokį skirtumą kaip tarp dienos ir nakties. Dabar jaučiuos smagiai ir esu linksmas ir 1000 sykių dėkoju Salutaras mylistų geradėjui ir linkiu visiems savo draugams ir pažystamiems su tokiais atsitikimais patariu nuoširdžiai kreipties prie Salutaras:
SALUTARAS
CHEMICAL INSTITUTION J. Baltrenas, Prof.
1707 So. Halsted St., Telephone Canal 6417, Chicago, Ill.

LIBERTY BONDS
Jei jųs priversti esate parduoti, nes mokame N. Y. Exchange kainas, be komiso.
Bondsus galima siųsti regis. truota krasa
C-o Lithuanian Dept.
EDWARD P. GARRITY CO.
Bankers
108 So. La Salle St.
Atdara Nedėliom 10—12 diena

Indomiausios PRAKALBOS
APIE LIETUVOS NEPRIGULMYBĘ, Parengtos
Tautos Fondo 60 Skyr.
Nuo Brighton Park
NEDĖLIOS VAK., SAUSIO 5, 1919
Nek. P. M. P. Bažn. Svet., 44 ir Fairfield
Pradžia 6 val. vak.
Kalbėtoju yra užkviestas tik ką sugrįžęs iš kariuomenės Suvienytų Valstijų žymus kalbėtojas p. J. E. Karosas, kuris turi labai daug svarbių žinių mums pranešti apie Lietuvos padėjimą. Taipgi bus ir daugiau gerų kalbėtojų. Apart prakalbų bus ir kitokių pamarginimų: dainos, deklemacijos ir tt.
Nuoširdžiai visus kviečiame, kurie mylite Tėvynę atsilankyti. KOMITETAS.

DIDŽIAUSIA LIETUVIŠKA KRAUTUVĖ CHICAGOJE

PEARL QUEEN KONCERTINA
NEMOKĖK PINIGUS BEREIKALO
Musų krautuuvė — viena iš didžiausių Chicagoje.
Parduodame už žemiausią kainą, kur kitur taip negausi. Mašinėlių laiškams drukuoti ir ofiso darbams yra naujausios mados. Užlaikom visokius laikrodžius, žiedus, šliubinius ir deimantinius; gramafonus lietuviškais rekordais ir koncertinų geriausių, armonikų rusiškų ir prusiškų išdirbysčių. Balalaikų, gitarų ir smuikų, kokių tik reikia. Dirbame visokius ženklus draugystėms, taisome laikrodžius ir muzikališkus intrumentus atsakančiai. Kurie prisiųs trijų centų krasaženklį, gaus katalogą veltui.
Steponas P. Kazlawski
4632 SO. ASHLAND AVE., CHICAGO, ILL.
Telefonas: DROVER 7309

Lietuviai Amerikoje.

ROSELAND, ILL.

Roselandiečių aukos Lietuvos laisvės reikalams. Šios aukos surinktos tapo per prakalbas Visų Šventų parapijos svetainėje gruodžio 15 d., 1918 m. Reikia pažymėti, kad L. Vyčių 8 kp. daugiausiai rėmė tą prakilnų reikalą, nes jie vieni abelnai visi nariai suaukojo 657.50.

Aukos eina po skyrium tokioj tvarkoj:

Kun. P. Lapelis, kleb.	$200.00
Leonas Narbutas	150.00
Kaz. Račkauskas	110.00
Jurgis Mockus	110.00
J. J. Stonkus	100.00
A. Likša	100.00
J. Stančius	100.00
P. Paznokas	100.00
A. Puidokas	100.00
J. Kvietkus	100.00
Dr-ja Šv. Vinceno a Paulio	100.00
Dr-ja Šv. Petro ir Paulio	100.00
Kaz. Strumila	100.00
St. Piktužis	72.00
A. Jasiulevičia	50.00
Kaz. Paukštis	50.00
J. Malakauskas	50.00
P. Paldavičia	50.00
V. Šimaitis	50.00
J. Stučkus	50.00
A. Jasiulis	50.00
Roz. Naujokienė	50.00
P. Rusteikaitė	50.00
O. Anuzaitė	50.00
J. Subatas	25.00
V. Smilingis	25.00
M. Zakavičienė	25.00
A. Malkevičius	25.00
V. Jakavičia	25.00
A. Šilas	25.00
J. Embergas	25.00
Val. Kvietkauskas	25.00
J. Puodžiunas	20.00
A. Ričkus	25.00
Jonas Nemajunas	25.00
Ona Susnis	20.00
J. Leleika	20.00
Jankevičienė	15.00
K. Simėnes	15.00

Po 10 dol. aukojo šie: F. Stankevičia, J. Sdrazdauskas, J. Makaris, M. Vaškevičiutė, Vilkas, Plungė, J. Janulionis, S. Miknevičia, P. Jankevičienė, A. Zauneriunas, M. Rožukienė, A. Paliulis, V. Lukoševičia, J. Samoška, F. Stasevičia, J. Stoškienė, P. Gečius, A. Laucis, J. Dargis, J. Dargienė, M. Kukuraitis, P. Gedvilas, J. Žukauskas, K. Eidiejus, M. Rutkauskas, J. Pivariunas, A. Jakutis, P. Mikolaitis.

Po 6 dol. — K. Pakamanis.

Po 5 dol.: A. Volbikaitė, A. T. Stankus, A. Jagminas, P. Povilionis, K. Gruzdys, M. Misiunas, J. Stulginskas, P. Brazas, J. Motiejunas, J. Paulauskas, V. Nickus, J. Šatkauskas, M. Šlikas, V. Rutkauskas, A. Dasis, F. Čepulėnas, B. Bapšis, J. Klonis, A. Belinis, V. Navickas, J. Jurevičia, B. Liudkevičia, Genis, K. Jurevičia, J. Vilkienė, P. Adoménas, J. Stočkus, V. Savičia, R. Žilinskienė, J. Kučinskas, J. Daukas, K. Klimavičia, J. Liberis, K. Guzdis, A. Sinkevičią, A. Pivariunas, L. Pivariunas, K. Paulikas, F. Joneikis, J. Smigerskis, J. Stalionis, I. Valas, S. Pocius, J. Vainauskas, V. Žiogas, V. Petkus, J. Simanauskas, A. Kudaba, V. Rožiukas, E. Siderienė, A. Bičiunas, L. Aleksiejunas, A. Umbražiunas, P. Kinčius, I. Simanavičius, B. Simanavičius, K. Daupas, K. Sabovas, A. Juktonis, P. Labanauskienė, S. Markeviče.

Po 3 dol.: N. Parusius, J. Pečiukaitienė, O. Janušauskaitė.

Po 2 dol.: S. Kačinskaitė, J. Gronckas, K. Šulckus, B. Bitautas.

Po 1.50 — P. Žiliutė.

Po 1 dol.: A. Bobeliutė, A. Frajeraitė, S. Dargaitė, A. Sideriutė, V. Drazdauskaitė, M. Šlikas, O. Deivikaitė, A. Gregoravičiutė, O. Bičiuniutė, M. Muliutė, B. Sabonienė, V. Stptekienė, P. Bublauskienė, A. C., J. J. Janušauskas, J. Čėsnauskas, M. Dambrauskienė, P. Labanauskas, O. Kripienė, Gausys, J. Butkus, A. Knistauskas, J. Brazinskas, Kancevičienė (senoji).

Nevisi kol kas pinigus atidavė. Yra viltis, kad tie, kurie dar neatidavė, atiduos į Tautos Fondą.

Visiems aukavusiems tariu širdingiausia ačių!

Kun. P. Lapelis.

P. S. Šiose dienose siunčiame Tautos Fondui 2500 dol. Kiti kol kas pasiliks vietinio skyriaus kasoje, nes, be abejonės, inplauks daugiau.

Kun. P. Lapelis.

CHICAGO HEIGHTS, ILL.

Musų kolonijos katalikiškas jaunimas juda, kruta, darbuojasi, ypač kimba prie veikimo vyčiai.

Patemijęs "Drauge" pranešimą, kad musų vyčiai rengia vakarą del Šv. Kazimiero draugijos, laukiau nekantrai tos dienos, gi sulaukęs nudulinau pasižiurėti. Nuėjęs svetainėn jau radau beveik pilną žmonių. Atsisedęs laukiu, ką tie mųs vyčiai parodys. Man belaukiant, štai pasirodo ant scenos nemažas burelis gražaus musų jaunimo. Tai buvo vyčių choras. Tiesa ir padainavo gražiai šias daineles: "Ant tėvelio dvaro," "Verda boba kukulius", "Pjauti linksma" ir ant galo Lietuva Tėvynė musų. Dainos išėjo puikiai. Matyt, kad choras yra gerai išlavintas vietinio vargonininko p. A. Stanšausko.

Paskui gerb. klebonas kun. Baltutis paaiškino programą ir prasidėjo lošimas: "Ausis nuo ausies". Lošimas taipgi pavyko. Nors kaikurie lošė silpnokai, bet su laiku išsilavins ir, galima tikėti, kad ateityje bus gabus artistai-mėgėjai.

Paskui mergaitės sulošė "Geriausios Draugės". Gerai sulošė ir publiką nemenkai prijuokino.

Po viskam prasidėjo šokiai, kurie tęsėsi iki vėlumai.

Ikišiol pas mus, jeigu rengi vakarą, tai reikia muzikantus samdyti lenkus arba kitokius. Rodėsi, kad čia lietuvių muzikantų nei nėra. Bet, kada praeitose Kalėdose užgirdau bažnyčioje griežiant orkestrą, tai pasirodė, kad yra ir lietuviškų muzikantų, tik bėda, kad jie nėra sutvarkyti. Kam mums reikia duoties save išnaudoti kitataučiams, kad mes galime savo muzikantus turėti. Kitataučiai muzikantai lietuviškų šokių nemoka groti, gi musų vakaruose kaip tik ir pridera šokti lietuviškus šokius. Žiurėkim kaip yra kitose kolonijose. Ten vakaruose daugiausiai šokama lietuviški šokiai. Geistina butų, kad susitvertų čia lietuviškas benas, kuris galėtų puikiai gyvuoti. Tada niekas negalėtų pasakyti, kad musų tarpe nėra muzikantų.

Kas myli muziką, lai spiečiasi kruvon ir imasi už darbo. Pre to, pargryž iš Dėdės Samo kariuomenės gerų muzikantų, tada galima bus ir gerą beną sutverti.

Taigi vienybėn ir prie darbo.

Muzikos Mylėtojas.

HUDSON, N. Y.

Gruodžio 15 d., praeitų metų, buvo susirinkimas lietuvių dr-jos Šv. Kazimiero. Apsvarsčius dr-jos reikalus, atsilankė St. Čepaitis ir pratarė keletą žodžių apie Lietuvos neprigulmybę, kad paaukoti kelis dolierius Lietuvos laisvės reikalams. Visi su tuo sutiko ir aukojo sekantieji:

Dr-ja Šv. Kazimiero ..	$50.00
J. Navickas	20.00

Po 10 dol.: J. Andruškevičius, J. Pauža, M. Kantauskiutė, Z. Gelažiniutė, V. Šuminas.

Po 5 dol.: A. Bielskis, T. Grigalaitis, A. Gaižutis, F. Geležinis, M. Slažas, O. Križiutė, S. Čepaitis, A. Pažera, J. Eča.

Po 2 dol.: A. Digris, J. Garbaravičius, V. Krajauskis, J. Jokimčius, A. Gedeikis, J. Kazakevičius.

Po 1 dol.: V. Melauskis, J. Jankauskas, M. Vaičiunas, A. Sviegždienė, M. Gedeikis, S. Kubaitis. J. Barauskis 50c. Viso surinkta $203.50. Lėšos nusiuntimui 13c. Viso nusiųsta į Tautos Fondą $203.37.

Visiems aukotojams ir aukotojoms tariame ačių.

Komitetas:

J. Andruškevičius,
F. Grigalaitis,
St. Čepaitis.

CHICAGOJE.

BRIGHTON PARKO MOKSLEIVIŲ DOMAI.

Nors jauna kolonija, bet, ačių Dievui, supratime lenkia senas kolonijas Chicagoje. Matydamas gerb. klebonas, kun. A. Briška, kad šioje kolonijoj randasi nemažas burelis moksleivių, pasitaręs su Chicagos Apskr. Moksleivių pirms., p. A. Jovaišu, nutarė sutverti S. A. L. R. K. Moksleivių kuopą.

Pirmas susirinkimas atsibus sausio 5 d., š. m., N. P. Š. M. P. svetainėj, tuojaus po antrų mišių.

Taigi, norintieji prigulėti prie moksleivių obalsio: Dievas ir Tėvynė, galės prisirašyti. Prie moksleivių Su-mo gali prigulėti moksleiviai, pabaigę aštuntą klesą parapijos mokyklos ir lankantieji augštesnį mokslo šaką.

Moksleivės ir moksleiviai, kuodaugiausia meldžiu atsilankyti.

V. Damašas.

TOWN OF LAKE.

T. Fondo susirinkimas.

Nedėlioje, sausio 5. d., 4 val. po pietų, Šv. Kryžiaus parapijos svetainėje, T. Fondo 39 skyrius laikys susirinkimą.

Visi nariai, ypač laisvės Lietuvai rinkėjai butinai turi atsilankyti del užbaigimo užsilikusių reikalų.

T. Fondo skyriaus Valdyba.

W.S.S.
WAR SAVINGS STAMPS
ISSUED BY THE
UNITED STATES
GOVERNMENT

VEIKIA IŠVIEN SU APSIGYNIMO TARYBOMIS.

Naturalizacijos biuras, prie Darbo departmento, veikia sutartyje su valstijų organizacijomis.

Po karės, rekonstrukcijos darbe Darbo Departamento naturalizacijos biuras rengias veikti išvien su kitomis oficijalėmis valstijos organizacijomis, kurios darbuojas del Amerikanizacijos. Tas biuras pradėjo specijalį darbą šalyj padėti ateiviams laike socijalio ir industrijos sutvarkymo periodo. Per viešąsias mokyklas ir per valstijų apsiginimo tarybas jis eis prie ateivių kiekvienoje šios šalies dalyje.

Toks biuro veikimas iš vieno su valstijų apsigynimo tarybomis buvo labai pasekmingas jau nuo balandžio mėnesio, kuomet Tautiškoji Apsiginimo Taryba atsišaukė į visas valstijų organizacijas prisidėti prie biuro darbo, vedamoje viešose mokyklose. Vėliau prezidentas užtvirtino kongreso aktą, kuriuo leidžiama naturalizacijos biurui mokinti ir lavinti svetimtaučius, norinčius palikti piliečiais. Kongresas taip-pat užgyrė išleidimą ir išplatinimą "Studentų Rankvedžio", kuriame randas visi patarimai ir nurodymai prirengimui piliečių prie jų atsakomybių. Per savo amerikanizacijos departmentus generališkoji motėrų klinbų federacija veiks iš vien su biurais ir padės kur tik galima federalės valdžios veikime.

Nei viena Suv. Val. valdžios šaka nepriejna taip arti prie svetimtaučių, kaip naturalizacijos biuras, kuris paprastais laikais pasiekia daugiau kai 1,000,000 ateivių kas metai. Ypatingai pasiekimas per viešąsias mokyklas yra pasekmingas, nes tai yra labiausiai naturališkas ir prieinamiausias kelias, koki galima rasti. Tą susinešimą pasiekti labai lengva. Kaip tik svetimtautis išsiėma pirmąsias poperas, jo ir jo moters vardai yra siunčiami į apylinkės viešąsias mokyklas. Potam iš mokyklų siunčia laiškus kai vyrui, taip ir moterei, raginant juos eiti į mokyklą, kame jie galės išmokti apie pamatinius pilietybės reikalus.

Biuras savo plačiu apšvietos darbų užinteresavo įvairių valstijų gubernatorius, kurie jo darbui pilnai pritarė. Matydamas kaš jau yra padaryta ir kas dar turi buti atlikta kongresas leido vesti tą darbą, kuris buvo taip atsargiai ir pasekmingai valdžios sutvarkytas.

LIETUVIŠKAS IŠRADĖJAS.

Šituo vardu išdavėme naują knygutę del išradėjų, sulaikanti 20 paveikslų ir iliustracijų, visokių išradėjų ir išradimų, su aprašais ir paveikslais miestų New Yorko ir Washingtono.

Tą brangią knygutę, mes išsiunčiame kiekvienam ant pareikalavimo.

DYKAI.

Jeigu jus norite žinot kiek turto žmones prasigyveno ir kiek dar galima prasigyventi su pagelba išradimų naudingų, tai rašykite tuojaus reikalaudami tos naudingos knygutės. Kaipo žinovai (ekspertai) patentų, bandome išradimus DYKAI. Rašykite pas:

AMERICAN EUROPEAN PATENT OFFICES INC.
(DS.)
256 Broadway New York N. Y.

BAŽNYTINIAI VARPAI
ATMINČIAI VARPAI
McShanne Bell Foundry Co.
Baltimore, Md., U. S. A.

A. † A.

JURGIS JANČIUS

Mirė gruodžio 5 d. 1918 tapo palaidotas 10 d. gruodžio. Velionio kunas gulėjo namuose po num. 4021 Brigthon Pl. Iš ten išlydėtas į Nekalto Pr. Šv. Marijos bažnyčią į Šv. Kazimiero kapines. Paėjo iš Suvalkų gub., Naumiesčio ap., Lekečių par. ir kaimo. 34 metų amžiaus. Amerikoje išgyveno 6 metus.

Paliko nuliudime brolius Vincentą, Antaną ir Pranciškų Jančius ir brolienė Katrina Jančiuvienę.

Antanas Jančius.

Paieškau savo tetos Barboros Auksorikes, ji dabar yra vedus, jos pavardes po vyrai nežinau. Ji paeina iš Kauno Gubern. Raseinių Pav. Tenenių Parap. Aušbikavo Sodos. Turių labai svarbų reikala, ji pati arba kas apie ja žinotų meldžių atsišaukti sekančių adresų.

Ona Gedmintaite
po vyrui Dimskiene
4606 S. Wells Str. Chicago, Ill.

Paieškau savo pusbrolio Pranciško Gaižausko, pacinančio iš Kauno gub., Raseinių pav., Gaurės parap. Jis yra nevedes, Amerike jau seniai gyvena, 8 metai kaip nuo jo negirdėjau nieko. Meldžiu atsišaukti po sekančiu adresu:

Ona Karbauskienė,
4554 S. Western Ave., Chicago, Ill.

Reikalingas yra Spring Valley vargonininkas nevedes, lietuvys, mokas vesti chora, apie išlygas galima sužinoti per laiška sekančių adresų:

Kun. S. Bystrais
St. Anns Church Spring Valley, Ill.

VARGONININKAS

Del tulų priežasčių norėčiau permainyt vietą. Muzika bažnytinę ir pasaulinę pažįstu gerai. Turiu gerą išlavintą balsą. Blaivus. Malonėkite atsišaukti ant sekančio antrašo:

J. Budvytis,
806 North 8th St.,
Springfield, Ill.
c-o Rev. J. Čiuberkis.

Ant pardavimo didelis kuknios pečius vertės $80.00 ir parlor setas $130.00 labai mažai vartoti, turi buti parduoti iš priežasties ligos, atsišaukite sekančiu adresu:

4552 So. Western Ave.,
Chicago, Ill.

Ant pardavimo du lotai ant kampo Talman Ave. ir 45-th, pločio 33 per 125 ilgio. Turi buti parduoti del savininko ligos. Atsišaukite

Jonas Kwiatkauskas
4620 S. Rockwell Str. Chicago, Ill.

SERGĖKITE SAVO AKIS.

Smetanos gerai pritaikinti akiniai bus palengvinimu del Jusų akių. Kuomet tu kenti nuo galvos skaudėjimo, kuomet raidės liejasi į kruvą, kuomet skaitai ar siuvi ar rašai, tai tuomet yra ženklas, kad reikia Jums akinių. Mano 15 metų patyrimas priduos Jums geriausią patarnavimą už prieinamą kainą, net taip žemai net iki $3.00.
Egzaminas suteikiamas dykai.

JOHN SMETANA
Akių Specijalistas
1801 S. Ashland Av. Chicago
Kampas 18-tos gatvės.
2-čios lubos virš Platt'o aptiekos
Kambaris 14, 15, 16, 17 ir 18.
Tėmykite į mano parašą.
Valandos: nuo 9 val. išryto iki 3 val. vakare. Nedėlioj nuo 8 val ryto iki 12 valandai dieną.

DR. J. KULIS
LIETUVIS GYDYTOJAS IR CHIRURGAS
3252 So. Halsted St.,
Chicago, Ill.
Gydo visokias ligas moterų ir vaikų.
Priėmimo Valandos: nuo 9 ryto iki 12; 2 iki 9. Nedėliomis: nuo 9 iki 3 po pietų: nuo 6 v. iki 8 v.

ALEX. MASALSKIS
GRABORIUS

Lietuvis graborius. Atlieka visokias laidotuves kopigiausiai. Turiu savo karabonus ir automobilius.
Taipgi didesnę dalį grabų patis dirbame
3307 Auburn Ave.
Telephonas Drover 4139

PUSPADŽIAMS SKURA.

Mes siulome geriausio aržuolio skuros padams šmotelius nuo 20c iki 35c. už porą, geriausio aržuole skurelės nuo 70c iki $1.00 už svarą, vinis, ylas, guminiai apcacai plaktukai, apcacams peilis, guzikai ir kitokios reikalingos tulšis už labai žemas kainas ateikite ir persitikrinkite.

Leather & Finding Store
K. Kaplan & Sons
4608 So. Ashland Ave
Telefonas Yards 3494

F. P. BRACHULIS,
Lietuvis Adovakatas
Attorney at Law
105 W. Monroe, Cor. Clark St
Room 1207, Tel. Central 220
CHICAGO, ILLINOIS
Gyv.: 3112 So. Halsted Street
Telefonas Yards 2290

VYRIŠKŲ DRAPANŲ
BARGENAS
Naujų neatimti, daryti ant užsakymo siutai ir overkotai, vertės nuo $30 iki $50, dabar parduoda po $15 ir $25.
Naujų daryti gatavi nuo $15 iki $35 siutai ir overkotai, nuo $7.50 iki $18.
Pilno pasirinkimas kailių paltų, overkotų.
Visai mažai vartoti siutai ir overkotai vertės nuo $25 iki $35. Dabar $5 ir augščiau. Kelinės nuo $1.50 iki $4.50. Vaikų siutai nuo $3.00 iki $7.50. Vaikiškos ir Kuporai
ATDARA KASDIENĄ
Nedėliomis ir vakarais
S. GORDON,
1415 S. Halsted St., Chicago, Ill

V. W. RUTKAUSKAS,
ADVOKATAS
Veda Bilas Visuose Teismuose
Ofisas Didžiausytė:
69 W. WASHINGTON STREET
Kambaris 969
Tel. Central 5474
Ofisas ant Bridgeporto
3305 SO. MORGAN STREET
Tel. Yards 738
Gyvenimas, 812 W. 33rd St.
Tel. Yards 842

Telefonas: McKinley 5764
Dr. A. K. RUTKAUSKAS
GYDO VISOKIAS LIGAS
3457 South Western Boulevard
Kampas W. 35-tos Gatvės

Dr. A. R. Blumenthal D. O.
AKIŲ SPECIJALISTAS
Patarimas Dykai
Ofiso valandos: nuo 9 iš ryto iki 9 val. vakare. Nedėliomis 9 iki 12
4649 S. Ashland Ave. kamp. 47 St.
Telefonas Yards 4317
Telefonas Boulevard 6482

Dr. M. Stupnicki
3109 So. Morgan Street
CHICAGO, ILLINOIS
Valandos:—8 iki 12 iš ryto; 5 po pietų iki 8 vak. Nedėliomis nuo 5 iki 8 val. vakare.
Telefonas Yards 5032.

Tel. Drover 7042
Dr. C. Z. Vezelis
LIETUVIS DENTISTAS
Valandos: nuo 9 ryto iki 9 vak.
Nedėliomis pagal sutarimą
Nedėliomis pagal sutarimą
4712 SO. ASHLAND AVENUE
arti 47-tos Gatvės

MASTER SYSTEM
Mokykis Kirpimo ir Designing Vyriškų ir Moteriškų Aprėdalų.
Musų sistema ir ypatiškas mokinimas padarys jus žinovu į trumpą laiką.
Mes turime didžiausius ir geriausius kirpimo-designing ir siuvimo skyrius, kur mes suteiksime praktišką patyrimą, kuomet jus mokysites.
Elektra varomos mašinos musų suvimo skyriuose.
Jus esate užkviečiami aplankyti ir pasižiūrėti musų mokyklą bile laiku—dieną ir vakarais ir gauti specijališkai pigią kainą.
Petrenos daromos pagal Jusų mietą — bile stailės arba dydžio, iš bile madų knygos.
MASTER DESIGNING SCHOOL
J. F. Kasnicka, Perdėtinis
118 N. La Salle gat., prieš City Hall
Atsišaukit ant 4-to augšto.

Dr. G. M. GLASER
PRAKTIKUOJA 26 METAI
Gyvenimas ir ofisas
3149 S. Morgan St. Kertė 32 St.
CHICAGO, ILL.
Specijalistas
Moteriškų, Vyriškų ir Vaikų
Taipgi Chroniškų Ligų
OFISO VALANDOS:
Iki 9 ryto, nuo 12 iki 2 po piet. ir nuo 3 iki 8:30 vak. Nedėlios vakarais ofisas uždarytas.
Telefonas Yards 687.

DR. LEO AWOTIN
Gydytojas, Chirurgas
Akuseris
1920 So. Halsted St., Chicago.
Kalba lietuviškai, lenkiškai ir rusiškai.
Valandos: 10—12 ryte; 6—8 vakare. Tel. Canal 430.

DR. M. HERZMAN
18 RUSIJOS
Gerai lietuviams žinomas per 25 metų kaipo patyręs gydytojas, chirurgas ir AKUŠERIS.
Ofisas ir Labarotorija. 1025 W 18th St., netoli Fisk St.
VALANDOS: Nuo 10—12 pietų ir 6—8 vakarais. Telefonas Canal 3110.
GYVENIMAS: 3412 S. Halsted Street.
VALANDOS: 8—9 ryto tiktai.

JOSEPH C. WOLON
Lietuvis Advokatas
29 SO. LA SALLE STREET
Gyvenimo Tel. Humboldt 97
Vakarais 2911 W. 22nd Street
Tel. Rockwell 6999.
CHICAGO, ILL.

Resid. 933 S. Ashland Blv. Chicago
Telefonas Haymarket 2544
DR. A. A. ROTH,
Lietuvis Gydytojas ir Chirurgas
Specijalistas Moteriškų, Vyriškų Vaikų ir visų chroniškų ligų
Ofisas: 3354 So. Halsted St., Chicago
Telefonas Drover 9693
VALANDOS. 10—11 ryto 2—5 po pietų, 7—8 vak. Nedėliomis 10—12 d.

Telefonas Boulevard 7179
DR. P. ŽILVITIS
GYDYTOJAS
IR
CHIRURGAS
4515 South Halsted Gatvė
CHICAGO, ILL.

Telefonas Pullman 69
DR. W. A. MAJOR
GYDYTOJAS IR CHIRURGAS
Ofisas 11719 Michigan Ave.
Adynos 8:30 iki 9 išryto — 2 iki 2 po pietų — 6:30 iki 8:30 vakare. Nedėliomis nuo 10 iki 11 išryto.

A. A. ŠLAKIS,
Lietuvis Advokatas
LAWYER
Ofisas mieste:
12-tų lubų — Kambaris 1206
Association Bldg.
19 So. LaSalle St.
Chicago, Ill.
Telefonas Randolph 2808
Utarninko ir Pėtnyčios vakarais nuo 7 iki 9 val.
3255 So. Halsted Street,
Tel. Yards 6492

MES PERKAM
LIBERTY BONDS
UŽ CASH.
4517 SO. ASHLAND AVE.

CHICAGOJE.

LIETUVA PAVOJUJE!

Priešai veržiasi į jos širdį Vilnių

GELBĖKIME JĄ!

Girdžiame pranešimus iš Europos, kad priešai veržiasi į musų Tėvynę Lietuvą — iš vienos pusės bolševikai, o iš kitos lenkai imperijalistai. Kas daryti? Ar mes galime ramiai žiurėti, kad musų priešai rengia mums vergiją, — o gal ir pražutį? O ne! Mes negalime apleisti savo Tėvynės ir visa to, kas, sulyg demokratijos principų, mums teisėtai priklauso. Mes už tai privalome netik moralę ir materijalę pagelbą savo Tėvynei nešti, bet ir savo galvas už jos likimą guldyti.

Tatai, lietuviai ir lietuvaitės darykime, kas ką galime; koncentruokime visas savo jėgas; dėkime gausias aukas, kad išgelbėjus savo Tėvynę nuo pražuties.

Tam tikslui yra rengiama prakalbos, su pamarginimais, Nedėlioj 5 dieną Sausio, Šv. Jurgio parapijos svetainėje, 3-čią val. po pietų. Kalbės p. J. Karosas, "Dėdės Samo" kareivis ir kiti. Tatai visi lietuviai, kurių širdyse dar neužgeso Tėvynės meilės kibirkštis ir kuriems rupi jos likimas atsilankykite kuoskaitlingiausia; ypač tie, kurie dar nėra davę gausios aukos savo Tėvynės gelbėjimui.

T. F. 32 SKYR. VALDYBA.

ŠALTIS LAIKOSI.

Iš oro biuro pranešama, kad kaip šiandie šaltas oras turįs atslugti. Vakar tikrai buvo šalta. Kai-kuriose miesto dalyse šaltis siekė 10 laipsnių žemiau 0. Ypač rečiau namais apstatytose vietose, kur smarkus vėjas palaidai siaučia.

Bet tai dar menkniekis. Antai kai kuriose Canados ir Šiaurinės Dakotos vietose šaltis vakar siekė apie 30 laipsnių žemiau 0. Tai bent šalta. Nepratusiam žmogui tokiose vietose nelengva dusuoti.

Mieste šaligatyviai daugiausia aptraukti ledu, begalo slidus. Daugelis žmonių apsidaužė šonus, susižeidė.

Daugel vietose nuo perdaug inkaitintų pečių buvo pakilę gaisrai. Šalčiui siaučiant negalima prisitaikinti prie reguliariškumo. Susivėlina ateiti miestan traukiniai. Iš pačiam mieste gatvekariai nei šiaip, nei taip važinėja.

Jau kalbama, kad miestui gali pritrukti anglių, nors pirmiau nebuvo atsidžiaugiama dideliu anglių ištekliumi.

Sveikatingumo komisijonierius Dr. Robertson šalčiu patenkintas. Jis tvirtina, kad šaltis pragaišys pusę visokių užkrečiamųjų ligų. Gal padarys galą ir influenzos epidemijai.

PASIDARĖ GALĄ MOTERIS

Mrs. Mary Donovan, 1841 Park ave., atrasta negyva iš po nakties. Užsitroškino gazu. Ėjo 55 metus.

Jos sunus kareiviauja. Seniau jinai buvo prasitariusi, jog negalėsianti gyventi ilgai nematydama sunaus.

RANDOS PABRANGSIĄNČIOS.

Chicago Real Estate Board pirmininkas paskelbė, kad su ateinančiu gegužės mėnesiu mieste pabrangsiančios samdomų flatų randos apartamentiniuose bustnose apie 15 nuošimčių.

DVI MOTERYS IEŠKO VIENO VYRO.

Henry Burke, gyvenusį po num. 4918 So. Ashland ave. ir kitur, paieško dvi jo pačios. Jos spėja, kad jis gyvenąs mieste Jacksonville, Fla., ir, turbut, tenai bus jau vedęs trečią moterį.

Mrs. Burke No. 1 gyvena po augščiau paminėtu adresu. Turi 4 vaikus. Su Burke apsivedusi 1914 metais.

Miss Clara Wagstaff yra Mrs. Burke No. 2. Jinai su juo apsivedė pirm trijų mėnesių.

Jos abidvi kreipėsi naminių reikalų teisman ir išėmė warantą Burkę suareštuoti.

"Aš manau, Henry bus Jacksonvillej", sakė Mrs. Burke, "nes iš tenai nuo kažkokios moters jis buvo gavęs atvirutę. Turbut jis ir su ana jau bus apsivedęs".

Burke šitom dviem pirmiau buvo tvirtinęs, jog jis dirbąs naktimis. Tuo budu jis mėgino uždengti savo nedoruosius darbus.

DUOS BONUSUS DARBININKAMS.

Gazo kompanija Chicagoje savo darbininkams — metrų skaitytojams pažadėjo duoti bonusus nuo 5 ligi 15 dol. kas mėnesis už sąžiningą darbo atlikimą.

PALIUOSUOTA NUO VYRO.

Mrs. Lillian Vlahos, 3855 Ellis ave., paliuosuota nuo savo vyro. Teisėjas davė persiskyrimą.

Lillian teisme pro ašaras pasakojo štai ką:

"Po apsivedimo pirmąją savaitę mudu nuėjome teatran. Tenai mano vyras viešai mane apkabino ir danu norėti pabučiuoti. Aš prieš tai užprotestavau. Išėjus iš teatro už tai jis mane apmušė. Aš pašaukiau policmoną".

Šito argumento užteko persiskyrimui.

TEATRAS IR BALIUS

LIET. VYČIŲ 16 KP. stato scenoje 1 veiksmo komediją

"NIEKO BE PRIEŽASTIES"

Nedėlioj, Sausio-Jan. 5 1919

Šv. Jurgio Par. Svet., 32 Pl. ir Auburn Av.

Pradžia 7-ta valanda

Nieko be priežastes yra vieno veiksmo juokinga komediją užims tiktai trumpą laiką bet visiems bus įdomu pamatyti. Tikimes, kad bus interesinga senam, jaunam, ir mažam. Kiekvienas pamatęs nesigailes. Po programų seks pasilinksminimai iki velumos.

Kviečia visus nuoširdžiai,

Liet. Vyčių 16-ta Kuopa.

IŠ NORTH SIDE.

Primicijos.

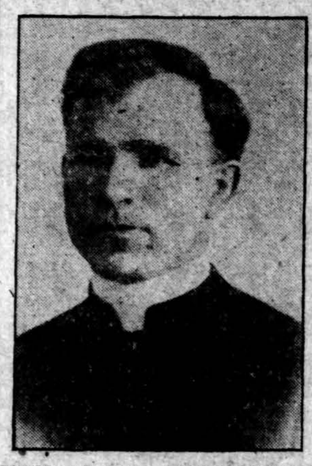

KUN. L. S. BRIGMANAS. Westville's, Ill. lietuvių Šv. Petro ir Povylo par. klebonas.

Paminėtinos northsidiečiams praeitų 1918 m. Kalėdų šventės, nes kun. Laurinas S. Brigmanas įžengė į Kristaus vynyną ir užgimimo dienoje Šv. Mykolo Ark. bažnyčioje laikė pirmas iškilmingas šv. mišias.

Parapijonai, sužinoję apie šio kunigo šventinimus, su nekantrumu laukė iškilmių dienos ir džiaugėsi, kad iš jų tarpo Dievas pasiskyrė jį savo tarnyston. Kada organizavosi šioji parapija ir kunigas Brigmanas darbavosi del jos ineidamas vėliaus net ir į parapijos komitetą, rasi, nei nesitikėjo, kad vieną dieną tos parapijos bažnyčioje laikys šv. mišias. Nelengvai pasiekė tąjį garbingąjį tikslą. Bet gavęs Dievo pašaukimą nepaniekino jojo ir nunai Dievo Apveizda leido užimti tarno, užveizdėtojo, pasiuntinio bei Sakramentų teikėjo vietą.

Pradėjęs eiti mokslą per atostogas grįždavo Chicagon North Siden ir daug darbuodavosi del vaikučių. Jis mokėjo prie jų prieiti, tat visad budavo laukiamas. Netik jis mylėjo vaikučius, bet taip-gi ir jaunimą. Išdygus North Sides 5-tai L. Vyčių kuopai, jis atostogose stiprino vyčių dvasią, kuri labai buvo slopinama blogos valios žmonių. Tat L. Vyčių 5-tos kp. nariai, dagirdę, kad jau jų narys liko kunigu ant amžių ir atsiminę jo prielankumą, su didžiu uolumu rengėsi jį pagerbti pirmų šv. mišių iškilmėse. Išgabeno iš mokyklos kambario vaikų sėdynes, išpuošė jį įvairiais gražumynais ir prinešė stalų. Tuo tarpu seserys-vienuolės rengė puošė didįjį altorių. Ir Kučių dienoje jau buvo galima numanyti, kad laukiama ko tai nepaprasto...

Atėjo ant galo ir iškilmių diena. Apie 10 val. žmonių prisirinko pilna bažnyčia, mat ir iš kitur atvažiavusių buvo nemažai.

Primicijantas gražioje procesijoj ėjo iš klebonijos. Visi mokyklos vaikai ir mergaitės, apsirėdę puikiai ir rankose nešini kvietkus, labai puošė procesiją. Taipgi buvo keletas klierikų, kurie ėmė dalyvumą iškilmingose mišiose.

Jam laikant šv. mišias arkidijakono vietą užėmė vietinis klebonas, gerb. kun. F. Kudirka, dijakonu — kun. J. Kazakas; subdijakonu — Kaz. Gedvilas, viatoras.

Laike šv. mišių iškilmėms pritaikintą gražų pamokslą pasakė misijonorius, kun. V. Kulikauskas. Kalbėdamas apie Kristaus užgimimą, gyvenimą, išrinkimą apaštalų ir kunigų pasiuntinystę, taip sugriaudino tikinčiųjų širdis, kad nevienas, matėsi, savo skruostus apvilgė ašaromis. Ir ištikro, labai mažai kas tesupranta kunigo pasiuntinystę. Nesuprasdami jos, nebrangina nei gyvojo žodžio, kurį skelbia Kristaus pasiuntiniai. Kunigas skelbia ne savo išsvajotą mokslą, kaip kad daro visokie ten "istai", bet mokslą To, kuris pasakė: "Aš esmi kelias, tiesa ir gyvenimas". Bet visgi kaip galingas yra tasai žodis! Pranašas Jeremijas prilygina Dieviškąjį žodį prie kujo, kuris skaldo akmenis ir prie ugnies, kuri džjovina pelkes nedorybių ir sudegina įsišaknyjusius blogus papročius. Psalmistą sulygina jį su griaustiniu, kuris priverčia visus drebėti ir su audra, kuri lenkia išdidžias Libano cedras— žmonių puikybę ir atkaklumą dvasios. Apaštalas Jokubas prilygina Dieviškąjį žodį veidrodžiui, kuriame kiekvienas gali matyti savo sielos dėmes, bei nedorybes. Gyvenimas taipgi liudija, kad vienas žodis daro stebuklus, širdyse Šv. Augustino, Šv. Antano, Šv. Pranciškaus ir kitų. Bet tasai žodis, lyginai sėjėjo sėklai, veikia, veikia ir išduoda vaisių tik tada, jeigu prirengta yra dirva. Todel tikintieji, matydami įžengiantį naują darbininką Kristaus vynynan, džiaugiasi, tuo tarpu bažnyčios priešai duksta.

Primicijanto mišiosna buvo užklydę bažnyčion pažiurėti savo seno pažįstamo, kaip jis iškilmingai laikys šv. mišias, keletas paklydėlių. Ir galima tikėti, kad grįžo namon užsimąstę bei persiėmę kitokia dvasia.

Po šv. mišių ir laiminimų solemnizantas vėl su procecija grįžo klebonijon ir netrukus susirinko visi svečiai išpuoštan kambarin pietautų. Atsisėdus už stalo primicijantui, suėję vyčiai - giedoriai, sudainavo "Ilgiausių Metų", L. Vyčių himną ir keletą kitų dainelių. Tolesnei Pr. Paliulis padeklemavo "Vyčių Linkėjimas" ir po to L. Vyčių 5-tos kuopos vardu tapo įteikta naujam kunigui puiki dovana.

Įspudingų kalbų linkėjimų irgi buvo begalės. Gerb. kun. prof. F. Bučys, — vedėjas, savo kalba apibudino iškilmių dvasią primindamas, kad ir visa gamta džiaugiasi ir prisidengė baltu nekaltybės rubu. Tolesniai kalbėjo kleb. F. Kudirka, kun. F. Serafinas, kun. F. Meškauskas, kl. F. Juras ir kiti. Po pietų, vieni išėjo namon, gi kiti pasilikę pradėjo vaišintis užkandžiais, kalbėlėmis, dainomis ir tt. Vedėju liko kun. F. Kudirka, kuris prie kiekvienos kalbos taip sugebėjo pridėti pagrąžinimų, jog sukėlė nepaprastą susirinkusių tarpe upą. Kalbelių, linkėjimų buvo, rasi, apie keturiasdešimts. Laikotarpiais giedoriai linksmino lietuviškomis meliodijomis. Visi buvo begalo patenkinti. Vienas veikėjas, kiek man teko girdėti, šiaip išsireiškė: "Vienuolikti metai kaip esu Amerikoje, daug esu dalyvavęs iškilmėse ir daug matęs, bet taip gerame upe jaučiuosi pirmu kartu".

Lai gyvuoja naujas Kristaus vynyno darbininkas, kun. L. S. Brigmanas, ilgiausius metus, darbuodamasis išplatinimui Dievo garbės, sielų išganimui ir žmonijos labui.

Northsidietis.

GRAFAS KAIMIEČIO BERNU.

6-šių aktų komedija su dainomis ir šokiais, dar nematyta Chicagoje, bus statoma scenoje Lietuvos Vyčių 36-tos kuopos, nedėlios vakare, sausio 12 d., 1919, School Hall svetinėj, prie W. 48-tos ir Honore gatvės.

Ne tankiai atsieina pamatyti gerą veikalą, gerai suloštą gabių artistų-mėgėjų. Liet. Vyčių 36 kp. artistai-mėgėjai dėda visas pastangas, kad tik veikalas išeitų kuopuikiausiai. Po vaidinimui bus skrajojanti krasa su dovanomis.

A. P.

GRAŽIAI PAMINĖJO KALĖDŲ ŠVENTES.

Pono Petro Ninčhauskio namuose Kalėdų šventėse, besilinksmindami svečiai nepamiršo ir tėvynės Lietuvos laisvės reikalams paaukoti keletą dolierių. Aukojimo mintį padavė Kazimiera Judeikienė. Svečiai tam pritarė. Aukojo:

Po $2.00 dol.: J. Stapankius

Po $1.50.: P. Nimchauskas

Po 1 dol.: K. Judeikienė, St. Girkšlantas, Fr. Stapankius, A. Nimchauskis, P. Vilkius, J. Noris ir Ona Munkevičienė 50c.

Pinigai perduoti "Draugo" administracijai, kuri pasiųsti Tautos Fondan.

P. Nimchauskas.

VISUOMENIŠKI KURSAI.

Prie Katalikų Vienybės visumeniškų kursų ratelis turės savo susirinkimą panedėlyje, sausio 6 d., vakare, Dievo Apveizdos parap. svetainėje. Kurie katalikai ir katalikės nori išsilavinti visuomeniniuose dalykuose, pažinti plačiaus Lietuvos reikalus ir veikti, tai atsilankykite ir po to lankykite kiekvieną susirinkimą. Po šito susirinkimo, gal jau daugiaus kursistų nebus priimama.

Raštininkas.

PIRKITE KARĖS TAUPYMO ŽEKLELIUS (W.S.S.).

Iškilmingas Suvienytų Northsidės Draugijų

Balius

SU PROGRAMU

Rengia Parapijos Naudai

Nedėlioj, Sausio-Jan. 5, 1919

SCHOENHOFFEN SVETAINEJ

Milwaukee ir Ashland Avenues

Pradžia 4 val. po piet :-: Įžanga 35c Ypatai

Kviečiame kuoskaitlingiausiai atsilankyti ant viršminėto vakaro, nes bus galima paklausyti gražių dainų, Šv. Mykolo Parapijos Choro, po vadovyste vietinio vargonininko p. B. Lauraičio ir geros, puikios orkestros p. A. Budrio.

Neatsilankiusieji graudinsis išgirdę kaip gražus, puikus, malonus buvo tas balius.

puikus, malonus buvo tas balus.

TAUTOS FONDO SKYRIUS SO. CHICAGO

RENGIA DIDELES

PRAKALBAS

IR KONCERTĄ

po vadovyste varg. Jono Jakaičio

Ned., Sausio-Jan. 5 1919

TAMOŠAUSKO SVET.,
8801 Commercial Avenue

Pradžia 2 val. po piet. Įžanga visiems veltui.

Tautos Fondo skyrius rengia dideles prakalbas, kuriose kalbės vieni iš geriausių kalbėtojų apie Lietuvos nepriklausomybę. Kviečiame visus vietos ir apielinkių koloniją lietuvius kuoskaitlingiausiai atsilankyti.

KVIEČIA KOMITETAS.

United States Food Administration License No 26001

BANKES' The Best COFFEE 32c a lb.

27c

Kai kurios krautuvės ir daugelis parduavėjai ir daug krautuvių parduoda tą geriausią kavą po 35c.

GERIAUSIS SVIESTAS 68c

Riešučių Sviestas Labai geras po 32c

COCOA Geriausia Bankes sulyginę su bent kokia. ½ svaro 14c

DAIRY SVIESTAS 53c

Geriausias Storage Sviestas, svaras už 55c

WEST SIDE
644 W. Chicago av.
1373 Milwaukee av.
2054 Milwaukee av.
1045 Milwaukee av.
2612 W. North av.
1836 Blue Island av
1217 S. Halsted st.
1832 S. Halsted st.
1815 W. 12th st.
2102 W. 22nd st.
2820 W. Madison st.
1510 W. Madison st

SOUTH SIDE
2032 Wentworth a
5457 S. Halsted st.
4729 S. Ashland av

NORTH SIDE
406 W. Division st
720 W. North av
2640 Lincoln av
6411 N. Clark st
3244 Indiana av