"DRAUGAS"
LITHUANIAN DAILY FRIEND

# DRAUGAS
## LITHUANIAN DAILY FRIEND

SECOND EDITION
ANTROJI LAIDA

Published and distributed under permit (No. 408), authorized by the Act of October 6, 1917, on file at the Post Office of Chicago, Illinois. By the order of the President, A. S. Burleson, Postmaster General.

KAINA PRICE 2 CENTAI CENTS

CHICAGO, ILLINOIS, TREČIADIENIS, BALANDŽIO (APRIL) 16 D., 1919 M.

ENTERED AS SECOND-CLASS MATTER MARCH 31, 1916, AT CHICAGO, ILLINOIS UNDER THE ACT OF MARCH 3, 1879.

METAI-VOL. IV. No. 89

# Vokiečiai pakviesti Versailun

## Rusijos carienė-našlė apleido Rusiją

## Beprotingi bavarų bolševikų parėdymai

### VOKIEČIAI PAKVIESTI TAIKOS KONFERENCIJON.

**Jų atkeliausią gal apie 200 atstovų.**

**Paryžius,** bal. 16. — Talkininkai iš čia jau pasiuntė formalį pakvietimą vokiečiams taikos konferencijon. Vokiečių atstovai į Versailles turės atkeliauti balandžio 25 dieną.

Į pakvietimą vokiečių valdžia dar nedavė atsakymo. Čia manoma, kad vokiečių atstovai konferencijon atvyks viena diena anksčiau.

Pilna vokiečių atstovybė, regis, susidės iš 200 žmonių. Versaillese vokiečių atstovai apsistos vienam Hôtel Des Reservois sparne. Prancuzai atstovai užims likusias viešbučio dalis.

**Susirinkimai bus Trianon Palace.**

Visų kitų šalių ir dalis prancuzų atstovų kasdien iš Paryžiaus važinės į Versailles. Susirinkimai atstovų su vokiečiais atstovais, turbut, bus Trianon viešbutyj, kur turi savo ofisus vyriausioji talkininkų karės taryba. Susirinkimai su vokiečiais tęsis dešimtį arba penkioliką dienų.

Taikos sutartis parašais bus patvirtinta Versailles rumuose, Veidrodžių salėje.

Taikos sutartis bus padalinta į dvi dali. Viena dalis palies išimtinai Vokietiją, gi kita — Vokietiją ir jos bendrininkes — Austriją, Bulgariją ir Turkiją.

**Mažosios tautos nepatenkintos.**

Mažosios tautos, kaip tai Belgija, Serbija ir kitos, labai nepatenkintos atlyginimo reikalais.

Jos mato, kad iš vokiečių reikalaujamo atlyginimo didžiausia dalis turi tekti Prancuzijai. Tuo tarpu ir mažosios šalys karės metu yra nemažiau nukentėjusios už Prancuziją.

Proporcijonališkai imant mažosios šalys bus kur-kas daugiau nukentėjusios už prancuzus.

Toks stovis ypač nepatenkina belgų, kurių kuone visą šalį vokiečiai nuteriojo, gi gyventojus išsklaidė arba išžudė ir privargino.

Tas pat yra ir su kitomis mažesnėmis tautomis.

### BUVUSI CARIENĖ IŠKELIAVO IŠ RUSIJOS.

**Su jąja iškeliavo ir daugelis buvusių kunigaikščių.**

**Paryžius,** bal. 16. — Laikraštis Echo de Paris praneša, kad buvusioji Rusijos carienė (našlė) Marija Teodorovna apleidžiusi Krymą ir aną dieną nukeliavusi į Konstantinopolį.

Su ana Rusiją apleido ir kitų 19 rusų buvusių kunigaikščių ir jų žmonų. Jų tarpe buvo ir žinomas buvęs rusų armijų vadas Nikolai Nikolajevič.

Keli anų iškeliavo Italijon. Buvusi gi carienė su kitais nuvežta į Malta anglų karės laivu.

Bususioji carienė našlė yra Anglijos karalius Jurio motinos sesuo.

### MILANE ANARCHISTAI KELIA RIAUŠES.

**Daugelis žmonių sužeista.**

**Milanas,** bal. 16. — Praeitą sekmadienį socijalistai su anarchistais turėjo susirinkimą. Susirinkime anarchistai pasakė kurstančias kalbas.

Po tų kalbų sukelta riaušės. Pasirodžiusi policija apmėtyta akmenimis. Pašaukta kareiviai. Šitie apgynė policiją, kurią riaušininkai buvo apgulę keliuose namuose.

Po susirėmimo pravesta tvarka. Bet daugelis žmonių sužeista.

### SEKRETORIUS BAKER PARYŽIUJE.

**Paryžius,** bal. 16. — Vakar čia atkeliavo Suv. Valstijų karės sekretorius Baker.

### Italai grumoja.

Uosto Fiume reikalais italai atstovai taikos konferencijoje užėmė nentmainomą poziciją.

Jie reikalauja, kad uostas Fiume butų įregistrnotas taikos sutartyje, jog tenkąs Italijai.

Jei talkinikai to nepadarysią, italai atstovai, sakoma, pasitrauksią iš taikos konferencijos ir atskiriai padarysią taiką su Anstrija.

Kaip šiandie didžiųjų valstybių atstovai apspręsią Fiuno klausimą.

### MUNICHO BOLŠEVIKAI KOMUNIZUOJA MOTERIS.

Prieš savo galą išleidžia kvailus parėdymus.

**Berlynas,** bal. 16. — Vienam Municho (Bavarijoj) priemiestyj bavarai bolševikai dar neva laikosi. Jie ten budami ir slapstydamiesi skelbia savo kvailus parėdymus, tarytum, jie dar valdytų visą Munichą. Tas darbas atliekamas prieš paskutinį savo galą.

Vienu savo parėdymu bolševikai komunizuoja visas moteris, net ir vedusias, turinčias savo vyrus.

Kitu parėdymu bolševikai prašalina iš užimamų vietų visus industrijalinių įstaigų manadžerius ir direktorius ir anuos priskaito prie paprastų darbininkų eilių.

Čia turima žinių, kad likusieji nesunimti bolševikų vadai maną persikelti su savo sovietu iš Municho į Ansbachą, bet visgi nepasiduoti valdžiai.

Bankų darbininkų streikas iš čia plečiasi po kitus artimesnius miestus. Berlyne visos bankinės įstaigos uždarytos. Bankininkai nesutinka su augštais darbininkų reikalavimais.

Bankininkai į Weimar pasiuntę delegaciją su valdžia pasitarti bankų reikalais.

### NE LAIKAS DABAR KALBĖTI APIE SAVYVALDĄ.

**Taip sako Anglijos vyriausybės atstovas.**

**Londonas,** bal. 16. — Tai butų labai didelė klaida manyti, kad tuojaus po taikos Airijai bus duota savyvalda.

Taip pasakė parlamente kalbėdamas vyriausybės atstovas Bonar Law.

### PRANCUZAI LAIMĖJO "APSAUGOS JUOSTĄ".

**Vokietija atlygins 100 milijardų markių.**

**Paryžius,** bal. 16.—Iš išlikimų versmių patirta, kad taikos konferencijos taryba (keturių didesniųjų valstybių atstovai) pagaliaus susitaikinsi upės Rhine fronto klausime. Sakoma, jog Prancuzija savo tikslą pilnai atsiekusi.

Premjeras Clemenceau apsilankęs pas Suv. Valstijų atstovą pulk. House ir šitam išreiškęs savo pasitenkinimą Rhine fronto klausimo išrišimu. Tas reiškia, kad Prancuzija ateityje bus stipriai apsaugota nuo netikėto vokiečių užpuolimo.

**Pravesta "apsaugos juosta".**

Nieko tikro nežinoma, kas konferencijos tarybos nutarta. Bet manoma, kad upės Rhine fronte bus panaikintas visoks vokiečių militarinis veikimas.

Visu Rhine paupiu rytuose per 25 mylias vokiečiams bus uždrausta dirbdinti bent kokias fortifikacijas, užlaikyti kariuomenę arba daryti konskripciją.

Tas bus aiškiai pažymėta taikos sutartyje, po kuria Vokietijos atstovai pasirašys.

Taikos konferencijon vokiečių atstovai bus pakviesti balandžio 25 dieną. Po to gal veikiai bus pakviesti ir Vokietijos talkininkių atstovai.

Vokietijos atstovams nebus leidžiama stoti į diskusijas taikos sutarties reikale. Visgi jiems bus leista išreikšti savo pažiuras. Tam tikslui bus skirta dešimts dienų arba pora savaičių.

Manoma, kad sesijose su vokiečių atstovais dalyvaus ir prezidentas Wilsonas.

### PIRKITE KARĖS TAUPYMO ŽENKLELIUS (W.S.S.)

### Vokietija užmokės 100 milijardų.

Taikos konferencijoje galutinai nutarta, kad Vokietija talkininkams turi atlyginti už karės metu padarytus nuostolius 100 milijardų markių auksu.

Tą milžinišką sumą vokiečiai turės užmokėti trimis atvejais:

20 milijardų markių per du metu.

40 milijardų markių per 30 metų, pradėjus 1921 metais.

Likusiai sumai, 40 milijardų markių, išmokėti laiką paskirs specijalė talkininkų komisija.

Pirmuoju atveju talkininkai nereikalaus nuošimčio su 20 milijardais markių.

Antruoju gi — reikalaus nuošimčio. Nuo 1921 ligi 1926 metų Vokietija su išmokama suma turės pridėti dar 2½ nuoš.

Gi paskiau, ty. po 1926 metų talkininkams grąžins pinigus su 5 nuoš.

Tas 100 milijardų markių arba 25 milijardai dol. atlyginimas nėra joks atlyginimas talkininkams už karę, bet už vokiečių padarytus nuostolius, už sunaikintus kraštus ir turtus, už vokiečių atliktus plėšimus ir kitokius atliktus prajovus svetimose šalyse.

Karės metu vokiečiai daugiausia nuteriojo Prancuziją. Tad Prancuzijai ir teks daugiausia auksinių markių.

Paskui seks sunaikinta Belgija ir kitos šalys. Vokiečių gentkartės patirs, kiek tai blogo jų tautai yra padaręs buvęs kituomet autokratas kaizeris.

**Madridas,** bal. 16. — Naują kabinetą sutverti Ispanijos karalius pakvietė Antonio Maura, kelis kartus jau buvusį premjerą. Maura sutiko.

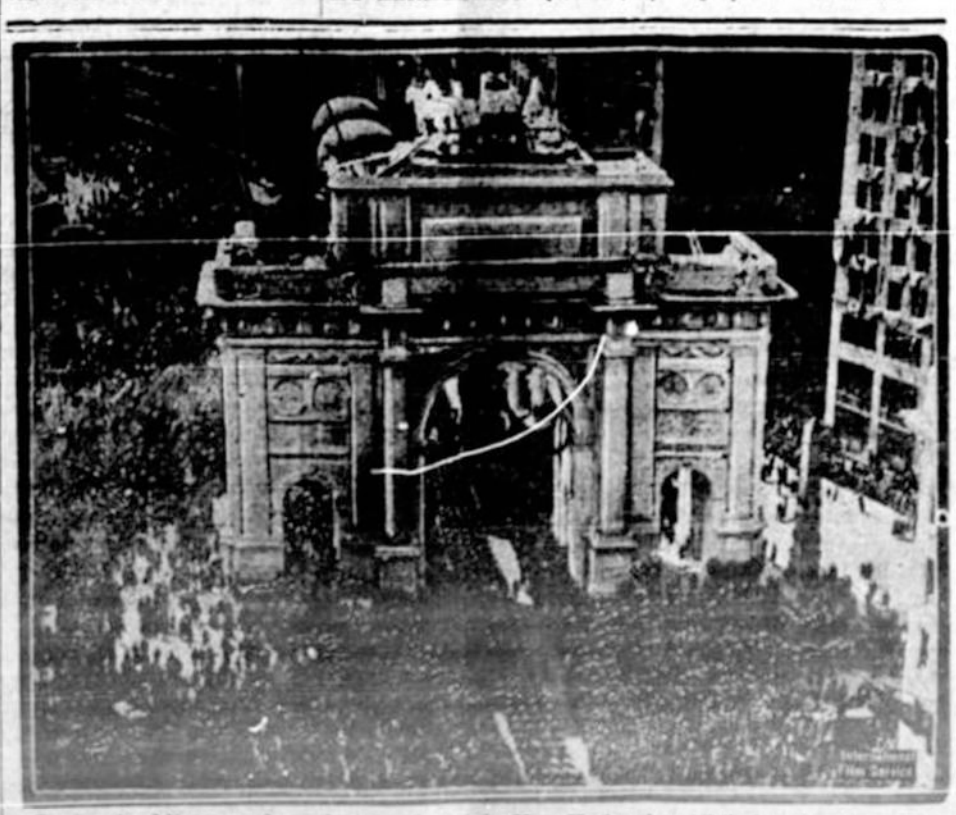

Puošnusis skliautas arba arka vienoje gatvių New Yorke, kur iškilmingai priimta New Yorko kariuomenė, sugryžusi iš karės.

# Bolševikai nužudę Austrijos erzgercogą

## Leninas siulo pagelbą Vokiečiams prieš Talkininkus

### UNGARIJOS BOLŠEVIKAI ŽUDO MONARCHISTUS.

**Ima sekti rusų bolševikų pėdomis.**

**Londonas,** bal. 16.— Iš Copenhageno į Exchange Telegraph Co. paskui Berlyno laikraščius pranešama žinių, jog Ungarijos bolševikai Budapeste nužudę erzgercogą Juozą, buvusį premjerą Wekerle, baroną Sztepenyi ir kitus.

Tečiau pažymima, kad tos žinios dar nepatvirtintos.

Austrijos erzgercogas Juozas yra erzgercogo Juozo Karolio sunus. Gimęs 1872 metais. Karės metu jis vadovavo septintam austrų-ungarų korpusui. Kuomet Budapeste pakilo bolševikai, jis tenai gyveno. Kartą buvo pranešta, kad jis yra uždarytas ir po sargyba laikomas vienam Budapesto viešbutyj.

Dr. Alexander Wekerle per pastaruosius penkiolika metų buvo žinomas viešajam Ungarijos gyvenime. Tris kartus jis buvo Ungarijos premjeru. Tai yra senyvas žmogus.

Baronas Juozas Sztepenyi kartą Wekerles kabinete buvo prekybos ministeris. Bal. 2 d. buvo pranešta, kad bolševikai jį nubaudę mirtimi už suokalbiavimą prieš juos.

### INDIJOJE PLEČIASI SUKILIMAI.

**Londonas,** bal. 16.—Indijos reikalų ofisas vakar pranešė čia kad Anglijos Indijoj prasidėję dideli sukilimai.

Amrteare riaušininkai sudeginę tris bankos manadžerius. Kitur sunaikinę telegrafų ofisus.

Sukilimai prasidėję Bombayuje, kur yra visas suokalbininkų prieš Angliją lizdas.

Vienur-kitur daug žmonių žuvę.

### TAIKOS SUTARTIS — SVARBUS DOKUMENTAS.

**Paryžius,** bal. 16.— Kuomet taikos sutartis galutinai bus pabaigta, tai bus gana svarbus dokumentas. Turėsiąs savyje į pusantro šimto tukstančių žodžių.

### STREIKUOJA TELEFONŲ IR TELEGRAFŲ OPERATORIAI.

**Boston, Mass.,** bal. 16.—Visoj Naujojoj Anglijoj, išėmus Connecticut valstiją, sustreikavo telefonų ir telegrafų operatoriai. Dabar negalima nei telegramų siųsti, nei per telefonus susikalbėti.

### LENINAS SIULO PAGELBĄ VOKIEČIAMS.

**Girdi, jis duosiąs 500,000 kariuomenės.**

**Berlynas,** bal. 16.— Rusijos bolševikų premjeras Leninas ir užsienių reikalų komisaras Čičerin per savo atstovą Joffe Berlyne pasiuntę vokiečių valdžiai pasiulymą sujungti vokiečių ir rusų bolševikų armijas ir bendromis jėgomis stoti prieš talkininkus. Leninas vokiečiams pagelbon pasiųsiąs 500,000 bolševikiškos armijos.

Tages Zeitung rašo, kad tą pasiulymą vokiečių valdžia gavusi ir aptariusi. Bet nežinia ar davusi kokį nors atsakymą rusų bolševikams.

Aną dieną čia vidumiestyje ištiko smarkus susirėmimai kariuomenės su paprastais gyventojais gatvėse. Daug žmonių nukentėjo.

### SUARESTUOTA 87 RUSAI.

**Suokalbiavo prieš šalies vyriausybę.**

**Pittsburg, Pa.,** bal. 16.—Netoli čia miestelyj McKees Rocks užvakar policija suareštavo 87 rusus. Policija juos netikėtai užklupo turinčius susirinkimą. Susirinkusieji pasipriešino. 6 iš jų sužeista.

Policijos viršininkas Duff, kurs vadovavo suareštavime rusų, pasakoja, jog detektivai per daugelį praėjusių savaičių buvo patėmiję nepaprastą ten bruzdėjimą.

Kuomet užvakar vakarė buvo sušauktas rusų susirinkimas, detektivai nuėjo su žmonėmis rusiškai kalbančiais. Paaiškėjo, kad susirinkusieji tariasi prieš šalies vyriausybę, kalbasi apie sovietų steigimą.

Po to pašaukta policija su trimis vežimais. Ir visi buvusieji susirinkime suimta ir nugabenta policijon.

### STREIKAI AIRIJOJE.

**Dublinas,** bal. 16. — Limerike sukelta generalis streikas. Uždarytos visos dirbtuvės ir krautuvės, išėmus maisto krautuves.

Militarinė valdžia mieste paskelbė karės stovį.

Mieste Cork irgi prasideda generalis darbininkų streikas.

### ORAS

**BALANDŽIO 16, 1919 M.**

Chicago. — Šiandie lietus; rytoj išdalies apsiniaukę, šalta.

**"DRAUGAS"**
LITHUANIAN DAILY FRIEND
Published Daily Except Sundays by DRAUGAS PUBLISHING CO., Inc., 1800 W. 46th St., Chicago, Illinois.
TERMS OF SUBSCRIPTION
One Year .....$5.00
Six Months .....$3.00
Thursday's Edition .....$2.00
At NEWS-STANDS 2c A COPY
Advertising rates on application

LIETUVIŲ KATALIKŲ DIENRAŠTIS
**"DRAUGAS"**
Eina kasdieną išskyrus nedėldienius.
PRENUMERATOS KAINA:
Metams .....$5.00
Pusei Metų .....$3.00
Prenumerata mokasi iškalno. Laikas skaitosi nuo užsirašymo dienos ne nuo Naujų Metų. Norint permainyti adresą visada reikia prisiųsti ir senas adresas. Pinigai geriausia siųsti išperkant krasoje ar expresse "Money Order" arba įdedant pinigus į registruotą laišką.
"DRAUGAS" PUBLISHING CO.
1800 W. 46th St., Chicago, Ill.
Telefonas McKinley 6114

## Naujas Mandagumas.

Chicagoje dabar dalina lapelį, atspaustą "Naujienų" dirbtuvėje ir išleistą 234 kuopos Lietuvių Socijalistų Sąjungos. Tas lapelis mokina socijalistus kaip apseiti su kitokių pažiurų žmonėmis: "Spjauk jam į terlą ir pasitrauk nuo jo". Musiškiai dar nepratę taip apsieiti su socijalistais. Bet negali žinoti, kaip ilgai "Naujienų" spaustuvė darbuosis tuščiai. Socijalistai gal jau ir dabar spjaudo žmonėms į akis, nesocijalistai veikiai ims daryti, taippat socijalistams. Pasaulis bus dėkingas jiems už įvedimą naujų mandagumo įpročių, šiuom kart neburžujiškų, bet nei ne žmogiškų.

Lietuvių Socijalistų Sąjunga turbut pripažįsta žmonių paėjimą nuo bezdžionių. Ir mes leveik linkstame pripažinti, kad mokslas spjauti kam nors į veidą prieš atsitraukiant nuo jo, veikiau tinka bezdžionėms, negu žmonėms.

Laikraščiai pripasakoja apie bolševikus tiek baisybių ir šlykštynių, kad nesinori nei tikėti. Jei kas nors butų sakęs pirm kelių mėnesių, kad "Naujienos" atspauzdins socijalistams patarnę vietoje atsisveikinimo spjauti į akis, tai butume netikėję. Dabar tikrybė priverčia matyti, ko nenorėjome. "Naujienos" spauzdina tokius patarnes, kad jei socijalistai jas pildys, tai virs nebe žmonėmis.

## Socijalistų Lietuvybė.

Tas pats 234 kuopos šlamštas tvirtina, kad bolševikai Lietuvoje esą lietuviai. Jis rašo: "Ne rusai bolševikai užpludo ant Lietuvos, bet lietuviai trentiniai. Lietuvos darbo žmonės sugrįžo savo tėvynėn. Kapsukas, kuris atėjo su jais: Biržiška, Januitis, kurie prisidėjo prie jų visi yra lietuviai, o ne rusai bolševikai".

Minėtasis Kapsukas yra pirmininkas revvojensovito, o tas keistasis žodis yra tiek pat lietuviškas, kiek ir p. Kapsukas. Revvojensovlit yra keturios pradžios keturių žodžių revoliucijonyi vojennyi soviet Litvy. Visi tie keturi žodžiai yra rusiški. Jei Kapsukas ir jo pagelbininkai butų lietuviai, tai jie lietuviškai ir kalbėtų, tai savo organizacijas jie vadintų lietuviškais žodžiais. Dabar-gi jie vartoja rusiškus žodžius, delto, kad rusai bolševikai lietuviškų nesupranta.

P-nas Biržiška buvo vienas iš tų ministerių, kuriuos p. Valdemaras priėmė į Lietuvos gabinėtą atsižiurėdamas į geismus grupių, nereprezentuotų Lietuvos žmonių išrinktoje Taryboje, užstojančioje mums parlamentų. Gerai nežinia kiek ministrų buvo tame gabinėte, spėjama, kad netoli dvylikos. P. Biržiška buvo jų tarpe.

Jis nepardavė Lietuvos ministerijos už 30 skatikų, bet jis iš tos ministerijos paėmė 300 tukstančių markių ir perdavė juos savo broliui, o tas brolis perdavė p. Kapsukui ir bolševikams. P. Biržiška savo pasielgimo nesigailėjo, nei nepasikorė. Jis netoks durnas kaip Judošius. Kol Lietuvos ministerija buvo Vilniuje, p. Biržiška buvo lietuvis ir bolševikų priešas. Kaip ta ministerija į jo lietuvybę įtikėjo ir davė jam didelį pluoštą pinigų, jis tuos pinigus įteikė savo broliui, o tas bolševikams. Tai tokia socijalistų lietuvystė ir tokia jų dora. Amerikos Lietuvių Socijarlistų Sąjungos 234 kuopa gėrisi ponu Biržiška. Mes jai nedraudžiame, nei nepavydime.

Ta pati kuopa Kapsuką, Biržišką ir Januitį stato vienon eilėn. Mes už tatai nesiginčysime. Ir jis taippat ne per parlamentą tik šale parlamento inėjo į Lietuvos ministeriją. Ir jis taip pat susidėjo su Lietuvos priešais rusiško Revvojensovlito nariais. Visi tie darbai toli gražu neliudija už jo lietuvybę.

Lietuviai trentiniai parėjo į Lietuvą pirma negu Kapsukas su bolševikais užpludo. Trentiniai buvo Leonas, kun. Alšauskas ir kiti. Kapsukas trentinis nebuvo. Su juo į Lietuvą parėjo rusai valdininkai ir poseleneai, netekę savo vietų.

Kad priešai Lietuvą engia tai skaudu. Kad pačios Lietuvos vaikai kuosu noru tampa priešų įrankiais, tai daug karty skaudžiau. Kitados daugiausiai lenkystę praplatino lietuvybės atsižadėję lietuviai. Paskui pasekmingiausiai varė rusifikaciją sąžinę pardavusieji už rublius valdininkai lietuvių tėvų vaikai. Dabar tą pačią eilę ilgina socijalistai bolševikų eilėse.

## NUO ADMINISTRACIJOS

**GALIMA GAUT NUSIPIRKT**

Gavome naujai išleistų Lietuvos žemlapių (mapų). Kiekvienas gali ant jo susirasti savo gimtinę vietą, pamatyti naujas Lietuvos ribas.

Žemlapio didumas: 27 coliai pločio ir 37 coliai ilgio.

KAINA—$1.00.

Turime taippat knygelių "Independence for the Lithuanian Nation" (angliškai).

KAINA 50c.

Užsisakymą šiųskite

DRAUGAS PUB. CO.,
1800 W. 46th St., Chicago, Ill.

## Valstybės Tarybos Atsišaukimas.

**Lietuvos piliečiai!**

Ką musų protėviai gynė gyvybę aukodami ir galvas guldydami, ko musų bočiai amžius lankė ir ieškojo.

Tėvynės laisvė šiandien musų akyse brėkšta, ir švinta skaisti laimingos ateities diena.

Pernai, 1919 metų, vasario 16 dieną, Lietuvos Taryba, reikšdama ir vykindama tą nuo amžių paveldėtą lietuvių tautos nepalaužiamą valią ir tvirtą pasirįžimą buti laisviems, paskelbė atstatanti demokratingą, nepriklausomą Lietuvos valstybę ir sutraukianti visus ryšius, kurie ją kada nors rišo su bent kuria svetima valstybe.

Tegu neišdilsta ta diena, vasario 16 diena, musų širdyse, tegu mini ją amžinai musų vaikai ir vaikų vaikai. Tebunie ji musų tėvynės atgimimo diena.

Lietuvos Tarybos tartas nepriklausomybės žodis buvo musų visų širdyse ir sielose. Jo nieks negalėjo ir negalės užslopinti! Jis veržiasi aikštėn, reiškiasi darbais, tampa kunu.

Lietuvos Taryba, paskelbusi Lietuvą nepriklausomą, dėda visas savo pajėgas tai nepriklausomybei vykinti. Lietuvos priešininkai atsidėję, įnirtę, pasirįžę vėl pavergti gimtąją šalį musų, kliudė jai tą darbą kur tik galėjo ir kaip tik galėjo.

Tačiau tautos valia — buti laisvai — vis stipriau reiškės ir to jos pasirįžimo nieks nebegalėjo užgniaužti.

Lietuvos nepriklausomybę pripažino ir okupantas, ir kitos valstybės, Lietuvos Taryba tampa Lietuvos Valstybės Taryba.

Pagaliau tautos nepriklausomybės valia ir pasirįžimas ima virsti tikrybe. Valstybės Taryba gauna galimybės sudaryti Lietuvai nebe svetimą, tik pačios šalies valdžią. Ji skelbia Lietuvos Laikinąjį Konstituciją, įkurė Ministerių Kabinetą ir tuojau, drauge su juo, leidžia atsišaukimą į Lietuvos piliečius organizuotis ir stoti savo žemės ginti.

Ir gimsta pirmieji Lietuvos pulkų buriai.

Tečiau Valstybei vos tik pradėjus tvarkytis ir jai dar nesustiprėjus, musų tėvynę apninka senieji jos priešai, pasirįžę Lietuvai nepriklausomybę išplėšti ir vėl ją sau pavergti. Veda juos pačios Lietuvos parsidavėliai sunus.

Dabar Didžioji Lietuvos dalis svetimų atėjunų užimta ir naikinama. Priešai plėšia Lietuvos turtus, Lietuvos duoną ir veža juos svetur. Badas gręsia musų broliams, jau patekusiems į prispaudėjų rankas, gręsia ir visai šaliai, jei nesugebėsime nuo jų apsiginti.

Tėvynė didžiausiame pavojuje. Gali tuoj žlugti jos laisvė, jos nepriklausomybė. Ir liktų musų šaliai vien amžinas skurdas ir verguvė...

Lietuviai! Musų krašto, musų žemės ir laisvės likimas musų pačių rankose. Tegu atbunda mumyse Lietuvos narsiųjų karžygių dvasia. Kaip senovėje, kada nekartą nuožmys priešininkai užpuldavo Lietuvą iš visų pusių, kada rodėsi nebėra išganymo, musų protėviai stodavo petys į petį į kovą del savo šalies laisvės ir išvydavo priešus ir išvaduodavo ją; taip bukime ir mes verti jų ainiai, — **stokime vyrs į vyrą, ginti tėvynės.**

Laikinoji Vyriausybė daro tvarką šalyje, organizuoja Lietuvos pulkus, Lietuvos karžygiai jau deda gyvybę ir guldo galvas del gimtojo krašto, del musų visų laisvės. **Stokime į jų eiles visi, kas pakeliame ginklą! Busime stiprus ir drąsus — atremsime visus priešo antpuolius, išvysime ji iš Lietuvos žemės ir išgelbėsime ją iš verguvės.** Tada musų visų atstovai susivažiuos į Lietuvos Steigiamąjį Seimą Vilniuje sutvarkyti šalį ir pastatys ją ant tvirtų pamatų.

**Valio, karžygiai tėvynės gynėjai!**

**Valio, nepriklausoma, laisva, demokratinga Lietuva!**

Valstybės Tarybos vardu
Augštasai Valstybės Tarybos Prezidijumas. (pasirašė)

**J. Staugaitis,**
**St. Šilingas,**

Ministeris pirmininkas (pasirašė)

**M. Sleževičius.**

Originalui atatinka
J. Šernas
Valstybės Tarybos sekretorius.

Atsišaukimas į piliečius priimtas iškilmingajame V. Tarybos posėdyje 1919 m., vasario 16 dieną.

## Vyrai, kovon už Lietuvos Laisvę!

Musų tėvynė, Lietuva, po ilgų metų karėių ir priespaudų, kurias musų tautai nešė lenkų imperijalistai, rusų biurokratai ir vokiečių junkeriai, norėdami ją sau pavergti, didvyriškai ir garbingai atrėmė visas priešų atakas ją išnaikinti ir su skaudžiomis sau aukomis ikišiol išlaikiusi tautiškumą, kultūrą ir kalbą, šiandien atsistojo prie laisvės ir nepriklausybės vedančio kelio, nuo kurio jokia pasaulio galybė jau jos nenukreips į šalį.

Pasaulinė karė, keturis su viršum metų taip žiauriai slėgusi ir niekinusi Lietuvos šalį, nepstengė musų tautiečių stiprios tautiškos dvasios sulaužyti, bet dar labiau juos visus sudrutino, kad vergijos pančius nublokšti į šalį ir vėl Lietuvą atstatyti laisva šalimi, kokia jinai buvo Gedemino, Keistučio ir Vytauto laikais.

Lietuvos kentėjimai buvo dideli, svetima našta buvo sunki, bet musų tautiečių pasiryžimas buvo dar didesnis ir jie sparčiais žingsniais ėjo pirmyn prie teisių sau išgavimo, prie laisvės.

Amerikos Lietuvių vyrai, šiandieu atėjo ta valanda, kuomet Lietuva savo troškiną ir tikslą gali pilnai atsiekti. Durys į laisvės ir nepriklausybės rumus atdaros!

Vilties žvaigždė lietuviams temai kelią rodo.

Lietuviai Tėvynėje narsiu kovoja su musų tautos priešais, lenkais ir rusais, ir varo lauk juos iš musų krašto. Lietuvos vyrai ir moterys nesigaili turto ir gyvasties Lietuvos laisvei išgauti. Jie deda paskutines pastangas nepriklausingos demokratiškos Lietuvos Respublikos sudarymui. Laisvai gyventi, laisvai Lietuvos oru kvepuoti ir sau žmonėmis buti musų tautiečių Lietuvoje yra didžiausiu pasirįžimu.

Amerikos jaunikaičiai, vyrai, ką mes darome? Kaip mes prie Lietuvos laisvės atgavimo prisidedame?

Lietuva kovon su savo priešais, musų tautos laisvės engėjais, Amerikiečių pagelbos šaukiasi. Savo sunų Tėvynė reikalauja ginti lietuviškų rubežių nuo žiaurių užpuolikų, lietuvių laisvei galandančių mirties dalgį.

Stokime tuojaus visi, kam laisvė rupi, į šventąjį Lietuvos gelbėjimo darbą.

Jaunikaičiai, vyrai, rašykimės į lietuvių kareivių burius, lavinkimės ir prisirengę eikime tėvynę iš priešų nagų vaduoti. Tėvynė mus reikalauja. Tas bus ne lietuvis, kas Lietuvos balso nepaklausys.

Lietuviai kareiviai iš Prancūzijos karės laukų, kur daugelis jų savo galvas paguldė ir sveikatą prarado, bekovodami už pasaulinio demokratiškumą, mums sako:

"Vyrai, eikime visi bendrai už Lietuvos laisvę kariauti; nutreukime šalin nuo jos rankų vergijos pančius; bukime laisvais lietuviais. Lietuvos laisvei išgauti jokie vargai nėra perdideli". Tai Vytauto ainių balsai. Karžygių žodžiai lai sujudina mumyse didvyriškumą ir pakelia musų dvasią.

Lietuvių karininkai jau organizuoja Lietuviškus pulkus Amerikoje. Lietuvių Tarybos paskyrė žmones, kurie stengiasi išgauti Suv. Valstijų valdžios leidimą Lietuvių pulkams į Tėvynę keliauti.

Dirbama uoliai visais frontais, bet darbas tik tada nusiseks, kad musų visa liaudis išsijudins ir vieną balsu para kys, kad nori Tėvynei į pagelbą stoti. Tos paramos iš jusų, Amerikos jaunikaičiai ir vyrai, laukiame.

Iš Prancūzijos karės laukų grįžtanti Lietuviai kareiviai, buvę tarnavusieji ir visas Amerikos lietuvių jaunimas, stokite darban! Organizuokimės po visas kolonijas į Lietuvių kareivių burius ir per savo susirinkimus išneškime rezoliucijas, reikalaujančias, kad Lietuvai butų suteikta iš Amerikos pagelba, kurią sudarys čia gyvenantieji lietuviai. Teisingų reikalavimų demokratiška Suv. Valstijų valdžia neatsakys išpildyti.

Mes šios šalies esame ištikimais piliečiais, bet ir savo gimtinės vargus turime atjausti, nes ir šios šalies prezidentas pasiskelbė už pavergtųjų tautų paliuosavimą, todei musų priedermė yra savo gimtinei šaliai pagelbėti.

Lietuviai oficieriai, atsišaukite ir stokite vadovauti naujai susidarantiems Lietuvių kareivių pulkams Amerikoje.

Kas gyvas, keno gyslose teka karštas lietuviškas kraujas, kas Lietuvą myli už viską labiausiai ir geidžia jai laisvės, šalin padėkime partijinius ginčus ir ašmeniškumus, bet spieskimės į Lietuvių kareivių burius ir Lietuvos susiniaukusias padanges žmoniškumo, demokratybės ir laisvės žibintuvu mūvieskime.

Užbaigkime kalbas uždarykime gražiu pageidavimu šaltiniuz: jie laisvės Lietuvai neišgano, bet tverkimės kieto plieno kardo ir parodykime musų tautos priešams, kad lietuviai už savo laisvę nesigaili galvų pakloti.

Vytautas ant Žalgirio lauko sutrynė kryžiuočių galybę. Amerikos Lietuviai su savo narsiais kareivių pulkais musų tautos priešams lai sudaro Žalgirio lauką ant kiekvienos Lietuvių žemės pėdos, ant kurios tik pasirodys priešų pastangos, užstojančios kelią prie Lietuvos Laisvės.

Amerikos Lietuvių ir Amerikos Lietuvių Tautinė Tarybų paskirta komisija lietuvius kareivius organizuoti Amerikoje jau plenus visam darbui sudarė, atsikreipė prie valdžios del leidimo ir laukia dabar paramos iš visuomenės.

Atsistokite ir atsišaukite Lietuvos didvyriai!

**Pranas, J. Purvis,**
**Vincas V. Vaškas.**
**Jonas F. Karosas,**
**Dr. J. Jonikaitis,**
**Jonas J. Romanas,**
**Jonas K. Milius.**

P. S. Platesnių informacijų reikalaukite visi iš komisijos sekretoriaus, Vincas V. Vaškas, 71 Warwick street, Newark, N. J.—Komisijos pirmininko adresas, Pranas J. Purvis, 120 Grand street, Brooklyn, N. Y. — Iždininko Jonas E. Karosas, 242 W. Broadway, So. Boston, Mass.

### S. V. LIETUVIAMS KAREIVIAMS ŽINIA.

Nekurie iš lietuvių kareivių tarnavę S. V. kariuomenėj ir budami dabar atleisti, nežino ką daryti su uniforma, kaip buvo pirmiaus įsakyta sugrąžinti už keturių mėnesių. Nekurie jau sugrąžino gi nekurie dar nežino ką daryti.

Balandžio 5 d., Washingtone, D. C. karės departamentas paskelbė, kad visi atleisti vyrai gali pasilaikyti sau viską, su kuomi jis tapo paleistas iš kariuomenės. Nieko grąžinti nereikės. Bet kiekvienas, nešiodamas uniformą, turi turėti raudoną juostelę ant rankovės, nes valdžia to reikalauja.

J. K. M.

Columbia
LIETUVIŠKI REKORDAI

Juokai ir Meliodijos yra ant tų Columbia Rekordų
10-inch 85c

E-4099 { Referatas apie Nosis. Monologas. / Jaunystės Atminimai, Monologas.
Negalima rasti smagesnio užganėdinimo, kada įsigilini į tuos juokingus monologus, suloštus Plieniuno. Viename iš jų jis kalba apie visokios rųšies nosis ir nurodo jų karakterį. Kitame, kaip nelaimingas jaunas vyras linksmindamas papuola į visokias nelaimes.

E-4098 { Gerkit šaltyšiai. / O kas sodai, do sodeliai.
Senų gadynių dainą apie gėrimus puikiai dainuoja St. Šimkaus nustebinantis choras. Ant kitos pusės mergelė apdainuoja turtingą jauniką, kad jis ją nemyli delto, kad ji beturtė, bet kadangi ji yra graži, o jis nešvarus, todel ji jo nepaiso.

Čia yra keletas kitų Rekordų, kuriuos jus mylėtumėt išgirst

E-2394 { Už šilingėlį. M. Petrauskas, ten. / Šių nakcialy. M. Petrauskas, ten.

E-3348 { Suktinis. M. Petrauskas, tenoras. / Valia, Valužė. M. Petrauskas, ten.

E-2341 { Kas subatos vakarėlį. Brooklyno kvartetas. / Nuostabu, Marias. Columbijos benas.

PAPRASYK NAUJO KATALIOGO TARPTAUTINĖS INSTRUMENTALĖS MUZIKOS.

Kiekvienas Columbia Rekordų pardavėjas mielai sutiks pagrajint Jums bile vieną tų Rekordų, be jokio atlyginimo. Jis duos Jums katalioga Columbia Lietuviškų Rekordų. Paprašyk pas jį.

Columbia Grafonola

Pirkite Suv. Val. Taupymo markes.

Kaip pirkti rekordus, reikalauk Columbia Rekordų ir nurodyk kiekvieno Numerius.

Žiurėk kad toks Vaizbaženklis butų ant kiekvieno Rekordo.
COLUMBIA GRAPHOPHONE COMPANY

# Lietuviai Amerikoje.

### WAUKEGAN, ILL.

Nekalto Pras. Panelės Šv. mergaičių draugija laikė savo paprastą mėnesinį susirinkimą kovo 30 d.

Protokolą perskaičius, buvo perstatytos naujos kandidatės. Sekančios prisirašė prie draugijos: M. Bartulevičiutė, O. Jakamavičiutė, B. Bukančiutė. Tikimės, kad naujos narės atneš draugijai daug naudos savo veikimu.

Po Velykų, gegužio 18 d., nutarta surengti milžinišką vakarą. Tam tikslui tapo išrinkta komisija iš atsižymėjusių veikime narių: p-lių S. Dociutės ir L. Zapkiutės, kurios pasidarbuos surengime to vakaro.

Jau visiems yra žinoma, kad mergaičių draugija visuomet atsižymi savo rengiamais vakarais. Todel užtikrinam, kad ir iš šito vakaro publika išsineš gerus įspudžius.

Teko kalbėti su vakaro rengėjomis apie programą. Programas bus gražus. Kas neatsilankys į tą vakarą, tikrai gailėsis. Tikietus galima gauti pas draugijos nares.

Prie progos pažymėsiu, kad draugija iš savo iždo paskyrė $5.00 del papuošimo Altorio Velykų dienai. Nors čionais nesenai susitverė Altorinė draugija, susidedanti iš moterių ir mergaičių, prie kurios prisirašė 82 narės, bet kadangi draugija dar jaunutė ir iždas neperdidžiausias, tai mergaičių draugija, atjauzdama kiekvieną prakilnų sumanymą, paskyrė iš iždo tam tikslui dol.. Girdėjau, kad ir kitos draugijos bei kuopos žadėjo paaukoti tam pačiam tikslui.

Nutarta taipgi, kad kiekviena narė turi dalyvauti procesijoj Velykų ryte. Todel pranešu narėms, kurios nebuvo susirinkime, kad Velykų ryte, pusę po keturių, ateitu į Šv. Baltramiejaus mokyklos kambarį. Iš ten visos "in corpore" eisim į bažnyčią.

Sekantis susirinkimas bus laikytas bal. 27 d., Šv. Baltramiejaus mokyklos kambaryje, tuoj po pamaldų. Geistina butų, kad mergaitės, kurios dar nėra prisirašę, kad ateitų ir prisirašytų prie tos draugijos sekančiame susirinkime. Kiekviena mergaitė, prigulėdama prie šios draugijos, turės didelę naudą sau, o podraug atneš naudą tautai ir visai žmonijai. **Nare.**

### DUQUESNE, PA.

Lietuviai ir lietuvaitės, į darbą! Sukruskim ir surinkim 3,000 parašų po peticija, reikalaujančia Lietuvai pilnos neprigulmybės. Mergaitės, ypač čia augusios, prisidėkit prie to darbo. Jus galite tarpe svetimtaučių surinkti daug parašų. Padėkim savo broliams ir sesutėms kovoti už Lietuvos laisvę ir neprigulmybę.

Porą savaičių atgal čia susitvėrė Apšvietos ir Dailės Teatrališka kuopa. Prisirašė 25 nariai. Kuopa tuojau pradėjo darbuoties. Tuojau ima sulošti "Čigonės atsilankymas," "Dvi Kumutės", "Dvi sesutės" ir "Girtuoklė su blaivininku".

Už dviejų savaičių bus sulošti augščiau minėti veikalugai. Lošti mokino p. J. Seaulis, Bradlock'o vargonininkas ir "Birutės" choro mokytojas.

Bravo Apšvietos ir Dailės Teatrališka kuopa!

**P. Brazinskas.**

### CICERO, ILL.

**Viešas susirinkimas parašų po peticija rinkimo reikale.**

**Socijalistai nesirašo po peticija.**

Balandžio 11 d., 1919 m., Šv. Antano par. svet., sulig praeitoje nedėlioje nutarimo, įvyko viešas susirinkimas, į kurį susirinko žmonių pilna svetainė. Pribuvo pustuzinis ir socijalistų. Susirinkimą sušaukė praėjusioje nedėlioje išrinkta komisija: F. Strėlčiunas, J. Mockus ir J. Zdankus.

Viet. kleb., kun. H. Vaičiunas, perskaitė prisiųstus iš Washingtono L. I. Biuro pranešimus, kurie jau tilpo ir dar telpa laikraščiuose ir po trumpos prakalbėlės paprašė prakalbėti p. A. Račkų.

Račkus taipgi trumpai, bet storai prakalbėdamas pranešė, kad lenkai per savo "Dziennik Związkowy" lieja graudžias ašaras sakydami, "kaip tie lietuviai, kamai, mužikai nenori klausyti bajorų?" Kad bajorai nesenai girėsi pasauliui, buk visi lietuviai yra geriausi lenkų prieteliai ir kad buk visi su mielu noru nori palikti po lenkais, išskyrus porą šimtų inteligentų ir kelis kunigus. Tai musų šitie parašai (balsavimas) parodys pasauliui ko lietuviai nori.

Pasirodė, kad yra lietuvių, kurie nenori Lietuvai neprigulmybės, bet nori Lietuvos kraujo. Čia Račkus trumpai nupiešė bolševikų sužvėrėjusį žiaurumą.

Račkus priminė, kad universiteto profesorius su mielu noru pasirašė ir pasirašė 300 studentų ten pat, labai gražiai prijausdami lietuviams. Žydai taipgi labai prijaučia lietuviams ir su mielu noru rašosi po peticija. Ir vienas vyriausias žydų rabinas pasirašęs po peticija įdavė Račkui savo ranka rašytą raštą keliose kopijose. Tą rabino raštą kiekvienas žydas perskaitęs su mielu noru pasirašo po peticija, reikalaujančią Lietuvai neprigulmybės.

Čia radosi keli laisvanoriai parinkti balsų (parašų) tarpe žydų. Tokiu budu vietoje milijono parašų, gali lietuviams pavykti gaut Amerikoje penkis milijonus parašų.

Toliau Račkus prirodė, kad lietuviai socijalistai sako, buk už pasirašymą po peticija, Amerikos valdžia tuojaus grusianti pasirašiusius Lietuvon, tai jie (socijalistai) ir nesirašo delto, kad jiems ir čia esą gerai gyventi. Socijalistai taip meluodami mano visuomenę nubaidyti nuo rašymosi po peticija. Bet ant jų nelaimės, jie Ciceroje neranda kvailių.

Paskutiniai Račkaus žodžiai buvo: "Lai gyvuoja Lietuva neprigulminga, laisva su jos prezidentu Smetona!" Čia pasigirdo didelis rankų plojimas.

Socijalistai nuduoda, kad jiems Račkaus prirodymai neaiškųs ir davė Račkui daug klausimų, kuriuos Račkus išrišdamas begalo prijuokino publiką, o socijalistai raitėsi, kaip spirgučiai ant peteinės. Nes tiesos žodis jiems yra karštesnis už žarijas.

Socijalistų pustuzinis, atsilankęs į šį susirinkimą, susėdo eilėje skersai per visą svetainę (išilgai svetainės turbut iš jų skaitliaus neužteko padaryt eilės).

Toks socijalistų susėdimas svetainėje atrodo jų gudrius plenus, kad atrodytų, jog jų yra pilna svetainė, panašiai žydui, kurs važiuodamas naktį savo kepurę ir jarmulką užkabinęs ant vežimo kuolų sau vienas kalba: "ui, ko čia mes turime bijoti, juk mes esam trys."

Ar socijalistai visi buvo iš Ciceros, ar sukviesti iš Chicagos, neteko patirti.

Socijalistai duoda p. Račkui klausimus:

Vienas klausia: "Aš skaitau visus laikraščius: angliškus ir lietuviškus, skaitau ir "Draugą"; aš nėsu socijalistas ir niekur neradau nurodyto bolševikų žiaurumo, kaip kad p. Račkus nurodo", taigi iš kur p. Račkus semia tas žinias?"

Račkaus atsakymas puikiai prirodė dokumentais iš Lietuvos valdžios ir iš neutralių šalių. Ir kad išskerdimas inteligentų ir daktarų atnešė šiltines ir kitas baisias ligas ir, kad dabar patys bolševikai yra priversti šauktis daktarus iš kitų šalių. "Argi bolševikai ne durniai?" — klausia p. Račkus. Čia kilo juokas visoje svetainėje ir rankų plojimas.

Toliaus p. Račkus kalba: "jeigu nenorima tikėti minėtoms žinioms ir dokumentams, tai reikia tikėti pačių socijalistų (bolševikų) prirodymams, kurie čia randasi ant stalo", kaip tai p. Breškovskos žodžiams, socijalistų laikraščiams: "Naujienoms", "Musų Tiesai", "Žarijoms" ir Vokietijos socijalistų laikraščiui "Vorwaerts," ir pačių bolševikų konstitucijai, kuri čia randasi ant stalo". Ir vėl juokas ir rankų plojimas.

Antras klausimas: Žmogelis jau priaugęs, taipgi prisidengdamas save katalikyste sako: "Prisiekiau Lietuvoje tarnaut šaliai; čia imdamas pilietybės poperas vėl prisiekiau išsižadėti senosios šalies ir todel negaliu laužyti prisiegos ir jokiu budu negaliu ir nesirašysiu po peticija". Mat žmogelis norėjo parodyti savo šventą ištikimybę (sulaužęs prisiegą senoje šalyje), bet ne vietoje. Nes visi žinom ir suprantam, kad imant pilietybės poperas ne Lietuvos reikėjo išsižadėti, bet caro pavaldinystės.

Daugiau panašių, trukdančių susirinkimo vedimą, neminėsiu del stokos laiko.

Ant visų p. Račko socijalistams atsakymų buvo dideli rankų plojimai ir publika juokėsi be susilaikymo.

Čia norėtusi išreikšti visus p. Račkaus ir kleb., kun. H. Vaičiuno žodžius, bet gaila, kad stoka laiko.

Ant galo p. Račkus pridurė, "kad ateis valanda, kad Trockio ir Kapsuko (Mickevičiaus) galvas nukirs, kaip nukirto galvas Prancuzų revoliucijos vadams už tokį pat žiaurumą".

Pasigirdus iš publikos balsams, kad sustabdyti socijalistiškas diskusijas, susirinkimas tapo užbaigtas. Ir taip liko socijalistų plenai sugriauti.

Uždarant susirinkimą sudainuota Lietuvos himnas. **Rep.**


**SPECIALIS BARGENAS.**

Kalla nori parduoti arba mainyti gera nama po num. 4419 S. Wood str. Norint daugiau informacijo rašykite arba atsilankykite. (Kalba Angliškai).

Malko.
2106 S. Kolin Ave. Chicago, Ill.

**VARGONININKAS**

Pajieškau vietos; baisytinę ir pasaulinę muziką pažįstu gerai. Darbštus. Geru išlavintu balsu. Malonėkite atsišaukti "Draugo" administracijon.

1800 W. 46th St., Chicago, Ill. J.B.

**PARSIDUODA PIGIAI BEVEIK** naujas dviejų pagyvenimų murinis namas, lietuvių apielinkėje, pusantro bloko nuo gatvekarių; furnisų apšildomas; su gazu, elektra, maudynėmis ir kitais parankumais; namas pastatytas ant didelio dubeltavo loto 60x125; galima laikyti karvę, vištų ir užsiauginti daržovių. Prekė $4,700, reikia įmokėti $1,400, likusius ant lengvų mėnesinių išmokėjimų. Atsišaukite pas

A. GRIGAS & CO.,
3114 So. Halsted St., Chicago, Ill.

**NEMOKĖKITE KITIEMS RANDOS!**

Parsiduoda pigiai geras ant vieno pagyvenimo namas, su maudyne, gazu, elektra ir kitais parankumais, netoli nuo gatvekarių; reikia įmokėti tiktai $300, likusius ant lengvų mėnesinių išmokėjimų taip kaip randą. Atsišaukite pas:

A. GRIGAS & CO.,
3114 So. Halsted St., Chicago, Ill.

**PATRUKIMAS UŽMUŠA 7,000 PER METUS.**

Septyni tukstančiai kiekvieną metą yra paguldomi su certifikatais pažymėtais "Nuo Patrukimo" kodel? Užtat kad neprisižiurėjo savo kaip reikia. Ką tu darai šiandieną. Ar ir tu neatkreipi domos į tai ir neužsižiurai save. Ar gal geriausia neišoji diržą? Tas diržas tai nieko nepagelbės, tai taip kaip ramstis prieš griuvančią sieną. Tas suveržimas neleidžia tavo kraujui gerai cirkuliuoti ir tavo muskulos silpnėja.

Bet yra kitas dalykas, kurį tapo nesenai išrastas, kuris tave PALIUOSUOS ir kuri tu gali turėti savo namuose. Tai yra PLAPOA metoda, kuri tau pagelbės tuojaus. PLAPOA PADUŠKAITE kuomet pridėta prie kuno niekuomet nenuslinks nuo tos vietos.

Išmokite kaip vartoti gamtos įtaisas ir apsisaugokite nuo patrukimo. Prisiųskite savo vardą į Plapoa Co., Block 3090, St. Louis, Mo., o gausi DYKAI ant išmėginimo Plapoa ir visas pilnas informacijas.

**NAUJI VEIKALAI!!**

**Naujenybės ir Įvairumai**

Musų scenos nauji, gražųs ir lengvi perstatymai.

Komedijos, Farsos, Gyvenimo vaizdai, Dialogai, Monologai ir tt.

Reikalaukite kataliogo rašant sekančiu adresu:

**J. V. KOVAS,**
**21 Congress Ave.,**
**Waterbury, Conn.**

**Dr. D. J. BAGOČIUS**
Lietuvis Gydytojas ir Chirurgas
Ofisas 10900 So. Michigan Ave.
Rezidencija 10731 So. Michigan Av.
Roseland, Ill.
Telefonas rezidencijos ir ofiso Pullman 242.
Val.: 9 ryto iki 11 d.; 2 po pietų iki 4; 6 iki 9 vakare. Ned. 9 iki 12.

**"VANAGAS"**

Jau kalasi ir balandžio mėnesyje, 1919 m. išritės iš kiaušinio ir **nabašninko 'Žvirblio'' sostą užims** savaitinis juokų bei satyros laikraštis **"Vanagas"** kurio metinė kaina **tik 2 dol. Tuojaus reikalingi agentai ir korespondencijos.**

Visais reikalais kreipkitės:

**Vanagas Pub. Co.,**
**951 Nathan St., Akron, O.**

P. S. "Vanagas" bus ne klerikališkas, ne šliuptarniškas, ne bolševikiškas, bet bus toks kaip ir vanagai.

**EXTRA.**

**REIKALINGAS SAVININKAMS**

**Lietuvis kontrakterius.** Dengiu visokius popierinius stogus ir taisau senus. Dedu rain paipas, dirbu blekinius kaminus, dedu blekines lubas — vienu žodžiu išdirbu visokius stogus ir visokius blekinius darbus.

Darbus ulimu visose dalyse Chicagos. Darbą atlieku atsakančiai ir duodu gvarantiją. Kam tokis žmogus reikalingas, kreipkitės

**Lithuanian Red Roofing Co., and Sheet metal Works, 2106 W. 24th St., Tel. Canal 4802.**

Resid. 933 So. Asrland Blv. Chicago
Telefonas Haymarket 2544

**DR. A. A. ROTH,**
Rusas gydytojas ir chirurgas
Specijalistas Moteriškų, Vyriškų Vaikų ir visų ihroniškų ligų
Ofisas: 3354 So. Halsted St., Chicago
Telefonas Drover 9693
VALANDAS: 10—11 ryto 2—3 po pietų 7—8 vak. Nedėliomis 10—12 d.

**PAIEŠKOME**

10 gerų Stalorių (carpenters) kurie moka dirbti prie namų statymo. Išmokinsime darių ir gerai apmokėsime.

Darbas prie naujai susitvėrusios didelios lietuvių Bendrovės.

Rašant meldžiame parašyti prie ko dirbate, kur? Kiek reikalaujate užmokesčio? Vedęs ar pavienis? Ir kurie norite mokintis, malonėkite duoti pilnas informacijas apie save. Adresuokite:

**LIETUVIŲ STATYMO BENDROVĖ**
**6307 Superior Ave.,**
**Cleveland, Ohio.**

**Dr. G. M. GLASER**
Praktikuoja 27 metai
Ofisas 3148 So. Morgan St.
Kertė 32-ro St., Chicago, Ill.
SPECIJALISTAS
Moteriškų, Vyriškų, taipgi chroniškų ligų.
OFISO VALANDOS: Nuo 9 ryto iki 10, nuo 12 iki 2 po piet, nuo 6 iki 8 valandai vakare.
Nedėliomis nuo 9 iki 2 po piet.
Telefonas Yards 687

**ALEX. MASALSKIS**

**GRABORIUS**
Lietuvis graborius. Atlieka visokias laidotuves kopigiausiai. Turiu savo karabonus ir automobilius.

Taipgi didesnę dalį grabių patys dirbame.

**3307 AUBURN AVE.**
Phone Drover 4139

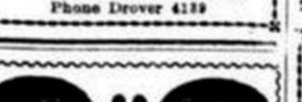

**Dr. A. R. Blumenthal D.D.**
AKIŲ SPECIJALISTAS
Patarimas Dykai
Ofiso Valandos: nuo 9 iš ryto iki 9 val. vakare. Nedėliomis 9 iki 12.
4649 S. Ashland Ave. kamp. 47 St.
Telefonas Yards 4317
Telefonas Boulevard 6487

**Dr. M. T. Strikol'is**
**LIETUVIS**
GYDYTOJAS IR CHIRURGAS
1758 W. 47th St., Chicago, Ill.
Ofiso Telefonas Boulevard 160
Namų Tel. Seeley 420

**Dr. M. Stupnicki**
3109 So. Morgan Street
CHICAGO, ILLINOIS
Telefonas Yards 5032
Valandos: — 8 iki 11 iš ryto; 5 po pietų iki 8 vak. Nedėliomis nuo 5 iki 3 val. vakare.

**PAINTERIAI -- MALIORIAI**

atlieku atsakančiai ir gražiai ir po visas dalis Chicagos miesto.

J. S. Ramačionis,
**2611 W. 44th St., Chicago, Ill.**
Telefonas McKinley 276.

**V. W. RUTKAUSKAS**
**ADVOKATAS**
Veda Bilas Visuose Teismuose
Ofisas Didmiestyj:
69 W. WASHINGTON STREET
Kambaris 609
Tel. Central 5478
Ofisas ant Bridgeporto
Gyvenimas, 812 W. 33rd St.
Tel. Yards 4681

**Dr. A. K. RUTKAUSKAS**
Telefonas McKinley 5764
GYDO VISOKIAS LIGAS
3457 South Western Boulevard
Kampas W. 35-tos gatvės

**P. J. O'REILLY & A. N. MASULIS**
REAL — ESTATE — LOANS — INSURANCE
Ar norete gyventi grafiose vietose. Mes turim Pigių ir gražių namų del pardavimo.
Matyke mumis Pirmiaus pirkimo.
63 and Kedzie Ave. N. W. Corner Chicago, Ill.

**DR. LEO AWOTIN**
Gydytojas, Chirurgas, Akuferis
1920 So. Halsted St., Chicago.
Kalba lietuviškai, latviškai ir rusiškai.
Valandos: 10—12 ryto; 6—8 vakare. Tel. Canal 4887

**Dr. S. Naikelis**
GYDYTOJAS IR CHIRURGAS
4712 So. Ashland Ave.
Phone Drover 7042
Cicero office
4847 W. 14th St.
Phone Cicero 39
Residencija 3336 W. 66th St.
Phone Prospect 8585

Tel. Drover 7042
***Dr. C. Z. Vezelis***
LIETUVIS DENTISTAS
Valandos: nuo 9 ryto iki 9 vak.
Nedėliomis pagal sutarimą.
4712 SO. ASHLAND AVENUE
arti 47-tos Gatvės.


## Lietuviu Statymo Bendrove

**JAU PRADĖJO STATYMĄ NAMŲ, IŠ KURIŲ BUS NEMAŽAS PELNAS.**

Lietuvių Statymo Bendrovė nepudo pinigų bankose, bet deda ten, kur atneša didelį pelną. Lietuvių Statymo Bendrovė laukia kuomet gaus Lietuva liuosybę ir pareikalaus musų Bendrovę, kad pastatytų namus, mes esame tam pasirengę ir visuomet Lietuvos balsą išklausyti. Mes taupome pinigus Lietuvai, mes visi dedame pinigus pirkdami šėrus, kad norim Lietuvą pagelbėti, mes šėrininkų pinigus visuomet turim ant rankų ir čia Amerikoje budavojimas namų nesulaiko pinigus perdavimui Lietuvai. Mes tuos pinigus galim gauti visuomet, bet pakol Lietuvai bus reikalingi, nepudom bankose, bet su jais darome biznį. Tie šėrai kils į augštesnes kainas ir kas dar neturit šėrų nusipirkit. Šėrų kaina 25 dol duodame ant išmokėjimo galí po 5 dol. moketi kas mėnuo.

Tai lietuvi nelaukdamas nieko esi turtingas ar biednas, pirk Lietuvių Statymo Bendrovės šėrus, pagelbėsi sau ir Lietuvai.

Lietuvių Statymo Bendrovės yra ingalioti šie agentai: 1. K. J. Gervilis, Detroit, Mich. 2. J. Kuzas, Cleveland, Ohio. 3. J. Ruika, Akron, Ohio. 4. J. Šeštokas, Cleveland, Ohio. 5. K. Stupinkevičia, Struthers, Ohio 6. V. Glugada, Cleveland, O. Ohio. 7. F. Dubeikas, 8. J. Kanoverskis, 9. A. Dobilas. 10. V. Baltrušaitis. Visi Cleveland, Ohio.

Lietuvių Statymo Bendrovė reikalauja agentų po visą Ameriką. Taip pat reikalauja karpenderių prie darbo statymo namų ir mokinimuisi. Pirkdami money order ir siųsdami pinigus arba klausdami, kas neaišku visuomet užrašykit šį adresą.

Lithuanian Building Co.
6307 Superior Ave. Cleveland, Ohio.


**JOSEPH C. WOLON**
**Lietuvis Advokatas**
29 SO. LA SALLE STREET
Gyvenimo Tel. Humboldt 97
Vakarais 2911 W. 22-nd Street
Tel. Rockwell 6999
CHICAGO, ILL.

Telefonas Pullman 60
**DR. W. A. MAJOR**
GYDYTOJAS IR CHIRURGAS
Ofisas 11719 Michigan Ave.
Adynos 8:30 iki 9 išryto — 1 iki 2 po pietų — 6:30 iki 3:30 vakare.
Nedėliomis nuo 10 iki 11 išryto

**ŠIAUČIŲ ATYDAI.**

2 vartotos Singer patch mašinos, geriausiam stovyj, viena Finisher mašina, Jacks ir kiti įrankiai turi buti parduoti tuojaus už prieinamą kainą. Tuojaus atsišaukite. Mes turime pilną eilę visokios čeverykams skuros,

**K. KAPLAN & SONS,**
**4608 So. Ashland Ave.,**
**Chicago, Illinois.**
Telefonas Yards 3404.

**Mokykla Kirpimo ir Designing Vyriškų ir Moteriškų Aprėdalų**

Musų sistemo ir ypatiškas mokinimas parodytus jus žinovų į trumpą laiką.

Mes turime didžiausius ir geriausius kirpimo designing ir siuvimo skyrius, kur mes suteiksime praktiška patyrimą, kuomet jus mokysitės Elektros varomos mašinos musų siuvimo skyriuose.

Jus esate užkviečiami aplankyti ir pamatyti musų mokyklą bile laiku — dieną ir vakarais ir gauti specijališkai pigią kainą.

Patrenos daromos pagal Jusų mierą — bile stailės arba dydžio, ir bile mady knygos.

MASTER DESIGNING SCHOOL
J. F. Kasnicka, Perdėtinis
118 N. La Salle gat., prieš City Hall
Atsišaukit ant 4 to augšto

**AŠ, ADOMAS A. KARALAUSKAS, SEKANČIAI RAŠAU.**

Aš labai sirgau per 3 metus, nusilabnėjęs pilvelis buvo. Dispepsija, nevirinimas pilvelio, nusilabnėjimas. Kraujo, inkstų. Nervų ir abelnas spėkų nustojimas viso kuno, ir tevaą nustojos viltim, kad begyventų. Visur ieškojau sau pagelbos, neatgaileijas visoje Amerikoj ir už rubežių, bet niekur negavau savo reikalui pagelbos.

Bet kada pareikalavau Salutaras vaistų, Bitteris, Kraujo valytoje, Nervatona, Inkstų ir Reumatizmo gyduolės, tai po sunaudojimui minėtos gyduolės pradėjo mano pilvas atsigaiti, sitpreti, gerai dirbi, Kraujas išsivalė. Nervai ėmė stipriai dirbti. Inkstai atsigavo. Reumatizmas praėjo, daugiau nebebadė po krutine. Viduriu reumas išnyko po ilgiaušiomi visų ligų. Begiu 3 mėnesių ilgerdavau kas savaitė po butelį Salutaras, Bitteris, ir po 3 mėn. savo pavekslą pamačiau tokį skirtumą kaip tarp dienos ir nakties. Dabar jaučiuos stipriai ir sau linksmas ir 1000 sykių dėkoju Salutaras mylistų gydytojui ir liekiu visiems savo draugams kreiptos prie Salutaras.

**SALUTARAS,**
CHEMICAL INSTITUTION J. Baltrenas, Prof.,
1707 So. Halsted St., Telephone Canal 6417, Chicago, Ill.

# CHICAGOJE.

### KATALIKISKOS SVENTĖS.

**Trečiadienis, Balandžio 16 d.** Benediktas Juoz. Labre.

**Ketvirtadienis, Balandžio 17 d.** Robertas. Elijošius.

### PASTATYDINS LIGONINĘ MOTINOMS.

**Arkivyskupas apkalbėjo plenus.**

Jo Augštoji Malonybė Chicagos Arkivyskupas Jurgis Mundelein paskelbė plenus motinų ligoninei, kokia bus pastatydinta šįmet Chicagoje paminint 75 metų sukaktuves nuo įkurimo Chicagos arkivyskupijos.

Užvakar vakare įvyko Katalikiškų Labdarių Draugijų Sąjungos susirinkimas. Susirinkime buvo ir Arkivyskupas ir jis ten tą visa paskelbė.

Arkivyskupas susirinkimui pranešė, kad šįmet labdaringiems darbams atlikti reiks nemažiau $750,000. Perniai labdaringiems tikslams buvo suvartota $450,000.

Motinoms ligoninė atsieis $100,000. Tam tikslui jau ir vieta parupinta. Tai visas blokas ant kampo 47 gat. ir So. California ave.

Suv. Valstijų distrikto prokuroras Clyne kalbėdamas pažymėjo, jog šįmet labdarių veikimas turi but padvigubintas, kadangi yra nepastovus industrijinis ir ekonominis šalyje laikas. Atsiras daugelis bedarbių, prisieis šelpti bėdinas šeimynas.

Labdarių Sąjungai buvo išrinkti direktoriai.

### MERGŠĖ PASIDARĖ GALĄ.

**Motiną jinai kaltina, kad ta neleidus jai valkioties.**

Gazu užsitroškino 18 metų Stella Brazinskaitė, lietuvaitė. Prieš nusinuodijimą vienai savo draugei paliko laišką. Savažudė mergšė laiške kaltina savo motiną. Girdi, motina esanti kalta, kad ji žudosi. Girdi, motina jai grumojusi, kad ją atiduosianti į pasitaisymo namus. Gi aną vakarą, kuomet ji parėjusi nežinia iškur namo, tai motina per dvi valandi neįleidusi jos į namus. To tad jai buvę perdaug. Jinai dar mylėjusi kažkokį "Džiovą", bet motina tam buvus priešinga.

Sunku patirti buvusius santikius tarp jos ir motinos. Bet aišku tas, kad jei savažudė butų tikėjusi į Dievą, butų buvus išauginta Dievo meilėje, jinai nebutų pasikėsinusi prieš savo gyvastį ir nebutų apkaltinusi savo motinos.

Jei motina jai draudė naktimis valkioties, tai buvo priežasčių ir motina gerai darė.

Tai socijalizmo dvasios auka.

### NEGERA PER LIETŲ VAIKŠČIOTI.

Saldainių pirklys David Kupfer, 118 East 51 gat., su savo moterimi sėdo automobilium ir išvažiavo aplankyti pažįstamų. Lauke smarkiai lijo.

Už kelių blokų jo automobilių sustabdė du dailiai apsitaisusiu jaunu vyruku.

Parodė revolverius ir liepė išlipti Kupferui ir moterei iš automobiliaus pažymėdamu: "Lietus, nesmagu pėstiems vaikščioti."

Abudu įsėdo automobilium ir nuvažiavo.

### POLICMONAS IŠGELBĖJO MERGAITĘ NUO TURKO.

**Turkas uždarytas kalėjiman.**

Aną dieną policmonas Courtney eidamas gatve pamatė, kaip vienas turkas ginčijosi su jauna mergaite. Mergaitė verkė. Policmonas užsiglaudė už artimų durių ir ėmė klausyties anų kalbos.

"Aš noriu su tavimi apsivesti", kalbėjo turkas mergaitei. "Senai apie tą mintijau".

Policmonui to užteko.

Jis tuojaus paėmė turką ir mergelę ir pristatė policijos nuovadon.

Tenai paaiškėjo štai kas:

Mergelė su motina gyveno Brownsville, Pa. Sakoma, su motinos leidimu turkas Carlo Pucair ją atsivežė Chicagon su tikslu čia su jąja apsivesti, parsitraukti motiną ir čia apsigyventi.

Mergelė nenoromis su turku atvažiavo Chicagon. Jinai su savimi pasiėmė ir 12 metų broliuką.

Kuomet jinai čia priešinosi su turku apsivesti, turkas grumojo atimti nuo jos broliuką ir ją palikti vieną.

Nepriauglių teisme mergelės pasakojimą broliukas patvirtino. Tad teisėjas turką nubaudė vieneriais metais kalėjimo ir dar privertė duoti $50 savo aukom, kad jiedu galėtų sugryžti atgal pas motiną.

Turkas uždarytas kalėjiman, aniedu išvažiavo Pennsylvanijon.

### KAS KALTAS, KAD JIS NEDIRBĄS?

**Jo moteris jį nepažadina.**

John Hruby patrauktas teisman už nedavimą užlaikymo namiškiams. Hruby prieš teisėją teisinosi, jog jis mielai apsiimtų dirbti, bet rytmečiais laiku negalįs pabusti. Gi moteris jo nepažadinanti. Sako, pramiegi ir darbo netenki.

"Jis meluoja", pertraukia jo moteris. "Jis nenori dirbti. Jis nori tik valkioties ir miegoti. Kuomet aš jį pažadinu ryte pirm 10:00, tuomet jis prieš mane puolasi".

"Tai kodel jųs negalite pasirupinti laikrodėlio su skambučiu?" paklausė teisėjas.

"Jei jis turėtų laikrodėlį ir tas jį pažadintų pirm 10:00 ryte, tad tą laikrodėlį jis tekštų į mane" — atsako moteris.

Byla atidėta tolesniai.

### ATRADO UŽTROŠKUSĮ VAIKĄ.

Mrs. Joseph Cisko, 3039 W. 39 gat., išėjo krautuvėn ir savo vaikui, 3 metų Leopoldui, liepė but namie, niekur neiti, nieko nedaryti, kol jinai parėisianti.

Gatvėje žaidė kitu du jos vaiku 5 ir 6 metų.

Leopoldas paliktas vienas ėmė šeimininkauti. Pasiėmė degtukų, nuėjo į motinos kambarį ir ten uždegė patalus.

Kambariai prisipildė karčių dumų nuo gruzdančių lovoje plunksnų. Leopoldas neturėjo tiek supratimo, kad atsidaryti duris ir išeiti laukan.

Parėjusi motina rado vaiką užtroškusį nuo dumų.

### GATVEKARIO UŽMUŠTAS.

Ties Sheffield ave. ir Grace gat. gatvekaris suvažinėjo Richard Schmidt, duonkepį, 3505 No. Sheffield ave.

## IŠ CHICAGOS LIETUVIŲ KOLONIJŲ.

### BRIDGEPORTIEČIŲ DOMAI.

Šv. Jurgio bažnytinėje svetainėj yra rodomi krutamieji paveikslai apie kančią Viešpaties Jezaus. Paveikslai yra nauji ir kiekvienam katalikui vertėtų juos pamatyti. Kuriems progos nebuvo pamatyti vakar vakare, tai turite dar progą pamtyti juos šį vakarą, balandžio 15, tuojaus po pamaldų.

### PERSERGĖJIMAS.

Po įvairias lietuvių kolonijas, aplink Chicagą ir Chicagoje, valkiojasi kokis tai apgavikas, kuris vadina save klieriku ir renka nuo žmonių aukas užbaigimui mokslo. Jis savo pravardę nuolatos maino. Vienur vadina save vienaip, kitur kitaip.

Bukite atsargųs! Nesiduokite išnaudoti save.

### IŠ DIEVO APVEIZDOS PARAPIJOS.

Šiose vietose lietuvii gali pasirašyti po peticija:

J. Kisielius, 114 W. 14 Pl.
J. Pankauckas, 2024 Canalport Ave.
J. Šmukšta, 1904 Canalport Ave.
Al. Dargis, 724 W. 18 St.
Liet. Darb. Sąj. 25 kuopos krautuvėje, 1817 So. Union Ave.
A. Januškas, 2012 So. String St.
V. Danui, 722 W. 21 St.
J. Steponas, 1946 S. String St.
J. Baskauskas, 615 W. 18 St.
P. Varakulis, 1720 Ruble St.
Tananevičius, 736 W. 18 St.
St. Šimulis, 731 W. 18 St.
J. Čeponanis, 2018 S. String St.
V. Andriulis, 2041 Ruble St.
P. Taruševičius, 1733 String St.
J. Mineikis, 1635 Jefferson St.
J. Gelatauckas, 1732 String St.
M. Zizas, 703 W. 21 Pl.
P. Jučius, 1735 Union Ave.
Lapinckas, 1618 Union Ave.
A. Stulginskas, 1817 South Union Ave.
Al. Bereckaitė, 1817 So. Union Ave.
K. Šimkus, 643 W. 18 St.
Jankauskas, 1951 Canalport Ave.
Šakėnas, 1700 Union Ave.
V. Gišaitis, 1980 Canalport Ave.
A. Grišius, 732 W. 19 St.
J. Mažiunas, 1967 Canalport Ave.
Šimkus, 627 W. 18 St.
J. Gabulis, 1727 Union Ave.
Frank Kupronis, 2130 So. Halsted St.
V. Tadelis, 2027 So. Union Ave.
P. Tubutis, 1818 So. Halsted St.

## PRANEŠIMAS.

### KATALIK. DRAUGIJŲ DOMAI.

Kareivių kapelionas **Kun. J. Jonaitis** buvęs Francijoje dabar yra Chicagoje. Rengėjai prakalbų Tautos Fondo ar kitos organizacijos gali kviesti jį į kalbėtojus tuojaus po Velykų.

Adresas: 3832 Fulton St., Chicago, Ill. Telefonas: Kedzie 5951.

## PRANEŠIMAS!

### "DRAUGO" PRIETELIAMS REIKIA ŽINOTI

**Kad vietoje atsisakiusio p. J. Mozerio, dabar "Draugo" agentu yra p. A. VALANČIUS, 1442 SO. 49th AVE., CICERO, ILL. Kas tik iš Cicero lietuvių nori gauti "Draugą" tesikreipia pas jį.**

**"DRAUGO" ADMINISTRACIJA.**

Paieškau Mykolo Šileikos, paeina nuo Šilamiesčio, Gumbelių kaimo, Kauno gubernijos, Panevėžio pavieto, 1915 m. jis išvažiavo į Athol, Mass., bet nuo to laiko nieko nuo jo negirdėjau. Taippat paieškau savo draugo Simano Snarckio; 7 metai atgal jis gyveno Bridgeport, Conn. Kas apie šiuos žmones žinotų, meldžiu pranešti sekančiu adresu:

Geo. Dugis,
309—7th Ave. So., Minneapolis, Minn.

### REIKALINGAS ZECERIS.

Darbas prie laikraščio "Vanago." Turi mokėti savo amatą gerai. Rašykite:

A. S. Kulickas,
6207 Superior Ave., N. E.,
Cleveland, Ohio.

### ANT PARDAVIMO.

4 kambarių murinis namas arti 21-os ir California Ave. už cash arba ant išmokesčio $3,150.00. Atsišaukite:

R. C. Weichbrodt,
19 S. LaSalle St., Chicago, Ill.
Room 1303

### GERBIAMI VISŲ LIETUVIŠKŲ LAIKRAŠČIŲ AGENTAI

*ir visi lietuviai tuojaus prisiųskit savo adresus, o visi veltui gausite pirmą juokingą ir naudingą lietuvišką* "Vanagą" (juokų ir satyros savaitinį laikraštį). Adresas :

**"Vanagas" Pub. CO.,**
**951 Nathan St., Akron, Ohio**

Ant pardavimo grosernė ir soft drinks. Atsišaukite tuojaus:
4636 So. Marshfield Av., Chicago, Ill.

### ANT PARDAVIMO.

Labai geri rakandai. Priežastis pardavimo, aš turių del nesveikatos važiuoti ant farmu. Meldžių atsišaukite.

Jonas Pratapas,
4500 S. Talman Ave., Chicago, Ill.


## SERGĖKITE SAVO AKIS.

Smetonos geral pritaikinti akiniai bus palengvinimu del Jusų akių. Kuomet tu kenti nuo galvos skaudėjimo, kuomet raidės liejasi į kruvą, kuomet skaitai ar siuvi ar rašai, tai tuomet yra ženklas, kad reikia Jums akinių. Mano 15 metų patyrimas priduos Jums geriausią patarnavimą už prieinamą kainą net taip žemai net iki $3.00.

**JOHN SMETANA**
**Akių Specijalistas**
**1801 S. Ashland Av. Chicaco**

Egzaminas suteikiamas dykai.
Kampas 18-tos gatvės.
3-čios lubos virš Platt'o aptiekos
Kambaris 14, 15, 16, 17 ir 18
Tėmykite į mano parašą.
Valandos: nuo 9 val. išryto iki 9 val. vakare. Nedėliomis nuo 9 val. ryto iki 12 valandai diena


Visi lietuviai pasirašykit vardus ir pavardes. Kaip vyrai, taip ir moterys rašykitės. Laikas trumpas, pasiskubinkite.


### VYRIŠKŲ DRAPANŲ BARGENAS

Naujamadiniai, daryti ant užsakymo siutai ir overkotai, vertės nuo $30 iki $50, dabar parsiduoda po $15. ir $25.

Naujai daryti gatavi nuo $15 iki $35 siutai ir overkotai, nuo $7.50 iki $18.

Pilnas pasirinkimas kailinių pamuštų overkotų.

Visai mažai vartoti siutai ir overkotai vertės nuo $25 iki $35. Dabar $5 ir augščiau. Kelinės nuo $1.50 iki $4.50. Vaikų siutai nuo $2.50 iki $7.50. Valizos ir kuparai.

ATDARA KASDIENA
Nedėliomis ir vakarais.

S. GORDON,
1415 S. Halsted St., Chicago, Ill.

# Kuomet Jus Perkate Salmoną

**Reikalaukite**

## Armour's Veribest

*Veribest* Salamonas (Sockeye ar Chinook) yra parinktas iš geriausiujų pagautujų Salmonų kurie yra

**pagauti Pacifiko vandeniuose. Jis yra tuojaus supakuotas, nes tenais randasi vietos kur juos pakuoja, tam tikrai geriausios mašinerijos įtaisytos sulig vėliausių metodų.**

**Kuomet perkate *Veribest* Sockeye ar Chinook Salmoną jus gaunate gerą ir maistingą valgį Geriausios rųšies. Pamėginkite jį vietoj mėsos. Jis yra labai švariai sutaisytas. Jusų namuose turėtų rastis *Veribest* Sockeye ar Chinook Salmon. Netik kad jis pajvairins jusų valgį ir užtikrins jums gatavą valgį atsilankius netikėtam svečiui.**

**Užsisakykite *Veribest* Sockeye ar Chinook Salmoną—žiurėk į vardą—nusipirk nuo savo krautuvninko.**

**ARMOUR AND COMPANY**
**CHICAGO**



## NELAUKITE KOL PRADĖSITE SIRGTI

Vienas iš didžiausių ligų yra tai Prietvaras. Pasisaugokite šitos ligos. Pigulkos ir kiti vaistai gali tiktai jums pagelbėti ant nekurio laiko bet rezultatai nekuomet nebus geri. Tiktai vienas vaistas yra kuris pagelbsti Gamtai prašalinti šita negeruma. Gamtos budu reikia prašalinti nereikalingus dalykus iš viduriu, jeigu ne tai prietvaras yra rezultatu.

Prigelbėkite gamtai vartojant

## STANOLAX

*del Prietvaro*

Tai pasekminginusias vaistas. Absoliutiškai nepavojingas. Nepalieka skausmu po vartojimui. Stanolax yra nespalvuotas, nekvepiantis mineraliinis aliejus kuris yra labai švarus. Jis savo darba atlieka nekaipo paprastas vaistas bet kaipo mechaniškas lubrikantas kuris greitai sujudina jusu vidurius ir nereikalingus dalykus išvaro.

Klauskite STANOLAX. Neimkite nieko kito.

STANOLAX yra pardavinėjamas pas visus vaistininkus. Jeigu jusu vaistininkas neturi tai parašykite mums o mes tuojaus jam dastatysime.

*Parduodamas 16 uncų buteliuose*

STANDARD OIL COMPANY
(INDIANA)
910 SO. MICHIGAN AVE. CHICAGO


## Skaitykite ir Platinkite "Draugą".