UNIVERSITY OF ILLINOIS LIBRARY
DEC 19 1919

"DRAUGAS"
Lith... Friend
DRA...
1800 W. 46th...

University of Illinois Library
URBANA, ILL.

DRAUGAS
LITHUANIAN DAILY FRIEND

FIRST EDITION
PIRMOJI LAIDA

Published and distributed under permit (No. 468), authorized by the Act of October 6, 1917, on file at the Post Office of Chicago, Ill. By the order of the President, A. S. Burleson, Postmaster General.

KAINA PRICE 2 CENTAI CENTS — CHICAGO, ILLINOIS, PENKTADIENIS, GRUODIS (DECEMBER) 19 D., 1919 M. — METAI-VOL. IV. No. 297

ENTERED AS SECOND-CLASS MATTER MARCH 31, 1916, AT CHICAGO, ILLINOIS UNDER THE ACT OF MARCH 3, 1879.

Neleidžia Bolševikui Keliauti per Lietuvą

Turbut, estai pertrauks konferenciją Dorpate

NELEIDŽIAMAS PER LIETUVĄ KELIAUTI BOLŠEVIKAS.

Bolševikai nori užimti dalį Estonijos.

Gelsingforsas, gr. 18. — Negauta čia žinių, ar rusų bolševikas Karl Radek keliaus Dorpatan konferencijon su Pabaltijos viešpatijomis, kaipo sovietų Rusijos atstovas.

Pranešta, jog bolševikų užrubežinių reikalų komisaras (ministeris) Čičerin bevieliu telegrafu pasiuntęs lietuviams pasiūlymą praleisti per Lietuvą Radek'ą. Čičerin už tą lietuviams pažadėjo paliuosuoti kai-kuriuos politikinius prasižengėlius.

Bet Lietuvos vyriausybė atmetė Maskvos bolševikų pasiūlymą.

Estai praneša, jog pas bolševikus nelaisvius, paimtus Narvos fronte, radę militarinių bolševikų įsakymų. Iš tų patiriama, jog bolševikai yra sumanę užimti Estonijos plotus net ligi Wesenburgo.

(Karl Radek yra pasižymėjęs tarpe vokiečių bolševikų (spartakų) Berlyne. Už savo uolų ten veikimą jis buvo suareštuotas ir visas laikas laikomas kalėjime. Nesenai buvo pranešta, jog Radek yra vienas iš rusų bolševikų atstovų, paskirtų konferencijon Dorpate. Paskui pranešta, kad Radek esąs Berlyne ir Rusijon jis, regis, busiąs pasiųstas lėktuvu).

BOLŠEVIKAI NENORI SIŪLYTI TAIKOS KOLČAKUI IR KITIEMS.

Turbut, laukia, kol anie tą padarys.

Copenhagen, gr. 18.—Andai Anglijos premjeras Lloyd George prasitarė, jog jei bolševikai pageidauja taikos su talkininkais, pirmiau jie turi susitaikinti su admirolu Kolčaku, gen. Denikinu ir kitais. Tai tik tuomet jiems butų progos kalbėti apie taiką su talkininkais.

Bolševikų atstovas Litvinov į tai atsako, jog bolševikų valdžia tiems kontrrevoliucijonieriams taiką buvus pasiūlus per amerikoną Bullitt. Bolševikai gi tiesioginiu keliu nereikalauja Kolčakui ir kitiems siūlyti taikos.

Madridas, gr. 18. — Čia streikuoja gatvekarių konduktoriai ir motormanai. Keliolika gatvekarių važinėja civilės gvardijos sargyboje.

ESTAI BIJOSI BOLŠEVIKŲ VILIUGYSTĖS.

Didėja bolševikų atakos prieš estus.

Dorpatas, gr. 16 (Suvėlinta).—Estonijos premjeras Poska oficijaliai paskelbė, jog estų su bolševikais konferencija, regis bus pertraukta ir atidėta ligi sausio 3 d. Tas klausimas tečiaus galutinai bus aptartas tik rytoj.

Tam tikslui esama priežasčių. Susekta, jog bolševikai mėgina užimti dalį Estonijos Narvos pusėje. Jie tą nori padaryti kaipo gvarantiją savo militarinėms sąlygoms, pasiūlomoms estams.

Kita svarbesnė priežastis, tai ta, jog, anot žinių, Prancuzija su savo kariuomene norinti įsiveržti Pabaltijon ir iš čia pradėti veikti prieš bolševikus.

Anot premjero pranešimo, yra maža vilties toliaus tęsti tarybas. Nes bolševikai nori taikos, kad tuo tarpu estai stovi tik už armisticiją.

Gryžta su žiniomis.

Gen. Kastajev yra jau Estonijos teritorijoj. Jis parveža sovietų valdžios atsakymą estams rubežių nustatymo klausime.

Tas klausimas paliečia taikos sąlygas. Gi estai nori tik vienos armisticijos. Kuomet pastarieji nesutiks su pasiūlioma jiems taika, manoma, patys bolševikų atstovai pareikalaus pertraukti konferenciją.

Didėja bolševikų atakos.

Savo keliu bolševikų atakos prieš estus visam fronte kasdien didėja, kasdien vis žiauriau estai atakuojami.

Tame bolševikų veikime estai įžiuri blogą jų valią ir viliugingumą. Nes jei jie tikrai pageidautų taikos, jie nenorėtų savinties Estonijos teritorijų kokiems ten savo strateginiams tikslams.

Vietos laikraščiuose atspauzdinta indomi depeša. Sakoma, jog Prancuzijos premjeras Clemenceau eisiąs parlamentan ir pareikalausiąs oficijaliai paskelbti karę prieš Rusijos bolševikus.

Ir jei taip įvyktų, šičia konferencija dar veikiau turėtų but pertraukta.

Londonas, gr. 18. — Anglijos vyriausybė kasdien išlaidų nuo balandžio 1 ligi lap kričio 30 d., š. m., turėjo, abelnai imant, po $12,396,000. Gi karės metu kasdien buvo išleidžiama po $28,000,000.

VOKIEČIAI ATIDUODA TALKININKAMS KARĖS PABUKLUS.

Londonas, gr. 18.—Karės sekretorius Churchill parlamente pranešė, jog Vokietija talkininkams jau atidavusi savo 5,000 armotų, 25,000 kulkasvaidžių, 3,000 apkasų mortirų ir 1,700 lėktuvų.

Nesuspėjo vokiečiai kol-kas talkininkams pristatyti 42 lokomotivų ir 4,740 geležinkelių vagonų. Nes tas nėra lengva padaryti.

ŽUVO 43 DARBININKAI AMUNICIJOS SANDELYJ.

Berlynas, gr. 18.—Mariensiele, arti Wilhelmshaven, Vokietijoje, ištiko ekspliozija amunicijos sandelyj, 43 darbininkai žuvo ir daugiau 100 sužeista.

REIKALAUJAMA DUOTI ŽEMĖS VALSTIEČIAMS.

Rymas, gr. 17.—Italijos parlamente socijalistai atstovai reikalauja eksproprijuoti nuo žemvaldžių didelius neapdirbamos žemės plotus ir tuos padalinti bežemiams ir mažažemiams valstiečiams.

IR VĖL APIE BUVUSIO KAIZERIO TEISMĄ.

Londonas, gr. 17. — Čionai naujos kalbos pakilo, jog talkininkai gamina notą Olandijai su pareikalavimu išduoti buvusį vokiečių kaizerį.

Generalis Anglijos prokuroras, Sir Gordon Hewart, jau surengęs visus plenus teisti buvusį imperatorių.

PIGUS GATVEKARIAIS VAŽINĖJIMAS.

Cleveland, O., gr. 17. —Čia gatvekariais važinėjimas žymiai papigintas. Už 25c. duodama 6 tiketai. Už 50c. — 11 tiketų. Bet už transferius reikia primokėti po centą.

Gatvekarių konduktoriams ir motormanams mokama 60c. valandoje.

NESUTIKIMAI DEMOKRATŲ PARTIJOJE.

Šiuo kartu tą daro taikos sutarties klausimas.

Washington, gr. 18.—Tarpe senatorių demokratų ima apsireikšti skaldymąsis. Šiuo kartu senatoriai demokratai ima nesutikti nuomonėmis taikos sutarties klausime.

Vieni demokratai senatoriai stovi už prezidentą Wilsoną, kuomet šis paskelbė, jog jis nesutiksiąs su jokiomis atmainomis, padarytomis sutartyje. Ir jei taip, tad verčiau sutartis tegu sau guli kaip gulėjusi senate.

Kiti demokratai senatoriai turi kitokių pažiurų. Jie sako, jog prezidentas butinai turįs pasidarbuoti ar šiaip ar kitaip ir kuoveikiaus pravesti taiką. Nes greita taika butinai reikalinga šaliai ir visam pasaulini.

Pastarieji tvirtina, kad jei prezidentas neatmainysiąs savo pažiurų, tuomet jie bendrai su republikonais senatoriais balsuosią už rezoliuciją, kurią ja ir be patvirtinimo sutarties ir be prezidento proklemacijos bus paskelbta taika, kaipo įvykęs faktas.

VALSTIJA PAKELIA KOVĄ PRIEŠ PROHIBICIJĄ.

Washington, gr. 18.—Rhode Island valstijos vardu tos valstijos prokuroras Rice augščiausiam šalies teismui padavė reikalavimą leisti valstijai tam teisme pakelti bylą prieš konstitucijinį svaigalų prohibicijos amendmentą.

Tai pirmoji valstija, katra teismo keliu pradeda kovą prieš visatiną prohibiciją.

Jei teismas leis paduoti tą nepaprastą apeliaciją, tuomet valstija pirm visako tam pačiam augščiausiam teisme pareikalaus "injunction" prieš tą amendmentą, kurs turi pradėti veikti su sausio 16 diena.

PIRKITE
LIETUVOS PASKOLOS
Draugo Ofise, 1800 W. 46 St.

SUSIAURINS GYVULIŲ SKERDYKLŲ KOMPANIJŲ VEIKIMĄ.

Sumanyta į dalis suskaldyti trustą.

New York, gr. 19. — Vietos laikraščiai praneša, jog žinomos didžiulės gyvulių skerdyklų kompanijos Chicagoje būsią suskaldytos į atskirias dalis ir jų veikimas bus susiaurintas tik ligi vienos mėsos produkcijos.

Sakoma, jog kompanijos pačios su tuo sutikusios, kuomet prieš jas pakelta byla už suokalbiavimus pagrobti į savo rankas visą maisto produkciją ir kitus reikalus.

Gyvulių skerdyklų kompanijos, katros sudaro penkias atskirias įstaigas, ligšiol yra galingas maisto produktų trustas. Nes jos kontroliuoja ne tik visą mėsos produkciją, bet ir kitą maistą. Turi jos farmas, augina nuosavus galvijus. Turi jos geležinkelius ir traukinius. Visiems produktams nustato kainas. Kas tam trustui kartais pasipriešina, tasai sveikas žuvęs. Šitas trustas prarijo visą eilę mažesnių kompanijų.

Pagaliaus prilipo liepto galą. Nes trustas ėmė rodyties viršesnis už pačią vyriausybę ir pačius šalies įstatymus.

Pasakojama, jog suardyti tą trustą įsakęs teismas. Ir taip bus atlikta, kaip kituomet įvyko su galinguoju Standard Oil Co. trustu.

VOKIEČIŲ GINKLAI MEKSIKAI.

Buvę siunčiami per Olandiją.

Coblenz, Vokietija, gr. 19.—Čia gauta žinių, jog talkininkų militariniai autoritetai susekę, kad per Olandiją siunčiami Meksikai vokiški ginklai — gatavi kulkasvaidžiai ir tų dalys.

Suprantama, tas transportas Olandijoje sulaikytas ir talkininkai pareikalaus vokiečių vyriausybės pasiaiškinti šitam atsitikime.

Nes ginklų siuntimas iš Vokietijos yra peržengimas taikos sąlygų.

Be to, norima kuoveikiaus susekti, ar kartais vokiečiai dar pirmiau nebus pristatę ginklų Meksikai.

D'ANNUNZIO NEAPLEIDŽIA FIUME.

Šiuo kartu jį sulaiką moterys.

Trieste, gr. 19. — Gauta žinių, jog lakunas d'Annunzio, rasi, but jau ir apleidęs miestą Fiume. Bet šiuo kartu jį sulaikančios to miesto moterys. Sakoma, tos susiorganizavusios ir pareikalavusios, kad jis su savo kariuomene neapleistų miesto.

Kita svarbi priežastis, kuri sulaiko lakuną, tai paskelbtas plebiscitas, kurs tomis dienomis ten įvyksiąs. Patys žmonės balsais nuspręsią, ar lakunui pasilikti ar apleisti miestą.

PIRKITE KARĖS TAUPYMO ŽENKLELIUS W.S.S.).

Talkininkai gelbsti badaujančią Austriją

EUROPA ŠAUKIASI AMERIKOS GELBĖTI AUSTRIJĄ.

Badaujantiems siunčiamas maistas ir pinigai.

Paryžius, gr. 19. — Talkininkų taryba Austrijos kancleriui Reuner pažadėjo kuoveikiaus duoti pagelbą badaujantiems gyventojams Austrijoje. Suv. Valstijų ambasadorius Wallace paragintas apie tai pranešti Washingtonan ir pažymėti, jog iš Amerikos reikalinga finansinė pagelba Austrijai.

Savo kėliu, Prancuzija, Anlija ir Italija nusprendė, kad ateinančiais metais Austrijos šelpime butinai žymiai turėtų prisidėti ir Amerika.

Bet jei kartais Amerika su talkininkų norais nesutiktų, visvien nuspręsta neduoti Austrijai badauti ir kieku galima ją sušelpti.

Taippat pašelpos pareikalauta ir iš Japonijos. Pastaroji į tai nerangiai atsineša. Tečiaus talkininkai tvirtina, jog tai visų bendras darbas.

Trieste yra apie 30,000 tonų kviečių iš Amerikos. Nutarta kuoveikiaus tuos kviečius pasiųsti Austrijon.

Duos ir pinigų.

Be maisto talkininkų taryba nusprendė Austrijai pristatyti dar ir pinigų — apie 70 milijonų dolierių. Pinigai bus duodami ratomis, kas mėnuo.

Kanclieris Reuner prašė talkininkų paskolinti Austrijai mažiausia 100 milijonų. Bet talkininkų taryba tą sumą sumažino.

Vokiečiai duoda pagelbą.

Žymią pagelbą badaujančiai Austrijai teikia vokiečiai. Bavarijos miestai tukstančius vaikų parsiveža iš Austrijos ir apsiima juos maitinti taip ilgai, kiek bus galima, kol nepasibaigs Austrijoje baisus stovis.

Pati Bavarijos valdžia sutiko savo globon paimti 5 tukstančius vaikų.

15,000,000 ŽMONIŲ BADAUS EUROPOJE.

Taip tvirtina Hoover.

Washington, gr. 19. — Buvęs maisto administratorius Hoover čia paskelbė, jog trumpoj ateityj centralinėje Europoje, išskyrus Vokietiją, badas palies daugiau 15 milijonų žmonių, jei laiku nebus parupinta pašelpa.

Hoover tad žinomai Amerikoj javų korporacijai pataria kuoveikiaus didelį kviečių ir miltų išteklių pasiųsti ir pavesti kreditan Suomijai, Lenkijai, Austrijai ir kitoms centralės Europos šalims.

ANGLIJA SUGRĄŽINS AMERIKAI UŽGROBTAS PREKES.

Tų prekių vertė siekianti 100 milijonų dol.

Washington, gr. 19. — Pirm įstojimo karėn iš Suv. Valstijų Europon buvo siunčiama daug įvairių prekių. Anglija karės metu gaudydavo laivus su amerikoniškomis prekėmis ir šitas konfiskuodavo. Negelbėjo jokie protestai. Ir taip sekė, kol pati Amerika neįstojo karėn.

Dabar Anglijos vyriausybė pranešė, jog karės metu užgrobtas amerikoniškas prekes sugrąžinsianti Amerikai. Jei ko truksią, tai busią pinigais atlyginta.

Yra žinoma, jog užgrobtų prekių vertė siekianti daugiau 100 milijonų dolierių.

NIEKO NEBUSIĄ SU AIRIJOS SAVYVALDA.

Londonas, gr. 19. — Laikraštis Daily News parlamentinėse žiniose praneša, jog Anglijos kabinetas atmetęs šalin visokius sumanymus apie Airijos savyvaldą.

Vasario mėnesį Anglijoje įvyks generaliai rinkimai. Tad prieš rinkimus vyriausybė atsisako užsiimti Airijos likimo klausimu.

Konstantinopolis, gr. 19. — Čia ugnis sunaikino prancuzų konsuliato bustą.

BAISI EKSPLIOZIJA ARSENALE.

Dover, N. J., gr. 18.—Praeitą naktį kuone visą šiaurinę New Jersey valstiją supurtė baisi ekspliozija, pakilusi amunicijos arsenale Picatinny.

Po ekspliozijos vos pranešta apie įvykusią nelaimę ir tuojaus susinešimas perkirsta. Sekančios ekspliozijos sunaikino telefonų vielas.

Ekspliozijos metu, sakoma, arsenale buvę nedaug žmonių. Jų likimas nežinomas. Bet dienomis ten dirbdavę keli šimtai darbininkų.

PLĖŠIKAI APKRAUSTĖ BANKĄ.

Vakar pirm pietų keli plėšikai užpuolė ir apkraustė Cicero State banką, West 25 gat. ir Cicero ave. Kelis bankos darbininkus ir laiškų išnešiotoją uždarė vaulton ir laukiamu automobiliu nuvažiavo tiesiog Chicagon. Sakoma, paimta apie $5,000.

GREY SAUSYJ APLEIS S. VALSTIJAS.

Washington, gr. 17. — Specijalis Anglijos ambasadorius Grey sausyj apleisiąs Suv. Valstijas. Ir ligi jo parkeliavimo nebus nuskirtas nuolatinis čia Anglijos ambasadorius.

VAI, TAS ASTRONOMAS PORTA!

Kas skaitys šiuo žodžius, tas aiškiai matys, jog astronomo Porta spėjimas apie pasaulio pabaigą neišsipildė. Musų žemė kaip buvusi yra. Begalinėse erdvėse, kiek žmogui yra žinoma, neįvyko atmainos gruodžio 17 d. Planetos kitos pro kitas nuskriejo paskirtais sau keliais. Ir viskas posenovei pasiliko. Tik bereikalo padarė nesmagumų visiems tiems, katrie labjaus linksta prie mokslo teorijų, kaip prie amžinosios Tiesos.

Po šitų visų nepavykimų tas pat astronomas Porta nesiduoda išmušti iš savo užimtos pozicijos. Tuojaus jis ir vėl praneša, jog visokios gyvybės palaikytoja Saulė apsivertus (turbut, kitu šonu) ir todel išgelbėjus žemę nuo pražūties. Tai ve, girdi, kodel gruodžio 17 d. neįvykusi pasaulio pabaiga.

Bet tai dar ne viskas. Astronomas Porta sako, jog šio mėnesio pabaigoje, ar gal ir per sausį ant žemės pradėsią baisiai veržties ugnekalniai, vietomis pakilsiančios audros ir nematytos-negirdėtos vėsulos. Aplink Kalėdas busią grausmų. Žodžiu tariant, visa žemė busianti sujudinta savo pamatuose.

Bet kas čia dabar tikės tokiems pasakojimams, jei jau kartą nepavyko jam su savo spėjimais. Juk tai visvien kad jis sakytų, jog akmenys vandenyje ims plaukioti.

Teorijos teorijomis ir pasiliks. Bet kuomet ateis pasaulio pabaiga, niekas iškalno negalės nepasakyti. Nes tas yra žinoma tik Tam, Kuris tai visa gražiai parėdė ir sutvarkė, Kuris leido pasaulini gyvuoti ir mums pasidžiaugti ir stebėties tuo atliktu galingu darbu.

"DRAUGAS"
LITHUANIAN DAILY FRIEND
Published Daily Except Sundays by
DRAUGAS PUBLISHING CO., Inc.,
1800 W. 46th St., Chicago, Illinois.
At NEWS-STANDS 2c A COPY
Advertising rates on application

LIETUVIŲ KATALIKŲ DIENRAŠTIS
"DRAUGAS"
Eina kasdieną išskyrus nedėldienius.
PRENUMERATOS KAINA:
CHICAGOJ IR UŽSIENYJE:
Metams $6.00
Pusei Metų 3.50
SUV. VALST.
Metams $5.00
Pusei Metų 3.00
Prenumerata mokasi iškalno. Laikas skaitosi nuo užsirašymo dienos ne nuo Naujų Metų. Norint permainyti adresą visada reikia prisiųsti ir senas adresas. Pinigai geriausia siųsti išperkant krasoje ar exprese "Money Order" arba įdedant pinigus į registruotą laišką.
"Draugas" Publishing Co.
1800 W. 46th St. Chicago, Ill.
Telefonas McKinley 6114

Katalikų Vienybės Seimas.

Kiek vėliau paduosime skaitytojams to seimo protokolą; dabar užteks paminėjus, kad seredos vakare Dievo Apveizdos parapijos mokyklos svetainėje įvyko susirinkimas daugiau negu šimto delegatų, atstovavusių katalikiškas lietuvių draugijas, prisirašiusias prie Katalikų Vienybės.

Seimas pasisekė taip, kad šalininkai džiaugiasi, priešai pavydi. Sekretoriaus raportas nustebino klausančius delto, kad trumpai ir aiškiai parodė, jog Katalikų Vienybė Chicagoje vienų metų laiku tylomis padarė visą eilę stambių tėvynei naudingų darbų. Nekalbant apie aukas pinigais, surinktas Katalikų Vienybės organizacijų pastangomis, reikia paminėti tą faktą, kad šiais 1919 m. Suvienytų Valstijų Krasai neprimant laiškų į Lietuvą, Katalikų Vienybė Chicagoje padavė tamtikrą raštą vietinam krasos viršininkui, tas pasiuntė jį į Washingtoną, D. C. ir netrukęs parėjo atsakymas, kad laiškai leidžiami iš Amerikos į Lietuvą.

Katalikų Vienybės seimas 17 gruodžio sutarė kviesti Militarę Lietuvos Misiją Amerikoje į Chicagą. Tam tikslui tapo įgaliota komisija p. Povylas Baltutis, kun. F. Serafinas ir kun. J. Vaičiunas, kad jie: a) susižinotų su kitų partijų lietuviais, b) kad parinktų ir įgaliotų reikalingus priėmimo iškilmėms veikėjus, c) kad užkviestų katalikiškų organizacijų vardu augštus asmenis nelietuvius dalyvauti musų iškilmėje.

Šitą dalyką svarstydamas Seimas pažymėjo, kad jis kviečia ne kaszin kokius asmenis, galinčius pasivadyti Militarės Misijos nariais, bet tuos, kurie yra išvardyti tos Misijos nariais Ekzekutyvio Komiteto pranešime, butent: pulkininkas Gedgaudas, majoras p. Žadeikis ir generolas W. Swarthaut.

Seimo vedėju išrinktas p. Petraitis iš Brighton Parko, jo pagelbininku p. J. Mockus iš Cicero ir antruoju pagelbininku p. Stulginskas Iosios kuopos pirmininkas.

Išrinktos taip-gi dvi seimo raštininkės ir dvi komisijos: mandatų bei rezoliucijų.

Pirmasis Seimo posėdis užsibaigė apie 10:30 vakare.

Negalima geriau ir naudingiau suvartoti laiką, kaip tą padarė Katalikų Vienybės Seimas 17 gruodžio, 1919.

Sutartis, darbštumas, noras pasitarnauti visuomenei bei tėvynei ir nuoseklus to noro išpildymas darbais aiškiai spindėjo visame Seimo ėjime. Nėra ko bijotis už mųs tautos ateitį, kol joje yra taip sveikas ir stambus protingų ir darbščių žmonių branduolys, kaip Katalikų Vienybė Chicagoje. Tokių žmonių yra ir kitose kolonijose. Veikiai ir jose jie susiorganizuos.

Įdomi Korespondencija.

Šiame numeryje talpiname laišką lietuvio iš Prusų. Norėtume, kad skaitytojai nepraleistų jo neperskaitę. Tai nepaprasta korespondencija; tai yra rimtas, aiškus ir pilnas įvairaus turinio pranešimas iš to mųs tėvynės krašto, kurį permažai pažįstame.

To krašto lietuviai penkis šimtus metų buvo po svetima valdžia. Vokiečiai norėjo juos ištautinti, kaip norėjo tą mums padaryti lenkai ir rusai. Vokiečiai buvo ir yra galingesni bei sumaningesni už lenkus bei rusus, todel Prusų lietuviams buvo sunkiau apginti savo tautybę nuo priešų, negu mums. Nestebėtina tatai, kad vietomis Prusų Lietuvoje labai žymus yra ištautėjimas. Delto negalime juoktis iš Prusų lietuvių arba juos kaltinti, o turime jiems padėti ir juos pagerbti už ką nevisai ištautėjo.

Mes esame katalikai, o Prusų lietuviai yra protestantai: evangelikai, liuteronai arba surinkimninkai. Jų tikėjimas skiriasi nuo katalikų. Delto apie savo tikėjimo knygas jie kalba taip, kad mes nevisi suprantame.

Matome, kad Prusų lietuviai kariauja už lietuvišką kalbą protestantų bažnyčiose, ginasi nuo vokiškumo, kaip mes gynėnės nuo lenkiškumo. Žinoma, kad mes džiaugiamės tuomi ir linkime jiems pilno pasisekimo.

Prusų lietuvių širdyse tautos meilė tebėra skaisti ir gryna, kaip ji buvo musų širdyse pirm trisdešimties metų. Mes jau žymiai apsipratome su savo lietuviškumu ir per ji dažnai parodome žmogiškos prigimties sugedimą. Prusų lietuviai tarnauja lietuvybei lyg šventą pareigą eidami: grynai ir skaisčiai visai be pašalinių asmens naudos žvilgsnių.

Kun. J. D. D. Razokas yra žinomas Chicagoje lietuvių liuteronų dvasios vadas. Jis norėjo, kad mes išmestume laiško pradžią, kur jis yra paminėtas, bet mums išrodė, kad ir ta pradžia yra graži bei naudinga, kaip visas laiškas. Apie p. Bruožį neturime žinių, bet spėjame, kad ir jis yra arba protestantų kunigas, arba kandidatas į dvasiškius. Jis rupinasi, kad Prusų lietuviai neįkristų ir persenusius prietarus, kaip surinkimninkai likę be vadų, ir kad neprastotų tikėję į Kristų visai.

Mes lietuviai-katalikai branginame Katalikų Bažnyčią taip kaip branginome iki šiol, bet suprantame nekatalikų lietuvių jausmus ir reikalus. Jie patys juos apsirūpįs, o mes su jais vienijamės bendros motinos Lietuvos meile.

Lietuvos Atstovybė Prie Vatikano.

Lietuvos atstovybė prie Vatikano žymiai skiriasi nuo kitų mųs tautos pasiuntinybių. Ji neturi nei automobilių, nei brangaus buto, nei daugelio valdininkų.

Ambasados Butas.

Vienas kambarys tarp keturių sienų — tai atstovybės vieškambaris, raštinė, bugalterija ir archyvas. Jame yra ir daktilografijai anga. Tame kambaryje gyvena ir dirba Lietuvos atstovas prie Apaštalų Sosto. Tas atstovas yra podraugei pats savo sekretorius, daktilografas, archivistas, registratorius, knygvedys kurjeras ir taip toliau, ir taip toliau. Jis vienas dirbo visus tuos darbus nuo 4 spalio iki 10 dienai lapkričio. Dabar jau atvažiavo ir sekretorius p. Petras Mičiulis. Taigi dabar darbai jau bus padalinti pusiau.

Lietuvos reikalų atskyrimas nuo lenkų.

Per pirmutiniu du mėnesiu Lietuvos atstovybė prie Vatikano jau atliko žymių darbų. Pirmutinis ir svarbiausias tai buvo **pervedimas demarkacijos linijos tarp Lenkijos ir Lietuvos reikalų.** Kunigas Jurgis Narjauskas tą padarė pirmutiniais savo susižinojimais su kardinolu Petru Gasparri, kuris veda popežiaus politiką. Lenkų klausimą Lietuvos politikoje pasisekė gerai išaiškinti delto, kad ir Šventasis Tėvas ir kardinolas Gasparri labai norėjo patirti tiesą, kaip dalykai yra.

Paskui kun. Narjauskas įteikė kardinolui Gasparri dvi noti: vieną apie kunigo Slapšinsko išvežimą iš Giedraičių parapijos (netoli Vilniaus), kitą apie Seinų Seminarijos uždarymą. Abidvi noti yra paremti dokumentais. Trečią notą musų atstovas rengia (gal jau įdavė) apie tai, kaip lenkai suėmė ir skriaudė kunigus Antaną Sivicką ir Petrą Dvaranauską.

Atsiskyrimas nuo Rusijos.

Dvidešimtą lapkričio Lietuvos Atstovas prie Vatikano nuėjo į redakciją laikraščio Osservatore Romano. Tas dienraštis yra kardinolo Gasparri'o organas ir visiškai tarnauja Šv. Tėvo politikos tikslams. Prisilaikydamas senųjų taisyklių tas visame pasaulyje skaitomas dienraštis atsitikimus iš Lietuvos paduodavo skiltyje užvardytoje "Avvenimenti in Russia" t. y. Rusijos nuotikiai. Kun. Narjauskas ir čia įvykino Lietuvos nepriklausomybę, išaiškindamas, kad Lietuva dabar neturi nieko bendra su buvusia savo močekėle Rusija. Neoficijališkai per kitus asmenis musų atstovas kelia Lietuvos klausimą kituose įtekminguose Rymo laikraščiuose.

Arkivyskupas Zalewski.

Ryme gyvena Jo Augštoji Malonybė arkivyskupas Zalewski. Jis moka lietuviškai ir kitados rodydavo daug užuojautos lietuviams. Bet dabar arkivyskupas yra grynai lenkišką pažiurų, nors jo tėviškė yra Veliuonoje ant Nemuno kranto. Musų atstovas buvo pas arkivyskupą, kaip tat priderėjo, bet pasirodė, kad pažiuros tarp arkivyskupo ir mųs atstovo kaunauninko yra taip skirtingos, jog suderinti jas niekaip negalima. Arkivyskupas skaito visus lietuviškus laikraščius. Tik nežinia kokiems tikslams jis tą skaitymą sunaudoja.

Kitų tautų bajorija tarnauja savo šaliai ir padeda jos tikslams. Mųs bajorija visiškai atsidavė svetimiems. Net ir patys geriausieji tos bajorijos asmenys, kaip Arkivyskupas Zalewskis, dar nepripažįsta, jog prišlijimas mintimis ir turtu prie svetimų yra kenksmingas tėvynei. Mes nepataisysime klaidos, kurią daro kiti. Gerbiame Jo Augštą Malonybę kaipo Arkivyskupą už jo naudingus darbus atliktus Indijoje, bet liudime, kad jisai politikoje nesiskiria nuo kitų Lietuvos dvarponių.

Truksta darbininkų.

Mųs atstovybė prie Vatikano jaučia, kad dvieja negali apsidirbti, delto ketina parsikviesti iš Florencijos p. Kalpoką. Tas yra artistas portretistas, Jis senai Italijoje gyvena, gerai moka kalbą, galėtų vesti informacijos biurą. Liuosu laiku galėtų lavintis savo mene, nes Ryme yra progos ir pavyzdžių.

Atstovybės budžetas.

Vietiniai lietuviai Ryme svajoja apie nuosavius namus pasiuntinybei, bet nežada tos svajonės veikiai įvykinti, nes žino, kad tai butų brangu. Samdant pritinkantį butą, kuriame galėtų, dirbti keturi žmonės, ir kurio pryšakys butų matomas su Lietuvos herbu, užmokant algas visiems keturiems atstovybės darbininkams atseitų metams 122.000 lyrų. Kadangi lyra yra maždaug 10 centų, tai atseitų apie 12,000 dolierių. Dabar mųs atstovas gyvena pas vienuolius mažame angštame kambarėlyje.

Naujos atstovybės prie Vatikano.

Ryme dabar yra prisikimšę žmonių iš visų kraštų, todel gyvenimas labai sunku gauti. Tame mieste dabar yra daugybė naujų atstovybių. Latvius atstovauja kunigas Rancans. Rumunija taip-gi įsteigė savo atstovybę. Šv. Tėvas jai pavedė vieną atliekamą bažnytėlę, o rumunai-katalikai nupirko šale tos bažnytėlės namus savo atstovui. Šv. Tėvas duotų bažnytėlę dovanai ir Lietuvos atstovui, tik reikėtų pirkti namus šale jos, reikėtų juos ištaisyti pritinkančiai.

Ryme ir ukrainai turi savo atstovą prie Šventojo Tėvo, nors jų tauta toli nevisa katalikiška, kaip lietuvių. Ukrainai džiaugėsi sulaukę kun. Narjausko. Jie Ryme leidžia savo laikraštį ir to laikraščio skiltys visuomet atdaros Lietuvos atstovybei.

Suomių (Finlandijos) atstovas yra kun. Christianson. Stebėtina! Suomija visa yra protestantų liuterių tikėjimo. Viso labo tėra tik dvi katalikų parapijos Suomijoje, butent Elsinkiuose (Švediškai Helsingfors) ir Vypuryje (Švediškai Viborg). Tečiaus ir Suomija atsiuntė savo atstovą prie Šventojo Tėvo.

Su latvių reikalais lapkričio mėnesyje Ryme viešėjo Rygos vyskupas Edvardas O'Rourke, bet jis grįžo į savo vyskupiją.

Džiaugiamės savo atstovu.

Nors mųs atstovas nesiuntinėja mųs laikraščiams raportų iš savo veikimo, tečiaus jis neveda slaptos diplomatijos, todel jo darbai aiškųs ir matomi visiems. Kiekvienas katalikiško laikraščio skaitytojas gali matyti, ką ta atstovybė padarė naudos per du savo gyvavimo mėnesiu. Galėtų matyti tų darbų naudingamą ir nekatalikiškų laikraščių skaitytojai, jei laisvamaniai redaktoriai neužtylėtų gerus katalikų darbus. Katalikų vedama ta atstovybė nesunkina Lietuvos iždo didelėmis išlaidomis. Iš Kauno ji išvažiavo tik su 20,000 markių, t. y. su 1,000 dolierių. Tų pinigų turėjo ištekti kelionei, buto įkurimui, prezentacijai ir visam kam. Mažesni mųs organizacijų atstovai, trumpesnėms kelionėms ir smulkesniems reikalams ima po penkis tukstančius dolierių, t. y. po 100.000 markių. Tų ponų išlaidų sąraša yra storą, o nudirbtų darbų apyskaita plona. Kun. Narjausko išlaidų apyskaita maža, bet atliktų darbų sąraša yra stambi.

Bilekas.

Redakcijos prierašas. Kiekvienas lietuvis, iš tėvynės arba iš Amerikos, gali kreiptis su visokiais ambasados reikalais į Rymą, tik reikia padėti šitokį antrašą: **La Rappresentanza Lituana presso la Santa Sede. Piazza Campitelli 9 Roma. Italia**, arba asmeniniu laišku **Very Reverend George Narjauskas, Lithuanian Representative to the Holy See Piazza Campitelli 9 Rome Italy.**

CHICAGOS LIETUVIŲ KATALIKŲ DRAUGIJOMS.

Chicagos lietuvių katalikų parapijos pirmos sudarė vietinius katalikų centrus, t. v. "Katalikų Vienybes." Tą patį darbą dabar daro ir kitų miestų lietuvių kolonijos. Chicagiečiams stiprybės priduos dar ir tai, kad visos Katalikų Vienybės po parapijas turi savo vieną bendrą Centrą visai Chicagai.

Tik visą tą gražų organizacijos darbą reikės dar dapildyti štai kuom. Kada buvo organizuojama "Katalikų Vienybė" po parapijas—nebuvo griežtai reikalaujama, kad drjos, sudarančios "Katalikų Vienybę," įstotų Am. L. R. K. Federacijon. Jos tik buvo prie to raginamos. Šių metų Federacijos Kongresas Worcester, Mass. nutarė, kad Federacijos skyrių, arba Katalikų Vienybę galės sudaryti tik tos draugijos, kurios prigulės prie Federacijos, užsimokėdamos kasmet į Federacijos kasą po 6c. nuo nario (nevėliau, kaip iki liepos 1 d.). Visos musų centralinės organizacijos su visais savo skyriais ir kuopomis jau priguli prie Federacijos ir moka jai už visus savo narius po 6c. į metus. Belieka tik vietinėms pašelpinėms draugijoms padaryti tą patį.

Aiški yra priežastis tokio Federacijos nutarimo.

Musų pasekmingai organizacijai reikia turėti vienas stiprus centras. Ti tokio centro išlaikymas, jojo platus veikimas gyvu ir spausdintu žodžiu —reikalauja nemaža lėšų. Federacijos visos ineigos tai tie 6c. nuo organizacijų narių ir parapijų aukos. Iš tų 6 centų tik tada susidarys nemaža suma pinigų, kada juos mokės kuodidžiausias skaičius draugijų. Užtat ir svarbu begalo, kad visos katalikų draugijos prigulėtų prie Federacijos. Del tų 6 c. draugijos nenubiednės, Bet tie 6 centai bus lyg ir apdraudos mokesnis, kurs jas apdraus nuo laisvamanių intekmės. Juk mės matėme visi, kas dėjosi toje pačioje Chicagoje. Musų draugijos nebuvo organizuotos, užtat laisvamaniai daugelį jų įsikinkė į savo vežimą—ypač didžiosiose Chicagos parapijose.

Federacija gal daugiausiai galės pasidarbuoti, kad išaiškinus visiems musų broliams ir seserims, kas jie yra, kokie jų tikslai, kaip elgties ir ko laikyties.

Fed. Sekr.

KATALIKŲ VEIKLUMAS.

Seredoje, gruodžio 10 d., š. m. Tautinės Katalikų Labdaringosios Tarybos atstovai (Committe of the National Catholic Welfare Council) susirinko Washingtone.

Dalyvavo trys arkivyskupai, keturi vyskupai, daug kunigų ir pasaulinės inteligentijos.

Darbą, katalikystės ir abelnai visos žmonijos labui, del pasekmingo veikimo, paskirstė į įvairias šakas. Kiekviena šaka, arba skyrius, turės savo atstovus Washingtone. Tie atstovai duos patarimus vietinėms atstovybėms. Taip visiems iš vieno dirbant, galima labai daug ką nuveikti. Delto kitataučiams ir sekasi, kad jų veikimo tarpe yra ir vienybė, ir sutartinė, ir sistema, ir sumanumas sulig tos sistemos veikti. Ar prieis kuomet ir lietuviai prie to?

Tėmijantis.

PIRKITE KARĖS TAUPYMO ŽENKLELIUS (W.S.S.).

NEPAMIRŠKITE PAPUOŠTI
KUČIŲ STALĄ
:-LIETUVOS VĖLIAVA-:
Kas da neturi, gali gauti "Drauge"
Turime tik šilkinių po $1.00

Užeikite ir į Mano Kampelį.

Ai kaip man gera! Kiek aš turiu sargų! Kiekvienas mano žingsnis saugojamas. Galiu tobulas pasilikti. Kumutės-kaiminkėlės nesnaudžia. Kad tiktai aš žodį, tai bir, bir, bir ir paberia kaip žirnius visą kruvą. Kad jos tai darytų iš meilės, tai butų nei šio nei to, bet jų intencija ne ta. Jos mato pačios nemažą savo griekų ir jaučia, kad ir kiti juos mato, už tai ieško kituose griekų ir rėkia. Mano sau, kad kaip nusižiurės ant rėkiamo, tai nematys jų. Nekoki tai vaistai. Menkai gydys.

Kaip kas, kumučių paklausęs, gal ir tiki, kad aš labai griešnas, bet tegu jis užeina į mano kampelį, tegu pasikalba, tai pamatys, kad tų griekų nėra, kad jie pramanyti.

Kumutės gerai žino, kad yra tokių, kurie jiems aklai tiki ir netyrinėja. Kumutės sako: "Draugas" niekai, ir tie atsiliepia "niekai, niekai, niekai." Kumutės kitaip sušuks ir tie paskui jąs pasuks. Ir taip jie nuolatos sukasi, kaip maluno sparnai. Vargšai!

Kada visokios kumutės "Draugą" pašmeižia, manydamos, kad tokiu darbu kam įtiks, tai jis vis kas kart randa daugiau prietelių. Rimti žmonės net per draugijų susirinkimus gražiai išparodo "Draugo" nuopelnus. Tegul kiekvienas su pačiu "Draugu" pasipažįsta, o ne iš kitų pasakų apie ji sprendžia. Žmonės mėgsta nekartą paliežuvauti. Kad tam viskam imtum tikėti, tai įsitikrintum, kad tame pačiame laike esi ir šventas ir prakeiktas.

Užeinantiems į mano kampelį aš primenu nekartą, kad dabar daugelis žmonių labiau linkę klausyti melų, ne kaip tiesos. Daug nukenčia nuo to, daug gero nustoja, bet dažnai to nei nejaučia, nes melagiai taip supainioja, kad žmogus klysdamas mano, gerai darąs. Po ilgesnio laiko pradėda "aiškėti"—ai ką aš pasidariau, oi kam aš tikėjau. Ar tai butų šitaip atsitikę, jei bučiau netikėjęs?" Žinoma, kad nebutų atsitikę.

"Draugas."

Geresni Biscuits Padaryti Geresnių Budų.
Mašina Pakiuoti.
Crispo Soda Crackers
Lengvus, trapus, geri crackers — Oh! Bet jie gardus! Iškepti virtuvej taip švarioj kaip Dutch šeimininkes.
Jie padaryti iš švariausių dalykų, kepti musų geriausioj kepykloj.
— ir paskui šviežiai sudėti į tris viršelius. Jie neapsakomai gardus. Pameginkite šiandiena.
Pas Savo Grocerinką.
Sawyer Biscuit Company
Telefonas Haymarket 5160

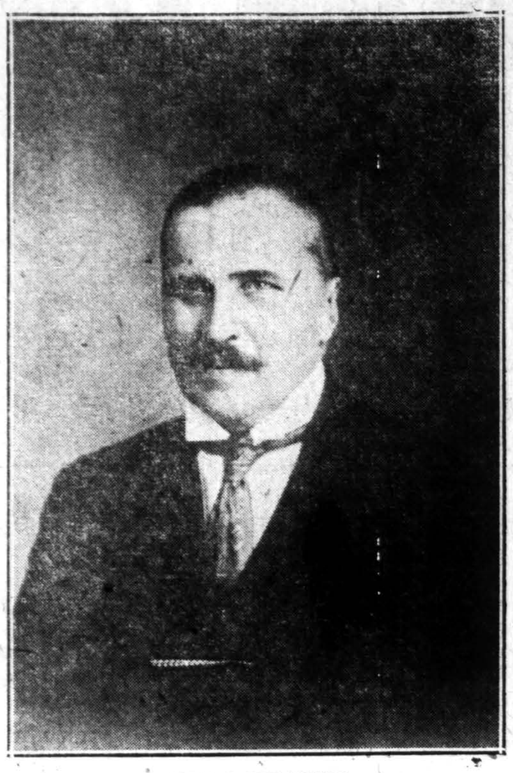

JONAS VILEIŠIS
buv. Finansų Ministras.

IŠ PRUSŲ LIETUVOS.

P-no A. Bruožio laiškas kun. J. D. D. Razokui.

Klaipėda, spalių 28 d. 1919 m.

Didei Gerbiamas Pone Kunige.

Iš p. Simonaičiui siųstojo "Pasiuntinio", sužinojau, kad sveikas Chicagoje kunigaujat. Drįstu į Sveiką rašyti ir nors keletą žodelių ir iš musų tėvynės už didžiųjų vandenų esantiems tautiečiams pranešti. Su Sveiku jau raštiškai pirm penkiolikos metų pasižinau, kada dar Bitėnuose gyvenau. Ilgas laikas prašoko, bet jausmai liko tie patys. Ypačiai geriausios kloties lugoju Sveikam musų tėvynės žadinimo darbe.

Mažosios Lietuvos Atgijimas.

Praėjusis pasaulkaris suteikė skaudžių smugių ir musų Lietuvai. Netekom tulo tėvynainio karo laukuose, tulą vėl pasalus maskoliai nužudė. Bet kaip audra orą valo, taip ir šis karas suteikė geresnio supratimo likusiems musų broliams. Tuoj po perversmo susidarė Tautiška Taryba. Nors kryžeiviai visokių kliučių darė, ar tai grąsindami, atsišaukimus atiminėdami, pagaliaus ir kalėjiman grųzdami, tai tečiau susipratimą nebenusmelkė. Šiandien lietuviai susiburė į didį Susivienijimą ir turi Tautos Tarybas bemaž kiekvienoj parapijoj. Ypač svarbų yra susipratusių lietuvių leidžiamas dienraštis "Balsas", kurs tuo tarpu Tilžėje eina, bet turim vilties, kad greitu laiku pradės kitas ir Klaipėdoj eiti. Tai vis nuopelnai musų jaunųjų tautiškų veikėjų.

Kliutys.

Musų senieji tariamieji surinkimninkai dar vis mamono vergai, maž rupinasi tautiškais dalykais, maž ir dvasiškaisiais. Šią vasarą turėjo išvaduotojo krašto parapijos savo synodę. Didžia dauguma nutarė prie Vokietijos evangelikų bažnyčių prisirišti. O tečiau vokiečiai evangelikai lietuvių teises ikišiol neikė ir toliau neikti nor. Paveikslan, Klaipėdos miesto lietuviams prašant lietuvių dievmaldybą miesto bažnyčion įvesti, vokiečiai griežtai nuo to atsisakė. Bet, rodos, laikas ateina, kur bažnyčios bus apvalomos nuo vokiškų sielos perpirklių...

Evangelikų lietuvių dvasiškija

Po mažumą pradeda senliuteronų tikyba gautis. Kun. Abromaitis iš Rukų, Tilžės apskričio ateina kas antra savaitė Klaipėdon lietuvišką ir vokišką dievmaldybą atlaikyti.

Evangelikų lietuvių kunigų turim dabar maža. Yra tik kun. Gailius Verdainėje ir buvęs misijonorius Lokys Vanaguose. Kandidatą Bruzdeilyną valdžia dar nepristato. Kun. d-ras Gaigalaitis atsisakė nuo kunigavimo ir dabar užsiima pramone Kaune. Kiti kunigai: Endrelaitis, Reidys, Šnišelis, buvęs misijonorius Laužemis, pučia vokiečių dudelėn.

Liuteronų dvasiškos knygos.

Pirm trumpo buvo kviesti surinkimninkai ir sakytojai pasikalbėti apie mokyklom reikalingas knygas. Nutarta sugrįžti prie Rambacho Katekizmo, išleisti bibliškus nusidavimus. Buvo paliestos ir giesmių knygos. Senesnieji kažin ką sutiktų tik ne giesmių knygas pertaisyti ir nei kokią negiedamą giesmę išmesti. O dvasiškų lietuviškų knygų dabar stoka. Psalminės dabar kainuoja iki 50 markių.

Buvo sumanyta lietuviškų dvasiškų knygų leidimo draugiją sudaryti, bet kas žin ar įvyks. Pagonų misijoms turėjo musų lietuviai tukstančius, bet savo reikalams labai taupus. O juk dabar atsiveria platus darbo laukai, ypač ir tarp Didžiosios Lietuvos evangelikų.

Jaunimo darbštumas.

Tautiškai krutėti pradėjo lietuvių jaunimo draugijos. Yra jų geras skaičius karo laike užsnudusių sužadintas ir kelios naujai įsteigtos. Atgaivino ir jaunimo draugiją "Santarą". Bet ir čia senieji daro kliučių jauniesiems. Kas jų nesuprantama, tai nuodėminga, velniška. Nemaž trukdo jaunimo draugijoms bujoti finansų stoka. Jaunieji pas tėvus budami nedaug gauna pinigų: nedidį gali narių mokestį mokėti, o mokestį vėl reik už svetaines užmokėti kur susėjimai nulaikomi. Knygynams steigti nebėra lėšų, o juose gludo musų jaunimo apšvieta.

Vaidevutis

Vakacijų Užrašai.

"—Vos pustuzinis metų prabėgo, o tie draugiški ryšiai... tie idealai ledais apšalo..."

(Iš draugo laiško).

Taip, pustuzinis metų prabėgo, truputį daugiau negu tiek, nuo to laiko, kada atsiskyriau su savo mokslo-draugais. Tasai atsiminimas man ytin brangus: jis primena malonią praeitį: mokyklą, studijas, jaunystės dienų svajones, veikimą.

Kaip tas laikas greitai bėga! Rodos, čia viskas buvo taip neseniai; rodos, čia vakar jaunuolių burys sėdėjome mokykloje, klausėmės lekcijų, žaidėme, rišome sunkias mokslo hypotezes, lavinomės—tuo tarpu jau tiek metų prabėgo, išsiskirstėme po platųjį kraštą, gyvenimo tvarka visiškai atsimainė, atsimainė idealai... Vidujinis karštis atvėso; kitas materijalizmo įtekmėn papuolė, ledais apšalo... Kokia tai stebėtina atmaina!

Kiek sykių atsimenu savo praeitį, tiek sykių su pagarba apie ją atsiliepiu. Ne aš vienas tokį jausmą turiu. Atsiminimas mokyk. laikų kiekvieną su drebina: kiekvienas jaučia malonius jaunystės dienų įspudžius, jais džiaugiasi. Ištikro, mokykla—tai juk antra musų motina. Abiturientai ir šiaip jau moksleivija teisingai vadina savo mokslo įstaigą "*Alma Mater*"—Skaisti Motina, kuri savo esybę pašvenčia prakilniausiam tikslui, butent, išauklėjimui žmogaus širdies ir proto. Bendri mokyklos uždaviniai taip jaunuolius suartina, kad tas pasilieka paskui neišdildoma žymė,—po tulo laiko malonu atsiminti viską, kas dėjosi mokykloje, mokslo draugų rateliuose ar šiaip asmeniniuose nuotikiuose.

Po ilgo nesimatymo malonu susieiti su savo draugais, su kuriais lemta buvo praleisti ilgus metus ant bendro mokyklos suolo.

Tie draugai, baigus mokyklą, išsklydo po visą šalį: vienas randasi viename mieste, kitas—kitame ir tt. Jau seniai pageidavau su jais pasimatyti, atnaujinti draugiškumo malonius ryšius. Gyvenimo sukurin papuolus, korespondencija nutruko: reikia ją atgaivinti. Tie idealai, kurie "ledais apšalo," reikia prikelti iš letargiško miego. Reikia pralaužti, sutirpinti tuos ledų kalnus, kurie slėgia musų idėjas, gimusias jau se karštose krūtinėse...

Nusprendžiau tat butinai aplankyti savo draugus, viską metęs į šalį, neatidėliojant, tuojau. Suradau kas atliks mano pozicijos reikalus man nėsant namie. Po kelių metų nuolatinio darbo tai bus kaipir pirmutinės mano vakacijos... Tik labai gaila, kad trumpam laikui tegaliu išvažiuoti. Kasdieniniai gyvenimo reikalai neleidžia ilgai svečiuotis.

Prisiruošimas.

Subata. Rugsėjo 20 d., 1919 m. Truputį keistas mano pasiryžimas tokiu metu turėti vakacijas,—nevienas taip pagalvos. Kada visi grįžta arba jau yra sugrįžę iš vakacijų, aš-gi į jas dar tik rengiuos. Bet reikia žinoti, kad kiekviena personalė vienata turi savo ypatingus pamėgimus. Subjektyvis skonis žmonių labai įvairus. Vienas myli tą, kitas—kitką. Daugelis myli vasarą, jos karčius; bet nemaža yra tokių, kurie ir rudens laiką stato neprastesnėj vietoj. Aš myliu rudenį su jo ypatybėmis. Vasara, abejonės, taip-gi turi daug prakilnių žymių savyje. Bet jos ypatybės ragina kiekvieną naudotis labiau gyvenimu be gilesnio supratimo jo augštesniųjų uždavinių. Vasaroje žmogaus prigimtyje yra mažiau liaunumo. Amuro dievaitis savo veikimui tuomet turi plačiausį lauką. Gilesniam galvojimui, įtensyviškesniam darbui žmogus tuomet yra netaip paslankus. Ir mintijimui, ir fizikiniam darbui ruduo yra atsakantesnis. Delto aš myliu rudenį. Rudens gamta mokina mus tikslingumo. Visokios rųšies augmenįs tuomet išduoda savo vaisius. Po to jie apmiršta žiemai. Jų esybės tikslas—atnešti naudą išduoto vaisiaus pavidale. Vykdamas vakacijosna galėsiu prisiveizėti rudens varsai ir visai jo atmosferai. Šįmet pusėtinai gražus ruduo. Dienos nei šaltos, nei šaltos. Nematydamas didelių ore atmainų, pasiėmiau vasaros drabužius, kurie tinka dėvėti prie tokių aplinkybių. Didesnėj kelionėj nemyliu turėti sunkaus bagažo, delto imu su savim tiktai kas reikalinga. Nešiimu net nei vienos knygos. Šiaip jau myliu laisvame laike skaityti, bet šiuo tarpu man malonu bus apsižvalgyti važiuojant kas dedasi gamtoj, kaip žmonės juda-kruta...

Vakacijos labai trumpos, o man reikia keletas mylimiausių ypatų aplankyti, kurios toli-toli randasi viena nuo kitos. Nėra tat laiko ką kita dirbti, sakysime, skaityti kokį rimtą veikalą. Kelionėj esant įspudžių daugybė: kas valandėlę matai naujus gamtos paveikslus, snuduri su kitokiomis gyvenimo apystovomis. Kiekvienas miestas-miestelis, kiekviena kolonija turi savo charakteristines žymes. Svetur išvažiavus viskas naujo, viskas prie savęs akį patraukia, ypač jeigu kur esi pirmą sykį. Ilgesnė kelionė po svetimus kraštus yra gera mokytuvė geografijos. Tas praktiškai apsimoka beveik kiekvienam žmogui. Nors tokia kelionė man jau ne naujiena, bet tikiu, kad man ji bus naudinga...

Gaila apleisti savas miestas. Žinau, kad tai daroma trumpam laikui, kad vėlei sugrįšiu, bet prigimtis žiuri savo dėsnio, netaip lengvai duodasi atitraukti nuo priprastos vietelės.

Nedėldienio pusiaunaktis. Linksmusis jaunimas iš vidurmiesčio teatrų ir kitų pasilinksminimo vietų važiuoja namo. Gatvėse matai marguojančius šešėlius ypatų, besiskubinančiųjų link savo namučių. Didžioji Chicaga jau snuduriuoja. Jei ne nedėldienis, ji butų bebuvus jau pačiame įmigyje.

(Daugiau bus.)

Pramonės kilimas.

Klaipėdoj sudarė lietuviai savo pirklybos ir pramonės bendrovę "Laimę." Įstojimas 50 markių, pajus (šėras) 500 markių. Steigiama taip pat Klaipėdoj "Lietuvių Bankas." Rusnėj tverias lietuvių milų audimo fabrika. Vis tai pirmieji pavasario darbai po ilgos letargiškos žiemos. Turim viltį, kad kas dar ir negyvas rodytus, netrukęs atgis, nes kas pirm karo rodės negalima, dabar jau vykinama.

Ko laukiama iš Amerikos.

Rodos ir pas Sveiką už didžiųjų vandenų didi atmaina. Patėmijau, kad ir "Lietuva", jau dienraštis. Malonu butų sužinoti, kiek dabar Amerikoje lietuviškų laikraščių eina? Koks butų geriausias iš savaitinių? Ar butų galima dabar Amerikoj gauti lietuviškų knygų paskolinti, nors iki to laiko, kol Lietuva savo pinigus turės, arba kada prusiškas markis pakils. Dabar kur 6 dolieriai lygus šimtui markių, tai didelis nuostolis mums.

Lugodamas Sveikam geros kloties visuose veikimuose lieku maloniai sveikindamas pakarniausiai.

Ansas Bruožis.

LINKSMA ŽINIA.

Labai man linksma, kad Chicagos lietuviai katalikai pradeda susiprasti savo svarbiuose reikaluose. Kiek ištyriau, tai visur parapijonįs patįs veržiasi prie didesnių mokesčių savo parapijos užlaikymui, nes supranta, kad šiais laikais visokios išlaidos keleriopai padidėjo. Iš atskaitų galima matyti, kad keli metai atgal janitoriui reikėdavo mokėti į mėnesį 25 arba 30 dol. Šįmet-gi mokama jau 75 iki 100 dol. Ir tai, galima sakyti, pigus mokestis, nes dirbtuvėse darbininkai daugiau uždirba. Taip lygiai yra ir su visokiomis kitokiomis išlaidomis. Tik sulaisvamanėję katalikai, kurie norėtų, kad Bažnyčia paliautų gyvavus, išsikalbinėja ir jie vieni tėra priešingi mokesčių pakėlimui.

Sužinojau, kad šįmet nebus nei vienos parapijos Chicagoje, kur butų pigesnė metinė mokestis už 10 dol. Kaikuriose jau pačių žmonių nutarta mokėti net po 12 dol. Ir gerai daro. Nes juo daugiau bus mokama, tuo skola greičiau mažės, tuo mažiau nuošimčių eis į svetimų kišenes...

Katalikai jau tiek susipranta, kad kaikuriose parapijose organizuojama yra fondai vien tik skolų mažinimui. Parapijonįs stoja fondan įmokėdami 100 dol. Už tą sumą jie esti parapijos nariais per 10 metų; jie turi savo sėdynę bažnyčioje ir skaitosi *bažnyčios fundatoriais*. Butų gerai, kad musų gerb. klebonai ir komitetai įsteigtų tokius fondus visose parapijose. Aš užtikrinu, kad geros valios žmonių pas mus netruksta, tik reikia dalyką gerai išaiškinti.

Chicagoje musų parapijoms reikia daug pinigų, nes prie kiekvienos parapijos yra mokyklos, kuriose lankosi šimtai vaikelių. Mokyklos parapijose sudaro du trečdaliu visų parapijos išlaidų. Jei ne musų parapijinės mokyklos, tai bažnyčioms nereikėtų tiek pinigų išsilaikyti. Bet mokyklos—tai *musų ateitis*. Parapija be mokyklos, tai kaip kunas be gyvybės.

Tą visa mato musų žmonės; mato, kad parapijos rupinasi ne vien tik tikėjimo reikalais, bet ir lietuvystės, ir auklėjimo, delto aukos yra gausios, delto visi gerieji lietuviai patrijotai yra pasiryžę mokėti netik po 10 dol., bet ir daugiau, jei bus reikalas.

Parapijonas K. L.

LIETUVIŠKOS ATVIRUTES

Mes turime lietuviškų atviručių su paveikslais Gedemino Lietuvos Kunigaikščio, Gedemino Kapas Velionoj. Turime su daugybe eilų, Maironio. Kainuoja 10c. viena, užsisakant daugiau duodame nuolaida. Siunčiant užsakyma reikia kartų ir siųsti piningus.

Galima siųsti krasos ženklelials.

Lietuvių Spaudos Bendrovė
The Lithuanian Print Co.
6400 Superior Ave. Cleveland, Ohio.

Atviras Laiškas Amerikos Lietuviams.

GERBIAMIEJI:—

Daugelis kreipiasi pas mumis su įvairiais klausimais apie musų veikimą. Kad išvengus arba nors sumažinus milžiniška korespondencija mes per šį laišką atsakysime ant tų užklausimų kurių daugiausiai mums yra paduodama.

Siuntiniai Lietuvon.

Tie kurie Liepos mėnesije siuntė per mumi smaisto savo giminėms Lietuvoje daugiausiai yra susirupinę apie siuntinius. Mes taipgi pat visomis savo apekomis stengiames tuos siuntinius pristatyti bet dalykai taip susipainiojo, kad sunku yra juos išrišti.

Tie visi siuntiniai dabar jau kelintas mėnuo kaip guli Liepojuje. Iš tenai negalima nuvežti Kaunan nes Bermondtas su savo "Kolčakininkais" ir vokiečiais buvo paėmė gelžkelį tarp Radviliškes ir Liepojaus į savo rankas ir jokių prekių negalėjo iš Liepojaus pristatyti Kaunan. Dabar pradėjus vokiečiams ir "kolčakininkams" kraustyties, manome, kad greitu laiku bus linija atidaryta ir siuntiniai pristatyti adresentams. Lietuvos Prekybos ir Pramonės Ministerija pasižadėjo paimti pristatymą tų siuntinių į savo rankas.

Žmonės kurie siuntė tuos siuntinius neturės jokio nuostolio, nes Lietuvoje mums už juos atsako Lietuvos valdžia, o iki pasieks Lietuvą tai vis siuntiniai yra apdrausti. Taigi kas link tų siuntinių mes prašome truputi kantrybės ir viskas išeis ant gero.

Kiti siuntiniai kurie buvo Lapkričio mėnesije pasiųsti tai jau yra ant jurių. Gave platesnių žinių apie juos pranešime visuomenei.

Kas link paskutinių siuntinių daugumas kreipiasi prie musų reikalaudami kvitų už tuos siuntinius. Kvitos yra siuntnėjamos bet kadangi tukstančiai tokių siuntinių suplaukė per kelias dienas tai ir su kvitomis užtrukome. Šiuomis dienomis paskutinios kvitos yra siuntinėjamos ir jei kas jų negautų už savo siuntinius, lai praneša mums.

Ant toliaus mes irgi manome priimti siuntinius del persiuntimo į Lietuvą bet sekantis laivas neišplauks iki pradžios Vasario mėnesio ir kad greičiau pasiųsti pagelbą saviškiams Lietuvoje mes patartume visiems siųsti pinigus vieton tavorų.

Pinigų Siuntimas.

Padarė kontraktą su Lietuvos banka ir gave reikalingus leidimus nuo Amerikos valdžios mes jau pradėjome siųsti pinigus Lietuvon. Turime užsistatė kaucija ant $25,000.00 pas Massachusettes valstijos Bankos Komisijonierių, kad apsaugojus persiuntimą pinigų.

Pinigus pas save nelaikome kurie yra priduoti mums persiųsti Lietuvon mes tuojaus pasiunčiame Lietuvon. Mes išrašome čekį kuri žmogus pats pasiunčia Lietuvon ir su tuo čekių Lietuvoje galima gauti pinigus bent kokioje bankoje.

Žydelis "bankierius" iš Bostono buvo paskelbęs buk negalima pinigų siųsti Lietuvon. Tas yra juodas melas. Teisybė yra tame, kad žydelis negauna leidimo nuo valdžios siuntinėti pinigus. Mes kaip siuntėme pinigus taip ir dabar tebesiunčiame.

Nes už kiekvieną dolierį mums prisiųstą išmokame Lietuvoje 20 auksinų. Jokių kitų extra mokesčių nėra. Mes visados stengiames duoti kuogeriausi ir teisingiausi patarnavimą ir pinigų siuntime mes galime pasigirti kad musų budas pinigų persiuntimo yra praktiškiausis ir greičiausis.

Kokie pinigai vartojami Lietuvoje.

Lietuvoje visi pinigai yra valdžios vadinami auksinais ir skatikais. Nors kol kas Lietuvos pinigų nėra bet markes ir rubliai yra vadinami auksinais. Vokiškos markes ir ost-markes yra lygios su auksinais. Ost-rubliai yra vertės dvėjų markių ir yra vadinami du auksinai. Rusijos rubliai visai mažai tėra vartojami ir jų vertė yra visiškai maža. Galima pirkti tris Rusijos rublius už vieną arba net ir daugiau.

Pasportų reikalę.

Mes pasportų neišduodame nes tas yra darbas Lietuvių Ekzekutyvio Komiteto, 703 Fifteenth St., N. W., Washington, D. C. Visi kurie nori gauti visus ir leidimus grįžti Lietuvon turi kreipties virš paduotu adresu. Vietiniams lietuviams mes patarnaujame išpildime aplikacijų ir davime priesaikos.

Paieškojimai.

Paieškojimai kurie buvo pasiųsti Lietuvon per Jona E. Karosą dabar veik visi sugrįžo. Keletą žinoma nebuvo galima surasti tai tiems mes visiems grąžiname jų dolierius atgal. Kurie dar negavote atsakymo ant savo paieškojimo tai meldžiame mums pranešti ir dolieris bus sugrąžintas. Kadangi nekurie, nedavę paieškojimų stengiasi išgauti nuo musų pinigų tai mes reikalaujame, kad tie kurie nori gauti pinigus atgal sugrąžiną kvitą kuria mes jiems išdavėm kada priemem jų paieškojimus.

Visi pinigai nuo tų paieškojimų buvo perduoti Bendrovei ir Bendrovė už juos pilnai atsako. Jonas E. Karosas tik buvo Bendroves ingaliotinis tame reikale. Jei kas turi kokių užmetimų tai lai daro Bendrovei.

Legališkas Departamentas.

Musų advokatas p. Pranas Kalmauskas patarnauja musų šėrininkams visuose reikaluose; padaryme poperių, duoda patarimus ir t. t. Su juomi galima asmeniškai pasikalbėti Subatoms po pietų, o per laiškus visados.

Bonų Iždas.

Nekurie daro užmetinėjimus buk Bendrovė vartoja Bonų Iždo pinigus savo reikalams. Šiuomi pranešame, kad Lietuvos Bonų Iždas yra visiškai skirtingas nuo Bendroves ir Bendrovė nėra vartojusi ir nemano vartuoti nei vieno cento iš Lietuvos Bonų Iždo.

Lietuviams Laivas.

Dabar darome derybas, kad parupinus lietuviams pasižerinį laiva ant pavasario kada daugelis norės grįžti Lietuvon. Dabar reikia daug nesmagųjų kenteti ir daug pinigų išleisti važiuojant į Lietuvą. Kada mes parupinsime laivą tai bus galima stačiai per Liepoju arba per Klaipėda važiuoti į Lietuvą. Apie šį dalyką mes vėliau plačiau pranešime.

Svarbiausi Užduotis.

Dabar svarbiausi užduotis Lietuvių Prekybos Bendroves ir Amerikos Lietuvių tai yra sukelti didį kapitalą, kad šį pavasarį mes jau galėtume perkelti savo didžiąją dali veikimo į Lietuvą. Dabar jau svetimi kapitalistai stengiasi užgrobti Lietuvos turtus. Mes Amerikos Lietuviai turim eiti Lietuvos gyventojams į talką, kad apsaugojus Lietuvą nuo išnaudojimo. Vien tik organizuotu kapitalų mes tą tegalėsime padaryti. Bendroves jau tverėsi ir rengiasi į darbą bet iš patyrimo mes galime spėti kad jos nieko naujo nepradės pakol Lietuvių Prekybos Bendrovė nepraves jiems kelio. TAI LAI KIEKVIENAS LIETUVIS KURIS NORI SAVO KAPITALŲ ATNEŠTI SAU IR LIETUVAI NAUDA, lai deda savo kapitalą į Lietuvių Prekybos Bendrovės šėrus. Apie naudingumą Lietuvių Prekybos Bendrovės šėrų klausk to kuris jau yra šėrininkas. Šėrus dar vis galima pirkti po $5.00 kiekviena. Amerikos Bondsai yra priimame už pilną jų vertė.

Skirtumas nuo kitų bendrovių.

Lietuvių Prekybos Bendrovė skiriasi nuo kitų lietuviškų bendrovių tuomi, kad ji yra progresyviškesnė, smarkesne. Ji turi gabių komersantų savo tarpe. Ji varo savo darbą nelaukdamą kol kitas ateis ir parodys kaip tą padaryti.

Toliau ji yra sutvertą vien tik del Lietuvių. Šėrininkas Lietuvių Prekybos Bendrovės norėdamas šėrus savo parduoti gali tuojaus juos atgal parduoti Bendrovei. Jam nereikia stengties kam kitam inkišti. Bendrovės čarteris jai duoda teise pirkti atgal savo šėrus. Kitos Bendroves to nedaro. Lietuvių Prekybos Bendrovė gali skolinti savo šėrininkams pinigus imdami kaipo užstata šėrininko šėrus. Kitos Bendrovės to taipgi nedaro.

Taigi kiekvienas turėtų matyti kodel jis turėtų prisidėti prie Lietuvių prekybos Bendroves vieton kokios kitos. Jis žino, kad jam prisėjus netikėtas reikalas pinigų jis tuos pinigus gali gauti pas savo instaiga.

Gana lietuvių kapitalui vargauti svetimtaučių kapitalistams, stokime į eilės Lietuvių Prekybos Bendroves šėrininkų.

Su tikra pagarba,

LIETUVIŲ PREKYBOS BENDROVE
120 Tremont St., Boston, Mass.

NAKTIS IZOLIUOTAME SKYRIUJE.

(Pabaiga).

"Juk dar yra ir kiti sakramentai," sakė jaunikaitis. "Bažnyčioje girdėjau apie juos. Ar nesuteiktumėt man paskutinį patepimą, duokit man Šv. Komuniją."

Kapelijonas nustebo. Toliau klausinėdamas sužinojo visą jo gyvenimą; iš ryto anksti pasiketino ir Švenčiausį suteikti, nes nematė mažiausio mirties pavojaus.

Jaunikaitis nesiliovė maldavęs: "Tėve, aš trokštu priimti Paskutinį Patepimą ir Švenčiausį Sakramentą; rytoj jau bus per vėlu. Kažin kas man, tarsi, sakyte sako. Tėve, neišeik Sakramentų nesuteikęs?"

Kunigas svyravo, potam negalėdamas nuveikti vidujo įsitikrinimo, kad čia vis-gi yra kas tokio nepaprasto, pasiketino ligonui suteikti Paskutinį Patepimą ir Paskutinę Komuniją.

Vargšas jaunikaitis didžiausiame nusižeminime priėmė paskutinius Sakramentus.

Po visam kunigas patarė tulus prie Dievo atsidusėjimus, kad butų lengviau kęsti ligos prispaudimą. Antgalo tarė:

"Pasimatysiva anksti iš ryto. Labą naktį, lik sveikas, mielas sunau."

"Labą naktį, Tėve, ir Sudiev. Priimk nuo manęs širdingą ačiu."

Sesuo tyliai sėdėjo nelabai toli nuo lovos, rožančius slinko jos rankose. Laikrodžiuose praskambėjo pusiaunaktinė valanda. Sesuo ėmė kalbėti adynas. Laikas nuo laiko jaunikaitis kartojo atsidusėjimus kunigo jam patartus, kartodavo juos širdingai ir garsiai. Apie trečią iš ryto jis nutilo. Sesuo priėjo pažiurėti, manydama, kad ligonis užmigo. Jos patyrusi akis vienu žvilgsniu suprato, kad jau prasidėjo mirties kova. Iš vienuolės širdies išsiveržė jautrios bei gailestingos maldos už mirštantį. Praslinko valanda laiko ir vargšas jaunikaitis apleido šią ašarų pakalnę, pasipuošęs baltu krikšto rubu nuėjo pas dangiškąjį Tėvą.

Tą atvirą sielą Dievas patraukė pas savęs nesuprantama atpirkimo malone iš tamsios sugedimo bangos.

Sesuo užmerkė jo akis, sunėrusi ant krutinės rankas indėjo kryželį ir tykiai apleido kambarį, kalbėdama "Iš gilybių šaukiuosi."

Jai koridoriumi beeinant laikrodis apskelbė penktą valandą. Nors tai buvo ankstyvas laikas, ji patėmijo pažįstamą išvaizdą kunigo kapelijono besiartinančią link jos.

"Negalėjau nusikratyti mintimis apie musų ligonį per kiaurą naktelę," prabilo kunigas, "tatai atėjau anksti. Kaip jis jaučiasi šį rytą?"

"Jis yra pas Dievą," atsakė su paguoda vienuolė. "Jis mirė ketvirtoje valandoje."

.....

Ar tai delto, kad jis našlaitis, musų Tėvas danguose, apreiškė jam jo mirties valandą? Ar gal doras, atviras bei pavyzdingas tų katalikų vaikinėlių pasielgimas, privertė jį apie savo dušią mąstyti? Gal jo paties nužemintas duosnumas, kuris paskatino jį duoti paskutinį skatiką Dievo namų statymui? Ar užvis labiau, dieviška šv. mišių aukos galybė, kuomet paminėtą jojo vardas, pagamino jam laimingą mirtį?

To nežinome, nei drįstame sakyti. Tiek žinome, kad visos tos jiegos yra labai galingos, patraukiančios dušią link išganymo.

Skaitytojau, pamąstyk apie tą tikrą atsitikimą.

Lietuvos Neprigulmybė.

(OFICIJALĖS ŽINIOS)

Pranešimas iš Washingtono.

(Tąsa).

Lipnevičius patenkino jų reikalavimą ir pasiuntė kartu savo žmogų prie arklių; kiek pavažiavę išmetė žmogų iš vežimo ir patys nuvažiavo kitu keliu.

Tuomet p. Lipnevičius su pora darbininkų nusivijo paskui; netaip veikiai jiems pasisekė juos susekti. Ilgai beieškant, rado juos netolimam kaime, kur plėšė vieną trobelę. Kadangi Lipnevičius nedavė jiems laisvai plėšti, tai jie kitą dieną, keršindami jam, vėl atvažiavo jį apiplėšti. Gerokai Lipnevičiaus šeimyną pakankinę ir galų gale uždarę vienus į tvartus, kitus į svirną, išvežė kas tik jiems patiko — visokių valgomųjų ir šiaip jau daiktų. Lipnevičius po kiek laiko išlindo pro stogą ir pakelė riksmą, bet buvo jau pervėlu. Kaimynai nurodė, į kurią pusę nuvažiavo plėšikai. Kai kurie plėšikų buvo persirišę skarelėmis, kad ne taip veikiai galima butų pažinti, bet vis tik Lipnevičius porą pažino.

Daugely vietų, kur tik galėjo, visur plėšė gyventojus, atimdami paskutinį daigtą. Nuskriaustieji nutarė eiti vokiečių valdžiai pasiskųsti. Jiems nuėjus vokiečių valdžia liepė nurodyti, kurie taip elgėsi. Gyventojai nurodė pačius biauriausius plėšikus, kuriuos valdžia pažadėjo nubausti. Ar nubaudė, nežinia, nes tie nurodyti plėšikai ir toliau varė savo darbą. Taip elgėsi išvažiuodami vokiečiai, tik kai kurie jų elgėsi kiek žmoniškiau.

Daugiausia nukentėjo tie gyventojai, kurie gyvena arčiau stočių arba plentų.

Ir tik tada žmoneliai lengviau atsiduso, kai išsidangino iš Lietuvos paskutinė vokiečių kariuomenė.

Parašas.

Pranešimas.

Paparčiai. Rugsėjo 10 d. 20 lenkų, atėję iš Musninkų komendanturos, apsiginklavę ir kariškoj uniformoj, su šautuvais, o kiti civiliai su revolveriais apsiautė klebonijos namą, kad niekur niekas negalėtų išeiti ir keli inėjo vidun. Kunigą surišo lovoj, tarnus pakorė visus taip, kad kojomis vos žemę siekė, šeimininkę nužudę įmetė į Nerį. Visą turtą išvežė 7-is vežimais.

Rugsėjo 9 d. Čiobiškių valsčiaus, Lapelių viensėdyje pas ukininką Karalevičių atėjo šeši lenkų legijoninkai, Lietuvių kareivių uniformoj, iškraustė visa, atėmė šešis tukstančius auksinų ir norėjo atimti arklius, bet nerado, nes buvo išvaryti ganyties. Tai buvo kerštas už tai, kad neprisirašė prie legijonų.

Rugpjučio 30 d. **Balnikuose** buvo lietuvių milicija. Lenkai atėję išvaikė mųs miliciją. Sužinojęs tai Ukmergės komendantas išsiuntė 7 kareivius išvyti lenkus. Bet tai nepasisekė. Lenkai paėmė lietuvius į nelaisvę. Vienas iš jų tarpo pabėgo iš Ovantų į Utėną ir visa papasakojo vietiniam komendantui. Netrukus buvo 20 kareivių pasiųsta į Ovantus. Lietuviai savuosius palėido, paėmė į nelaisvę 18 lenkų su komendantu, 7 nukovė, paėmė maišą granatų ir kulkosvydį.

Pranešimas.

Musų instruktorius, budamas Šiauliuose, sužinojo, kad lietuvių karo valdžios santykiai su kolčakininkais labai įtempti. Priežastis šito viso yra musų kareivių ir karininkų bėgimas iš Lietuvių kariuomenės į kolčakininkus.

Eismantas, Šiaulių 3 pulko karininkas pabėgo į Kuršėnus pas kolčakinius, kur musų sargybai buvo iš Šiaulių įsakyta jį suimti ir į Šiaulius pristatyti, bet jis (kada jį kareiviai Kuršėnuose norėjo suimt) su pagelba kitų vokiečių, nuginklavo musų sargybinius kareivius, gerai apkulė ir išjuokęs į kalėjimą sukišo. Šiaulių komendantui pasirupinus, musų kareiviai buvo paleisti. Tas įvyko š. m. 4 d. vakare.

Butvilas Jonas, iš Telšių komendanturos, pabėgo į Kuršėnus. Jis buvo Lietuvos kariuomenėj paprastas kareivis, o dabar Kuršėnuose segi spindančius pagonus su viena žvaigždute. Musų sargybiniai nuėjo į kolčakininkų štabą ir pareiškė, kad iš musų išbėgęs toks plėšikas, kuris esąs dabar jų tarpe ir reikalavo vokiečių jį išduoti. Vokiečiai sutiko ir pasakė, kad jie patys jį surastų ir į štabą pristatytų. Tada musų kareiviai nuėjo į tą butą, kur gyveno Butvila ir pareikalavo jį į štabą. Jis tuo pašaukė kitus savo kaimynus, vokiečius, kurie užpuolė tuos kareivius, gerai primušė, atėmė ginklus ir į kalėjimą įkišo. Vokiečių-kolčakų štabas, kuris pats liepė musų kareiviams Butvilą suimti, ne tik kad neužstojo musų, bet dar pagyrė Butvilą.

Kitas incidentas įvyko rugsėjo m. 3 d., 4 val. vakare. Musų sargybinis kareivis ėjo per miestą ir sutiko kolčakininkų patrulius, kurie sustabdė musų kareivius ir klausė, ko jie nakčia vaikščioja. Musiškiai aiškino, kad jie yra sargyba ir kaipo sargybiniai turi teisės vaikščioti visur ir kada tik nori. Jie aiškinosi lietuviškai, tuo tarpu pripuolė kitas kareivis su šautuvu rankose ir surikęs "Razvle ty nieumieješ po ruski govorit, ne vidiš, što pered toboju stoit oficer." Davė kareiviui šautuvo buože per galvą, o kiti pripuolę pabaigė jį mušti; paskui atėmė ginklus ir į kalėjimą įstumė. Tos gaujos buvo karininkas **Eismantas**; jis tą sykį buvo su kauke, kad lietuviai jo nepažintų.

Mitingas.

Pasvalys 8-IX-1919.

Išklausius visą eilę pranešėjų-kalbėtojų, vienu balsu nutarė:

1) Remti laikinąją Lietuvos valdžią visais mums galimais budais kaip medžiagiškai, taip ir dvasiniai jos kovoje už nepriklausomą-demokratingą Lietuvos Respubliką su sostinė Vilniuje.

2) Išreikšti griežtą protestą prieš lenkus, kolčakininkus ir kitus Lietuvos priešus, meginančius mums trukdyti kuriamąjį darbą ir šaukti laikinąją valdžią prie atkaklios kovos su jais net ginklu, kad išvijus juos iš Lietuvos ribų ir iš tųjų Lietuvos vietų, kurias jie yra užgrobę naudodamies tuom, kada musų jauna, narsi kariuomenė užimta fronte kovoje su bolševikais ir negali pamokyti tuos priešus gerbti Lietuvos tautos teises.

3) Patiems pirkti ir kitus raginti pirkti Lietuvos vidaus paskolos bonus, kad sustiprinus valstybės iždo lėšas.

Parašai:

Steponas Kazenas,
Antanas Šibelis,
Kazys Gudas,
Antanas Avižonis,
Antanas Tarvidas,
Jonas Petrauskas,
Petras Veleika,
Gružauskas,
Antanas Kazenas.

Nuo viso Pasvalio miestelio žydelių:

Nison Nacan
Samuelis Utinskis.

Nuo Pasvalio Vartotojų Bendrovės:

Pirm. D. Tonkunas,
Narys G. Marčiulionis

Pasvalio Nuovados Viršininkas:

P. Traškevičius,
Mišeika.

Pasvalio Jaunimo draugijos "Vairas":

Valdyba pirm. **A. Kuosa.**
Raštin. **P. Traškevičius.**

Protestas.

1919 m., rugsėjo 7 dieną, išklausę pranešimą apie dabartinį musų tėvynės, Lietuvos, politinį stovį, mes visi Ž. Panemunės parapijos gyventojai: vyrai ir moterys griežtai protestuojame prieš:

1) lenkų kesinimąsi pasisavinti musų tėvynės širdį Vilnių.

2) prieš priskyrimą prie Lenkijos musų vyskupo sostinės — Seinų miesto ir kitų grynai lietuviškų vietų, kaip antai: Lazdijai, Punskas ir t.t.

3) protestuojame prieš kolčakininkų ir kitų musų priešų kišimąsį į Lietuvos valstybės reikalus.

Išreiškiame pilną pasitikėjimą musų valdžiai, vedančiai, Lietuvą prie nepriklausomybės ir laisvės.

Lai gyvuoja narsi musų kariuomenė!

Šalin visi okupantai!

Visos Ž. Panemunės parapijos įgalioti — pasirašome:

Vincas Bitinaitis,
Juozas Kačiulis,
Cecilija Kibildaitė,
A. Povilatis,
P. Patačius,
Kun. Dek. J. Skinkis,
Marė Jasenaitė,
T. Mačiulaitienė,
J. Skaisgirys,
J. Bružauskas,
J. Bernotas,
J. Stračkaitis.

(Daugiau Bus.)

JAU IŠĖJO IŠ SPAUDOS DIDELIS SIENINIS

'Draugo' Kalendorius

KALENDORIŲ puošia gražus Pirmojo Lietuvos Prezidento A. SMETONOS paveikslas. Kalendoriuje yra pažymėtos dienos pasninkų ir švenčių.

KALENDORIAUS KAINA - - 25c

Kas prisiųs "Draugo" prenumeratą metams, arba pusei metų, gaus KALENDORIŲ DOVANAI.

PRANEŠIMAS.

Šiuomi pranešu Gerbiamasius North Side. Kad aš parkeliu savo gyvenima veta po No. 1641 N. Paulina St. Taipgi dabar visokiais reikalais malonėkite kreiptis naujon vieton be to galite užsisąkyti "Draugą" ant metų ir nedėlių ir galite nusipirkti "Draugo" kalendoru. ir maldaknygu ir kitokiu bažnyčioms daiktų. Visi ir visos malonekitę atsilankyti į musų drabužių ir saldainių krautuvė.

Su pagarba

A. Nauseda,
1641 N. Paulina Str.

VISŲ DIENRAŠČIO "DRAUGO" SKAITYTOJŲ DOMAI SVARBUS PRANEŠIMAS.

Tėmykite aštuoniolikiečiai, kad 1920 metams Kalendorius su Lietuvos prezidenta paveikslų ir su Šventiemis, jau gatavas. Taipgi kas užsirašis dienrašti "Draugą" ant 1920 metų per mane tas gaus ta puikiausi kalendoriu, taippat galima įsigyti visokiu knygu ir maldaknygių kaip tai "Ramybe Jums" "Pulkim ant kelių" "Aniolas Sargas" "Dangaus Žvaigždutė" ir tt.

A. Stulginskas,
1817 South Union Avenue.

GREITA PAGELBA

Silpnybės, paeinančios nuo persidirbimo, pailsimo, sunariu ir raumenu sustingimo, skausmu strėnose, yra greitai prašalinamos, vartojant

PAIN-EXPELLERI

"Draugą Reikale"

Šeimynos, kurios kartą dažinojo jo veikiančią jiegą, daugiaus be jo neapsieina. Yra tik vienas Pain-Expelleris ir del jusu apsaugojimo, jis yra paženklintas musu vaizbaženkliu

⚓ ANCHOR (Įkaras) ⚓

Jeigu ant pokelio nėra vaizbaženklio ikaro, tai jis nėra tikras ir jus tokio neimkite. Visose aptiekose po 35c. ir 65c. Taipgi galima gauti pas išdirbėjus:

F. AD. RICHTER & CO., 326-330 Broadway, New York

AŠ, ADOMAS A. KARALAUSKAS, SEKANČIAI RAŠAU.

Aš labai sirgau per 3 metus, nuslabnėjęs pilvelis buvo. Dispepsija, nevirinimas pilvello, nuslabnėjimas. Kraujo, inkstų Nervų ir abelnas spėkų nustojimas viso kuno, ir buvau nustojęs vilties, kad begyvensiu. Visur ieškojau sau pagelbos, nesigailėjas visoje Amerikoj ir už rubežių, bet niekur negavau savo sveikatai pagelbos.

Bet kada pareikalavau Salutaras vaistų, Bitterio, Kraujo valytojo, Nervatona, Inkstų ir Reumatizmo gyduolės, tai po suvartojimui minėtos gyduolės pradėjo mano pilvas atsigaut, stiprėti, gerai dirbt, Kraujas išsivalė. Nervai ėmė stipriai dirbti. Inkstai atsigavo. Reumatizmas pranyko, diegliai nebebėdė po krutine. Vidurių rėžimas išnyko po užmušimui visų ligų. Bėgiu 3 mėnesių išgerdavau kas savaitė po butelį Salutaras, Bitteria, ir po 3 mėn. savo paveikslą pamačiau tokį skirtumą kaip tarp dienos ir nakties. Dabar jaučiuos smagiai ir esu linksmas ir 1000 sykių dėkoju Salutaras mylistų geradėjui ir linkiu viseims savo draugams kreipties prie Salutaras:

SALUTARAS,
CHEMICAL INSTITUTION J. Baltrenas, Prof.,
1707 So. Halsted St., Telephone Canal 6417, Chicago, Ill.

AR NORI PASIDARYTI PINIGU?

Ar Nori Padėti Pamatą Savo Busimai Laimei

Newton Falls, Ohio yra ta vieta, kur gali pasidaryti pinigų.

Newton Falls, Ohio yra ta vieta, kur turėtum padėti pamatą savo busimai laimei.

NUSIPIRK LOTĄ NEWTON FALLS'E, OHIO

Newton Falls, Ohio sparčiai varosi priekin. Jis turi visa, kas yra reikalinga išvystymui didelio pramoninio miesto. Jis turi tris geležkelius: B. and O., Penna ir New York Central, Gatvekarių linija sujungia jį su Clevelandu, Akronu, Warrenu, Niles, Girard ir Youngstown. Jis jau dabar turi viešą mokyklą ir augštesniąją mokyklą, tris bažnyčias ir banką. Newton Falls pats ir jo aplinkinės šalis yra visiškai lygios.

Keli didžiausių išdirbėjų yra apipirkę dirbtuvėms vietas šitoj apielinkėj. Newton Plieno kompanijos ir Maderite gumo kompanijos fabrikai jau yra statomi ir žada pradėti dirbti kada apie pavasarį.

Jųs turėtumėte turėti lotą Newton Fallse, Ohio. Kaina lotų nuo $350 augštyn.

Mums bus labai malonu pasiųsti vieną musų atstovų, kuris suteiktų platesnes žinias apie viską.

Rašykite šiandien šitokiu adresu.

United States Realty & Security Co.

717-718-719-20-721 Berger Building **Pittsburgh, Pa.**

Lietuviai Amerikoje.

KANKAKEE, ILL.

Atsišaukimas į Kankakee lietuvius.

Broliai lietuviai! Didelis karas jau pasibaigė, bet musų brolių kraujas liejasi kaip ir laike karo. Tėvynėj gyvenantieji lietuviai kovoja už liuosybę. Jie nori sutraukti verguvės pančius, kuriais nori surakinti mus tėvynę rusai, lenkai ir vokiečiai.

Musų broliai pašventėia savo gyvastį už liuosybę. Pusnuogiai ir basi kaujasi už savo ir musų laisvę.

Tatai, matydami musų brolių pasišventimą, sukruskime ir padėkime jiems.

Brolau lietuvi! Kaip jaustumeis matydamas mirties pavojų karo lauke? Jusų ir musų broliai šiandie šaltyj guli apkasuose—ir kas valandą pasirengę mirti už tėvynės laisvę.

Brolau lietuvi, amerikieti! Laimingas šiandie esi! Esi pavalgęs, apsivilkęs ir šiltame name. Atmink ant savo brolių. Teik jiems pagelbą, aukauk Tautos Fondan, nes ta organizacija yra vienintėle pagelba mus broliams.

Tautos Fondas aprupina musų kareivius karo laukė, parupina ginklų, amunicijos; šelpia nukentėjusius nuo karo, aprupina našlaičius ir tt.

Broliai kankakiečiai! Mums yra paskirta surinkti Tautos Fondan $150.00. Atlikim savo užduotį tėvynės labui. Neišleiskim tuščiomis kolektorių, kurie atsilankys į musų namus ir prašys aukos. Mus broliai-kareiviai, netekę ginklų, amunicijos, maisto, drapanų ir t. t., turės pasiduoti priešams. Na, o, ar malonu butų matyti savo brolį priešo rankose? Atsakysi—ne! Tatai aukauk Tautos Fondan!

Visų musų priedermė šiandie aukauti tėvynės reikalams. Kas neaukaus tėvynės reikalams, tas bus paskaitytas tėvynės priešu.

Tat lai nelieka nėvieno lietuvio nė lietuvaitės, kuris nepaaukautų į Tautos Fondą!

Tautos Fondo 101 skyrio valdyba:

J. Dančiauskas, pirm.
P. Žebrauskas, rašt.
K. Sirvaitis,ižd.

VALPARAISO, IND.

Šis-tas apie Valparaiso Universitetą ir lietuvius moksleivius.

Kitados, man matosi, buvo daugiau rašinėjama į laikraščius apie Valparaiso mokyklą bei lietuvius moksleivius, negu dabar.

Ši mokykla lietuviams yra beveik geriausia žinoma, tad joje ir lietuvių moksleivių daugiausia yra negu kitoje kokioje, šioje šalyje, mokykloje. Per šią mokyklą pereina įvairaus plauko lietuvių moksleivių. Vieni turi progą ilgiau pabuti, kiti trumpiau.

Moksleiviai, pabuvę ilgesnį laiką toje mokykloje, įgauna šiek-tiek daugiau mokslo ir turi moksleivio išvaizdą.

Kai-kurie atvyksta pilni partyviškumo; moksleivių susirinkimuose rėkia, agituoja už savo partiją, kurią gal tik iš vardo žino. Jei toks moksleivis pabuva mokykloje metus, kitus, partyviškumas jame ataušta ir surimtėja. Bet dažnai pasitaiko, kad koks karštuolis, pabuvęs mokykloje apie tris mėnesius, apleidžia ją ir skverbiasi į liaudies vadus, pradeda sakyti "prakalbas" ir tt. Aišku, kad toks "kalbėtojas" neužganėdina publikos, bet papiktina ir sykiu meta dėmę ant visų valparaisiečių.

Šiandie, kaip girdisi, mus visuomenė į Valparaisiečius žiuri it ne į moksleivius. Bet kaip ten nebutų, Valparaiso mokykla išleido ir "gentlemonų." Teisingai reikėtų sakyti, kad valparaisiečiai nėra žemesnės rųšies moksleiviai už kitų mokyklų moksleivius.

Mokykla kila. Nunai yra valstijos pripažinta, valstijos prižiuriama. Vienok, kaip seniau, taip ir dabar čia yra mokinama lietuvių kalba. Ši mokykla pripažįsta lietuvių kalbą, duoda jai kreditą kaip ir kitoms kalboms. Jei mokykla pripažįsta musų kalbą, o mokykla yra valstijos prižiuriama, tat reiškia, kad musų kalba pripažinta, kaip ir kitos europinės kalbos, Indiana valstijoje. Už tai reikėtų tarti ačiū mokyklos viršaičiui už leidimą mokinties ir moksleiviams už lankymą bei palaikymą lietuvių kalbos klesų.

Rašydamas apie mokyklą, matau reikalą pažymėti, kad žieminis bertainis prasidėjo *gruodžio 16 d.* Norintiems važiuoti čia mokinties, patartina atvažiuoti pradžioje bertainio. Galima anksčiau ar vėliau įstoti, bet pradžioje yra geriausia. Norint sužinoti mokyklos sąlygas, reikia kreipties į mokyklos administraciją. Laiškas adresuoti šitaip: Valparaiso University, Valparaiso, Ind. Nemokantieji angliškai, gali rašyti ir lietuviškai.

Kaip minėjau, čia lietuvių moksleivių yra didelis skaičius. Tarpe didesnio skaičiaus moksleivių gyvuoja dvi partiji: katalikų ir socijalistų. Socijalistų kp. nariai, kaip girdėjau, plyšta į dvi dali. Gi S. L. R. K. M. A. 2-ros kuopos nariai laikosi vienybėje. Laiko susirinkimus kiekvieną nedėldienį, kuriuose išpildo literatišką programą. Vienas iš žymiausių programų, praeito rudeninio bertainio, buvo lapkričio 16 d. Tą dieną buvo paminėtos 20 metų sukaktuvės nuo mirimo žymaus literato Dr. Vinco Kudirkos. Programą išpildė p. P. Česnulis ir p-lė L. Tirunaitė. Pirmas pažymėjo jo nuveiktus darbus, antroji jo vargingą gyvenimą, ypač mokslo metuose.

Visais žvilgsniais 2 kp. gyvuoja gerai. Ši bertainį įsirašė kuopon penki nauji nariai.

Kuopos Korespondentas.

MELROSE PARK, ILL.

Nedėlioj, gruodžio 7 d., italų bažnytinėj svetainėje Tautos Fondo 47 skyrius laikė priešmetinį susirinkimą. Apkalbėta bėgantieji reikalai ir nustatyta veikimas tolesniam laikui. Išrinkta nauja valdyba ateinantiems metams. Pirmininku išrinktas V. Kindulas, jo pag.—J. Urbelis, rašt.—P. Valuckas,ižd.—A. Junča. Valdybon inėjo visi veiklųs nariai, tat tikimės, kad ateinančiais metais T. Fondo 47 skyrius atneš tėvynei dvigubą naudą.

Po susirinkimo buvo T. F. prakalbos. Kalbėjo Ig. Sakalauskas iš Chicagos apie dabartinį Lietuvos padėjimą, ragindamas aukauti Tautos Fondan, L. R. Kryžiui, pirkti Lietuvos valdžios išleistų bonų ir vyrus rašytiės L. L. Sargų organizacijon. Jo kalba žmonėms patiko. Paskui apie mokėjimą taksų išvažiuojant iš Suv. Val. kalbėjo dar vietos darbuotojas p. F. K. Strzyneckis.

Aukų tame vakare surinkta $79.90. Po prakalbų susitvėrė L. L. Sargų skyrius. Įsirašė, rods, 16 narių. Valdybon išrinktas F. K. Strzyneckis—pirm., A. Ivanowskis—rašt. ir A. Urbelis—ižd.

Narys.

Surašas Tautos Fondo 47 skyriaus narių, kurie įsirašė ir daugiau aukavusių į Tautos Fondą:

S. Staras $10.00.

Po 6 dol.: J. Žukas, A. Samalionis.

Po 3 dol.: T. Šikšnis, J. Tamošiunaitė.

Po 2 dol.: L. Grinius, M. Šimanskis, P. Gudziavičia, J. Grikšas, A. Urbelis, L. Mažeikis, T. Skyrius, M. Janušauskienė.

J. Urbelis $1.50.

S. Šikšnis $1.25.

Po 1 dol.: W. Kindulas, J. Žvirblis, M. Martinkienė, J. Grabašauskas, P. Valuckas, J. Norvidas, Z. Maseliunas, B. Samalionienė, P. Metrikis, M. Butienė, P. Šakenas, F. K. Strzyneckis, A. Ivanowskis, K. Miknevičius, W. Rainis, O. Damošauskienė, W. Laurinaitė, A. Muzeikiutė, P. Ragenas, M. Šilaikis, J. Juodvalkis, M. Kučinskas, J. Zliauba, J. Tamelis, P. Kantautienė, P. Ramonienė, W. Staras, A. Damolakas, A. Bersienaitė, J. Norvidas, W. Kilinskis.

Viso su smulkiomis aukomis surinkta $79.90. Tai dar tik pradžia. Pas iždininką dar buvo keletas dolierių, todel Centran pasiųsta $100.00.

V. Kindulas, pirm.
P. M. Valuckas, rašt.

NEWARK, N. J.

Newarko katalikiškų draugijų ir kuopų atstovai arba, taip sakant, Newarko Katalikų Centras laikytame mėnesiniame susirinkime gruodžio 8 d., vienbalsiai nutarė prisidėti prie A. L. R. K. Federacijos. Tame pat susirinkime paaiškėjo, kad Newarko katalikiškos draugijos, prigulinčios prie K. C., visos jau priklauso prie K. Federacijos, tik kai-kurios atsilikę su mokesčiais. Nutarta, kad atstovai paragintų savo draugijas, kad jos iki Naujų Metų atsiteistų Federacijai.

V—is.

WAUKEGAN, ILL.

Gruodžio 3 d. L. Vyčių 47 kp. laikė priešmetinį susirinkimą. Sutarta surengti šeimininį vakarėlį Naujų Metų vakare. Surengimui vakarėlio išrinkta komisija iš: J. Bukančio ir P. Aleknos.

Gauta pakvietimas iš dr-jos Šv. Juozapo, kad Vyčių choras pagelbėtų po Naujų Metų surengti koncertą. Vienbalsiai nutarta pagelbėti. Nors choras dar jaunutis, bet, kaip girdėjau, deda visas pastangas, idant gerai programą atliktų.

Valdybon 1920 metams inėjo: pirm.—S. Misiunas, vicepirm.—P. Alekna, prot. rašt.—O. Burkiutė, fin. rašt.—G. Bukančiutė,ižd—B. Visockis, iždo globėjas—P. Ežerskis, maršalka—J. Petkus.

Šiame susirinkime kuopon įsirašė dvi nauji nari: V. Zupkaitė ir K. Vitkiutė.

Vytis.

BIZNIERIAI GARSINKITĖS "DRAUGE."

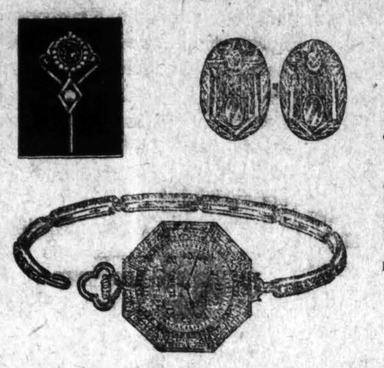

P. K. BRUCHAS
Jubilierine Krautuve
3321 S. Halsted St. - - Chicago.

Musų krautuvė yra pripildyta, naujiausios mados tavoru del Kalėdų dovanų. Tamista nupirksit dovanas tikros vertės musų krautuvėj. Ir bukit užtikrinti, kad jus nupirksit geriausia tavora, žemiausia gatinama kaina. Atsilankiusiems, užtikrinam užganėdijima ir teisinga patarnavima.

Išsiskirimas:
Deimantiniu žiedų,
Lavoleriu, auskarių,
Laikrodeliu, lenciugelių,
Branzaletu, Albomų ir tt.

PRIIMAME LIBERTY BONDS.
Krautuvė atidaryta kožna vakara ir nedėlioms iki Kalėdų.
Puikus kalendorius visiems dykai.

TIKROS ALGOS IR ATLYGINIMAI.

Tukstančiai amerikiečių yra lyg sužavėti pinigų. Jie klaidingai žiuri į pinigus, kaipo į didžiausį turtą, nes pinigų tikra svarba yra tame ką jie mums nuperka. Žmogaus atlyginimas už jo darbą nepriklauso vientik nuo to kiek jis uždirba. Daugiau priklauso nuo to, kaip jis praleidžia savo uždarbį. Tikras darbo atlyginimas yra tai tie dalykai ir nauda, kuriuos darbininkas gali gauti už savo uždirbtus pinigus.

Aišku, kad žmogus gali du sykiu tiek uždirbti, kaip jis paprastai uždirba, ir iš to mažai naudos turėti, jei reikalingieji dalykai lėšuoja du ar tris kart daugiau, neg kaip pirma. Yra visiems matoma, kad apart be padidėjimo ar sumažėjimo algų, kurios išreiškiamos pinigais, yra didelis skirtumas naudos, kurią gauna žmonės už tą savo uždarbį.

Ką žmogus gauna, kaipo atlyginimą, už savo darbą, pagalinus priguli nuo to, kaip jis savo uždarbį išleidžia. Vienas protingai pirkdamas, saugiai ir nuolat taupydamas, saugiai ir naudingai indėdamas pinigus į tokius patikrinimus kaip Karės Taupymo Ženklelius, Pinigyno Taupymo Paliudijimus, gali sunaudoti savo darbo vaisių į reikalus ir smagumus savo gyvenime, kurių jis reikalauja ir net pasilinksminti. Kitas, gaudamas tokią pat algą, gali beeikvodamas išdykimui ir netaupydamas atsidurti tokiame padėjime, kad negalėtų nei reikalingiausių sau dalykų gauti.

Nežiurint ar darbininkas uždirba tiek pinigų, kiek jam teisingai už jo darbą priguli, ar ne, atsakomybę jis vienas teatsako už tai, kaip jis juos praleidžia ir tas negali buti pavestas kitai ypatai. Lėšos, reikalavimai ir algos gali pulti ir kilti, kaip jurių pakilimas ir nuslugimas, bet pamatinis dalykas lieka neatmainomas, kad atskirai nuo budo ir didumo jo uždarbio kiekvienas žmogus gali, nepereinant ribų, spręsti gausumą atlyginimo už savo darbą. Jis tą gali atsiekti išmintingai ir apribotai praleisdamas tą, ką jis turi praleisti ir taupydamas tą, ką jis turi taupyti.

ILLINOJAUS FARMOS.

80 akrų farma su budinkais gyvuliais ir mašinomis, 6 akrų sodos 1 mylia nuo miesto, ant gero kelio ir su miškų už nužeminta kaina $6,800.00

40 akrų farma 7 kambarių namas ir kiti geri budinkai, 1 mylia nuo miesto sodnas, žeme išdirbta, farma priklauso našlei užtat parsiduos pigiai už $3,000.00.

25 akrų farma 20 akrų dirbamos žemes 5 akrai miško ir ganiklos, sodas, budinkai senoviški, arti prie geležinkelių ir miesto. Priklauso senai moterej ir parsiduos beveik už dyka. Tiktai $1,125.00.

11 akrų pirmos klasos farma naujos mados budinkai, elektros šviesa netoli miesto. Šita farma geriausia visoj Illinojaus Valstijoj, parsiduos už $24240.00.

60 akrų pirmas klasos farma $15000.00.

Didelis bargenas atsišaukite per laiška arba ypatiškai.

First Nat. Realty & Constr. Co.
840 W. 33 St., Chicago, Ill.
P. Borneika General Manager.

REIKALAUJA.

REIKALINGOS moteris ir merginos dirbti; lengvas darbas; prie išskirstymo sėklų; geras uždarbis.
Leonard Seed Co.,
228 W. Kinzie St., Chicago, Ill.

REIKIA VYRŲ.

Dirbti prie lumberio. Ateikite ant 7 val. ryto.

Užmoka kasdieną.

LORD & RUSHNELL.

2424 So. Laflin Str.

REIKALINGOS.
10 mergaičių 17 metų ir daugiau prie lengvaus darbo ant mašinos, švariam fabrike. Prityrimas nereikalingas. Turi turėti metų paliudijimo.
Atsišaukite:
Felt & Tarrant Mfg Co.
1735 N. Paulina Str.

REIKALINGI
Vaikai 17 metų amžiaus ir suviršprie lengvaus darbo ant mašinos švariam fabrike. Prityrimas nereikalingas. Turi turėti metų paliudijima.
Atsišaukite:
Felt & Tarrant Mfg. Co.
1735 N. Paulina Str.

Reikalingas pardavėjas prie Lumber ir Mill darbo tokis kuris turi gera pažinti su kontraktoriais. Gera proga geram žmogui. Atsišaukite.

Heitemann Lumber Co.
5852 S. Ashland Ave.
Telefonas Procpect 4000.

PAIEŠKO

Paieškau Jono Pociaus paeinančio iš Raseinių Apskričio Kvedarnes parap. Šautlaukių kaimo apie 40 metų senumo. Turiu labai svarbų reikalą, jis pats arba kas apie ji žinote praneškite sekančių adresų:
Juozas Stasytis,
3202 Auburn Ave.

Ant pardavimo biznis lietuvių apgyventoj vietoj, priežastis pardavimo savininkas išvažiuoja į kita miesta.
J. CENOSKY,
2444 W. 46 Place Chicago.

Specialis Bargenas Našle parduos: Geras murinis namas susidedantis iš 4 pagyvenimų po 4 kambarius. Vienas 4 kambarių namas užpakalij. Atsišaukite
Mrs. Puisevicz,
3019 Poplar Street, Chicago.

ERNEST WEINER
DRY GOODS
1800 W. 47th kamp. Wood Sts.
Mes dnodame dvigubas stempas Ketvergais ir Subatomis.
Didelisme pasirinkime gaunami, visokie materijolai, vaikams drabužiai, šlebės ir jakutės.

Pluksnos 79c Pluksnos 79c
PLUNKSNOS.

DR. F. O. CARTER
Akių, Ausų, Nosies ir Gerklės

Daktaro patarnavimas Jusų akims dasirenkant akinius.
22 m. ant STATE ST.
Ligas prityrimas.
Galvos skaudejimas, pervišknimas, insomnia ir nevirškuliavimas tankiai atsiranda nuo silpnų akių ir reikia tuojaus eiti pas daktarą. Kreivos akys pataisomos. Atdara subatoj po pietų ir nedėlioj.
FRANKLIN O. CARTER, M.D.
120 So. State St. (Antros lubos) Chicago.
(Vienos durys į žiemius nuo Fair)
Valandos: 9 iki 6. Nedėliomis 10 iki 12.
Telefonas Central 837.

BARGENAS VYRŲ DRABUŽIŲ.
Vyrų ir Jaunų Vaikinų padirbti ant orderio siutai ir overkotai, bet neatsišaukti; vėliausių modelių nuo $20.00 iki $45.00.
Vyrų ir Jaunų Vaikinų gatavi siutai ir overkotai $15 iki $28.50.
Vyrų Kelinės po $3.00 ir augščiau.
Vaikų Siutai po $5.00 ir augščiau.
Pirk savo overkotą dabar prieš žiemą, kuomet kainos pakįla.
Mes taippat turime pilną eilę biskutį nešiotų siutų ir overkotų nuo $8.50 ir augščiau.
Full Dress, Tuxedo, Frock Siutai ir tt. $10.00 ir augščiau.
Atdara kiekvieną vakarą iki 9 val. Nedėliomis iki 6 valandai. Subatomis visą dieną iki 10 valandai.
S. GORDON,
1415 S. Halsted St., Chicago, Ill.
Įsteigta 1902.

S. D. LACHAWICZ
Lietuvys Graborius patarnauju, laidotuvėse ko pigiausia. Reikalo meldžiu atsišaukti, o mano darbu busite užganėdinti
2314 W. 23 Pl. Chicago, Ill.
Tel. Canal 2199.

J. P. WAITCHES
ATTORNEY AT LAW
LIETUVIS ADVOKATAS
4542 S. WOOD STREET
CHICAGO.

DR. J. SHINGLMAN
Gydytojas ir Chirurgas
Ofisas 4930 W. 13 St.
Kamp. 49 Court
Res. 1229 W. 49 Avenue
Telefonas Cicero 3656
Ofiso Cicero 49
KALBAME LIETUVIŠKAI

Dr. G. M. GLASER
Praktikuoja 28 metai
Ofisas 3148 So. Morgan St.
Kertė 32 ro St., Chicago, Ill.
SPECIJALISTAS
Moteriškų, Vyriškų, taipgi chroniškų ligų.
OFISO VALANDOS: Nuo 9 ryto iki 10, nuo 12 iki 2 po piet, nuo 6 iki 8 valandai vakare.
Nedėliomis nuo 9 iki 2 po piet
Telefonas Yards 687

Dr. M. Stupnicki
3109 So. Morgan Street
CHICAGO, ILLINOIS
Telefonas Yards 5032
Valandos: — 8 iki 11 iš ryto; 6 po pietų iki 8 vak. Nedėliomis nuo 5 iki 8 val. vakare.

Resid. 933 So. Ashland Bly. Chicago.
Telefonas Haymarket 3544
DR. A. A. ROTH,
Rusas gydytojas ir chirurgas
Specijalistas Moteriškų, Vyriškų Vaikų ir visų chroniškų ligų
Ofisas: 3354 So. Halsted St., Chicago
Telefonas Drover 9693
VALANDAS: 10—11 ryto 2—3 po pietų 7—8 vak. Nedėliomis 10—12 d.

Uždirbk $35 iki $50 į savaitę
Kirpejlai ir kriaučiai yra reikalaujami visuomet, jie turi trumpas valandas ir lengva darba.
Mes galime jus išmokyti šio darbo į trumpa laika dienomis ar vakarais, už maža kaina. Specijalis skyrius mokinimo ant siuvamu Power mašinų.
MASTER SCHOOL,
J. F. Kasnicka, Perdėtinis
190 N. State Str.
Kamp. Lake Gat. 4 lubos

Dr. I. E. MAKARAS
Lietuvis Gydytojas ir Chirurgas
Rezidencija: 10900 So. Michigan Ave.
Telefonas Pullman 342 ir Pullman 3180
Chicagoj: 4515 So. Wood Str.
Tik Ketvergo vakare nuo 5:30 iki 7:00
Telefonas Yards 723.

Telefonas Pullman 856
Dr. P. P. ZALLYS
Lietuvis Dentistas
10657 So. Michigan, Avenue
Reseland, Ill.
VALANDOS: 9 iki 9 vakare.

Dr. A. BURKE
(Lietuvis)
418 W. Market Str.
Pottsville, Penna.
Su visomis ligomis priima nuo
Nuo 8 iki 10 val. ryto
Nuo 1 iki 3 val. po pietų
Nuo 6 iki 8 val. vakare.

Telefonas Pullman 60
DR. W. A. MAJOR
GYDYTOJAS IR CHIRURGAS
Ofisas 11719 Michigan Ave.
Adynos 8:30 iki 9 išryto — 1 iki 2 po pietų — 6:30 iki 8:30 vakare.
Nedėliomis nuo 10 iki 11 išryto

Tel. Drover 7042
Dr. C. Z. Vezelis
LIETUVIS DENTISTAS
Valandos: nuo 9 ryto iki 9 vak.
Nedėliomis pagal sutarimą
4712 SO. ASHLAND AVENUE
arti 47-tos Gatvės

Dr. S. Naikelis
LIETUVIS
GYDYTOJAS IR CHIRURGAS
4712 So. Ashland Ave.
Phone Drover 7042
VAL. Nuo 9 iki 12 išryto, 2 iki 4 po pietų, 7 iki 9 vakare.
Rezidencija 3336 W. 66-th St.
Phone Prospect 8585

PRANEŠIMAS.
Dr. M. T. STRIKOL'IS
LIETUVIS
Gydytojas ir Chirurgas
Perkele savo gyvenimo vietą į Brighton Park.
2914 W. 43rd Street.,
Tel. McKinley 263
Ofisas: 1757 W. 47th St.,
(47 ir Wood gat.)
Valandos: 10 ryto iki 2 po pietų, 6:30 iki 8:30 vakare Nedėliomis 9 iki 12 rytais.
Tel. Boulevard 160

Dr. A. K. RUTKAUSKAS
Telefonas McKinley 5764
GYDO VISOKIAS LIGAS
3457 South Western Boulevard
Kampas W. 35-tos gatvės

JOSEPH C. WOLON
Lietuvis Advokatas
29 SO. LA SALLE STREET
Gyvenimo Tel. Humboldt 97
Vakarais 2911 W. 22-nd Street
Tel. Rockwell 6999
CHICAGO, ILL.

CHICAGOJE.

KATALIKIŠKOS ŠVENTĖS.

Penktadienis, gruod. 19 d., Šv. Kvartalinė diena (pasn.).
Šeštadienis, gruod. 20 d., Šv. Kvartalinė diena (pas.).

NAUJI SUMANYMAI PRIEŠ PABRANGIMĄ PRAGYVENIMO.

"Fair price" komitetas busiąs panaikintas.

Federalis prokuroras Clyne skelbia naujus sumanymus kovoti prieš pabrangimą pragyvenimo. Butent, jis čia sumanė "fair price" komitetą pamainyti moterų šeimininkių komitetais. Į tuos moterų komitetus ineisią atstovai dar iš Darbo Federacijos ir Komercijos Asocijacijos.

Pasirodo, kad kol visi tie sumanymai bus įvykinti, tuo laikotarpiu gali padidėti visokių daiktų ir maisto produkcija ir augštos kainos gali be kovos nuslinkti žemyn.

Tas pat prokuroras praneša, jog su visokios rūšies profiterininkais nėra lengva kariauti, kaip kam atrodo. Tam tikslui reikalingi aiškus prirodymai ir tik prirodymai.

Sako, lengva pasakyti profiterininkus sukišti kalėjiman. Bet nei vienas teisėjas nebaus žmogaus kalėjimu, neturėdamas aiškių prasižengimo faktų. Gi aiškius faktus surinkti ir juos patvarkyti užima daug laiko.

TEISMAS PALAIKO STATE PUBLIC UTILITIES KOMISIJĄ.

Gatvekarių kompanija Chicagoje krikštauja. Turi priežasties.

Pirm kelių mėnesių State Public Utilities komisija miestę Quincy, Ill., lygiai kaip ir Chicagoje, gatvekarių kompanijai leido imti nuo žmonių po 7 centus vietoje 5c. už važinėjimą. Taigi komisija tuo sulaužė padarytą miesto su kompanija kontraktą.

Miestas užvedė bylą prieš kompaniją. Dabar augščiausias valstijos teismas pripažino, kad State Public Utilities komisija turėjo teisę padidinti užmokestį. Už važinėjimą gatvekariais pasilieka 7c.

Chicagos gatvekarių kompanija pradžiuginta tuo teismo nusprendimu. Nes jos reikalas yra beveik toks pat, kaip gatvekarių kompanijos miestę Quincy.

Bet miesto advokatas Ettelson tvirtina, jog su miestu Quincy esą kas-kita, gi Chicagoje kas-kita. Nepasako, kokį jis mato skirtumą.

Chicagos gyventojams šiandie ne tik reikia daugiau mokėti už važinėjimą gatvekariais, bet dar reikia padengti lėšas bylavimuisi miesto su kompanija.

VĖL NAUJAS MOKYKLŲ SUPERINTENDENTAS.

Chicagos viešųjų mokyklų taryba turėjo susirinkimą. Kadangi Chadsey yra rezignavęs, tad jo vieton mokyklų superintendentu išrinktas Mortenson.

Chadsey'ui buvo pripažinta mokėti $18,000 algos per metus. Mortensonui bus mokama tik $12,000.

Išrinktas Mortenson tuojaus paskelbė savo programą mokyklų pagerinimo tikslais.

DAR VIENA PLĖŠIKŲ AUKA.

Nelaimingas nesuspėjo pakelti rankų.

Aną vakarą du galvažudžiu inėjo saliuman po num. 3447 West 51 gat. Tuo metu saliune buvo Kane Trumbull, 6541 So. Sawyer ave. Šitas šnekučiavosi su keliais savo kaimynais.

Inėjusieji plėšikai su revolveriais rankose sušuko į visus pakelti rankas. Visi tuojaus paklausė. Tik vienas Trumball kažkodel laiku nesuspėjo tą padaryti.

Vienas plėšikas šovė į jį. Kulipka įsmego žemiau širdies.

Plėšikai apkraustė registerį ir net savo aukos skišenius ir išdumė.

Trumbull tuojaus mirė.

Tokių atsitikimai Chicagoje tai paprastas daiktas. Taip paprastas, kad vietos laikraščiai apie tai praneša visai nežymiomis raidėmis arba nežymiose vietose.

ŽUVO DU DARBININKU.

Marshall Field and Company krautuvėje atitruko geležies sunkenybė, su kuria buvo balansuojama vienas keltuvas, ir krizdama užmušė du darbininku — Morgan ir Cottin. Sunkenybė atsiliuosavusi krito nuo dešimtojo augšto.

KALĖJIMAN UŽ MUŠIMĄ MOTERIES.

Louis Nordi, 1145 Felton court, buvo įpratęs mušti savo moterį ir 14 metų dukterį.

Pagaliaus prilipo liepto galą. Teisėjas Fry tą brutalių nubaudė kalėjimu vieneriems metams.

PERSPĖJIMAI PRIEŠ SKARLATINĄ.

Chicagos sveikumo komisijonierius Dr. Robertson perspėja gyventojus prieš ėmusią miestę siausti skarlatiną. Sveikumo ofisan kasdien raportuojami nauji susirgimai.

Jei vaikams susopa gerkles be atidėliojimo reikia šaukti gydytoją.

LIET. PAŠTO ŽENKLAI.
(arba stampos)

Jau parduodami.

Gavome iš Tautos Fondo šešių rūšių po 10 skatikų, po 20, 50, 60, po 3 auksinus ir 5 auks.

Amerikos pinigais reikia mokėti 25c. už auksiną (1centas už 4 skatikus).

Iš gautųjų už tuos ženklelius pinigų 50 eina Lieuvos Valdžiai, 30% Lietuvos Misijai Amerikoje 10% Tautos Fondo išlaidoms. Nusiųstas stampas į Lietuvą Paštas sulyg reikalavimo išmainys ant pinigų. Bet tas išmanymas turi buti atliktas ne vėliau kaip 1 d. liepos 1920 metų.

Rašant laiškus į Lietuvą įdėkite sykiu ir pašto ženklų atsakymui: jusiškiams bus patogumas, kad nereiks patiems pirkti. Ant laiško iš Lietuvos į Ameriką reikia lipdyti 60 skatikų, o už registruotą 1 auksinas 20 skat.

Su užsakymais kreipkitės į "Draugo" Administraciją 1800 W. 46 st., Chicago, Ill.

Geriausia pirkti susidėjus keliems ant syk, tuomet susičėdija laikas ir išlaidos.

IŠ CHICAGOS LIETUVIŲ KOLONIJŲ

IŠ NORTH SIDE.

Gruodžio 14 d., š. m., Moterų Sąjungos 4 kuopa buvo surengus vakarėlį Labdarybės naudai. Sulošta "Piktoji Gudrybė." Lošimas buvo Šv. Mykolo parapijos bažnytinėj svetainėje. Žmonių susirinko nedaug, gal šalčio pabijojo, o gal iš apsileidimo ar neatjautimo Labdarybei. Nemažai čia yra gerų veikėjų, kurie dideliai pasišventę darbuoties Labdarybės naudai, bet galėtų buti daugiau, jei visi lietuviai suprastų ir atjaustų Labdarybės reikalą.

Rodos, kickvienam geram lietuviui reiktų butinai prigulėti prie Labdarybės ir ją remti, bet nemažai yra tokių, kurie nesupranta arba nenori jos remti. Renkime visi Labdarybę kiek kas galime, nes ji musų tautoje yra labai reikalinga.

Veikalukas buvo juokingas, bet sykiu ir pamokinantis, nes parodė, kad boba yra gudresnė už velnią.

Pažymėtina, kad moterys sugeba gerai lošti net vyrų rolėse. Net negalima buvo pažinti ar vyras ar moterė lošia.

Lošime dalyvavo sekančios: Abris Lengvutis—O. Valatkienė, Urti Lengvutienė, jo žmona—M. Bacevičiutė, Žaltienė, boba—E. Mortinaitė, Velnias, žinomas nelabasis—Plečkaitienė.

Žodžiu, lošėjos savo užduotį gerai atliko, Ypač pasižymėjo E. Mortinaitė.

Po lošimui gana gražiai solo padainavo Lauraitienė, akompanuojant pijanu Lauraičiui.

Programui pasibaigus p. Bacevičia, žinomas North Sides veikėjas, pasakė gražią prakalbą. Jis kalbėjo apie Labdarybę, L. Vyčių organizaciją, Moterų Sąjungą ir ant galo apie pirkimo Lietuvos paskolos bonų.

Po to žmonės gražiai išsiskirstė į savo namelius.

Iz. Čepulis.

PRANEŠIMAS NORTHSIDIEČIAMS.

Šiuomi pranešame visiems northsidiškiams lietuviams, kad nedėlioj, gruodžio 21 d. bažnytinėje svetainėje yra rengiamas Lab. Sąj. kuopos bazaras.

Daug kartų buvote kviesti Lab. Sąj. prisidėti prie prakilnų darbų. Tai-gi ir dabar, nors trumpais žodžiais, kviečiame paremti šį bazarą, kurio pelnas eis našlaičiams prieglaudos statymo fondan.

Nesykį jau buvo prašyta paauk. kas ką gali tam bazaru. Dar kartą atsiliepiam, prašydami northsidiškių paaukauti kas ką galit, kad mažiau reikėtų daiktų pirkti. Aukaujamus daiktus galima atnešti klebonijon.

Bazaras prasidės tuojau po mišparų. Visus kviečiame atsilankyti.

Kp. Valdyba.

L. R. K. rėmėjų 43 skyrius laikys priešmetinį susirinkimą gruodžio 21 d., t. y. rytoj, tuoj po pamaldų.

Kurie turite kvitų knygeles užrašymui narių, meldžiu atnešti. Yra labai svarbių dalykų, kurios reikės aptarti. Sykiu bus ir Tautos Fondo skyrio susirinkimas.

Prie to reikės rinkti nauja valdyba ateinantiems metams. Kviečiu narius susirinkti.

Pr. J. Paliulis, rašt.

IŠ TOWN OF LAKE.

Dr-ja Šv. Jono Krikštytojo laikys priešmetinį susirinkimą nedėlioj, gruodžio 21 d., 2 val. po pietų, bažnytinėj svetainėj. Bus rinkimas naujos valdybos ir apkalbami kiti svarbūs reikalai, todel visus narius kviečiu susirinkti.

Pranas Birgiola.

IŠ DIEVO APVEIZDOS PARAPIJOS.

L. D. S. 25 kp. priešmetinis susirinkimas bus nedėlioj, gruodžio 21 d., 1 val. po pietų, Dievo Apveizdos parapijos mokyklos kambaryje.

Vietoj buvusių susirinkimų kas pirmą nedėldienį, dabar bus kas trečią nedėdienį kožno mėnesio. Užtat pracitas susirinkimas nebuvo priešmetinis.

Dabar meldžiu butinai visų narių susirinkti į šį susirinkimą. Bus renkama valdyba ateinantiems metams. Daug turime ir šiaip svarbių dalykų aptarti.

M. Z.

PRANEŠIMAS.

Susivienijimo Amer. Lietuvių Kareivių antros kuopos bus mankštynimasis šiandie, t. y. 19 d., gruodžio, 8 valandą vakare, Dievo Apveizdos parapijos svetainėje (18 ir Union ave.).

Kviekiame visus narius atsilankyti.

Valdyba.

IŠ S. L. R. K. A. 1-MO APS. PRIEŠMETINIO SUSIRINKIMO.

Gruodžio 7 d., 1 val. po pietų, Šv. Jurgio parapijos svetainėje įvyko S. L. R. K. A. 1-mo apskričio priešmetinis susirinkimas. Susirinkiman prabuvo neperdaug atstovų, bet atsivežė nemaža naujų sumanymų ir daug energijos. Atstovų suvažiavo netik iš Chicagos, bet iš Waukegano, Rockfordo, Grand Rapids ir kitų kolonijų. Matyti, jog Susivienijimo nariai turi daug prakilnios dvasios.

Pirmiausiai buvo renkama ateinantiems metams valdyba. Paliko beveik ta pati, išskiriant kaikuriuos narius. Šiais metais S. L. R. K. A. 1-mo aps. valdyboj yra sekančios ypatos: Dv. vadovas kun. M. Krušas, pirm. —B. Jakaitis, vice-pirm.—A. Jakutis, ižd.—Andriulis, rašt. —V. Balanda.

Linkime valdybai kogeriausių pasekmių, kad ji ateinančiais metais daug pasidarbuotų del musų organizacijos.

Be kitų svarbių sumanymų bei nutarimų, kalbėta apie S. L. R. K. A. seimą, kuris ateinančiais metais įvyks Chicago, Ill. Išrinkta komisija, kuri tą viską prirengtų. Į komisiją pateko sekančios ypatos: gerb. kun. M. Krušas, B. Jakaitis, V. Balanda, Andriulis, Jakutis, Raila ir Krikščiunas.

Aps. Rašt.

RED. ATSAKYMAI.

Korespondentui iš Chicago, Heights, rašiusiam 14 gruod. Kadangi slapyvarde "Tėmijantis" jau senai naudojasi kitas raštininkas, tai Tamistos meldžiame pasirinkti kokį nors kitą vardą. Jei atsakymo negausime, tai korespondenciją patalpisime be parašo.

Vakarus Mylinčiam (Chicagoje) Aprašymas šaunaus moterų sąjungiečių vakaro telpa pirmiau prisiųstas p. Iz. Čepulio, todel Tamstos jau netalpinsime.

WILSON'S Certified PORK & BEANS

"GERESNIS PUPOS, negų aš kuomet valgiau" — tai ta pasakysi kuomet paragausi Wilson's Certified Pork and Beans.

Didele torelka garuojančių pupų užpilta su catsup tuojaus padidins tavo apetita — ir noresi daugiau. Tavo krautuvininkas tau pristatys, jeigu tu reikalansi Wilson's.

This mark WILSON & CO. your guarantee

4151 St. and Armand Ave. 5227 Baltimore Ave. 1257 Oakdale Ave.

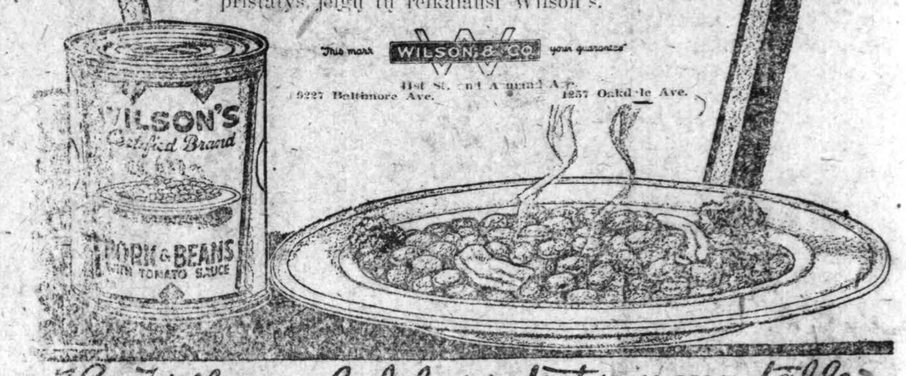

The Wilson label protects your table

Pinigus Lietuvon

GALIMA SIŲSTI.

LIETUVIŲ PREKYBOS B-VĖ išmoka Lietuvoje

100 Auksinų už $5.00

t. y. 20 auksinų už kiekvieną dolierį.

Mes esame po valdžios kontrole ir kaucija. Persiuntimas gvarantuojamas.

Persiuntima Jus Patis Kontroliuosite.

Mes išduosime Tamstai čekį kuri Tamsta pasiųsi pats laišku į Lietuvą. Su tuo čekiu Lietuvoje gaus pinigus. Šis budas yra greičiausis ir teisingiausis. Nieks pinigų negalės sulaikyti.

Siunčiant pinigus del persiuntimo, siųskite čekiu arba Money Orderiu paduodami aiški antraša to kam norite kad pinigai butu Lietuvoje išmokėti, taipgi pat paduok savo aišku antraša. Už persiuntimą nieko nereikia extra mokėti. Už kiekvieną dolierį kuri mums prisiųsite mes pasiųsime Lietuvon 20 auksinų.

Lietuviu Prekybos Bendrove

Room 505B

120 Tremont St., - Boston, Mass.

P-as. K. MIKALAUSKAS

Muzikos mokytojas Šv. Antano parap. mokyklos, Cicero, Ill.

Vienas iš solistu statamos operėtes

"KORNEVILO VARPAI"

Gruodžio 21 d. 1919.

ARYAN GROTTO TEMPLE 8th ir Wabash Avenue.

Pradžia 7:30 val. vak.

Ateik, pamatyk, išgirsk!

A. † A.

JUOZ. STASIULIS

Atsiskyre su šiuo pasaulių 26tą diena sausio men. 1917. Paėjo iš Kauno Redybos Raseiniu (dabar Tauragies) apskričio Kvedarnos parapijos, užaitri kaimo. Tėvas Prano Stasiulio gerai žinomo Brighton Parkiečiams ir Townoflakiečiams, taipgi Mikolas Stasiulis jo brolis tos pačios parapijos, Paragaudžio kaimo, parsiskirio su šiuome pasauliu 24tą diena rugpjučio. 1917 m. Pamaldos atsibus Subatoj 20tą diena gruodžio (Dec.) 1919, m., Nekalto Prasidėjimo Š. M. P. Bažnyčioj ant 44tos ir So. Fairfield Ave. Brighton Park. ant 8-tą valanda iš ryto, visi gentis ir pažįstami labai meldžiami atsilankyti, ant pamaldu.

Labai nuliudes Sunus,
Pranas Stasiulis.

PIRKITE LIETUVOS VALSTYBĖS BONŲ.