"DRAUGAS"
Published Daily Except Sundays
One Year $6.00
Six Months $3.50
Thursday's Edition $2.00
AT NEWS-STANDS 2c. A COPY
DRAUGAS PUBLISHING CO., Inc.,
1800 W. 46th St., Chicago, Illinois.

DRAUGAS

LITHUANIAN DAILY FRIEND

SECOND EDITION
ANTROJI LAIDA

Published and distributed under permit (No. 468), authorized by the Act of October 6, 1917, on file at the Post Office of Chicago, Ill. By the order of the President, A. S. Burleson, Postmaster General.

KAINA PRICE 2 CENTAI CENTS
CHICAGO, ILLINOIS, KETVIRTADIENIS, KOVAS (MARCH) 4 D., 1920 M.
METAI-VOL. V. No. 54
ENTERED AS SECOND-CLASS MATTER MARCH 31, 1916, AT CHICAGO, ILLINOIS UNDER THE ACT OF MARCH 3, 1879.

Airijoje Tik Vienos Kratos ir Persekiojimai

SUARESTUOTA 3 SINN. FEINERIŲ VADAI.

Pagrobta lordo French pašta.

Dublinas, kovo 4. — Vakar čia anglų kareiviai su policija užpuolė Liberty salę, Larkino transportinių darbininkų susirinkimų vietą; Banba salę, streikuojančių dabar groserninkų pagelbininkų organizacijos susirinkimų vietą; Gaelic sąjungos ofisus; Leinster airių kolegijos kambarius, ir visą eilę privatinių namų.

Tarpe suareštuotų airių vadų svarbiausią vietą užima William O'Brien, transportinių darbininkų vadas.

Be to suareštuotas Thomas Hunter su Peter Clancy. Pirmasis yra Anglijos parlamento narys iš Cork provincijos, Airijoje, astrasis — drabužių dirbimo firmos "Republican Tailors" vienas iš savininkų.

Pagrobta lordo pašta.

Ginkluotas burys vakar čia vienoje gatvėje susistabdė vežimą, kuriuo buvo vežama Airijos valdytojo, lordo French, ir kitų vietos anglų valdininkų pašta. Vežamą paštą pagrobė ir pranyko.

Šitas nuotikis suparte visą Dublino policiją ir militarinius viršininkus.

Tad tuojaus po pagrobimo paštos kareiviai su policija užpuolė tos miesto dalies privatinius namus. Visuose atliktos nuodugnios kratos. Daug intariamų žmonių suareštuota.

Bet iš paštos nesurasta nei vieno laiško.

Nužudyta 3 žmonės.

Sulig pranešimų, per praeitas dvidešimts keturias valandas visoj Airijoj žuvo 3 žmonės.

Ieškomi pavogti šautuvai.

Queenstown, kovo 4. — Didelis skaitlius infanterijos, plaukų apginkluotos, su 7 oficierais ir policija priešakyje apsupo Rushbrooke dokus (prieplauką) ir padarė kratą pas 300 darbininkų.

Paskui iškrėstas kiekvienas dokų departamentas ir ofisai.

Ieškota pavogtų šautuvų. Bet nieko ypatingo nesurasta.

BANKŲ IR KREDITO SUVAŽIAVIMAS KAUNE SPALIŲ M., 1919 m.

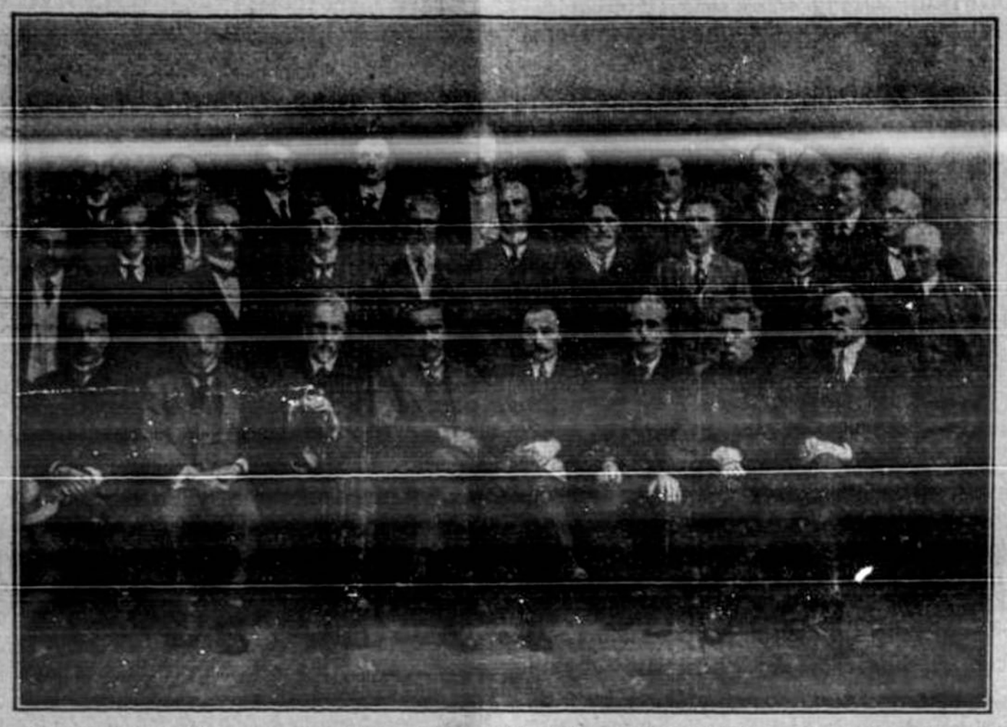

Vidurje buvęs ministerių pir mininkas M. Sleževičius; šale dešinėje — buvęs finansų ministeris J. Vileišis.

Kas buvo Odessoje ateinant Bolševikams

ŽMONIŲ GALVOS SPARDOMOS KAIPO SVIEDINIAI.

Negirdėti gen. Denikino kareivių darbai.

Bukarestas, Rumunija, vas. 25 (suvėlintas). — Čia atkeliavusieji iš Rusijos amerikoniški oficierai didžiai nepriėlankiai atsiliepia apie gen. Denikino kareivius, katrie išdarinėjo baisenybes Odessoje pirm ateisiant bolševikams.

Prieš pat ateisiant bolševikams, Odessoje buvo apie 30,000 gen. Denikino oficierų ir keli tukstančiai kareivių. Kaip tuos, taip kitus nebuvo kam patvarkyti ir valdyti.

Tad rusų oficierai susiburė į burius ir pradėjo plėšti turtingesniuosius miesto gyventojus.

Girti kareiviai tuo tarpu puolėsi prieš žydų apgyventas vietas.

Tuo metu mieste dar buvo talkininkų oficierų. Šitie negino tuos ir kitus apdraust nuo oficierų ir kareivių rašėlimo. Bet tas negelbėjo.

Pasakojama, kad apie 100 šeimynų išnaikinta. Žmonėms nukapota galvos. Ir tos galvos buvo kareivių spardomos kaipo sviediniai.

Nenorėta ginti miestas.

Anglų misija daugiausia darbavosi su tikslu išgelbėti miestą nuo pragaišties ateinant bolševikams.

Misijos nariai šaukė tvarkyties ir ginti miestą rusų oficierus ir kareivius. Bet tie neturėjo laiko. Buvo užimti plėšimais ir žudymais žmonių.

Tuomet ant greitųjų buvo sumobilizuota ir apginkluota vokiečiai kolionistai. Ir šitie išvesta į miesto apylinkes.

Vietos gimnazijos mokiniai kadetai ligi paskutinio momento priešinosi bolševikams miesto gatvėse. Daugelis iš tų jaunų patrijotų žuvo, daugelis sužeista.

Kad tuo tarpu dešimtys tukstačių oficierų tuo metu po kelių dienų orgijų susikimšo uostan ir tenai ieškojo vietos garlaiviuose, kad kuoveikiausia pabėgti.

Daug žmonių paliko.

Dešimtys tukstančių žmonių paimta iš Odessos visokios rųšies garlaiviais ir valtimis. Kiti tukstančiai žmonių pabėgo sausžemiu ant Besarabijos.

Bet daugelis tukstančių paliko mieste be jokios vilties ateičiai. Tuos užklupo bolševikai. Ir šiandie nežinia kas ten veikiasi.

Bolševikų kariuomenė inėjo miestan 1:00 naktį vasario 6. Kareiviai su armotomis tuojaus puolėsi prie uosto ir ėmė šaudyti į atsitolinančius jurėse laivus su pabėgėliais. Kiti bolševikų buriai gatvėse kovėsi su mokiniais kadetais ir miesto piliečiais. Tuo metu nei vieno jau nebuvo gen. Denikino oficierų.

PEKINE PASKELBTA KARĖS STOVIS.

KINAI NERIMAUJA PRIEŠ JAPONUS.

Nes japonai mėgina juos paimti į savo tinklus.

PEKINAS, vas. 23 (suvėlinta).—Čia, Kinijos sostinėje, paskelbta karės stovis. Aplink miestą sutraukta daug kariuomenės.

Studentams uždrausta rinkties prie miesto vartų ir sakyti prakalbas gatvėse.

Visam mieste stovis kuolabjaus intempiamas. Priešjaponinis sentimentas didėja ir kas momentas galima sulaukti didelių nesmagumų ir susikirtimų.

Tasai sentimentas apima kuone visą rytinę Kinijos respublikos dalį. Bijomasi, kad neįvyktų abelnas sukilimas prieš japonus.

Nesutikimų priežastis.

Šiandie svarbiausioji kinų ir japonų nesutikimų priežastis—tai Shantungo pusiausalio klausimas.

Japonijos vyriausybė galvatrukčiais spiriasi kuoveikiaus pradėti tarybas tuo klausimu su Kinijos vyriausybe. Japonija turi vilties tą klausimą savitarpiai išrišti pirmiau, kol Suv. Valstijų senatas ratifikuos taikos sutartį su pataisymais, kuriais paliečiamas ir Shantungo pusiausalis.

Tuo tarpu Kinijos liberalų elementai ir studentai priešinasi siūlomoms japonų taryboms. Šitie nori, kad Shantungo klausimas išrišti butų pavestas tautų sąjungai.

Grumoja rezignuoti.

Kinijos užrubežinių reikalų ministeris ir jo padėjėjas grumoja verčiau rezignuoti, ne kaip stoti tarybosna su Japonija. Bet Kinijos militaristų partija, katra, sakoma, japonų apmokama, jau pradėjusi slaptas tarybas su Japonija.

Pekino vyriausybė užverčiama telegramomis ir peticijomis iš visų Kinijos kraštų. Ir vis protestuojama prieš tas siūlomas Japonijos tarybas.

Shantungo gyventojai paskelbė, jog jie atsisakysią mokėti mokesčius, jei vyriausybė sutiksianti stoti tarybosna su Japonija.

Skolina pinigus.

Kad labjaus prisigerinti Kinijai, Japonija pasiūlė kinų militaristams paskolinti 5 milijonus dolierių ir tuo patim sulaužė sutarimą su talkininkais susilaikyti kokiam laikui su paskola.

Kinijos liberaliai elementai ir studentai yra nuomonės, kad kuomet Pekino vyriausybė pradės tarybas su Japonija Shantungo klausime, tuomet Kinija neteks gerųjų Amerikos velijimų ir viso pasaulio sąjausmo. Ir tuo patim Kinija bus pirversta pasiduoti pilnai Japonijos kontrolei.

Ve kodel čia pakilę nerimavimai ir kerštas prieš Japoniją.

Paskelbta karės stovis, nes prisibijoma sukilimų prieš japonus ir militaristų revolucijos.

ANGLIJAI GRUMOJA NAUJAS STREIKAS.

Londonas, kovo 4. — Anglija gali susilaukti naujo didelio darbininkų streiko.

Šiuo kartu grumoja streiku 170,000 darbininkų, dirbančių prie transportų viešKeliais.

Jų streikas suparaližuotų maisto pristatymą į daugelį vietovių, kurių nepasiekia geležinkeliai.

Darbininkai reikalauja didesnio užmokesčio. Samdytojai nesutinka su tuo reikalavimu.

Vakar tuo tikslu turėta konferencija, kuri nedavė geistinų pasekmių.

SUTRUSKINTA DENIKINO ARMIJA.

Bolševikams teke 17,000 kareivių.

Londonas, kovo 4.—Reuterio agentura gavo iš Maskvos depešą, kurioje sakoma, jog bolševikų kariuomenė visu greitumu briaujasi ant Kaukazo.

Depešoje pažymima, kad Kaukazo apylinkėse gen. Denikino armija visai sunaikinta ir 17,000 kareivių paimta nelaisvėn.

PREZIDENTAS SVEIKESNIS; BUVO APLEIDĘS RUMUS.

Pirmu kartu buvo išvažiavęs automobiliu.

Washington, kovo 4. — Vakar prezidentas Wilsonas pirmu kartu sirgimo laikotarpiu buvo apleidęs Baltuosius Rumus. Buvo išvažiaves automobiliu.

Su prezidentu važiavo jo žmona, Dr. Grayson ir slaptosios tarnybos agentai. Automobilius buvo uždarytas. Daugelis fotografų tykojo prezidentą nufotografuoti. Bet tai daryti uždraudė policija.

Oras buvo puikus. Tas duos daugiau stiprumo prezidento sveikatingumui.

TROCKIS TURI KARALIŠKĄ TRAUKINĮ.

Traukiniu veziojami 6 automobiliai.

Londonas, kovo 4.—Rusijos bolševikų armijų vyriausiasis vadas yra Leon Trockii. Jis ypatinguoju traukiniu keliauja iš vieno fronto kitan.

Jo specijalis traukinis turi 14 vagonų ir du stiprių spėkų garvežiu. Prie traukinio pritaisytas bevielio telegrafo aparatas, kuriuomi apturima žinių net iš Londono.

Vienas traukinio vagonas paskirtas spaustuvei ir spaustuvės ofisui, kur spauzdinamas Trockio laikraštis apie karės bėgį.

Kitam vėl vagone laikomi net 6 puošnus Trockio automobiliai. Vienas automobilius seniau priklausė buvusiam carui.

Prie traukinio įgulos priguli 250 parinktų ištikimiausių pėstininkų ir kareivių kompanija su kulkasvaidžiais.

Trockii su tuo traukiniu privažiuoja netolius karės frontų. Paskui arčiau frontų važinėja automobiliais.

Tai naujos rųšies Rusijos autokratas.

LATVIŲ ATSTOVAI VARŠAVOJ.

Įvyks konferencija taikos klausime.

Varšava, kovo 4.—Čia atkeliavo Suomijos, Latvijos ir Rumunijos atstovai. Dar laukiami atstovai iš Estonijos ir Lietuvos.

Lenkai pakvietė tas viešpatijas čia konferencijon bendrai pasitarti apie taiką su bolševikais.

TURKIJA BUS BE KARĖS LAIVYNO.

Londonas, kovo 4. — Augščiausioji taryba nusprendė, kad Turkija turi but palikta be karės laivyno. Lygiai ir armijos didumas bus nustatytas.

ANGLIJA NEGALI PRIPAŽINTI LENKŲ TAIKOS SĄLYGŲ.

LENKAMS NORISI UŽGROBTI DALIS KITŲ RESPUBLIKŲ.

Lenkai nori globoti mažesniąsias tautas.

Londonas, kovo 4. — Lenkų padarytos taikos sąlygos bolševikinei Rusijai negali but priimtinos. Anglija irgi negali patvirtinti tokių keistų sąlygų.

Taip praneša iš Maskvos ten nukeliavęs George Lansbury, socijalistas, buvęs Anglijos parlamento narys.

Ko lenkai nori?

"Lenkai savo sąlygose", praneša Lansbury, "padeda reikalavimą, kad prie Lenkijos butų priskirta žymus plotai, prigulintieji nepriklausomai Latvijai, žymios Rusijos teritorijos ir žymios dalys, priguliančios kitoms tautoms, kaiminingoms su Lenkija.

"Pagalinus lenkai reikalauja nuo Rusijos atskirti mažesniąsias tautas, gyvenusias buvusioj Rusijos imperijoj, ir anas pavesti Lenkijos globai."

Tai prancuzų darbas.

Lansbury pažymi, kad lenkus prie tų negalimų reikalavimų stumia ir palaiko Prancuzija.

Ir todel Anglijos vyriausybė neprivalo sutikti su tokiais lenkų imperijalistiniais norais.

Darbo organas Herald rašo, jog naujos respublikos, Georgia ir Azerbaijan, stos taikos tarybosna su rusų bolševikais.

BENSON PASKIRTAS SIUNTIMO TARYBON.

Washington, kovo 4. — Prezidentas Wilsonas siuntimo tarybon (shipping board) narin paskyrė išėjusį iš tarnybos admirolą William S. Bensoną.

ANGLAI PRAVES REVELIO-MASKVOS GELEŽINKELĮ.

Šiandie Anglijos kapitalistai smarkiai veikia Pabaltijoje.

Revelis, kovo 3. — Anglijos kompanija Bartlett Trading padirbdins geležinkelį, einantį iš čia Maskvon. Geležinkelio pratiesimas atsieis suvirš 50 milijonų dolierių.

Ta kompanija turi Estonijoje įvairių koncesijų. Koncesijų klausime anglai kapitalistai darbuojasi ir pačioj Rusijoj.

Estonija prielankiavo amerikoniškoms kompanijoms. Bet kol šitos prisirengė, anglai jau buvo savo vietose ir viską užgrobė.

Anglijos pirklių yra pilna Pabaltija. Jie ten užveda visokią prekybą. Kitos viešpatijos nei nepagalvoja gauti čia versnių prekybai.

AMERIKONAI PROTESTUOJA PRIEŠ PADALINIMĄ ARMĖNIJOS.

New York, kovo 4.—Talkininkų premjerai yra sumanę tikrąją Armėniją padalinti į kelias dalis. Gi Armėnijos respublikai palikti nežymius žemės plotus.

Amerikoniškas Armėnijos nepriklausomybės komitetas čia pakėlė smarkų protestą prieš tokį talkininkų sumanymą.

Protestas nukreiptas Suv. Valstijų prezidentui ir kongresui.

Paryžius, kovo 4. —Geležinkeliečių atstovai aplankė Millerand. Protestavo už areštavimą streiko vadų.

PIRKITE KARĖS TAUPYMO ŽENKLELIUS (W.S.S.).

PORTUGALIJOJE SOVIETŲ RESPUBLIKA?

Madridas, kovo 4. — Iš Portugalijos parubežių gaunama žinių, kad Portugalija apšaukta sovietų respublika. Tai atlikę darbininkai.

Tečiaus tos žinios nepatvirtinamos.

REZIGNAVO KINIJOS PREMJERAS.

Honolulu, kovo 3. — Iš Tokyo vietos japonų laikraščiai pranešta, kad rezignavo Kinijos respublikos premjeras.

KOVO 4, 1920.

Chicago. — Šiandie lietus pasikeis sniegu ir vakare šalčiau; rytoj pranašoma giedri diena, bet šalta.

LIETUVIŲ KATALIKŲ DIENRAŠTIS

"DRAUGAS"

Eina kasdieną išskyrus nedėldienius.

PRENUMERATOS KAINA:
CHICAGOJ IR UŽSIENYJE:
Metams $6.00
Pusei Metų 3.50
SUV. VALST.
Metams $5.00
Pusei Metų 3.00

Prenumerata mokasi iškalno. Laikas skaitosi nuo užsirašymo dienos ne nuo Naujų Metų. Norint permainyti adresą visada reikia prisiųsti ir senas adresas. Pinigai geriausia siųsti išperkant krasoje ar exprese "Money Order" arba įdedant pinigus į registruotą laišką.

"Draugas" Publishing Co.
1800 W. 46th St. Chicago, Ill.
Telefonas McKinley 6114

Tautos Šventė.

Visos tautos turi savo vėliavų ir savo tautinių švenčių. Prieš Lietuvai oficijaliai apsigarsinant neprigulminga jau turėjome tautinę šventę 4 kovo, t. y. Šv. Kazimiero dieną. Apgarsinus neprigulmybę 16 vasario, suprantamas yra noras tą dieną apgarsinti, kaipo tautos šventę. Tai butų aiškus pasekimas Amerikos pavyzdžio, nes Suvienytos Valstijos švenčia 4 liepos delto, kad tą dieną tapo pasirašyta ant neprigulmybės apsiskelbimo.

Toji pati Amerika jau oficijaliame svetimų tautinių švenčių sąraše turi pažymėjus, kad Lietuvos tautinė šventė yra 4 kovo. Mainyti oficijaliai registruotą tautos šventę lyg nepatogu. Bet tai dar nebutų didžiausia kliutis. Jug permainėme vėliavą, tai galėtume permainyti ir tautos šventę.

Tik tas neparanku, kad 4 kovo Lietuvoje švenčiama nuo pat pradžios 16 šimtmečio, t. y. nuo 1522 metų. Tokiu budu tat yra istorinė tautos šventė. Ją pamesti del kitos jaunesnės dideliai laimingos dienos gana nepatogu. Galima butų ir tą padaryti, jei butų tikra žinia, kad už metų, kitų neįvyks nuotikis svarbesnis už nuotikį 16 vasario, 1918 metų.

Musiškės Valstijos Tarybos rezoliucija, apgarsinanti Lietuvos neprigulmybę yra, be abejonės, labai svarbi. Bet ji toli neturi tokios reikšmės, kaip 4 liepos Amerikos istorijoje. Musiškė neprigulmybės rezoliucija yra pradžia musų didžiojo ir rimtojo nepriklausomybės darbo. Už metų, kitų, veikiausia, užsibaigs tie darbai viešų ir visatinu musų nepriklausomybės pripažinimu. Veikiausiai vienkart su tuomi grįž mums Vilnius ir kitos lenkų užimtos musų žemės. Tada tai bus tikroji nepriklausomybės diena. Tada mums vėl reikės mainyti musų tautos šventę.

Jau pradėjo mųs tautoje rodytis lyg skyrimosi ženklas. Tikėjimo atsižadėjusieji lietuviai nemėgsta 4 kovo del to, kad tai šventojo Kazimiero. Tas tiesa, kad Kazimieras tapo šventasis, bet jis vis-gi buvo karalaitis lietuvis. Karalybė reiškia nepriklausomybę.

Didysis Lietuvos kunigaikštis ir Lenkų Karalius lietuvis Kazimieras, Jagailos sunus, turėjo penkis sunus tarp tų ir Kazimieras šventasis. Tėvui gyvam esant jie nei vienas neturėjo valdžios. Bet Lietuva rengėsi rinktis sau kunigaikštį skyrium nuo lenkų. Lietuvių jausmai ypatingai linko prie jaunučio Kazimiero. Jis taip-gi mėgdavo Lietuvą labiau negu Lenkiją. Bet jisai mirė 1484 metais. Jo tėvas Kazimieras Jagelaitis dar gyveno aštuonerius metus po to. Jam mirus 1492 metais lenkams liko karalianti Jonas Olbraktas, o lietuviai išsirinko sau Aleksandrą. Ir lenkai ir pats Jonas labai pyko už tatai, bet neturėjo ką daryti. Lietuva buvo neprigulminga ir turėjo savo kunigaikštį.

Abudu minėtieji monarchai, t. y. Aleksandras, didysis Lietuvos kunigaikštis, ir Jonas, lenkų karalius, buvo tikrieji Šv. Kazimiero broliai. Jei jis butų nemiręs, tai jis, beabejonės, butų tapęs didžiuoju Lietuvos kunigaikščiu, o ne jo brolis Aleksandras.

Tas Aleksandras vėliau tapo lenkų karalium ir atkartojo Jagailos klaidą, nes jam rodėsi, kad Lenkijoje daugiau ponijos. Šv. Kazimieras ponijos nemėgo. Jei jis butų tapęs Lietuvos valdonu, jis nebutų kraustęsi į Kriokavą, kurios nemėgo, ir Lietuva butų nesulenkėjusi.

Tai-gi tautos neprigulmybę dedant į tautinės šventės pamatą 4 kovo turi teisių liktis ir toliau Lietuvos šventė, kaip buvo iki šiol per 400 metų.

Negalima norėti, kad tą išvadžiojimą galėtų atkelti mųs antiklerikalai. Jie lengviau apsimtų švęsti Uracho rinkimo sukaktuves negu asmens, kuris tapo šventuoju ir Lietuvos nepriklausomybeiištikrųjų buvo naudingas. Mums reikės nusileisti ir tautos šventę kelti į 16 vasario. Dvi šventės ir perdaug ir per arti viena kitos.

Lietuvos ir Anglijos Pirklyba.

Keletas didžiausių Londono bankų sutarė duoti pinigų tris milijonus svarų sterlingų, t. y. 10 milijonų 380 tukstančių dolierių, kad galėtų įsikurti Lietuvos Valstybės Bankas. Telegrama nepraneša, ar tie pinigai bus pergabenti į Lietuvą auksu ar ne. Prieš karę tokiuose atsitikimuose budavo taip, kad didėsės tautų skolos buvo užtraukiamos vien auksu. Karė privertė padaryti daug didelių permainų visose gyvenimo dalyse, tai-gi ir tautinėse paskolose. Pati Anglija šiandien turi labai mažai aukso. Jos poperinis pinigas yra beveik trečdaliu pigesnis už auksą. Jei ji dalį savo aukso išvežtų kitur, tai jos pinigas dar labiaus atpigtų. Todei mes beveik neabejojame, kad Anglijos bankai neduos Lietuvai aukso, bet gvarantuos mųs tėvynei kreditą 3 milijonų svarų sterlingų vertės.

Tą paskolą gavus Lietuvos valdžia turės aprupinti didžiausią dabar esantį mųs tėvynės reikalą. Tas didžiausias reikalas dabar yra Lietuvos pinigo sutvarkymas. Po Lietuvą vaikščioja netoli milijardo vokiškų markių ir ost-markių, kurių vertė yra stačiai niekam netikusi. Žmonės neturi kur dėti tų markių, bet už jas negali nieko pirkti. Pinigas dabar Lietuvoje yra netoli tos vertės kaip margas popergalis paduotas vaikams žaisti.

Tai-gi Lietuvos valdžia, gavusi apie 10 milijonų dolierių, arba 3 milijonus svarų sterlingų tikros vertės pinigo, turės išleisti savo tikrų pinigų. Žmonės jau iki šiol markę vadindavo auksinu. Tas vardas turės ir likti. Jis jau pažymėtas ant krasos ženklelių. Tik reikės mums mainyti auksino sunkumą. Kadangi iki šiol vokiečių pinigai vaikščiojo po Lietuvą, tai mųs auksin o sunkumas buvo lygus vokiečių markei. Dabar reikės priimti franko sunkumą. Tas yra tarptautinis. Jį vartoja Prancuzai, Belgai, Šveicarai, Italai, Rumunai, Grekai, Bulgarai, Serbai ir Suomiai. Tat reiškia, kad auksinis tų šalių pinigas, nors vadinasi įvairiais vardais, bet yra vienokio sunkumo. Dvidešimt penki frankai, ar kitaip vadinami tos rųšies pinigai, sveria beveik tiek kiek penki auksiniai Amerikos dolieriai, arba vienas auksinis Anglijos sterlingų svaras. Yra mažų skirtumų tame svarume, bet tat svarbu tik bankininkams, kurie tuos skirtumus žino.

Gavusi minėtąją paskolą iš Anglijos Lietuva galės išleisti 75 milijonus lietuviškų auksinų. Jų kursas bus 25 auksinai už vieną sterlingų svarą. Jei Anglijos pinigai Amerikoje eis brangyn, tai ir lietuviški auksinai eis brangyn. Jei Anglijos svaras atpigs, tai atpigs ir Lietuvos auksinai, nes jie bus pastatyti ant Anglijos kredito.

Septyniasdešimts penkių milijonų tikrų auksinų Lietuvai permaža. Bet tat yra geriau negu nieko. Lietuvos finansų ministerija, turbut, tikisi už tuos 75 milijonus lietuviškų auksinų sutraukti į savo Valstybės Banką ir ost-markes ir paprastasias vokiečių markes. Jeigu Anglijos galybė liksis neabejotina, tai galima bus vokiečius priversti, kad už tas jų markes jie duotų šiek tiek aukso, ar geležies, ar akmeninių anglių, ar kitokio Lietuvai reikalingo daigto, kurį galima paversti pinigu ir paskui paleisti į žmones. Bet jeigu tarptautiniai santikiai persimainys, ir jeigu Anglija neteks jiegos priversti vokiečius atpirkti jų išleistus pinigus, tai tada vokiškų markių surinkimas į Lietuvos Valstybės Banką bus be kenksmo ir be naudos.

Lietuvos Finansų ministerija, matomai, stipriai tiki į Anglijos galybę. Mes matome priežasčių abejoti. Pažiurų skirtumas tarp Anglijos ir Amerikos diplomatijų šiandien yra taip didelis, kad nežinia, ar išsilygis be susikirtimo. Susikirtimui įvykus Anglija nelaimės. Tada žlugs ir Lietuvos finansai pastatyti ant Anglijos kredito.

Anglijos kapitalistai neduoda Lietuvai kredito dovanai. Jie sau gvarantuoja penkiolikai metų Lietuvos miškus, linus ir dalį javų. Tie Lietuvos turtai per tą penkioliką metų taps išvežti į Angliją. Jeigu Anglijos kreditas per tą laiką žlugs, tai Lietuva liks negavusi atlyginimo už savo naudą išvežtą svetur.

Londono bankininkai nori, kad šita Lietuvos ir Anglijos sutartis įvyktų balandžio mėnesio pradžioje, š. m. Mes norėtume, kad Kuriamasis Lietuvos Seimas, kuris turės tą sutartį tvirtinti, nesikarščiuotų, o rimtai apsvarstytų.

W.S.S.
WAR SAVINGS STAMPS
ISSUED BY THE
UNITED STATES
GOVERNMENT

Šis-tas Apie Kariuomenę.

Kareivis yra visuomenės narys. Jis, kaipo tinkamiausias—jaunas ir stiprus, tampa išrinktas tos pačios visuomenės ir siunčiamas atlikti sunkų, bet labai garbingą, darbą. Visiems aišku, kaip didžiai naudingas piliečio pareigas eina kareivis, gindamas šalį nuo priešų pašalinių ir vidujinių. Kareivis yra šalies konstitucijos sargas, kareiviu pasiremia tiesos ir tvarkos palaikymas. Tai-gi nėra ko stebėtis, kad čia, Amerikoje, kaip ir kituose kraštuose, kareiviai laikomi didžioj pagarboj: juos visi myli ir daro jiems ovacijas. Kareiviai tai šalies garbė, jais visi pasididžinoja ir grumoja savo priešams. Bet Rusijoje buvo visai kitaip delko daugelio priežasčių, kurių, tuom kartu, čia nepaduosiu, bet tiktai konstantuoju faktą. Soldat (kareivis), Soldatka (vad. kareivio žmona), buvo tai paniekos žodžiai. Keno nors blogas pasielgimas—buvo prilygintas prie kareivio pasielgimo. Valgis kareivio—soldatskije šči (barščiai), feldfebelskij čai (arbata) reiškė prasčiausią valgį. Tabaka, kurių kareivis vartodavo, pavadinta soldatskaja žilka (iš prasto popero susukta pypkė). Ant galo kareivis buvo apšauktas vagimi, tankiai pasakydavo, kaip kas: "jog aš ne saldotas, kad nuo manęs daiktus slepiate."

Vienu žodžiu, pas rusus buvo keista mintis, kad kareivis tur pasiganėdinti prasčiausiu valgių, rukyti pigiausį tabaką, kad tik vien kareivis gal nemokėti mandagiai apsieiti. Kas bloga, kas pikta—prilyginta kareiviui—kaip kada kareivis net budavo atskirtas nuo visuomenės, ne visur jam galima buvo užeiti, nei tramvajaus viduryje nevalia buvo užimti sėdynėj vietos, kaip kur, buvo padėtas parašas: "Saldotams uždrausta."

Trumpi tie mano žodžiai, bet jie daug reiškia, jeigu pažvelgti į psichologiją to paties kareivio. Kaip-gi jam skaudėjo širdį nešioti vardą, kurį visi niekino. Kaip-gi jis turėjo užvydėti matydamas, kad kitiems valia visur vaikščioti, linksminties, o jam, geresnius teatrus, net ir nekurius menkesnius, arba pasilinksminimų sodus, uždrausta lankyti. Užtatai jaunikaičiai didžiausia nelaime laikydavo tapti kareiviais.

Apie lietuvius ir kitus svetimtaučius daug nekalbėsiu—lietuvių daina: "Verčiau aš bučiau mažas marios plavojęs (jurėje nuskendęs), ne kad užaugęs vaiskelin (rus. karinomenėn) išjojęs" viską nupiešia.

Bet ir rusai pavartodavo visokius budus, kad tik išvengus kareiviavimo. Kareiviai labai tankiai pakliudavo į ligonbutį, ir ligonbutyje budami, per kelias, bei keliolikų, dienų nieko nevalgydavo, marindavo save badu, kad tik gydytojui pasirodytų silpni ir tapių paliuosuoti iš kariuomenės. Kaip gydytojai, taip ir viršininkai gerai tą žinodavo, bet jiems neatėjo galvon pagerinti kareivių buvį. Jie tiktai didindavo bausmę tokiems prasikaltėliams. Laike rusų ir japonų karės daugelis kareivių patys save lengvai susižeizdavo, buvo net išleistas paliepimas gydytojams, kad atkreiptų domą į tą ir prasikaltusius siųstų į pirmasias linijas.

Visi kareiviai skaitliuodavo dienas, net ir valandas, kuomet jie užbaigs tarnystę ir bus paliuosuoti.

Santikiai tarp kareivių ir karininkų buvo koblogiausi. Buvo tai du atskiru luomu, kuriems caro rėžimas pagamindavo disciplіną, paremtą vien tik bausme ir baime.

Tankiai reikėdavo man dalyvauti priimant nuo kareivių prisiegą, tada sustatydavo į cilės kareivius, ateidavo karininkas ir perskaitydavo įstatus: už tokį ir tokį prasižengimą—mirties bausmė. Po ilgos eilės mirties bausmių, paskui eidavo vėl ilga eilė: amžina katorga, disciplinos batalijonas; ant galo, už mažą prasikaltimą, kaipo neatiduoti pagarbos karininkui ir kitos, buvo ypatinga bausmė, taip vadinama "pod ružjo." Kareiviui uždėdavo ant kupros pilną maišą akmenų ir su šautuvu ant pečių kareivis turėdavo stovėti kur nors viešoj vietoj, kad visi matytų. Tos rųšies bausmės kareiviai labjau bijodavo kaip kalėjimo. Aklai prisilaikydami įstatų, karininkai bauzdavo kareivius neatsižiurėdami, tankiai, į priežastis, stumiančias kareivius laužyti įstatus; pastarieji-gi, nesuprazdami disciplinos tikslo nei svarbumo tų priedermių, kurias turėdavo atlikti, visokias bausmes laikydavo kaipo pagiežą iš pusės karininkų. Visas proto lavinimas rusų kariuomenėje pasibaigdavo išmokinus caro šeimynos, jo giminių, vardų ir pavardžių generolų, karininkų ir kitokių viršininkų, o taip-gi kaip prieš kiekvieną atsistoti ir kaip pagarbą atiduoti.

Kariškai—praktiškuose dalykuose rusų kareiviai labai gerai buvo išlavinti, bet lavinimo budas buvo visai netikęs, nes labai erzindavo kareivius. Įstatuose buvo pažymėta, kad kiekvieną dieną nuo tokios iki tai valandai tur praktikuoties, tai-gi ar čia lytų, ar snigtų, ar šaltis butų didžiausias, be jokio pasigailėjimo kareiviai buvo varomi į laukus mokinties. Esu liudininku tokio atsitikimo: buvo labai šalta diena, kareiviai ant oro bėginėjo, darė visokius kariškus mankštinimus; ant galo paliepta jiems sugulti ant žemės, ir išlaikė apie pusvalandį. Kada jie sukilo, tuojaus pravedė pro mane vieną kareivį, kuris peršalęs nebegalėjo išlaikyti rankose šautuvo. Užklausiau karininko, delko taip ilgai leido gulėti, jog ir daugiau kareivių galės susirgti. "Lai serga," atsakė karininkas, "mums reik išmėgint jų spėkas."

Iš to viso, ką pasakiau, visiems bus aišku, kad puolus monarchizmui, užteko menkam, piktos valios agitatoriui—bolševikui pasakyti, kad visi karininkai (oficieriai) tai jusų kraugeriai ir tamsųs kareiviai, daug nemąstydami, puolė mušti savo vadus. Tuomi pačiu, nelaimingi rusų kareiviai, nieko nežinodami, nieko nesuprazdami, gerai patarnavo piktiems bolševikų vadams, kurių programe buvo nužudyti visus karininkus, o tą atlikus, be abejonės, žinojo, kad su minia galės viską padaryti. Dabar jau visiems žinomos to pasekmės; čia tai ir atsidengia visa paslaptis, kad šiandie Rusija yra bolševikiška. Jeigu tiktai ryšiai tarpe kareivių ir karininkų butų buvę palaikyti, tai puolus caro rėžimui, kopuikiansios reformos butų buvę įvestos ir šiandie Rusija imponuotų visam pasauliui. Tarpe rusų karininkų buvo gabių mokytų vyrų, tikrų patrijotų, atsidavusių tėvynei.

Angštasias vietas Rusijos kariuomenėje užimdavo ponų ir oficierių vaikai išėjusieji kadetų korpusus, Teisiamokslio įstaigą, Aleksandro licejų ir Pažių korpusą. Tie beveik visi, ypač pastarieji budavo žiaurųs ir atkaklі carizmo bei absoliutizmo apginėjai.

Taip jau karininkai nors patylomis visados niekindavo monarchizmą, ir tik laukė progos, bet sulaukus nelemta jiems buvo pasirodyti kuom jie tikrai yra.

Už visas baisenybes Rusijoje negalima jau taip labai apkaltinti rusų kareivius. Piktos valios žmonės, paleisti iš kalėjimų kriminalistai pasinaudojo aplinkybėmis.

Drąsiai tvirtinu, kad šiandie tikrų bolševikų Rusijoje yra daug mažiau kaip pusė nuošimčio. Bolševikų vadai žinojo ką daro paleizdami iš kalėjimų visus prasikaltėlius, piktos valios žmones, kriminalistus, kurie tučtuojaus tapo bolševikų agitatoriais-teroristais. Agitacijas jie pasekmingai varė, nes visos aplinkybės jiems patarnavo. Tą priparodysiu kitais straipsniais.

Kun. D. Mikšys.
b. Karės Kapelionas.

MASTER SYSTEM

Vyrų ir Moterų Rubų Kirpimo ir Designing Mokykla.

Musųs istema ir mokymo budu jus trumpu laiku išmoksite viso amato.

Mes turime didžiausius ir geriausius kirpimo, designing ir siuvimo skyrius, kur kiekvienas gauna geros praktikos, besimokindamas.

Visuose siuvimo skyriuose mašinos varomos elektros jiega.

Kviečiame kiekvieną ateiti bile kokiuo laiku, dieną ir ar vakarais, pažiurėti ir pasikalbėti del sąlygų.

Patterns daromos sulig mieros, visokio stiliaus ir dydžio iš bet kurios madų knygos.

MASTER DESIGNING SCHOOL.
J. F. Kasnicka, Vedėjas
190 N. STATE STREET, CHICAGO.
Kampas Lake St., ant 4-tų lubų

Dr. A. BURKE
(Lietuvis)
418 W. Market Str.
Pottsville, Penna.
Su visomis ligomis priima nuo
Nuo 8 iki 10 val. ryto
Nuo 1 iki 3 val. po pietų
Nuo 6 iki 8 val. vakare.

PRANESIMAS.
Dr. M. T. STRIKOL'IS
LIETUVIS
Gydytojas ir Chirurgas
Perkelė savo gyvenimo vietą į Brighton Park.
2914 W. 43rd Street.
Tel. McKinley 263
Ofisas: 1757 W. 47th St.
(47 ir Wood gat.)
Valandos: 10 ryto iki 2 po pietų, 6:30 iki 8:30 vakare Nedėliomis 9 iki 12 rytais.
Tel. Boulevard 160

DR. S. NAIKELIS
LIETUVIS
GYDYTOJAS IR CHIRURGAS
Ofisas ir Gyvenimo vieta
3252 So. Halsted Str.
Valandos: nuo 9 iki 11 ryte; nuo 2 iki 4 po pietų; nuo 7:30 iki 9:30 vakare
Telefonas Yards 2544
Ofisas: 4712 So. Ashland Ave.
Telefonas Drover 7042

Dr. G. M. GLASER
Praktikuoja 28 metai
Ofisas 3148 So. Morgan St.
Kertė 32-ro St. Chicago, Ill.
SPECIJALISTAS
Moteriškų, Vyriškų, taipgi chroniškų ligų.
OFISO VALANDOS: Nuo 9 ryto iki 10, nuo 12 iki 2 po piet, nuo 6 iki 8 valandai vakare.
Nedėliomis nuo 9 iki 2 po piet.
Telefonas Yards 687

J. P. WAITCHES
ATTORNEY AT LAW
LIETUVIS ADVOKATAS
4542 S. WOOD STREET
CHICAGO.

EXTRA! EXTRA!
P. K. BRUCHAS
3321 So. Halsted St., Tel. Drover 9687

Netikėtai pasitaikė mums nupirkti keletą šimtų Elgine išdirbimo laikrodėlių. Pranešame, kad pradedant panedėlį, Kovo 1-mą ir per visą sąvaitę parduosim pigiau kaip tikra vertė. Pasitikėsim kad tamstos pasinaudosite šita proga, kuri labai retai pasitaiko. Viską gvarantuojam ir už viską atsakom, nes musų krautuvė yra pasižymėjusi per 24 metus kaip viena iš teisingiausių.

Paauksuoti laikrodėliai (Gold filled)
7 Jewel Elgin, gvarantuotas — 20 metų $17.95
15 Jewel Elgin, gvarantuotas — 20 metų $21.50
17 Jewel Elgin, gvarantuotas — 20 metų $25.00
Atdara laikrodžių kožną vakarą. Priimame Liberty Bonds.

LIETUVIAI AMERIKOJE.

CICERO, ILL.

Ketverge, 4 d. kovo išpuola Šventa Kazimiero diena. Tai Lietuvių metinė Kat.-Tautinė Šventė.

Ciceriečiai Šv. Kazimierą iškilmingai apvaikščioja. Šv. Antano Lietuvių Bažnyčioj, ryte, buvo trejos Šventos Mišios: 5, 7 ir 9 valandą. Devintą valandą buvo pamokslas tai iškilmei pritaikintas.

Vakare 7:30 bus mišparas, pamokslas ir palaiminimas su Švenčiausiu Sakramentu.

Po vakarinių bažnyčioj pamaldų kviečiami visi lietuviai susirinkti į Šv. Antano parapijinę svetainę, kurioje bus puiki programa.

Programa sudės iš muzikos, dainų ir kalbų. Įžanga visiems veltui.

Ciceriečiai visur gražiai pasirodo. Šioj metinėj savo Šventėje ypatingai užganėdins visus. Todel visi kas gyvas prisidėkime. **Vietinis.**

WORCESTER, MASS.

Gerbiamieji nariai ir narės! Spaudos Draugija po Šv. Povylo globa laikys susirinkimą kovo 7 d., pobažnytinėje svetainėje, 2:30 val. po pietų. Šiame susirinkime kiekvienas narys, arba narė, gaus naujas knygas, kurių žymi dalis jau tapo prisiųsta. Tai-gi meldžiu atsilankyti ir pakalbinti savo draugus bei pažįstamus įsirašyti šion draugijon. Paaiškinkit, kad Worcesterio lietuviai niekados dar nėra tokių puikių knygų matę ne skaitę. Knygos yra dideliai užimančios ir pamokinančios. Pradėjus skaityti, nesinori pertraukti.

Spaudos Draugija kviečia visus Worcesterio lietuvius patapti nariais šios draugijos. Kiekvienas katalikas, šiek tiek mąstantis, turėtų priklausyti prie šios taip naudingos organizacijos, nes visi gerai žinote, kad bedieviška spauda platinasi. Tai-gi reikėtų jai užkirsti kelią, o tą galima padaryti tik priklausant prie Spaudos Draugijos.

Tai-gi brolau ir sesuo, pamąstyk kuomi esi, o tąsyk žinosi prie kokių organizacijų priklausyti. Mes, lietuviai katalikai, tik tuomet galėsim pasekmingai kovoti su laisvamanija, kuomet visi susispiesim į Spaudos Draugiją. Tat dabar rašykis, neatidėliodamas, nes yra proga.

V. Biavackas, rašt.

PIRKITE KARĖS TAUPYMO ŽENKLELIUS W.S.S.).

CICERO, ILL.

Užgavėnių vakare L. Vyčių 14 kp. buvo surengus vakarą, Šv. Antano parap. svetainėje, kuris gana gerai pavyko. Statomi scenoje veikalukai gerai išėjo. Žmonių buvo nemažai ir visi išsinešė gerus įspudžius.

Vakaro pelnas, kurio liko apie $70.00, skiriamas naudai (keno. *Red.*).

Negaliu praeiti nepaminėjęs ir to vakaro programos.

Pirmiausia vaidinta pamokinantis veikalukas "Ir aš nepaisau." Gurglio veikėje buvo p. Al. Krencius, Gurglienės—V. Zaleskiutė, Onos—O. Jonaičiutė, Adelės—O. Johnsonaitė, Juozo—B. Leonartas, Kazio—J. Mockus, Sabienės—V. Batavičienė, Agurkienės—A. Ignataitė.

Po to sekė trumpas veikalukas "Kryžeivis ir Lietuvis Kareivis." Jį atliko: Kryžeivio roleį—J. Mockus, lietuvio kareivio—A. Krencius. Dialogą: "Lietuvaitė ir Paliokaitė" atliko: lietuvaitės roleį A. Ignataitė, paliokaitės—P. Tamuliunaitė. Kitą dialogą: "Karininkas ir kareivis" išpildė: karininko—Al. Krencius, kareivio—J. Mockus.

Vakaro vedėja buvo p-nia K. Račkienė.

Susituokė.

Pirmadienyje, vasario 16 d., Šv. Antano bažnyčioje susituokė A. Kankratas su p-le M. Daujotaitė. Pastaroji yra pasižymėjusi veikėja ir scenos mėgėja.

Laimingos kloties.

Pr.

DUQUESNE, PA.

L. R. K. rėmėjų 95 skyrius rengia vakarą, kuris bus kovo 20 d., Carnegie svetainėje, Duquesne, Pa., 7 val. vakare. Bus rodomi judomieji paveikslai iš gyvenimo musų Išganytojaus Viešpaties Jėzaus Kristaus.

Tai-gi širdingai kviečiame visus atsilankyti. Nepraleiskite progos, nes šis vakaras mums katalikams, yra už vis svarbiausias.

Visas pelnas skiriamas Liet. Raudonąjam Kryžiui.

Kviečia

Rengėjai.

AURORA, ILL.

Šioje lietuvių kolonijoj ir-gi įsisteigė Lietuvos Laisvės Paskolos stotis. Pirmininku yra Antanas Jurgelionis, iždininku Stanislovas Baltrušaitis, raštininku Jonas Petraška. Rinkėjais Lietuvos Laisvės Pask.: Juozapas Žekonis, St. Cibulskis ir Juoz. Goštauta.

Darbas jau pradėtas.

Stoties Sekretorius.

LIETUVOS MISIJOS TOLIMESNIS MARŠRUTAS.

Galutinas, nemainomas.

Šiuomi Chicagos Distrikto Komitetas Lietuvos Laisvės Paskolos apreiškia tolimesnį Lietuvos Misijos maršrutą surengtą sekančiose kolonijose

Petnyčioj, kovo 5 d.: St. Charles— 7:30 val. vakare.

Subatoje, kovo 6, Westville, Ill., 7:30 val. vakare.

Nedėlioje, kovo 7, Spring Valley, Ill. 2 val. vak.

Panedėlyj, kovo 8 d.: Indiana Harbor, Ind. 6:00 val. vakare ir Gary, Ind., 9 val. vak.

Utarninke, kovo 9 d.: East St. Louis, Ill., 7:30 val. vakare

Seredoje, kovo 10 d.: So. Omaha, Nebr., 7:30 val. vakare

Petnyčioje, kovo 12 d.: Grand Rapids, Mich., 7:30 val. vak.

Augščiau nurodytos kolonijos turės progą turėti pas save pažymėtose dienose be atmainos Lietuvos Misiją.

Kiekvienos kolonijos komitetas malonės pasirupinti turėti užtektinai knygučių ir bonų užrašinėtojų.

Visas pastangas dėti, kad pažymėtose dienose ir vietose tikrai prakalbos įvyktų.

Pasirupinti, kad kolonijų atstovai pasitiktų Misiją nulydint į susirinkimo vietą.

Vardu Chicagos Distrikto Lietuvos Paskolos Komiteto

S. V. Valančius ir P. Baltutis,
3246 So. Halsted St.,
Chicago, Ill.

Telefonai: Drover 701, Drover 3514, Yards 6126.

PAIEŠKOJIMAI.

Paieškau Juozapo Jono ir augusta Žilių jie paeina iš Kauno Red. Taurages miesta Šilalės Ulyčios pirmiau gyvena Springvally Ill. Box 436 Juozapas Žilius palikęs pačią Barbora ir sunu Juozapa ir 2 dukters 18 metu kaip Amerikoj aš gavau laiška iš Taurages nuo tamstos pačios ir valku labai nori žinoti ar tevas gyvas ar mirės. Jie patis ar kas kitas malonekite duoti žinia Laiškų.

Antanas Bartašis,
908 W. 35th Place Chicago, Ill.

ANT PARDAVIMO.

EXTRA

Parsiduoda bučernė ir groserne. Lietuvių apgyventoj vietoj, biznis atsakančiai išdirbtas per daugel metų. Atsišaukite tuojaus, pardavimo priežastis bus vėliaus paaiškinta.

National Meat Market
2901 S. Emerald Ave.

Ant pardavimo namas 4 kambarių A-1 stovij. Turi buti parduotas tuojaus. Atsišaukite.

4145 S Magiewood Ave.

REIKALAUJA.

SHEET METAL DARBININKAI.

Turi buti prityre savo darbe; kitokie lai neatsišaukia; gera mokestis, geros darbo sąlygos. Atsišaukite.

Roberts Portable Oven Co.
853 W. North Ave.

CICERO LIETUVIŲ DOMAI!

Kas tiktai iš Cicero norite gauti "Draugą" arba paduoti į jį apgarsinimą, ar kokį darbą (jobą) kreipkitės prie p. **A. Valančiaus.**

1442 So. 49-th Ave.

Pas jį galima gauti maldaknygių ir kitokių knygų.

Pasinaudokite.

REIKALAUJA

MERGAITES
16 metų ir suviršpastovios
Vietos Šviesiam
Švariam Fabrike
Prityrimas Nereikalingas
Geistina kad Lietuvaitės
Valandos 7:30 iki 4:30
Puse Dienos Subatoj
$14 Savaitėj mokinantės
Nuo štukio $16 iki $25
Atsišaukite
Superintendents Office
Sawyer Biscuit Company
1041 — 1049 W. Harrison

Fabriko merginos—Gera mokestis mokinanties. Trumpos valandos.

Northwestern Car Seal Co.
108 N. Jefferson St.

$14.00 į savaitę mergaitėms suviršReikalinga Lietuvaitė pardavėja turi buti suviršmetų. Atsišaukite:

2632 W. 47 Str.

16 metų amžiaus. Prityrimas nereikalingas. Lengvas darbas valandos nuo 7:45 iki 5 ir 12 valanda subatomis. Geros darbo sąlygos.

A. D. Shoup
1545 W. 35th Str.

Ant pardavimo murinis namas 2352 S. Oakley Ave. štimų šildoma ant pirmų lubų 7 kambariai 2rių ir 3 lubų po 6 kambarius.

Telefonnokite Kildare 7247

REIKALINGAS

NAKTINIS JANITORIUS.

DARBAS PASTOVUS

GERA ALGA

TOP NOTCH COOKIE CO.

333 S. Western Ave.

MERGAITĖS REIKALINGOS

Del lengvaus peržiurėjimo drukuoto darbo. Darbas lengvas. Puse dienos subatoj. $15.00 savaitėj išpradžios. Pakelimas užtikrintas.

American Bank Note Co.
118 E. 20 Street

REIKALINGOS.

Prityre merginos taip pat ir neprytyre prie dirbimo Gelių, Poperinių Kepurių ir Nut puodukų. Darbas pastovus. Alga gera.

Favor Paper Ware Works
81 W. Lake Str.

PATARNAUTOJOS

Gera mokestis; kambarys ir valgis. Atsišaukite pas housekeeper.

Lakota Hotel
3001 Michigan Ave.

BATHROOM VALYTOJAI.

Gera mokestis kambaris ir valgys. Atsišaukite housekeeper.

Lakota Hotel
3001 Michigan Ave.

A. Olšewskio Kreditorių Atidon!

Atėmimui iš Trustee Kutio Apskričio namo ir A. OLSZEWSKIO Offiso Namo, A. Olszewskio Kreditoriai susirašė ir sudėjo pas manes daug Trust Certifikatu. Taigi užbaigimui to reikalo šiuomi atidarau savo ofisa visiems A. Olszewskio Kreditoriams, kuris prie atėmimo nuo Trustee Paminėtu namu nori prisidėti Pasiskubinkit susirašyti visi!

Išlygos atėmimo iš Trustee ir pervedima kreditoriams tu namu, ir tam tikslui sutvėrimo bendrovių, tos pačios, kokios buvo prie sutvėrimo MIRGOS ir MILDOS bendrovių. Išlygos atėmimo tu namų iš Trustee yra visiems apskelbtos Chicagos Title and Trust Co., Trustee.

Atėdami užsirašyti atsineškite ir Trust Certifikatus.

Užsirašimui valandos nuo 10 iki 12 iš ryto ir nuo 5 iki 7:30 val. po pietų.

J. J. HERTMANOWICZ, Notaras

3133 EMERALD AVENUE, CHICAGO, ILLINOIS.

P. S. ISDIRBU VISOKIUS DOKUMENTUS REIKALUOSE LIETUVOJE.

Ukes Parduodame.

DIDŽIAUSIOJ LIETUVIU UKININKU KOLONIJOJ AMERIKOJ Uždėtoj per ANTANA KIEDI Ir apgyvendinta su 480 LIETUVIAIS UKININKAIS Kur praeita vasara nupirko 69 Ukius Lietuvej. Musu Kolonijoj lietuvej daugiaus Ukių nuperka negu imant sykiu visoj Amerikoj. Turime 5 Ukiškas Draugijas 2 Parapijas ir Kuniga. ANGLAI FARMEREI nenori tarp lietuviu gyventi parduoda arba mums paveda parduoti o patis mufojas kitur iš musų kolonijos, iškuriu mes turime paėmė 85 Ukės geriausės Mažus ir Didelės su Budinkais su Sodnais ir su Gyvuleis mažinoma parduoti ant lengviausiu išmokėjimu. Gražiau ir Parankiausioj vietoj. Laukai lygus gražus, žeme molis su jodžemiu ir molis su smieležemiu maišyta Derlingiausia del visokiu auginimo JAVU, KVIEČIU, RUGIU, MIEŽIU, AVIŽU, ŽIRNIU, BINŽU, KORNU, DARŽOVIU BULVIU, VISOKIU SODNU VAISIU. DOBILO ŠIENO. IR GANIEVOS GEROS. Oras sveikas vanduo labai geras, keliej geri žvilravoti daug puikiu yra žuvingu ežeru ir upeliu priepat miesto SCOTTVILLE, MICH. kuriame yra Ukininku Turgai, produktu su kenavima fabrikai SURIU SVIESTO Išdirbystės, bankos, bažnyčios teatrai visokios Krantuvės, už 8 mylių yra antras musų kolonijos miestas LUDINGTON, MICH. ant Ežero Michigan kranto į kuri kas diena daugybe laivu atplaukia iš Chicagos, Milwaukee ir kitu miestų kuriame yra visokiu fabriku ir dar dideli naujį fabrikai yra budavojamį kuriame yra darbu ir uždarbi. Nepirki kitur uke kaipo tik musu NAUJOJ LIETUVOJ, Rašyk gausi ukiu kataloga.

PARDUODAME UKES SODNU AUGINIMUI.

Hart, Michigan yra 22 mylios nuo musu kolonijos mes ten turime 45 ukes paėmė ant pardavima, ten žeme daug prastesne negu musu kolonijo Laukais kalnoti Smielis su Žviru molio suvis ten sunku rasti Hart, Mich. žeme tik tinkama yra Sodnu Auginimu, PIČIU, VIŠNIU, AVIEČIU ir Rugiams Grikiams Bulvėms netinka ŠIENUJ auginti ir kitiems lietuviškiems pavama perdaug smielis pertai ten yra daug tuščiu ukių ir pigiai gauname parduoti.

UKIU TURIME DAR 4 VIETOSE.

PEACOCK IR IRONS MICH. Ten laukai mažai dar apgyventi tik Kelyjnai Krumai ten turime suvis pigiu žemiu parduoti nuo $5 lygi $18 už akeri žemos FOUNTAIN IR CUSTER MICH, turime daug vidutinio gerumo ukių su budinkais ir su gyvuleis kurias suvis pigiai parduodame. Atvažiuokite mes po visas ukės jus apvažinesime su automobiliumi kur galesite tinkamiausia uke pasirinkti.

PARDUODAME VALGOMUS PRODUKTUS

Užsisakykite Valgomu produktu per musu Draugija mes jums į miestus prisiųsime Šviežius kiaušinius gera SVIESTA, LIETUVIŠKU SURIU, TIKROJ MEDAUS, VISOKIU KRIUDU, ŠIENO.

PARDUODAME ČIEPUS ROŽES IR PAVIESIO MEDELIUS.

Mes turime ant pardavima 200,000 Gatavu į čepitu medeliu ir diegu visokiu vogu puikiu viso kiu paviesio medeliu ir gražiausiu židančiu krumu ir Roziu.

VAKACIJAS PRALEISKITE MUSU KOLONIJOJ.

Kreipkites į mus norinti turėti tarpe Lietuvių praleisti vakacijoms gera vieta pas gerus lietuvius ukininku Linksmas vakacijas Mes paieškosime jums prie Ežero arba Upelio.

UŽSIRAŠYKITE UKIŠKA LAIKRAŠTI.

"UKININKU ŽINIOS" Kuri pradėsime išleidinėti nuo balandžio mėnesio eis kas dvi savaitės karta. BEPARTIVIŠKOS Iliustruotos Žiurnalas Formoju 11x14 nuo 16 lyg 24 puslapių. Kuris padavinas svarbiausius žinias, talpins Moksliškiausius raštus su geriausiais patarimais ir pamokinimais apie visokius šakose ukininkavime, talpinsis del moteriu naudingus pasiskaitimus kur ras visokių pasimokinimu apei namų tvarka ir švarumo apie pasirėdima apie visokius pagaminimus ir konservu sudarimus ir tt. Talpinsis visokis gerus šiminiškus pasiskaitimus. Talpinsis Jaunomenei pasiskaitimus ir sątyros, talpins turgu žinios ir visokius pranešimus išprekybos srities. UŽSIRAŠYKITE kiekvienas Lietuvis tą puiku ir naudinga laikraštį Kaina metams $1.50, pusei metu $1. Užrubežuose $2.50 metams Malonekite pagelbėti ganti "UKININKU ŽINIOMS" Kodaugiausią skaittoju reikalaujame visose kolonijose AGENTU rinkti prenumeratorius ir apskelbimus. Prašome Korespondentus ir Rašytojus į talka pagelbėkite jusu ir visuomenės Laikraštį visokis gerais raštais patyrimais užpildyti už ką iškalno tariame ačiu. SU VISOKEIS REIKALAIS Kreipkites į LIETUVIU UKININKU DRAUGIJOS Administratoriu ANTANA KIEDIS. Ant Adreso.

Lietuvių Ukininkų Draugija
Robinson Building, Scotville, Mich.

EATONIC
FOR YOUR STOMACH'S SAKE

Po valgiui neužmirškit, kad geriausias vaistas tavo skilviui yra EATONIC. Prašalina visus nesmagumus suvirškinimo, o tas reiškia, kad reikia pamėginti vieną. Parduodama pas visus aptiekorius.

F. P. BRADCHULIS

Lietuvis Advokatas
Attorney at Law
105 W. Monroe, Cor. Clark
Room 1207, Tel. Central 220
CHICAGO, ILLINOIS
Gyv.: 3112 So. Halsted Street
Telefonas Yards 2390

Dr. M. Stupnicki

3107 So. Morgan Street
CHICAGO, ILLINOIS
Telefonas Yards 5032
Valandos: — 8 iki 11 iš ryto; 8 po pietų iki 8 vak. Nedėliomis nuo 5 iki 8 val. vakare.

Tel. Drover 7042

Dr. C. Z. Vezelis

LIETUVIS DENTISTAS
Valandos: nuo 9 ryto iki 9 vak.
Nedėliomis pagal sutarimą
4712 SO. ASHLAND AVENUE
arti 47-tos Gatvės

DR. S. BIEŽIS

Lietuvis Gydytojas ir Chirurgas
2201 West 22nd St.
Kampas S. Leavitt St.
Telefonas Canal 4222.
Valandos 1—3 ir 7 iki 9 vakare.
Residencija:
3114 W. 42nd St.
Telefonas McKinley 4954
Valandos: iki 10 išryto.

DR. J. SHINGLMAN

Gydytojas ir Chirurgas
Ofisas 4930 W. 13 St.
Kamp. 49 Court
Res. 1229 W. 49 Avenue
Telefonas Cicero 2554
Ofiso Cicero 49
KALBAME LIETUVISKAI

PIRKITE KARĖS TAUPYMO ŽENKLELIUS (W.S.S.).

Pagelbekite Lietuvai Pirkdami Lietuvos Pašto Ženklus

Geriausias budas pasiuntimo pinigų Lietuvon, tai Lietuvos Pašto Ženklai (markės,) kurios yra atvežtos iš Lietuvos, kad amerikiečiai nusipirkę galėtų nusiųsti saviemsiems netik del laiškų, bet ir didesnę sumą, pinigų vietoje.

Kiekvienas perkantis Lietuvos Pašto ženklų nemažiau kaip už 5 auksinus ($1.25) gauna paliudijimą, kurį nusiuntus Lietuvon kartu su Pašto ženklais, Lietuvos Valdžia pakeis gyvais pinigais, Pašto arba Iždinės stotyse.

Paštaženkliai yra šitokių kainų: po 10, 15, 20, 30, 40, 50 ir 60 skatikų, taipgi po 3 ir po 5 auksinus viena. (100 skatikų sudaro auksiną). Parsiduoda po 25 centus už auksiną.

Lietuvos Pašto ženklai parsiduos tik iki 31 d. Kovo, 1920 m. Mažiau kaip už vieną dolierį markių nesiunčiame.

Reikalaukite vietiniuose Tautos Fondo skyriuose arba pas centro sekretorių,

K. J. KRUŠINSKAS,
456 Grand Str., Brooklyn, N. Y.

PASPORTAI Į LIETUVĄ.

Važiuojanti Lietuvon kreipkitės pasportų čia. Užtikriname gavimą pasportų ir greitą išvažiavimą pilečiams ir nepiliečiams. Advokatas J. P. Waitches.

EDMUND D. WITKAUSKAS,
4542 South Wood Street, Chicago, Illinois

Siunčiant Pinigus į Lietuvą

Siųskime visus, nes didesnę pusę siunčiamų pinigų pasilieka žydai.

Mano kursas su nusiuntimu:

500 auksinų	$7.50
1,000 auksinų	$14.50
3,000 auksinų	$42.50
5,000 auksinų	$70.50
10,000 auksinų	$140.00
20,000 auksinų	$280.00

Pinigus prisiųskite per pašto money orderį ir adresą tą kuris turi gauti pinigus Lietuvoje. Jusų pinigai bus išsiųsti be užvilkimo ir Jus gausite kvitas nuo priimtų pinigų.

P. MIKOLAINIS,
1304 Sutter Ave., Brooklyn, New York.

NEPAPRASTA PROGA

Perkantiems senus namus ir statantiems naujus mes skolinamo pinigus ant labai lengvų išlygų. Be jokių iškaščių.

Plinas informacijas galima gauti kas **Pirmadienį nuo 7:30 val. vak. iki 9 val. vak.,** Šv. uJrgio parapijinėje svetainėje, prie 32ro placo ir Auburn avenue, arba pas Bendrovės valdybą.

Lietuvos Vyčių Building and Loan Association

Jurgis Zakas, Pirm.. P. Baltutis, Rašt.. B. Sekbockis, Iždin..
3327 Union Avenue. 3261 So. Halsted st. 3425 Auburn Avenue.

CHICAGOJE.

KATALIKIŠKOS ŠVENTĖS

Ketvirtadienis, kovas 4 d., Šv. KAZIMIERAS.

Penktadienis. kovas 5 d., Šv. Fridrikas.

PASAKO TEISYBĘ, KAIP YRA IŠTIKRŲJŲ.

Pateisina ateivius; kaltina pačius amerikonus.

Amerikoniškos organizacijos "Young Mens' Christian Association" ateivių amerikanizavimo skyrius tomis dienomis turėjo savo susirinkimus Sherman viešbutyj.

Užvakar susirinkime indomią kalbą pasakė J. A. Hiller. Susirinkusieji negalėjo atsistebėti privestais Hillerio faktais.

Hiller sakė, kad svetimšaliai žmonės per, taip vadinamą, jų amerikonizavimą netenka dangelio savo gerų ypatybių. Dažnai svetimšaliai demoralizuojasi susirišdami su čiagimiais amerikonais.

"Daugelis žmonių sąprotauja", kalbėjo Hiller," kad čia visur darbo trukšmus pakelia svetur gimusieji agitatoriai. Bet yra neužginamas faktas, kad didžiuma tų agitatorių yra amerikonai. Amerikonus aš suprantu ne naturalizuotus ateivius, bet visus tuos, katrų tėvai ir jie patys yra gimę ir augę Amerikoje.

"Piktadarysčių statistika Chicagoje, pav., kuoaiškiausia paliudija, kad čia piktadarybes atlieka daugiausia amerikonai, kurių tėvai ir jie patys šioj šalyj gimę.

"Iš tukstančio svetimšalių — šin skaitliun ineina ir čia gimę svetimšalių vaikai — 15 pasitaiko piktadarių. Gi iš 1,000 amerikonų — net 56."

Toliaus Hiller pareiškė, kad karės metu žymi dalis amerikonų pasirodė neištikimų šaliai. Nors svetimšaliai nuolat buvo ujami už jų neprisirišimą prie šios šalies, bet jie visu karės metu buvo ištikimesni šaliai už pačius amerikonus.

Ir šiandie visokia pragaištinga propaganda varoma prieš svetimšalius. Tas daroma blogais tikslais. Nes faktai liudija, kad reikia amerikoninti ne svetimšalius, bet pačius amerikonus.

Svetimšaliai čia gerbia šalies įstaigas ir visokį patvarkymą. Tuo tarpu amerikonai mėgina tai visa sugriauti.

Tad laikas butų, sakė Hiller, protingiau dirstelti į visą stovį, pastudijuoti faktus ir paliauti nepasitikėtinai žiurėjus į svetimšalius. Reikia but teisingiems.

APMUŠTAS IR APIPLĖŠTAS GYDYTOJAS.

Dr. Saul Solomon, 801 No. La Salle gat., per telefoną buvo pašauktas atvažiuoti po vienu num. West Erie gat. pas susirgusį vaiką.

Dr. Solomon nuvažiavo nurodyton vieton. Ten gatvėje užpuolikas jo laukė. Jį apmušė ir paėmė $24.

A. PETRATIS S. FABIJONAS
A. PETRATIS & CO.
MORTGAGE BANK
REAL ESTATE—INSURANCE
EUROPEAN AMERICAN BUREAU
Siuncia Pinigus, Parduoda Laivakortes
NOTARIJUSAS
3249 So. Halsted Street, Chicago, Illinois
TELEPHONE BOULEVARD 611

"RAUDONŲJŲ" ŠEIMYNOS NEREIKALAUJA PAŠELPOS.

Chicagoje organizuojamas komitetas, kurio tikslas sušelpti uždarytų kalėjiman arba deportuotų radikalų pasilikusias be užlaikymo šeimynas.

Pranešama, kad toksai komitetas čia visai nereikalingas. Nes tik keturi radikalai laikomi kalėjime. Bet ir jų šeimynos nebadmiriauja. Kiti radikalai palinosuoti ir pelnija užlaikymą posenovei.

Bet kampanija plečiasi, kad deportuotų radikalų šeimynos butų taippat pasiųstos ten, kur pasiųsti anų vyrai ir tėvai.

VIENUOLIKAI MĖNESIŲ IŠLAIDŲ.

Miesto tarybos finansinis komitetas pagaliaus apsidirbo su miesto biudžetu. Išlaidų miestui komitetas paskyrė tik 11 mėnesių vietoje 12. Išviso išlaidų $32,239,915.04.

Miestiniams darbininkams užmokesties padidinimas paliktas ant šalies. Tam padidinimui per metus reikia $5,-500,000. Gi kur gausi tuos milijonus.

Vienuolikai mėnesių išlaidos reiškia, kad už vieną mėnesį negaus išlaidų nei atskiri departamentai, nei valdininkai, nei darbininkai, nei kiti.

Evanstone policmonams ir gaisrininkams padidinta užmokestis — $40 per mėnesį daugiau kiekvienam.

Chicagos policijos kapitonai reikalauja padidinti jiems algas per metus ligi $4,125. Dabar jiems mokama $3,300.

50 barzdaskutyklų savininkų vidumiestyj sutarė už barzdų nuskutimą imti 25c., gi už plaukų nukirpimą 50c

IŠ CHICAGOS LIETUVIŲ KOLONIJŲ

L. VYČIŲ CHICAGOS APSKRIČIO KUOPŲ DOMAI.

L. Vyčių Chicagos Apskričio kuopų atstovų susivažiavimas bus nedėlioj, kovo 7 d., 2 val. po pietų, Šv. Kryžiaus parapijos svetainėj, ant 46-th ir Wood St.

Visų meldžiame skaitlingai ir laiku suvažiuoti.

Apskričio Valdyba.

IŠ NORTH SIDES.

Kaip kitais metais, taip ir šįmet northsidiečiai iškilmingai apvaikščios 4-tą dieną kovo, kaipo Tautos šventę. Tą dieną 7:30 val. vakare bažnytinėje svetainėje, 1644 Wabansia Ave. įvyks didelės prakalbos. Kalbės Kun. N. Pakalnis ir kiti žymus kalbėtojai apie L. R. Kryžių ir kitus tautos reikalus. Taipgi kalbės ir vietinių draugijų pirmininkai.

Nepraleiskite progos. Geistina butų, kad tame vakare kodaugiausia įsirašytų narių į Raudonojo Kryžiaus dr-ją. Atsiminkime, kad likusieji musų broliai Lietuvoje gruminasi su priešais, nesigailėdami gyvasčių. Taigi padėkime jiems kovoti prisidėdami prie Raudonojo Kryžiaus. Tas dolieris, įmokėtas į L. R. K. S. Draugiją, palengvins mųs broliams vargus, užgydys jų žaizdas, kurias padarė priešai.

Padėkime kariauti prisidėdami prie L. R. K. R. Draugijos:

Kviečia rengimo Kom.

PRANEŠIMAS.

Susirinkimas Simano Daukanto dr-jos bus nedėlioj, kovo 7 d., 1 val. po pietų, Mark White Square svetainėj, 29-ta ir So. Halsted gatvių. Butinai turite visi susirinkti, nes turime daug svarbių dalykų aptarti, o labiausia kaslink L. L. bonų.

Thomas Janulis, pirm.

IŠ BRIGHTON PARK.

Tautos Fondo 60 sk. laikys mėnesinį susirinkimą kovo 7 d., š. m., parapijos svet., prie 44-tos ir So. Fairfield ave., 2 val. po pietų. Malonėkite visi nariai atsilankyti, nes turime daug svarbių reikalų.

J. A. Poška, rašt.

IŠ BRIGHTON PARK.

Atsiimkite paliudijimus.

Kas aukojote nemažiau 10 dol. Tautos Fondo 60 skyrio prakalbose, lapkričio 27 d., 1918 m., meldžiu atsiimti paliudijimus iš T. F. skyrio raštininko.

J. A. Poška, T. F. sk. rašt., 4436 So. Washtenaw ave.

IŠ BRIDGEPORTO.

L. D. S. 29 kp. susirinkimas įvyks kovo 4 d., 1920 m., t. y. ketverge, Šv. Jurgio parapijos svetainėje, 7:30 val. vakare.

Visi nariai kviečiami atsilankyti, nes yra daug dalykų aptarti.

Taip-gi malonėkite atsivesti ir naujų narių.

J. Andrišiunas, rašt.

PIRKITE LIETUVOS VALSTYBĖS BONŲ.

PAIEŠKO

Paieškau A. Smugdino, jis yra 5 pėdų 9 colių augščio bliedno veido, kreiva nosi ir tamsių plaukų. Jis atvažavo iš Chicagos į Rockfordą Ill. jis apsigyveno ant vieno kambario su manim apie pora savaičių ir veliaus dingo paskimdamas mano $79.00 viena čekį $11.00 ir gera laikrodeli. Kas užtemytumet toki žmogų malonekite pranešti o gausite $10.00 dovanų.

Jonas Warekois
411 Lincoln Ave. Rockford, Ill.
Telefonas Main 3808

Telefonas Pullman 69
DR. W. A. MAJOR
GYDYTOJAS IR CHIRURGAS
Ofisas 11719 Michigan Ave.
Adynos 8:30 iki 9 ikryto — 1 iki 2 po pietų — 6:30 iki 8:30 vakare.
Nedėliomis nuo 10 iki 11 ikryto

JOSEPH C. WOLON
Lietuvis Advokatas
39 SO. LA SALLE STREET
Gyvenime Tel. Humboldt 97
Vakarais 3911 W. 22-nd Street
Tel. Rockwell 6999
CHICAGO, ILL.

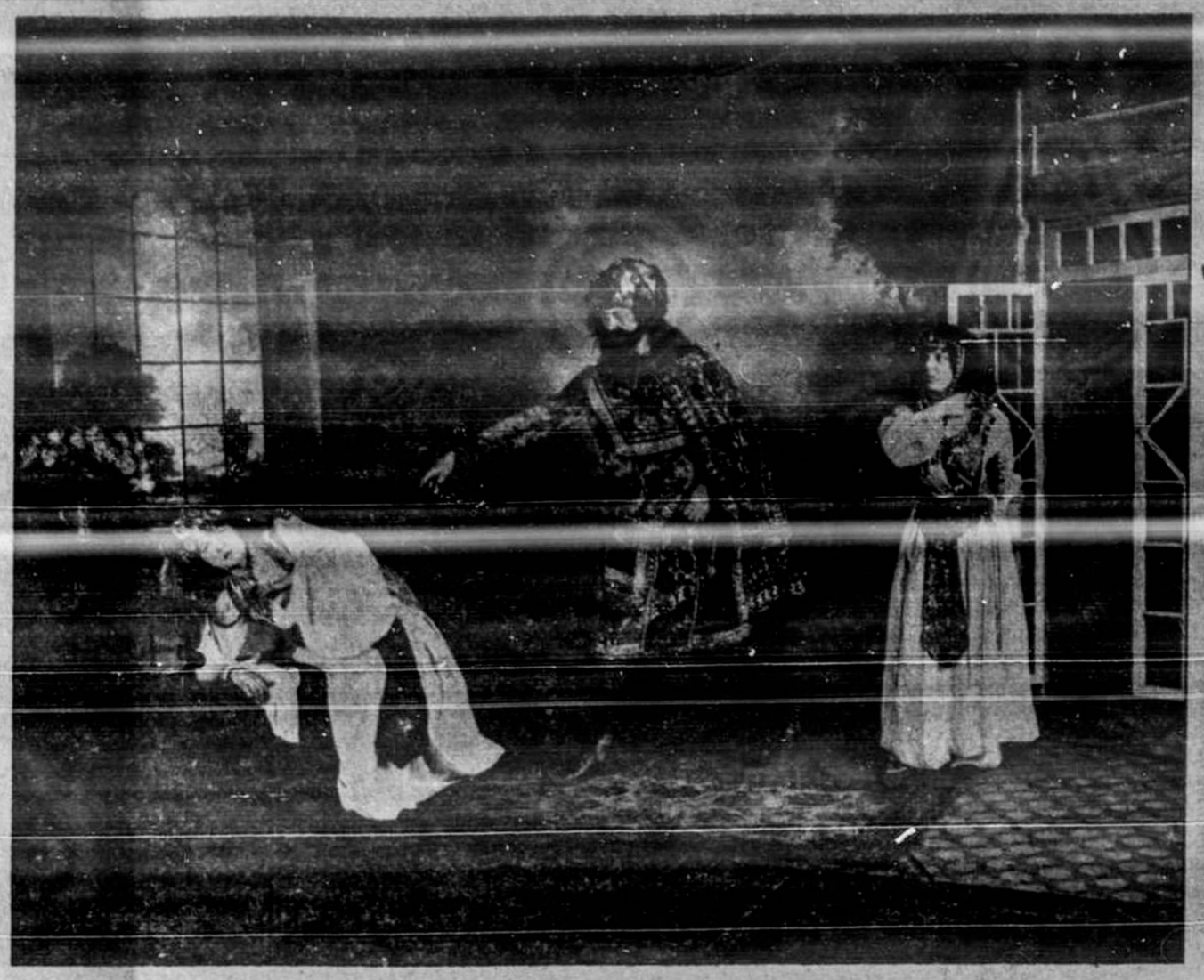

KANTRI ALENA
Rengia
L. D. S. CHICAGOS APSKRITIS
Ned., Kovo 14 d., 1920
Vaidins Liet. Vyčių 5 Kp. Artistai Mėgėjai
Durys Atsidarys 7:30 val. Pradžia 8:00 vakare.
Aryan Grotto Temple, 8th ir Wabash Ave.
Sedynės reservuotuos. Tikietus galima gauti pas kolonijos veikėjus ir Darbininku krautuvėse.

Dr. I. E. MAKARAS
Lietuvis Gydytojas ir Chirurgas
Rosclande: 10900 So. Michigan Ave.
Telefonas Pullman 342 ir Pullman 3180
Chicagoj: 4515 So. Wood Str.
Tik Ketverge vakake nuo 5:30 iki 7:00
Telefonas Yards 722.

S. D. LACHAWICZ
Lietuvys Graborius patarnauju laidotuvėse ko pigiausia. Kelkale meldžiu atsišaukti, o mano darbu busite užganėdinti.
2314 W. 23 Pl. Chicago, Ill.
Tel. Canal 2198.

Telefonas Pullman 856
Dr. P. P. ZALLYS
Lietuvis Dentistas
10657 So. Michigan, Avenue
Roseland, Ill.
VALANDOS: 9 iki 9 vakare.

V. W. RUTKAUSKAS
ADVOKATAS
Ofisas Didmiestyj:
29 South La Salle Street
Kambaris 324
Tel. Central 6390
Vakarais, 812 W. 33 St.
Tel. Yards 4681

Resid. 933 So. Ashland Blv. Chicago.
Telefonas Haymarket 2544
DR. A. A. ROTH,
Rusas gydytojas ir chirurgas
Specijalistas Moterišku, Vyrišku Vaikų ir visų chroniškų ligų
Ofisas: 3354 So. Halsted St., Chicago
Telefonas Drover 9693
VALANDOS: 10—11 ryto 2—3 po pietų 7—8 vak. Nedėliomis 10—12 d.

IŠTIESK PAŠALPOS RANKĄ SAVIŠKIAMS LIETUVOJE

AR ŽINAI

kad tas yra visiškai galima; kad per Lietuvių Prekybos Bendrovę Tamsta greitai gali pasiųsti pinigų saviškiams Lietuvoje?

Kadangi tiek daug pinigų jau yra siunčiama per Bendrovę ir keliai persiuntimui ant tiek palengvėjo, kad dabar

Musų kainos auksinų nupigintos ir yra tokios:

100	auksinų	$2.00	2,000	auksinų	40.00
200	"	4.00	3,000	"	60.00
300	"	6.00	4,000	"	80.00
400	"	8.00	6,000	"	100.00
500	"	10.00	9,000	"	150.00
1,000	"	20.00	12,000	"	200.00

PERSIUNTIMAS GVARANTUOTAS

Mes jau gavnams žinių, kad pinigai per mus siųsti nueina Lietuvon ir yra išmokami į vieną mėnesį laiko.

Del platesnių informacijų rašyk tuojaus ant žemiau padnoto adreso. Jei nori tai gali pinigus mums priduoti aiškiai surašytą savo adresą ir kam pinigus siunčiate ir mes juos tuojaus pasiųsime.

Lithuanian Sales Corporation
120 TREMONT STREET, BOSTON, MASS.