"DRAUGAS"
Published Daily Except Sundays
One Year..... $6.00
Six Months..... $3.00
AT NEWS-STANDS 2c. A COPY
DRAUGAS PUBLISHING CO., Inc.
2334 So. Oakley Ave., Chicago, Ill.
Tel. Roosevelt 7791

DRAUGAS
(LITHUANIAN DAILY FRIEND)

KAINA 2 CENTAI
PRICE 2 CENTS

No. 50 CHICAGO, ILLINOIS, TREČIADIENIS. VASARIO (BEBR.) 28 D., 1923 M. METAI-VOL. VIII.
ENTERED AS SECOND-CLASS MATTER MARCH 31, 1916, AT CHICAGO, ILLINOIS UNDER THE OF ACT OF MARH 3. 1879

LIETUVIAI PALIAUBOSE SU LENKAIS

Lenkija Nenori Sovietų Rusijos Tarpininkavimo

VARŠAVA PROTESTUOJA, KAD IŠ KLAIPĖDOS PAŠALINTAS LENKAS

NAUJA SANTARVĖS NOTA LIETUVOS VYRIAUSYBEI.

VEDAMOS LIETUVIŲ-LENKŲ DERYBOS.

Lenkai nori sienų patvirtinimo.

VARŠAVA, vasario 28. — Lenkai su lietuviais Smalininkuose pasirašė paliaubas. Kuoveikiaus bus pradėtos derybos neutralės zonos padalinimo ir sienų nustatymo reikale.

Lenkija atmetė sovietinės Rusijos pasisiūlymą tarpininkauti lietuvių-lenkų vedamose derybose.

Lenkų užsienių reikalų ministeris pasiuntė santarvės valstybėms notą. Šiuo kartu protestuoja, kad naujoji Klaipėdos valdžia iš tenai pašalino Varšavos atstovą Šarotą. Not je pažymima, kad tai atlikę lietuviai.

Pagaliaus Lenkija santarvės reikalauja oficialiai pripažinti Tautų Sąjungos nustatytą sieną tarpe Lenkijos ir Lietuvos. Sako, ta siena turi but galutina, idant ateity nebutų lenkams ko bijotis Lietuvos plotuose šeimininkauti kaip tinkama ir lenkus kolonizuoti, naikinant perdėm visus miškus ir kraštą pakeičiant tyrynu.

VEDAMOS LIETUVIŲ-LENKŲ DERYBOS.

Lenkai kaišioja regularę kariuomenę.

Kuone visos žinios, paduodamos apie vedamas lietuvių-lenkų kovas del neutralės zonos pareina iš Varšavos arba paeina iš lenkiškų versmių. Todel tomis žiniomis pasitikėti, ypač apie kovas, negalima. Nes lenkai kuone išvirkščiai viską paduoda. Ir nereikia stebėtis. Jų interesai to reikaluja.

VARŠAVA, v. 27. — Ties Širvintais lenkai gyventojai, nutekę kantrybės del lietuvių neregularių burių užpuldinėjimų ir plėšimų, sukilo ir puolę atbloškė tuos lietuvių burius.

Lenkai ten daug lietuvių nukovė ir sužeidė. Paimta nuo lietuvių penki kulkasvaidžiai.

Tenai lenkų rankosna papuolė įrodymai, kad lietuviams vadovauja vokiečiai kariminkai.

Lietuviai su lenkais vis dar veda derybas neutralės zonos klausime. Sutarta, kad tolimesnių derybų laiku pertraukti visokias atakas.

Lietuviai reikalauja, idant lenkai apleistų Splengenik ir Podkamien sodžius, kurie, sako jie, priklauso Lietuvai, nors abu sodžiu yra pripažintoj lenkams zonos daly.

Parėjo žinių. kad lietuvių regularė (?) kariuomenė puolė Podkamien. Lenkų pasienio sargybos, pasiremdamos savo autoritetų parėdymu, be pasipriešinimo iš ten pasitraukė.

Po to, lietuviai tad tuojaus puolė Puzanovą ir Kazimierovską, arti Landvaravo. Po pusvalandžio kovos lenkai atmušė lietuvius. Lenkų pusėje sužeista vienas karininkas ir trys sargibiniai.

SANTARVĖ BARA LIETUVĄ.

Siunčia jai naują notą.

VARŠAVA, v. 27. — Santarvės valstybės griežtai reikalauja, idant Lietuva duotų atsakomingą įrodymą apie savo taikingus pasiketinimus kas link Klaipėdos klausimo ir kas link pačios Lenkijos.

Tuo tikslu santarvės valstybės pagamino notą. Tos notos nuorašas jau įduotas Varšavos valdžiai ir kitas pasiųstas Kaunan.

Lenkams svarbu žinoti, kokius tikslus turi Lietuva. Ir lenkai, turbut, mano, kad Lietuva ims ir pasakys.

TURKAI PASIRAŠYSIĄ DALĮ SUTARTES.

KONSTANTINOPOL, vas. 28. — Iš Angoros praneša, jog turkai pasirašysią tik dalį jiems įduotos sutarties. Kitai daliai jie nori naujų derybų.

ANGLIJA NERVUOJASI DEL FRANCUZŲ ELGIMOSI.

Gali pyšti gerieji santikiai.

LONDONAS, vasar. 28. — Del dviejų svarbių faktorių Anglija vis labiaus ima nerimti prieš Franciją. Tečiaus visomis išgalėmis laikomasi senosios pozicijos.

Pirmasis faktorius, tai nepaprastas francuzų vandalizmas Vokietijos okupuotame mieste Bochum. Apie tai daug su didžiausiu pasipiktinimu rašo anglų spauda.

Francuzai tenai apgriovė municipalį butą ir visą puošnų vidų biauriai sunaikino.

Francuzai užgina.

Francuzai griežtai užgina tuos savo piktus darbus. Tečiaus anblai francuzų darbus įrodo fotografijomis. Tai aiškiausias įrodymas.

Anglijos vyriausybė tečiaus kolkas nieko negali prieš tai pasakyti. Ji gali tik savo spaudai patarti priimti francuzų užsigynimą, gi fotografijas padėti patogesniems laikams.

Kitas faktorius Anglijai kur-kas rimtesnis. Tai Francijos naujas koketavimas su sovietine Rusija.

Laikraštis Times nurodo, kad tasai francuzų elgimasis yra ne vien pavojingas Anglijai, bet ir pačiai Francijai. Times tikisi, kad Francuzai turės susiprasti.

Rusijos pažadėjimai.

Londonas, turi informacijų, kad bolševikai pasirengę pripažinti francuzams skolas ir dar daugiaus, jei Francija pripažintų Rusijos bolševistinę valdžią. Bolševikams reikalingas toksai politinis pripažinimas. Nes tuomet jie turėt liuosą veikimą rytuose.

Be kitko, bolševikai tikisi, kad francuzai galės pamesti ir globoti pačią Lenkiją, kuomet jie Rusijoje ras sau daugiau naudos.

Turės klaustis anglų.

Premieras Bonar Law pranešė, kad Anglijos pozicija okupuoto Ruhro krašto klausime kol-kas pasilieka ta pati, ty. neatmainoma.

Tik vienas daiktas svarbu paminėti. Anglijos vyriausybė reikalauja francuzų, idant francuzų autoritetai be anglų atsiklausimo neareštuotų vokieči Rhinelande. Pirmiaus privalo pasitarti su anglais, jei nori ką areštuoti.

Žalioji knyga.

Anglų vyriausybė išleido taip vadinamą žaliąją knygą, kurioje išdėstomi oficialiai pranešimai apie konferencijas kontribucijos klausime.

Tos konferencijos įvyko Londone ir Paryžiuje, sausy ir gruody. Nurodoma konferencijų nepavykymo priežastys.

FRANCUZŲ ŽIAURUMAI RUHRO KRAŠTE.

Tai bausmė už francuzų boykotą.

BOCHUM, vas. 28. —Francuzų kariuomenė visais šonais turi apsiautusi šį miestą. Neleidžia gyventojams susisiekti su, išlaukiniu pasauliu. Gatvėsna leista išeiti vien tik moterims ir vaikams.

Tai esanti gyventojams bausmė už jų boykatavimą francuzų kareivių.

Be to, areštuota apie 8,000 vokiečių, iš kurių dauguma, matyt, bus ištremta.

Mieste Dortmund francuzai apkasus pasigamino gatvėse.

Ką francuzai mano atsiekti taip brutaliai elgdamies, tiesiog sunku suprasti.

VOKIETIJA PROTESTUOJA.

BERLYNAS, vasario 28.—Vokietijos vyriausybė pasiuntė Anglijai protestą, atkreiptą prieš Franciją, kuri užgrodė Rhinelandan siunčiamas 13 bilionų markių. Tais pinigais, sako Vokietija, turėjo but apmokėta pačių anglų okupuotės armija ir Rhinelando geležinkeliečiai.

Be to, Vokietija protestuoja prieš francuzų ir belgų žiaurumus Ruhro krašte.

ANGLIJA ATŠAUKIA KARO LAIVUS.

LONDONAS, vasar. 28. — Kad palengvinti turkams svarstyti taikos sutarties klausimą ir paskui tą sutartį pasirašyti, Anglija atšaukia visus savo karo laivus iš Smirnos uostas. Paliekamas tik vienas lengvas skraiduolis Calypso, kurs ir seniau buvo uoste.

Reikia spėti, kad Anglija paseks ir kitos valstybės.

AMERIKA PAŽADĖJO TARDYMUS.

LONDONAS, vasar. 28. — Anglijos parlamente pakeltas klausimas žiauraus apsiėjimo su išeiviais Ellis saloje, Amerikoje.

Vyriausybės atstovas paaiškino turįs formalę žinią, kad Suv. Valstybių vyriausybė pravesianti saloje tardymus ir apie rezultatus pranešianti Anglijai.

ITALAS DARBININKAS NUŽUDYTAS.

ESSEN, vasario 28. — Į kareivines, kuriose stovi francuzai, mėgino ineiti vienas italas darbininkas. Sarbybos kareivis mėgino jį sulaikyti. Nevyko. Tad nužudytas ant vietos.

ATMAINOS WASHINGTONO KABINETE.

WASHINGTON, vas. 28.—Iš Baltųjų Rumų paskelbta, kad atsistatydinančio vidujinių reikalų sekretoriaus Fall vietą užims šiandieninis paštų sekretorius Work. Gi paštų rekretoriaus vieton paskirtas sekretorius New iš Indiana.

Tos atmainos įvyks kovo 4 dieną.

ANGLAI LAIMĖJO.

LONDONAS, vasar. 28. — Kaip žinoma, aną dieną francuzai užgrobė 13 bilionų vokiškų markių, siunčiamų iš Berlyno į Colone.

Vokiečiai pranešė, kad dalimi tų pinigų norėta apmokėti anglų okupuotės armiją, gi likusiais — Rhinelando geležinkeliečiams.

Tarp Paryžiaus ir Londono kilo nesutikimai, nes francuzai norėjo savintis tuos pinigus.

Po trumpų ginčų anglai laimėjo, nes francuzai tą grobį jiems pavedė.

VOKIEČIŲ IŠTRĖMIMAI.

COBLENZ, vas. 28. —Vokiečių ištrėmimai iš Rhinelando ir Ruhro krašto tęsiasi. Tomis dienomis Rhinelando komisija parėdė ištremti Vokietijon 49 vokiečius. Jų šeimynoms duota vos 4 dienos laiko. Ištrėmiami del priešinimosi okupuotei.

EKSPLIOZIJA PARAKO SANDELY.

PITTSBURGH, Pa., vasar. 28. — Eksplozija sunaikino parako sandelį ties Superior kasykla No. 1, už 25 mailių nuo čia. Apie 100 aplinkinių namų sugadinta.

APIPLĖŠTA PAŠTA.

NEW YORK, vas. 27. — Tarpe Syracuse ir New York pirm keletos dienų New York Central geležinkelio traukiny plėšikai apiplėšė vežamą paštą. Sakoma, paimta kelių šimtų tukstančių dol. vertės registruotų laiškų. Paštos agentai seka paskui plėšikus.

VISA ŠEIMYNA "MOONSHINĖS" AUKA.

Tėvą, motiną ir 3 vaikus, vienas 11 mėnesių kudikis, policija atrado "moonshines" nusigėrusią. Visa paimta policijos nuovadon. Rasta namuose "moonshine" konfiskuota.

Tai Steve Soberson šeimyna, gyvenanti po num. 309 W. 25 place.

IEŠKOTOJAI VIETOS ŠV. KAZIMIERO SESERŲ VIENUOLYNUI

Stavį A. a. kun. A. Staniukynas ir kun. A. Skrypka, priklaupęs A. a. kun. Pr. Serafinas.

CHICAGOJE

ŽUVO VIENAS SLUGGERIS

Dar vienas Chicagos darbininkų unijų tarpe žinomas mušeika ir plėšikas žuvo vienos unijos susirinkime, 3420 West Roosevelt road salėje.

Tai buvo William Kinsella, 3248 Flournoy st., mušeika. Kinsella paskui save paliko ilgą policinį rekordą. 1914 m. jis teismo buvo nubaustas kalėjimu už plėšimus. 1913 m. jis buvo teisiamas už žmogžudystę, bet paliuosuotas. Buvo pirmos rųšies bomas.

Kaipo toksai buvo tinkamas unijų vadams įrankis. Prisiėjus reikalui Kinsella buvo siunčiamas nurodymą žmogų primušti. Kinsella už pinigus atlikdavo savo darbą kuogeriausiai.

Delto, jis visur unijų susirinkimuose užimdavo kaipir garbės vietą.

Šiuo kartu viename unijos susirinkime jam padaryta galas. Keliais šuviais perskriostas ir lavonas paliktas. Buvę susirinkime visi galvatrukčiais išbėgiojo. Kol-kas policijai nevyko patirti, kas tam bomui padarė galą.

Viena kulipka pataikė pašaliniam vaikinui, kurs turėjo reikalo tame pačiame susirinkime.

Paskiaus pranešta, kad jį nužudė "business" agentas Green.

PLĖŠIKAS NUŽUDYTAS.

Bruno Butkevičių, cigarų pirklį, 821 North Hermitage ave., vakare užpuolė du plėšiku. Butkevičius susigiebiavo su vienu ir jam pavyko plėšikui iš rankos ištraukti revolverį.

Tuomet plėšiku pasileido bėgti. Butkevičius paleido keletą šuvių su atimtu revolveriu. Vienas plėšikas ant vietos krito, kitas pabėgo.

COUE — MENKAS "GYDYTOJAS."

Francuzas Coue, kuris lankėsi Chicagoje su savo autosugestijomis, yra menkas "gydytojas." Keletas chicagiečių, kuriuos tas biznierius mėgino pagydyti, šiandie jaučiasi sergančiais taip, kaip ir seniau.

Visi tvirtina. kad tai paprastas humbugas tas Coue's gydytojavimas autosugestija.

TAI BENT VAGILIAI.

Du lenkučiai per siaurą langą įsikraustė basemantan po valgomų daiktų krautuve, norėdami apvogti krautuvę.

Bet pasirodė, kad jie negali iš ten ineiti nei krautuvėn, nei išlysti laukan. Tad basemente sukėlė gaisrą ir pradėjo bliauti. Gaisrininkai abu išvilko ir atidavė policijai.

CHICAGO. — Šiandie išdalies apsiniaukę; vidutinė temperatura.

PINIGŲ KURSAS.

Lietuvos 10 litų	$1.00
Anglijos ster. svarui	4.71
Francijos 100 fr.	6.12
Italijos 100 lirų	4.86
Vokietijos 100 mark.	.0045
Lenkijos 100 mark.	.0020

LIETUVIŲ KATALIKŲ DIENRAŠTIS
"DRAUGAS"
Eina kasdieną išskyrus nedėldienius.
Metams..... $5.00
Pusei Metų..... $3.00
Už prenumeratą moksi iškalno. Laikas skaitosi nuo užrašymo dienos, ne nuo Naujų Metų. Norint permainyti adresą visada reikia prisiųsti ir senas adresas. Pinigai geriausia siųsti išperkant krasoje ar exprese "Money Order" arba įdedant pinigus į registruotą laišką.
DRAUGAS PUB. CO.
2334 South Oakley Avenue
Chicago, Illinois
Tel. Roosevelt 7791

"MINIMUM" UŽMOKESNIS.

Kai-kurių atskirų valstybių legislaturos šiandie svarsto bilius apie minimum (mažiausią) užmokesnį darbininkams. Keliolikoj valstybių minimum užmokesnio įstatymai jau gyvuoja. Bet iki šiolei jų dar nėra didžiausiuose pramonės centruose.

Visur tais naujais biliais daugiausia rupinamasi, idant moterims ir nepriaugliams darbininkams butų nustatyta minimum užmokesnis už darbą. Nes be to seka didelis išnaudojimas.

Apskaitoma, kad moterisai darbininkei mažiausia savaitinio užmokesnio už darbą turėtų but 15 dol.

Illinois valstybė tuo klausimu užsilikusi. Imkime kad ir Chicagą. Čionai dešimtys tukstančių moterų ir jaunų mergaičių dirba fabrikuose, krautuvėse, ofisuose. Joms mokama taip mažai, kad nei viena jų negali nepriklausomai pragyventi. Tik vienos suorganizuotos į unijas moterys ima tinkamą užmokesnį.

Amerikos katalikų Hierarchija senai darbuojasi, kad darbininkams ir darbininkėms butų mokama ne "minimum" užmokesnis, bet reikalinga pragyvenimui užmokesnis. Nes minimum užmokesnis dažnai gali pasirodyti neatatinkama pragyvenimo užmokesniui.

Ypač darbininkui už darbą turi but mokama tiek, kad jis be vargo galėtų su savo šeimyna ne vien pragyventi, bet dar ir "juodąjai valandai" kiek atideti.

Delto, visos darbininkų ir darbininkių organizacijos tuo klausimu turėtų daugiau darbuotis. Jei kur negalima iškovoti "living wage", tai reikia darbuotis nors už "minimum wage".

KURO KLAUSIMAS.

Kaip New Yorko, taip kitos rytinės valstybės šimet atjaučia didelę kuro stoką. Ypač didesniems miestams buta daug vargo siaučiant šalčiams. Ne vien anglys begalo brangios, bet dar ir už pinigus ne visiems galima gauti.

Delto New Yorko miesto majoras kreipėsi į šalies vyriausybės atstovus su pasiulymu, idant vyriausybė visas anglių kasyklas paimtų savo kontrolėn.

Tas projektas ne naujas. Jį remia ir anglekasių organizacija. Deja, plačioji visuomenė tam projektui priešinga. Nes vyriausybė su kasyklomis nieko neišdarytų. Tuojaus ton kontrolėn įsibriautų politika ir anglys dar daugiaus butų neiperkamos.

Rytinėse valstybėse daugiausia vartojamos kietosios anglys. Tų anglių užtektinai produkuojama. Bet jų dauguma visas laikas siunčiama Kanadon. Gi naminiams reikalams maža dalis paliekama ir branginama. Taigi, kasyklų savininkams nerupi šalies gerovė, bet nuosavi kišeniai.

Tokiems santikiams gyvuojant nėra reikalo vyriausybei perimti kasyklas. Bet kongreso pareiga įstatymų keliu savininkus patvarkyti. Apie tą patvarkymą visais laikais daug kalbama. Tečiaus nieko neveikiama.

Tame ir gludo visas vargas.

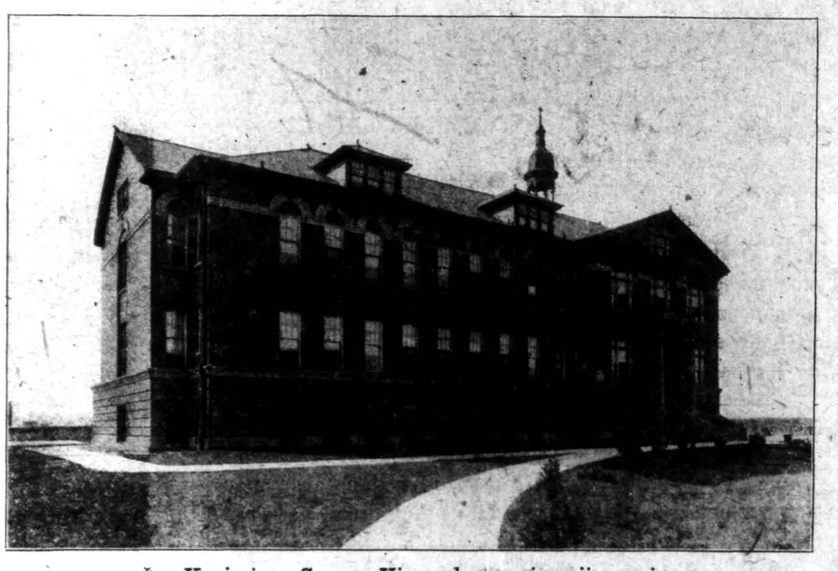

Šv. Kazimiero Seserų Vienuolyno pirmoji pusė.

ŠVENTO KAZIMIERO SESERŲ VIENUOLYNO EKONOMINĖ ISTORIJA.

Dažnai tenka išgirsti aplankančius Švento Kazimiero Seserų Vienuolyną išsireiškiant: "Kaip čia gražu!" "Koks čia tyras oras!" "Kokioje ramioje vietoje Vienuolynas stovi!" "Kas Seselėms tokią vietą išrinko?" Kiti vėl pasako, jog, "Kas šią vietą Vienuolynui išrinko, labai gerai pramatė šios apielinkės puikią ateitį." Taip pasako ypač žinantieji apielinkės padėtį pirm keturiolikos metų, kuomet Chicagos dideliame mieste buvo ieškoma Vienuolynui statyti vieta. Daug, rodos, tinkamų vietų buvo garbus Ieškotojai suradę, jos atrodo patogiomis ir gal užtai buvo brangios, vienok, Šventos Atminties, Chicagos Arkivyskupui J. Quigley jos netiko, kol po kelių mėnesių ieškojimo surado keliolikos šimtų akerų, pievos ir daržovėms kaip kur dirbamos žemės plotą. Ties viduriu to ploto, netoli Marquette didelio Parko, vienas savininkas pasiulė "Ieškotojams" vieną bloką žemės už $6,000. Vasarą žemei išdžiuvus, vieta buvo prieinama, bet pašlapus, privažiuoti nei nemėgink, o ir pėkstiems išbrist ką tik buvo galima. Vienok Arkivyskupas sako: "Šią vietą imsim ir Vienuolyną statysim, nes ta vieta turi puikią ateitį". Žinojo ką sakąs ir gerai, kad buvo tam tikėta. Nors žemę reik pirkt, pinigų nėra, bet Arkivyskupas savo vardu užtraukia tik ką užsimezgusiai Vienuolijai $30,000 paskolos. 1909 metai perkama žemė, pradedamas statyti Vienuolynas. Statyta jis per dvejus metus, nes medžiagai privežti reikėjo vis laukti sausumos. Bestatant Vienuolyną, šalymos žemės savininkas pasiulė antrą bloką; nupirktas ir tas už $7,500. Šale paimta pora lotų kapelonijai pastatyti.

1911 metais, Vasario mėnesy, tapo užbaigtas statyt Vienuolynas ir perkeltas čia iš Scrantono, Pa. Naujokynas. Atvykusios dvi Seselės su 14 naujokių ir privažiavusios 63-čia gatve prie Western Avenue, išvydo laukuose **savo namus — Vienuolyną.** Paėjusios ketvertą blokų purvais, nudžiugo, radusios per kitą ketvertą blokų nutiestą per duobes ir grabes leutų taką. Naujame Vienuolyne maža šeimynėlė turėjo patogų gyvenimą. Seselės džiaugėsi **savu kampeliu** ir neišsigando net kai joms pasakė, kad su šiuomi namu turi jos prilmti ir $62,000 skolos. Viena jų išsireiškė: "Jei tik busime geros, Dievo Apveizda neapleis mus".

Apveizda tikrai jų neapleido. Vienok teko joms pradžios sunkenybės pritirti, nes visgi reikėjo pragyventi, nuošimčius už skolas mokėti ir nors butinai reikalingus pagerinimus aplink Vienuolyną daryti. Daugiausiai rupesnių pakėlė A. A. kun. A. Staniukynas. Jis nuolat ieškojo gailestingų širdžių, prašė aukų, kad galą su galu sudurus. Vaikščiodamas po namus musų viengenčių, rado jų užuojautą ir pagelbą. Nekartą, ir Seselėms sakė: "Lietuviai tikrai yra aukso žmonės", nes jie patyrė jų nepriteklius ir vėl matė ir jautė kaip širdingai jie dalinosi su prašančiu aukos tais pačiais jiems reikalingais keliais doleriais. Ir Dievas laimino tam pasišventimui ir aukoms. Jau tais pačiais metais pradėta apie Vienuolyną pagerinimai daryti. Pasamdytais darbininkais ir arkliais, pradirbo trejetą akrų žemės, pasisėjo daržovių. Grabėmis išraižytas daržas atrodė lyg olandų ukė, bet daržovės užaugo ir Seselės džiaugėsi jomis kaipo savo darbo vaisiais.

Vienuolynui reikėjo Kapeliono, bet kur jam gyventi? Prisiėjo statyt kapelaniją. Atsiėjo ji be rakandų $10,000. Tam tikslui, $5,000 dovanojo A. A. kun. J. Kolesinskas, kitą tiek suaukojo kiti Vienuolyno geradariai.

Tąsa seka atkarpoje.

ŠVENTO KAZIMIERO SESERŲ VIENUOLYNO EKONOMINĖ ISTORIJA.

Kaip jau minėjau, Vienuolynas tapo pastatytas, gali sakyt, pelkėse. Aplink budinką suvesta molio žemė buvo neįeinama. Per duris Seserys kojas iškeldamos įklimpdavo kai į klijus. Pelenais, plytgaliais mėgino taisytis takus, bet jie netesėjo. Vandens nuovadų nebuvo, pertai šlapumose visa apielinkė kai ežeras tvyksojo, o nekartą vanduo ir į jų namus insiveržė, taip kad reikėjo miesto pagelbos šauktis, idant prakasdami grabes nuleistu vandenį į nuovadas (sewers). Delto 1912 m. nors aplink pusę namo cemento takai tapo sudėti.

Šeimynėlė dauginosi. Vasarą visoms suvažiavus trejetoj Vienuolyno ištaisytų augščių pasidarė ankšta. Suplaukusiomis aukomis už $7,000 tapo ištaisytas ketvirtasis augštis. Namuose pasidarė erdviau. Bet prie mokslo nusisedėjusioms nebuvo kur gerai pasivaikščioti. Kasdieną buvo matyt, kaip gražus pulkelis busimų Seserų mokytojų trepsi siauru, aplink pusę Vienuolyno nutiestu takeliu, o didelis aukšta lentų tvora aptvertas daržas su savo grabėmis stovi reikiamam pasivaikščiojimui neišnaudotas. Tiesa, žemei pradžiuvus buvo ir jis pilnas daržoves sodinančių bei ravinčių Seselių, bet kiek tokiose aplinkybėse tuomi tegalėjo jos džiaugtis? Matė tą jų nepavydėtiną padėtį jų Globėjas, Tėvas, A. A. kun. A. Staniukynas, matė ir kiti atlankantieji Viesuolyną Geradariai Klebonai. Pasigailėję Seselių šimtinėmis sudėjo $1,200, už ką tapo sudėtos darže vandens nuovados ir išvestas platus, cimentinis, 1,200 pėdų ilgumo takas rato pavidalu. Išlyginta žemė ir susodinti medeliai darė malonesnį įspudį ir Seselėms pripildžius sodą ir takus, galima buvo gėrėtis vaizdo gražumu, o ir pačios Seselės jautė ką nepaprastai gero savo sveikatai įsigijusios.

1914 metais pradėjo ir miestas rupintis apielinkės pelkėmis. Imta žemė pardavinėti. Gatvės tapo išvadžiotos ir medeliais apsodintos, vandens nuovados visur sudėtos, cemento takai išvesti. Įvairūs muro pagyvenimai ir krautuvės kai grybai po lietaus pradėjo apielinkėje augti. Kelią prieš Vienuolyną ypatingu budu pradėjo taisyti. Na, ir dirbo ant jo eilių eilėmis net per trejus metus. Seserims teko keliolika tukstančių dolerių assementų už kelių taisymus išmokėti. Mokėjo jos ir, linksmai. Įgrisę buvo po purvus klampojimas ir tas didelis vargas su privežimu reikalingų daiktų. Kelius taisant gavusios žemių, galutinai užpylė aplink Vienuolyną esamas duobes, užsėjo pievą, insitaisė privažiavimui prie Vienuolyno kelius. Miestui užbaigus taisyti 67-tą gatvę, apielinkei ir ypač Vienuolynui susisiekimas ir gyvenimas palengvėjo. Kelias, kai stalas! Žalia kai aksomas pievutė, krumeliai ir jauni medeliai, tarpe jų daugybės lempų dare nepaprasto įspudžio per keletą metų purvuose ir tamsoje per ilgas naktis tunojusiems Vienuolyno gyventojams, o jų skaičius, siekė ir perlipo šimtinį skaičių, tai buvo kam ir džiaugtis įsigytomis pagadomis. Džiaugėsi ir miesto valdžia, net ir vardą gatvės pakeitė pavadindama šį puikų kelią: Marquette Road.

Tarp džiaugsmų, pynėsi vis ir vargai. Vienuolyne, kad ir prie daugelio trukumų, bet tvarkiai gyventi galėjo apie 70 asmenų. Trejetas desėtkų; o juo toliau, juo daugiau turėjo įsisprausti tarp kitų. Koplyčia talpina vos 50 asmenų: ankšta, o čia mokytojų reik: pasišvenčiančioms ne atsakysi. Karas, sunkus laikai, skolos. Musų globotojas A. A. kun. A. Staniukynas, rupinasi kiek gali rinkliavomis. Atmoka porą desėtkų tukstančių skolų. Iš Šv. Kazimiero kapinių fondo gauna $2,500, įtaisymui sklepo daržovių padėliui. Renka aukas koplyčiai Vienuolyno didinimui. Del širdies ligos jam visai nusilpus, rinkliavose pavadavo jį gerb. kun. F. Kemėšis. Trejetą mėnesių pasidarbavęs surinko $13,000 aukų. Gaila, jo gyvenimo aplinkybėms pasikeitus, turėjo apleisti taip jam pasekmingą darbą.

Didžiausią Seserų reikalų aprupintoją, a. a. kun. A. Staniukyną, gruodžio 18 d. 1918 m. Augščiausias pasišaukia pas save. Jo netekusios, Seserys labai daug neteko, bet rankų nenuleido, Dievu pasitikėdamos varėsi pirmyn. Našlaitėmis jaučiantis, jų daniško Globėjo, Šv. Kazimiero dienoje, 1919 m. užsimezga Šv. Kazimiero Akademijos Rėmėjų Dr-ja, su tikslu: aukomis ir rinkliavomis remti Vienuolyną ir jame esančią Akademiją. Prakilnios nenuilstančios tos Vienuolynui brangios Dr-jos narės jau tukstančiais sušelpė Vienuolyną ir lengvina jo neužvydėtiną padėjimą. Seselių dideliu yra troškimu, kad ta Dr-ja ko toliausiai platintusi ir koilgiausiai ir veikliausiai gyvuotų. Viešpaties Apveizda skyrė joms ir kitą didelį globotoją, Didžiai gerb. kun. Profesorių P. Bučį. Nors jis del daugybės užsiėmimų negalėjo tiek daug rupintis Vienuolynu, kaip jo pirmtakunas, vienok savo svarbiais patarimais ir nuoširdžiu Seselėms prielankumu per pustrečių metų jų kapelionu budamas, daug gero joms padarė. Jam vadovaujant 1920 metais dastatytas antrasis Vienuolyno galas, nes iki tol buvo, sulyg pliano, tik pusė Vienuolyno pastatyta. Naujas dastatymas su įtaisymais atsiėjo $83,000.

Vienuolyną statant aukų rinkimui buvo pasišventęs didelis Vienuolyno prietelius ir geradarys A. A. kun. F. Serafinas. Keletą savaičių pakolektavęs surinko $6,000. Bet tas brangus gailestingumo darbas, matyt, buvo jam Augščiausiojo skirtas paskutinuoju. Bepradedant džiaugtis geromis to pasišventimo pasekmėmis, Viešpats pasišaukė jį ir amžiną užmokėstį paimti. Daugeliui tas nesitikėtas jo pakvietimas į amžinybę, buvo skaudus datyrimas, ir kiekvienas matėme jog: "Dievo keliai, tai nėra musų keliais". Pradėtą A. A. kun. F. Serafino darbą toliau varyti, paėmė gerb. kun. D. Mikšys. Jis kiek pasidarbavęs, surinko apie $5,000 aukų. Jo sveikatai susilpus ir gyvenimo aplinkybėms pasikeitus, turėjo ir jis sustoti kolektavęs. Vienok ir šiaip aukos statymui plaukė ir, ačiu žmonių geruomui ir duosnumui, aukų fondas siekė $40,000. Nedateklių reikėjo skolinti. Paskolos gautos taip-gi pas savuosius viengenčius. Susivienijimas L. R. K. A. prie senos paskolos, pridėjo kitą $20,000. Chicagos L. Labdaringoji Sąjunga paskolino ir net be nuošimčių $11,000, trukstančius pridavė atskiri asmenis ir Dr-jos ir taip Seselėms tapo pastatytas ir įrengtas neapsakomai laukiama erdvesnis pagyvenimas.

Darbui ir pasilsiui vietos Vienuolyne yra porai šimtų asmenų. Stovys jau Vienuolynas yra tikrai gražus atsižymėjimas lietuvių vargingos tautos. Čia tai ne kokio milijonieriaus paminklas, bet daugelio auksaširdžių varguolių lietuvių gailestingumo konkretis apreiškimas. Niekas tokio darbo gerumo neužginčys ir jo nepapeiks. Tokį darbą visur ir visi, kam tik bus žinomas, su pagarba minės, o gyvuojanti Vienuolija visuomet bus dėkinga.

Tiek Šv. Kazimiero Seserų Vienuolynui stambesnėmis išlaidomis nuveikimu jau padaryta, bet ten yra reikalas ir daugiau didelių daiktų. Pirma pastebėjau, kad jau 1912 metais koplyčia Seselėms buvo permaža, o ji vis da tebėra ta pati, vis 50 asmenų tetalpina. Tik įsivaizdinkite, kaip du šimtu asmenų turi jąja naudotis. Koks pertai vargas ir kiek tas gali kenkti gerai vienuolių dvasiai. Seselės laukia koplyčios kaip kokio išgelbėjimo. Koplyčią statant, savaime jos susilauks ir didelės svetainės, Akademijos auklėtinėms gimnastikams ir perstatymams reikalingos. Be galo reikia Vienuolynui tinkamos skalbyklos. Tiek plovimo atlikt mažame virtuvės kambary ir rankomis visokiame karščio ir šalčio ore, nėra pridėčkų prie brangios jaunų vienuolių sveikatos. Įtaisant reikalingus šilumai garo pečius, pliaunuojamą įsitaisyti ir taip butinai reikalingą skalbyklą. Mokinių skaičiui Akademijoje kaskart didinantis, klasių jau stoka. Bet pristatant koplyčią prie galo Vienuolyno, tikimasi įsigyt ir tam reikalui kambarių.

Peržiurėjus ir pamačius kas yra jau prie Šv. Kazimiero Seserų Vienuolyno, nuveikta ir tai nejučiomis, linksmai aukavusių; pasidrąsinkime ir dabar dėti gausias aukas, kad pakėlus iš vargo tą musų labui gyvuojančią Seselių Įstaigą, įtaisant joms taip labai reikalingus daiktus. Jos neužmirš savo geradarių nei maldose nei jų geruose darbuose. Visos jų jėgos, juk, eina musų priaugančios kartos išauklėjimui. Niekad nesigailėsim tokiam prakilniam tikslui ir daug davę, nes aukos bus dėkingai svarbiems tikslams sunaudotos ir jų vaisiai bus ilgai ir garbiai minėjami. Taipat tikėkim, kad už tokias aukas gausime nuo Augščiausiojo šimteriopą atlyginimą.

Žinanti.

Šv. Kazimiero Seserų Vienuoly nas su dastatyta antra pusę.

Lietuviai Daktarai

Amerikos Lietuvių Daktarų Draugijos nariai.

Tel. Blvd. 7042
Dr. C. Z. Vezelis
LIETUVIS DENTISTAS
5712 SO. ASHLAND AVENUE
ARTI 47-tos Gatvės
Valandos: nuo 9 ryto iki 9 vak.
Seredomis nuo 4 iki 9 vakare.

DR. P. ŽILVITIS
Parkėlė savo ofisą po num.
3241 — 43 So. Halsted Street
Naujame Juciaus Rest. 2 lubų.
Priima Ligonius nuo 9-12 A. M.
6-8 P. M.
Tel. Boulevard 7179
Rezidencijas Tel. Fairfax 5374

Dr. M. Stupnicki
3107 So. Morgan Street
CHICAGO, ILLINOIS
Telefonas Yards 5032
Valandos — 8 iki 11 iš ryto
po pietų 5 iki 8 vak. Nedėliomis
ofisas uždarytas.

Tel. Boulevard 2460
DR. A. J. KARALIUS
Lietuvis Gydytojas
3303 South Morgan Street
Chicago, Ill.

DR. A. L. YUŠKA
1900 So. Halsted Str.
Tel. Canal 2118
Ofiso val.: 10 ryto iki 12 po piet.
5 iki 7 val vakaro.
Resi. val.: 2 iki 4 po pietų.
4193 Archer Ave.
Tel. Lafayette 0093

Tel. Canal 257, Vak. Canal 2118
DR. P. Z. ZALATORIS
Lietuvis Gydytojas Ir Chirurgas
1821 South Halsted Street
Valandos: 10 iki 12 ryte: 1 iki 4
po pietų: 6 iki 8 vakare

LIETUVIAI ADVOKATAI

V. W. RUTKAUSKAS
ADVOKATAS
Ofisas Didmiestyj:
29 South La Salle Street
Kambaris 530
Telefonas: Central 6390
Vakarais 3223 S. Halsted St
Telefonas: Yards 4681

A. E. STASULANI
ADVOKATAS
Abstraktai examinuojami, pinigai ant real estate skoliname.
OFISAS DIDMIESTY
KAMBARYS 1104
Chamber of Commerce Bldg.
133 W. Washington Street
Telef. Franklin 1176—4945
VAKARAIS
3236 So. Halsted Street.
(Eagle Music Co.)
Telef. Boulevard 6737

Tel. Randolph 4758
A. A. SLAKIS
ADVOKATAS
Ofisas vidumiestyje
ASSOCIATION BLDG.
19 South La Salle Street
Room 1303
Valandos 9 ryto iki 5 po pietų
Namų Tel. Hyde Park 3395

J. P. WAITCHES
Lawyer
LIETUVIS ADVOKATAS
Dien.: R. 514-516-127 N. Dearborn Str. Tel. Randolph 5584
Vakarais: 10736 S. Wabash Ave.
Roseland Tel Pullman 6337

Valentine Dressmaking College
2407 W. Madison Street
Telefonas Seeley 1643
Moko Siuvimo, Patternų kirpimo, Designing bizniui ir namams. Vietos duodama dykai. Diplomai. Mokslas lengvais atmokėjimais. Klesos dienomis ir vakarais. Reikalaukit knygelės. Biznio ir Naminiai kursai Skrybėlių Taisyme. Norint informacijų rašykite ar telefonuokite.
SARA PATEK, pirm.

DENGIAMĖ STOGUS.
Užlaikome skardis, rynas, medegą kaminams, kaminus taisome, valome ir atlikame generalį taisymo darbą ir malevojimą.
STACKER and HAAS
2353 So. Oakley Ave.

LIETUVIAI AMERIKOJE.

GRAŽUS KONCERTAS.

Publika vėlavosi. — Įspudžiai.

Ind. Harbor, Ind. — Vas. 11 d. Auditorium salėj, Šv. Cecilijos choras surengė koncertą. Harbore retenybė tokie pasilinksminimo vakarai, jau ilgokas laikas nebuvo progos išgirsti tautiškų dainų vietos lietuviams. Pagaliaus ir sulaukė minimą vakarą, užbaigimui linksmo laiko prieš gavėnią.

Pradžia.

Garsinimuose teko pastebėti, joj koncertas prasidės lygiai 7 val. o durys atsidarys 6 val. Reiškia, viena valanda publikai bus ganėtina susirinkimui. Bet atsitiko visai kitaip: nuėjau su draugu svetainėn 6:30, bet nebuvo nei vieno žmogaus svetainėj. Pasipirkę bilietus, pasikalbėję su rengėjais, ir išėjova laukan pasivaikščioti.

Prieš 7 val. sugrįžus jau žmonės rinkosi, nors silpnai, bet rodėsi, kad teks sulaukti pradžios po kelioliką minutų. Bet tik 15 m. prieš 8 pasirodė varg. A. Glemža. Trumpai pakalbėjęs atsiprašė, kad vėlai pradeda, delto kad žmonės vėlokai rinkosi. Tiesa, lietuviai yra papratę vėlai rinktis į vakarus, bet reikėtų ir publikai ir rengėjams paskirtu laiku buti vietoj ir pradėti, o kitaip daro nemalonumo tiems, kurie pribuna laiku.

Choras ir dainos.

Pasirodžius, choristams ant estrados publika triuksmingai priėmė delnų plojimu. Padainavo kelias dainas mišrus choras. Dainavimas išėjo labai gerai ir klausytojus užžavėjo iš pat pradžios.

Solo ant smuiko grojo J. Narusevičius, akomponavo S. Radžiutė. Juodu savo užduotis atliko pagirtinai ir butų gerai, kad ateityje ir vėl pasirodytų.

Duetą "Skrenda lekia musų mintys" atliko O. Simoniutė ir S. Radžiutė, pianu skambino A. Glemža, vargoninkas. Gerai išpildė.

Duetą "Skambančios stygos" — J. Prakaitis ir V. Ciparas. Dainavimas išėjo slipnokai ir gaidas laikė augštai, nesimatė jų veidų.

Solo "Graži čia giružė" dainavo O. Simonaitė. Ji turi gražų balsą ir dainavime gerokai išsilavinusi. Harboro lietuviai gerisi jos dainomis. Pelei Simoniutei suteikė dovaną saldainių skrynę. Tas netinka. Visur ir visada panašiuose vakaruose teikia gėlių bukietus.

Kvartetas 'Lietuvių Dievas' dainavo J. Prakaitis, J. Karvelis, A. Matulevičius ir V. Ciparas; pianu lydėjo varg. A. Glemža. Neblogai dainavo, tik truko jam sutarimo.

Choras baigė programą Lietuvos himnu. Aplamai imant viskas buvo gražiai ir didelė pagarba priklauso vargoninkui už išlavinimą bei prirengimą choro prie koncerto, taipgi dalyvavusiems choro nariams-ėms.

Linksma.

Metai laiko atgal teko buti Ind. Harbore lietuvių bažnyčioj ir matyt choras buvo visai mažytis, vos, vos iš kelių asmenų susidedąs. O dabar gi visai kitoks reginys. Choras didelis ir linksma jį matyti. Pagirtinas čia gimęs jaunimas už stojimą prie tautiško darbo, t. y. priklausymą, prie choro ir lavinimosi tėvų kalboj dainuoti. Tie jaunuoliai, o ypač mergaitės, su savais balseliais stebina klausančius jų dainų žmones. Garbė ir jų tėvams, kad suprato naudą ir leidžia vaikus prie choro. Iš to bus nauda tėvams, vaikams ir musų tautai. Žmonių koncerto pasiklausyti buvo pilna svetainė. Taipat ir šokiuose, po koncerto. Buvo ir iš toliaus, atvykusių iš Gary, Ind., So. Chicago, Town of Lake (Chicago) ir visi buvo patenkinti.

Choras pelno turės apie $200. Pusę skirs šv. Pranč. bažnyčiai. Todel choristams priklauso padėka už atliktą naudingą darbą sau ir parapijai.

Po Velykų vėl lauksime koncerto. **Jonas iš Gary.**

"SESERŲ VAJUS".

Springfield, Ill. išsijudino darbui naudai šv. Kazimiero Seserų koplyčios. **Gerb. kun. Keršys** nuoširdžiai remia Seserų Vajų — pats žadėjo gražios paramos teikti koplyčiai ir kitus ragina tai daryti.

Dagi ten darbuojas musų gerb. kompozitorius — visuomenininkas **p. A. Aleksis** su buriais padėjėjų — tai išvada aiški, kad pasekmės bus gražios. Valio Springfieldo lietuviai!

Report.

VEIKALAS IR DAINOS.

Philadelphia, Pa. — Vas. 11 d. L. Vyčių 3 kp. vaidino gražų veikalą "Kokią laimę atrado". Vaidintojais buvo: J. Ringaila, J. Volčiukas, J. Brazis, D. Baubilaitė, M. Baubilaitė, J. Virščius, S. Barauskas, P. Žitkus, A. Grigaitis, dar viena moteris ir trijų vaidintojų pavardžių nesužinojau.

Pertraukose gražias dainelės žavėjančiai dainavo vietinis varg. P. Vyčius.

Ant galo sudainuota tautos himnas.

Vakaro vedėju buvo kp. pirmininkas, J. Brazis.

Šios pramogos rengėjais buvo M. Baubilaitė, J. Ringaila, J. Volčiukas.

Nevystanti šakėlė.

Išeivija pradeda skęsti ištautėjimo bangose. Ei jaunieji broleliai, laukiame jusų į pagelbą. Į burelius, į talką, į darbą! Per Giedrą į gyvybę ir ateitį!

Tauta atgims per motinas. Bet tik giedra-protės ir giedraširdies motinos gamina tautai skaisčią ateitį. Leiskime dukteris į mokslą.

KAZ. BALČAITIS.

Mirė nelaimėje su automobiliumi.

Sausio 26 d. Kazimieras Balčaitis, su savo draugu, Jonu Šimkumi, lankėsi Racine, Wis. pas savo brolį, Juozą Balčaitį. Tą pačią naktį, 12:30 val. sutarė grįšti namo, Chicagon. Nors brolis, Juoz. Balčaitis, mėgino perkalbėti juodu nuo važiavimo tą naktį delei prastumo oro ir kvietė pernakvoti Racine, bet Kazys su Šimkumi nepaklausė ir grįžo automobiliumi namo.

Privažiavus apie 3 mylias prie Waukegan sutiko atvažiuojantį automobilinį troką. Balčaitis su Šimkumi norėdami prasilenkti trokui iš kelio pasuko į šalį, bet perdaug ir su automobiliumi apvirto šalia kelio. Kelias buvo sklidus. Troko šoferis jų nepastebėjo ir nuvažiavo savais keliais.

Automobilius labai prispaudė ir apsvaigino Kaz. Balčaitį, o jo draugui J. Šimkui tik labai kojas prispaudė, taip kad negalėjo nei vienas nei kitas gelbėtis. Nors Šimkus šaukė į pravažiuojančius, bet jie neišgirdo. Tik ryte, kai žmonės važiavo į darbą, atrado juodu prislėgtus po automobiliumi. Nuvežė Waukegan, į ligoninę, kur Balčaitis tuoj ir mirė. J. Šimkų pavyko atgaivinti.

Greitai duota žinia Balčaičio broliams, kitiems giminėms. Balčaitis buvo nuvežtas pas jo brolį Jurgį, Kenosha, Wis.

Į laidotuves suvažiavo giminės ir daugybė draugų iš įvairių miestų.

Kaz. Balčaitis gimė Lietuvoj, 16 d. gruodžio, 1892 m. Volundiskės kaime, Raseinių apskrity.

Amerikon atvyko 2 d. liepos, 1910 m. pas brolį Jurgį, Kenoshą, Wis. Padirbęs 4 metus, susitaupęs kiek pinigų ir pramokęs anglų kalbos išvažiavo į Ellingham, Ill. mokytis photo engraving. Baigęs mokyklą į porą metų, išvažiavo į Rock Island, Ill. dirbti toj profesijoj. Jis tuo dar nepasitenkino. 1914 m. atvyko Chicagon ir įstojo Tyler Art Institutan piešimo mokytis.

1917 m. buvo pašauktas Suv. Vals. kariuomenėn. Ten gavo 2-ro leitenanto karininko laipsnį.

1919 m. paliuosuotas iš kariuomenės, sugrįžo pas brolį Juozą. 1920 m. vėl grįžo į Tyler Art Institute mokytis. Butų baigęs rugp. 1923 m. Gavo paramos iš Suv. Vals. valdžios.

Balčaičio privatus gyvenimas buvo gražus, malonus. Su visais taikiai sugyveno. Buvo artimai susidraugavęs su Alena Vasiliauskaite ir buvo sutarę susituokti, bet mirtis pertraukė jų ryšius.

Balčaitis taipat mylėjo visuomenėj veikti. Priklausė dau geliui įvairių draugijų.

Lai jis ilsisi ramiai svetimoj žemelėj, mirties nelaiku pakirstas.

L. M. K.

STRAIPSNIS IX

Kada Duoti Kitus Maistus ir Apelsino Sunką.

Nežiurint kokiu pienu penima kiekvienam kudikiui reikia duoti penint iš bonkos, dar kitų valgių ir apelsino sunkos. Sekantį rekomenduoja pirmaeiliai žinovai:

Apelsino sunka. — Kudikiui sukakus keturiems mėnesiams, duok vieną šaukštelį perkoštos apelsino sunkos, atmiešios su lygiu kiekiu virinto vandens, vieną sykį į dieną prie penėjimo. Laipsniškai didink kiekį iki jau duodi vaikui neatmiešta sunką pusės apelsino. Tas davimas galima testi iki kudikis jaŭ galės valgyti ir kitokių vaisių.

Avižinė košelė. — Kada kudikiui sukanka penki mėnesiai, pridėk prie kiekvieno penėjimo po šaukštelį avižinės košelės. Laipsniškai didink kiekį iki duosi vaikui kiekviena sykį po tris šaukštelius avižinių miltų košelės. Kad padarius tą košele, paimk keturias uncijas oatmeal prie kiekvienos paintės vandens; virink viską dubeltavame puode tris valandas; pridėliok tiek vandenio, kad pasibaigus virimui, gautumei skystą košele. Kol ji šilta, perleisk per koštuvęą, ir atvėsink. Tą košelę galima duoti iki vaikas gaės valgyti gerai išvirintus kitus javus.

Kalkio Vanduo.

Šviežiai pagaminto kalkinio vandens galima gauti aptiekose. Padarymui formula, gi, yra sekanti: pridėk šaukštą gesintų kalkių (gaunama aptiekoje) į kvortą virinto ar distiliuoto vandens; užkorkuok ir stipriai suplak keletą sykių valandą. Lai kalkiai nusistovi dugne ir po 24 valandų nupilk nuo viršaus vaiskų skystimą į švarų butelį ir užkorkuok stiklu. Laikyk šaltoje vietoje, geral užkorkuotą.

Vartojant kalkinį vandenį, pridėk po vieną šaukštelį prie kiekvieno penėjimo per pirmą savaitį, o paskui laipsniškai didink kiekį, jei reikalas yra, iki duosi vaikui penkius šaukštelius kiekvieną sykį iki pabaigos dvylikto mėnesio.

Vartojant kalkinį vandenį, reikės mažiau vartoti virinto vandens. Pavyzdžiui, jei sakoma, kad 12 mėnesių kudikiui reikalinga šešių šaukštukų kondensuoto pieno prie 7 uncijų virinto vandens, o jus norite duoti 5 šaukštukus kalkinio vandens, tai vietoje 7 uncijų virinto vandens jus imkite tik 6, o viena uncija susidarps iš 5 šaukštukų kalkinio vandens, taip, kad vandens vistiek bus 7 uncijos.

Ar tavo kudikis vemia? Ar jis nervuotas ir neramus? Jei taip, tai veikiausia maištas nesutinka su juo. Jei negali žindyti savo kudikio, arba jei jis netarpsta iš kručių pieno, duok jam Bordens Eagle Pieną — maistą, kuris pasekmingai išauklėjo šimtus tukstančių kudikių. Ir lengvai sutaisomas — tik pridedant virinto vandens pagal nurodymus. Per 65 metus motinos davinėjo Eagle Pieno kaipo milžinišką sveikatos dovaną savo kudikiams. Gydytojai jį rekomenduoja vaikams, kurie sirguliuoja ir silpni, kadangi jis lengvai suvirškimas ir teikia pilnučiausį sotumą.

Beto kad tinka kudikiui, jis dar yra geriausias maistas nedapenėtam kudikiui. Stebėtini eksperimentai daryti tarpe mokyklos vaikų rodo, kad tie, kurie penimi su Eagle Pienu užaugo septynius svarus daugiau, negu kiti penimi paprastu bonkiniu pienu. Rupinkis savo kudikiu atydžiai. Dažnai jį pasverk. Atmink, kad neaugantį kudikiai yra nedapenimi. Jaunas kudikis turi gauti kasdien po du šaukštu Eagle Pieno, atmiešto trejais ketvirtadaliais puoduko virinto vandens. Duok paryčiais ir pavakariais. Kiti vaikai dažniausia jį labiau mėgsu su ginger ale, valsių sunka, arba suplaktu kiaušiniu ir skanskiniu.

Skaityk šituos straipsnius kas savaitę ir pasidėk ateičiai.

KŪDIKIŲ GEROVĖS SKYRIUS
DEL APRŪPINIMO MOTINŲ IR JŲ KŪDIKIŲ SVEIKATOS.

Šiame skyriuje mes laikas nuo laiko gvildensime reikalus įdomius būsiančioms motinoms ir motinoms jaunų kūdikių.

Kūdikių aprūpinimas ir penėjimas yra dalykas gyvos svarbos šeimynai ir tuštai ir mes jaučiame, kad tai yra dalykas, kurį mes turime reguliariškais laiko tarpiais atviral ir laisvai pergvildenti.

Kudikiams Sveikas Maistas

Bordens
EAGLE BRAND
(CONDENSED MILK)

Išrišo tą klausimą del moterų per pastarasias tris gentkartes ir daug daugiau kūdikių yra išauklėta naudojant Eagle Brand, negu kokį nors kitą tam tikslui sutaisytą maistą.
Jeigu jūsų pienas nepatinka kūdikiui, jeigu jūsų kūdikis neauga ir verkia, tai vartokite Bordens Eagle Brand.

Pasiųskite šitą pagarsinimą į The Bordens Co., New York ir gausite pilnus patarimus ir nurodymus kaip ji vartoti lietuvių kalboj visai veltui, taipgi puikią kūdikių knygą.

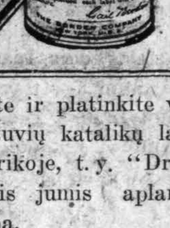

IŠIMU TONSILUS
Tobuliausiomis mokslo priemonėmis:
1,—be peilio,
2,—be kraujo,
3,—be marinimo,
4,—be skausmo,
5,—be jokio pavojaus sveikatai.
Po operacijos, pacijentas gali tuoj eiti į darbą, gali tuoj valgyti; dainininkų balsas tampa malonesnis, visa sveikata geresnė. Kuriems išėmiau tonsilus, yra plinai užganėdinti.
Ligonius su įvairiomis ligomis priimu:—
Kasdien nuo 2 val. po pietų iki 9 val. vakare.
Nedėliomis ir seredomis ofisas uždarytas.
DR. AL. M. RAČKUS,
GYDYTOJAS, CHIRURGAS IR OBSTETRIKAS,
1411 So. 50th Ave. Cicero, Ill.

Dr. O. VAITUSH, O. D.
LIETUVIS AKIŲ SPECIALISTAS

Palengvins visų akių tempimą kas yra priežastimi skaudėjimo galvos, svaigulio, aptemimo, nervotumą, skaudančius ir užsidegusius karščiu akių kreivos akys kateraktą, nemiegio; netikras akis indedam Daroma egzaminas elektra parodantis mažiausias klaidas. Akiniai pritaikomi teisingai, toll ir eiti matantiems pagelbsta. Sergėkite savo regėjimo ir vaikus elnančius mokyklon. Valandos: nuo 10 iki 8 vakaro Nedėliomis nuo 10 iki 8 val. vakare.
1545 W. 47 St. ir Ashland Av.

Rezid. tel. Van Buren 0294
Ofiso tel. Boulevard 9693
Dr. A. A. ROTH
RUSAS GYDYTOJAS ir CHIRURGAS
Specialistas Moteriškų, Vyriškų Vaikų ir visų chroniškų ligų.
Ofisas: 3335 S. Halsted St.
Val.: 10—11 ryto; 2—8 po piet. 7—8vak. Ned. 10—12 d.
Res. 1139 Independence Blvd. Chicago.

AR GALVĄ ŠKAUDA?

Tai pirmi symptomai kure reikalauja pagelbos.
Gal reikalingi akiniai?
Pasiklausek manes šiandien.
Turiu 20 metų prityrimo
JOHN J. SMETANA
Akių Specialistas
1801 So. Ashland Ave., kamp. 18-tos gatvės
Ant 3 lubų, kamb. 14, 15, 16 ir 17
Ant viršaus Platt'a valstinyčios
Temyk mano parašą
Valandos nuo 10 ryto iki 9 vakare
Nedėliomis nuo 9 iki 12 pietų

Telefonas Yards 1138

STANLEY P. MAŽEIKA
GRABORIUS IR Balsamuotojas
Turiu automobilius visokiems reikalams. Kaina prieinama.
3319 Auburn Ave. Chicago.

DR. CHARLES SEGAL
Perkėlė savo ofisą po numeriu 4729 SO. ASHLAND AVENUE
SPECIJALISTAS
Džiovų, Moterų ir Vyrų Ligų
Val.: ryto nuo 10 — 12; nuo 2—5 po pietų: nuo 7—8:30 vakare.
Nedėliomis: 10 iki 1.
Telefonas Drexel 2880

S. M. SKUDAS
Lietuvis Graborius ir Balzamuotojas
Patarnauju laidotuvėse geriausiai ir už prieinamas kainas. Parsamdau automobilius pagrabams, vestuvėms, krikštynoms ir tt.
1911 CANALPORT AVE
Tel. Roosevelt 7532.

Telefonas Boulevard 4139

A. Masalskis
Graborius
Patarnauju laidotuvėse vestuvėse, krikštynose ir kituose reikaluose Kainos prieinamos
3307 Auburn Ave. Chicago

PRANEŠIMAS.
Ofisas Dr. G. M. Glaser perėina į rankas Dr. Chas. Segal, žento ir partnerio. Visi senieje pažįstami ir draugai aplaikys apžiurėjimą ir gydyma kaip ir nuo paties Dr. G. M. Glaser.
3149 So. Morgan Street
Ofiso Valandos: Nuo 10 ryto iki 3 po pietų, nuo 5 iki 7 vak.
Ned. nuo 10 iki 2 po pietų.
Telefonas Yards 687

J. WYANDS
Graborius ir Balsamuotojas
K. SYREVIČIA
Automobiliai visiems reikalams
2055 W. 22-nd Str. 2146 W. 21 Pl.
Tel. Canal 6543 Tel. Canal 0199

DR. MAURICE KAHN
GYDYTOJAS IR CHIRURGAS
4631 So. Ashland Ave.
Tel. Yards 994 Tel. Yards 0994
OFISO VAL.:
8—10 v. ryto. 1—3 ir 7—9 v. v.
Nedėliomis: nuo 10 v. ryto iki val. po pietų.

S. D. LACHAWICZ
LIETUVIS GRABORIUS
2314 W. 23-rd Pl. Chicago, Ill.
Patarnauja laidotuvėse kuopigiausia. Reikale meldžiu atsišaukti, o mano darba busite užganėdinti. Tel. Canal 1271—2199

DR. A. K. RUTKAUSKAS
GYDYTOJAS IR CHIRURGAS
4442 So. Western Avenue
Telef. Lafayette 4146
Vaandos: 9-11 rytais, 1-3 po pietų ir 7-8 vakarais. Nedėliomis tiktai po pietų 2 iki 5 val.

Tel. Yards 0392
Dr. F. A. MANELIS
NAPRAPATH
Val. nuo 9 išryto iki 8 val. vak. Ket. ir Ned. nuo 9 iki 1 val. po pietų.
3247 Emerald Ave. Chicago.

SALUTE BITTERIS
Yra geriausia gyduolė nuo galvos skaudėjimo, neturint apetito, o labiausiai užkėtėjimą vidurių. Galima gauti aptėkose ir saliunose kaina $1.00 bonka 12 bonku $9.00 kaip vartoti nurodyta ant bonkų.
SALUTE BITTER MFG.
616 W. 31-st. Chicago.
Tel. Boulevard 7351

Telef. Roosevelt 8135
Dr. A. Kaushillas. D. C.
2159 W. 21 Str. Kamp. Leavitt St.
VAL.: 1:00 iki 9 vak. Ned. 9 iki 12 ryte.
Patarimai dovanai

Tel. Lafayette 4228
PLUMBING
Kaipo lietuvys, lietuviams visados patarnauju kogeriausia.
M. YUSKA
3228 W. 38-th Street

Reikite tuos biznierius, kurie dažniausiai garsina dienraštį "Draugę".

Puikus Teatras "KERŠTAS"

3-jų Veiksmų 4-rių Paveikslų Tragedija

Rengia

Teatr. Kliubas "Lietuva" **NED., KOVO — MARCH 4 D., 1923 M.**

School Hall Svetainėj **4758 South Honore Street**

Pradžia 7:30 valandą vakare

Atsilankykite ir pamatykite vieną iš geriausių veikalų. "Kerštas" perstato senovės lietuvių santikius su Kryžiokais. Kryžiokai įsimylėję į lietuvaites, taiso pražudį Lietuvai. Lietuviai laimi karą su Kryžiokais,— plėšikais: taipgi pamatysit, kad lietuviai apsigina ne tik nuo plėšikų, bet taipgi ir nuo svetimų išdavikų. Todel nei vienas nelikite nepamatę "Keršto".

Kviečia visus!

TEATRALIŠKAS KLIUBAS "LIETUVA."

CHICAGOJE

LOUSIANA GUBERNATORIUS CHICAGOJE.

Chicagoje vieši Louisiana valstybės gubernatorius Parker. Kalbėjo jis čia susirinkime Coliseume nuo tos pačios platformos, nuo kurios anais metais šios šalies patriotas Theodore Roosevelt republikonų partijos konvencijoje skelbė "bullmooserių" platformą.

Gubernatorius kalbėjo apie Ku Klux klano pavojų šaliai. Jis patarė apsišarvoti Roosevelto buože ir atlikti pakasynas kluxeriams.

Chicagoje vedama kampanija prieš tą slaptą organizaciją.

NUO "NAMINĖS" DAUGIAU ŽUVO.

Po sekmadienio libacijų dar daugiau du žmogu žuvo nuo "moonshine" vartojimo. Vienas iš aukų yra lietuvis. Tai Joseph Gražulis, 50 metų. Jis rastas lovoje negyvas.

"SESERŲ VAJUS".

Šv. Kazimiero Vienuolyno koplyčios naudai smarkiai susitarė dirbti. Akad. Rėmėjos, vadovaujant p. Sakalienei, **Brighton Park** kolonijoje. Sekmadienyje, kovo 4 d. įvyks ten didelė ir graži pramoga naudai naujosios koplyčios. Bus graži programa, kalbos ir tt.

Brighton Pk. lietuvių kolonija nors jauna, bet turi inteligentų — vadų ir pasišventusių žmonių. O kadangi ten jau mokytojauja Seserys Kazimierietės tai Brighton Parkiečiai privalėtų tikrai gražiai pasirodyti laike Seserų Vajaus. Savieji remkime savąsias. Kazimieriečių kongregacija yra grynai lietuviška — užtai lietuviai privalo ją remti visomis išgalėmis.

Rep.

BRIDGEPORTO RENGIASI PRIE ŠV. KAZIMIERO DIENOS.

Vakare, kovo 4 d. sekmadienyje, įvyks musų parap. svetainėje nepaprasta pramoga — vakaras su užkandžiais, kuriuos pagamins ir dovanų paaukos žinoma Bridgeporto geradarė — p. P. U.

Vakaro programą išpildys **Vienuolyno auklėtinės.** Kalbės žinomas auksaburnis, **kun. B. Bumšas.** Dainuos lakštutė, chicagiečių numylėta, **p. M. Janušauskienė.** Bus tai gražiausias gavėnios vakarėlis. Visas pelnas eis naujos Seserų Kazimieriečių koplyčios naudai.

Bridgeportiečiai, susirinkite skaitlingai, visiems atsilankiusiems bus dalinami naujos koplyčios paveikslėliai. Ateikite anksti, nes bilietų vakaran jau daug išparduota iškalno. Kviečiame visus.

Rengėjos.

LIETUVOS VYČIŲ CHICAGOS APSKRIČIO CHORO NARIAMS.

Vienas lietuvis chorvedis yra pasakęs, kad "daina, — tai sielos žodis. Lietuviška tautinė daina, — tai visos musų tautos žodis". Ir ištikrųjų.

Kuriam jaunuoliui, jaunuolei, pačiame gyvenimo pavasary, nėra brangi daina? Kuris lietuvis nemyli dainų ir nedainuoja? Tokių vargu kur rasime. Nebent kokis paniurėlis, išsižadėjęs savo tėvynės, savo gimtosios kalbos nemyli lietuviškos dainos ir nenori jos dainuoti. Bet sveikame, neužkrėstame visokiais parazitais priešingais tautai ir Bažnyčiai, jaunime tokių nėra ir neprivalo buti. Sveikas jaunimas turi buti linksmas.

Mums, Vyčiams, ypatingai turi daina rupėti. Mes, Vyčiai, ypatingai turime mylėti ir branginti dainą, kaipo brangiausį tautos turtą, musų prabočių palikimą. Delto mes, Vyčiai, ypatingai turime stengtis palaikyti tą amžių paliktąją, mums bočių dovaną — dainą. O palaikyti ją nėra sunku, taip bent mums rodosi. Tik susispieskime į burį ir.. skambės musų daina kuoplačiausia.

Lietuvos Vyčius Chicagos Apskričio choras Chicagos lietuvių gyvenime sulošė didelę rolę. Tik prisiminkime praeitį. Kiek jis surengė vakarų — koncertų, kiek jis pastatė scenoje mažesnių ir didesnių operų. Ir ne veltui visos Chicagos lietuvių pagarba ir simpatija buvo teikiama Apskričio chorui.

Per pastarus du, tris mėnesius musų choras buvo paliovęs veikti, daryti praktikus. Priežasčių buvo daug, kurių čia neminėsime, nes visi Jųs gerai jas žinote. Paliovus chorui daryti praktikus, daugelis choristų-čių laukė ir klausinėjo kada musų choras vėl susirinks, vėl pradės dainuoti.

Vasario 23 d. L. Vyčių Chicagos Apskričio suvažiavime, Mark White parko salėje vienbalsiai nutarta, kad musų choras vėl pradėtų darbą dailės srityje, vėl pradėtų dainuoti. Apskričio komisija įgaliota laiškais pranešti visiems Apskričio choro nariams-ėms, kad ateinančiame penktadieny, kovo (March) 2 d., 7:30 val. vakare, Mark White parko salėje įvyksta pirmas choro suvažiavimas. Vas. 26 d. komisija išsiuntė suvirš 100 laiškų — pranešimų. Tečiau, neturėdama visų narių adresų, komisija šiuo skelbia širdingai prašydama ir tų, kurie negavo laiškų, taipat atvykti ateinantį penktadienį į Mark White parko salę. Sykiu prašomi Vyčių kuopų artymuose savo susirinkimuose paraginti kad kuodaugiausia jaunimo atvyktų prie Apskričio choro.

Štai, šįmet Apskričio choras ištroškusioms Chicagos lietuvių sieloms dainos meno žadą duoti eilę koncertų, pastatyti keletą operečių. Taigi sudarykime chorą ne iš 40 — 50 bet iš 100 — 200 dainininkų-ių!

Taigi, šen Vyčiai! Penktadieny pradedame darbą!

Komisijos vardu,

Ignas K. Sakalas.

MARGUMYNAI.

Town of Lake. — Apie metai ir pusė atgal čionai susiorganizavo "Lyros" choras. Prie "choro" priklausė netoli tuzino asmenų, visi vyrai. Ir koncertą žadėjo surengti, bet iki šioliai dar niekur nepasirodė. Žmonės sako: ne tie laikai kada Jonas paskambindavo, o Juozas su Antanu. "užtraukdavo". Dabar girdėti kalbų kad choras "susirgęs" "flu", ir visas svajones apie koncertą sunaikinęs.

Vas. 4 d. J. Elias svet. "Teatrališkas Kliubas "Lietuva" suvaidino "Kerštinga Meilė", trijų veiksmų tragediją. Vaidintojai savo užduotis atliko gerai. Žmonių nedaugiausia buvo; gal šalto oro pabijojo. Bet nežinia kodel Town of Lake korespondentai ne cit. Gal ir juos šaltis pasigavo. **Marma.**

PRANEŠIMAI.

MISIJOS.

North Side. — Trečiadieny, vasario 28 d. Šv. Mykolo Ark., bažnyčioj, prasidės šv. misijos ir bus iki kovo 6 d., gi 40 valandų atlaidai prasidės 4 d. kovo ir baigsis kartu su misijoms. Misijas duos Tėvų Marijonų kongregacijos atsižymėję misijonieriai ir garsus pamokslininkai Tėvai Pijus Andžiulis ir Andriejus Cikoto. Rytais pamaldos ir pamokslai bus 9 val., o vakarais 7:30. Nuoširdžiai kviečiu visus pasinaudoti šiomis šv. misijoms ir 40 valandų atlaidais.

Kun. A. P. Baltutis, Kleb.

PRANEŠIMAI.

Šiuomi pranešame **Am. Liet. Rubų išdirbimo B-vės 'Rubas'** dalininkams-kėms ir bendrabarbiams, jog sugrįžo iš Lietuvos vice-pirmininkas K. Mačiukas, kuris parvežė B-vės Fabrikų paveikslus ir kitus svarbius dokumentus. Taipgi plaukia laivu George Washington, linkui Amerikos, B-vės pirmininkas J. Gudžiunas.

Su visiais reikalais kreipkitės į b-vės raštinę.

809 W. 35 St. Chicago, Ill.

Valdyba.

LABD. SĄJ. CENTRO mėnesinis susirinkimas įvyks trečiadieny, vasario 28 d., Aušros Vartų parapijos svetainėj. Kviečiame atstovus-ves skaitlingai atsilankyti.

Valdyba.

A. † A.

ALBINA STANKIUTĖ

mirė vasar. 27 d., 1923, 1:45 ryte. Paliko dideliame nuliudime tėvus Tadeušą ir Kazimierą Stankus, 2 seseris Florioną ir Pranciška.

Laidotuvės įvyks pėtnyčioje, kovo 2 d., iš namų 1817 N. Talman Ave. į Šv. Mykolo bajnyčią, 8:30 val. ryte. Po pamaldų; bus nulydėta į Šv. Kazimiero kapines.

Nuoširdžiai kviečiame gimines ir pažįstamus dalyvauti laidotuvėse. Nuliudę

Tėvai ir Sesutės.

Išdirbėjai ir Importeriai Geriausių

ITALIŠKŲ

Ranka Dirbtų

Armonikų

Geriausių visam pasaulij. Garantuojamos ant dešimts metų už daug žemesnes kainas negu kokia kita firma S. V; ir Italijoj gali jas parduoti. Knyga su pilnom instrukcijom duodame pirkėjams. Mes garantuojame kad mokiniai galės groti ant armonikos iš galdu į keturius mėnesius laiko. Rašykite angliškai reikalaujant informacijų. Kataliogas siunčiamas dykai:

Ruatta Serenelli Accordeon Mfg. Co: 817 Blue Island Ave: Chicago, Ill.

PAIEŠKAU Bonifaco Rutkauski paeinančio iš Rudnikų Kaimo, Punsko parap., pirmiaus gyveno Chicagoj dabar nežinau kur. Jis pats arba kas apie jį žinote praneškite šiuo adresu:

ANTANAS SAKEVIČIUS
660 West Saratoga Street
Baltimore, Md.

PAIEŠKAU savo brolių Jono, Mykolo ir Jokymo Turauskų, paeinančių iš Kauno Rėd., Raseinių pavieto, Girdiškių parap., Ripgalių kaimo. Jis pats arba kas apie juos žinote praneškite šiuo adresu:

FRANK TURAUSKIS,
626 So. Utica St. Waukegan, Ill.

PAIEŠKAU savo brolio Antano Veiselio, paeina iš Plokščių valšč., Šakių apsk., Suvalkų rėd. Del savo paties labo tegul atsišaukia ant adreso:

FRANIS VEISELIS,
8625 10th Ave. So. Seanle, Wash.

ANT PARDAVIMO bučernė ir grocernė su namu Brighton Parke. Pardavimo priežastis savininkas išvažiuoja į kitą miesta.

Telefonas Lafayette 0950

ANT PARDAVIMO du mediniai namai 1—16 kambarių kitas 8 kambarių. Kaina $6,000.00 už abudu. Įmokėti reikia $3,000 kitus ant išmokesčio.

Mrs. ELLEN THOMPSON
510 W. 43rd St. 2-ros lubos

ANT PARDAVIMO Saldainių ir kitų mažmožių krautuvė iš priežasties turėjimo kito biznio. Atsišaukite:

4402 So. Honore St.
Chicago, Ill.

ANT PARDAVIMO medinis namas 2141 W. 22 Place 6 kambariai pagyvenimui ir 2 ant augšto. Viskas moderniškai įtaisyta, parduosiu pigiai. Atsišaukite pas savininka

1952 West 21-st Place Chicago.

REIKALINGI

Leiberiai ir Chipperiai prie foundres darbo, darbas pastovus. Atsišaukite Employment Dept.

LINK BELT CO.
329 West 39 Street
1 blokas į vakarus nuo Wentworth Avenue

REIKALINGA BUČERNE

6 flatų murinis namas ir garadžius, elektra ir kiti įtaisymai, išsimainė ant bučernės arba kitokio biznio.

Kreipkitės pas
C. P. SUROMSKI & CO.
3346 So. Halsted St.
Tel. Boulevard 9641

REIKALINGA gaspadinė prižiurėti 2 kudikius.

Atsišaukite:
STAN. GATELIS
330 Menard Street
Telef. Columbus 0027

REIKALINGAS atsakantis bučeris. Atsišaukite greitu laiku.

1314 So. 49-th Ct. Cicero, Ill.
Tel. Cicero 7923

NORĖDAMI

PIRKTI, PARDUOTI AR MAINYTI VISADOS KREIPKITĖS PAS MUS. TAS JUMS BUS ANT NAUDOS.

S. L. FABIONAS CO.

INVESTMENTS REAL ESTATE INSURANCE

809 W. 35th St., Chicago
Tel. Boulevard 0611 ir 0774
PADAROM PIRKIMO IR PARDAVIMO RAŠTUS.
Pasekmingai siunčiam pinigus ir Parduodam Laivakortes.

KAS NORIT GREIT PARDUOT PIRKT AR MAINYT.

Namus, otus, farmas, bučerses, grosernes, automobilius ir kitokius biznius. Jeigu turit kokį namą išmokėję, galiu tamstoms išmainyt ant didesnio namo. Lotus, bučernes, grosernes, automobilius mainau ant namų. Dar kas jieškot pirkt turiu visokių namų didžiausius gargenus pasiskyrimui visose Chicagos dalyse. Pas mane greitas, teisingas patarnavimas.

Ofisas atdaras nuo 9 val. ryto lig 8 val. vakaro. Septintadieniais nuo 9 lig 1 valandos po pietų.

J. NAMON
808 W. 33rd Pl., netoli Halsted St.
Tel. Boulevard 1550

2,310 LIETUVIŲ.
Gali atvažiuoti į Ameriką pradedant ateinantį liepos mėnesį

Norinčiu atvažiuoti yra dešimti kartu daugiau. Todel patariame visiems Amerikos lietuviams kurie nori atitraukti savo giminės šiais metais, kad jie pasiųstų laivakortes, affidavitus ir pinigų dabar, nes tie kurie pirmiau paduos savo prašymus tai tie galės greičiau atvažiuoti.

Mes Lietuvoje turime įsteigi speciali skyrių kuris rupinasi išgavimu visų leidimų reikalingų del važiuojančių į Ameriką. Šis skyrius suteikia patarnavimą tiems kurie yra gavę laivakortes per musų bendrovė arba jos įgaliotus atstovus.

Norintieji platesniu informacijų kreipkities laiškų arba ypatiškai.

LITHUANIAN SALES CORPORATION
414 Broadway, Boston 27 Mass
3313 S. Halsted St. Chicago.

O nelaimė! Yra daug žmonių, kurie juoksis iš tavo sielvarto! Tačiau geras draugas patars naudoti

Ruffles

pleiskanų mirtinąjį priešą. Suvilginkite Ruffles savo galvos odą kasdien per kokią savaitę laiko ir pleiskanos tuojaus pranyks. Naudokite Ruffles nuolatos ir po to, ir tuo budu užlaikykite savo galvos odą švaria ir sveika ir savo plaukus gražiais ir žvilgančiais.

Kaina 65c. aptiekose, arba prisiųskite 75c. tiesiai į labaratoriją.

F. AD. RICHTER & CO.
104-114 So. 4th St.
Brooklyn, N. Y.

ŽALIOJI LINIJA

Ant žemlapio parodo kur dabar eina mušiai lietuvių su lenkais.

Pirkite žemlapį ir žiurėkite kur yra **žalioji linija.**

Kaina 45c.

Adresuokite: DRAUGAS PUBL. CO.
2334 South Oakley Avenue Chicago, Illinois.

ONA S. POCIUS

Įžymi Lietuvių Dainininkė
Fakulteto narė ir mokytoja
Beethoveno Konservatorijos,
štai ką rašo apie

CONOVER

ONA S. POCIUS

Conover Piana kurį mes pirkome nuo Tamistu ir kurį vartojame Beethoveno Muzikos Mokykloj tapo parinktas po ilgo ieškojimo tarpe įvairių išdirbinių kuris netik išduotų gražų tona kuris turėtų pastovia garancija išdavime gero tono.

Šias kokybes turi Conover pianas. Tat-gi su malonumu siunčiame šį laišką išreiškiant pilna užganėdinimo.

Ateikite šiandein ir apžiurėkite Conover Piana. p. T.P. Durkin, Skyriaus vedėjas jums parodys visus geriausios rušies pianus.

CABLE
Piano Company
CABLE CORNER WABASH & JACKSON

GRYBAI.

Gavome iš Lietuvos daugybę pirmos rušies džiovintų grybų. Perkantiems daugiaus kaip 10 svarų duodame nuolaidą. Parduodami ir pavieniais svarais. ..

PAUL. P. BALTUTIS
901 W. 33rd Street
Chicago, Ill.

SKAITYKITE "DRAUGO" APGARSINIMUS

Ar turite "DRAUGO" Knygyno KATALOGĄ?

Jei neturite, tai reikalaukite, o mes tuojau prisiųsime.

DRAUGAS PUBL. CO.
2334 So. Oakley Avenue Chicago, Illinois.

KAUNAS!!

KAUNAS!!

Kauno Albumas

"KAUNAS" "Jame galima pamatyti visą Kauną kaip ant delno. Jame yra Valstybės Prezidento rumai, Seima rumai, įžymiausios įstaigos, bankos, krautuvės, Lietuvos streetkariai, mirusiųjų Lietuvos karžygių paminklas, puikiausios Kauno bažnyčios ir t.t. Taigi labai verta tokį albumą įsigyti. **Kaina tik 75 c.**

DRAUGAS PUBLISHING COMPANY
2334 So. Oakley Avenue Chicago, Illinois.

SKAITYKITE IR PLATINKITE "DRAUGĄ"