Katalikai pasaulionys turi šiuos uždavinį, — įnešti į šeimynas ir į visuomenę Kristaus mokslą, atnaujinti žmonių dvasią. Jėzaus Širdies viešpatavimas milijonų širdyse — tai musų užduotis. "Draugas" padės juma tą apaštalavimo darbą atlikti. Užtat, skaitykite ir platinkite "Draugą."

DRAUGAS
LITHUANIAN DAILY FRIEND

"Draugas" atstovauja [illegible] katalikų mintį, remia nuoširdžia katalikiškas draugijas sąjungas parapijas ir lietuvių kolonijas. "Draugas" džiaugiasi didele katalikiš[illegible] dori, kad toliau pasilaikytų [illegible] teisiški jausmai

No. 215 3c A COPY "Draugas," 2334 So. Oakley Avenue

CHICAGO, ILLINOIS, TREČIADIENIS, RUGSĖJO (SEPT) 11 D., 1929 M.

ENTERED AS SECOND-CLASS MATER MARCH 21, 1916, AT CHICAGO, ILLINOIS UNDER THE ACT OF MARCH 3, 1879

3c A COPY Telefonas: Roosevelt 7791

METAI-VOL. XIV

BOLŠEVIKAI VISU MANDŽIURIJOS PASIENIU VEDA PUOLIMUS

TRYLIKA SOVIETŲ ŠNIPŲ MIRIOP NUBAUSTA MANDŽIURIJOJ

Diplomatai Užimti Europos Unijos Klausimu

ARABAI REIKALAUJA, KAD ŽYDAI IŠSIŽADĖTŲ PALESTINOS

BOLŠEVIKAI VISU PASIENIU PUOLA KINIEČIUS

MUKDENAS, Mandžiūrija, rugs. 11. — Anot žinių, bolševikų kariuomenė visu Mandžiūrijos 2,000 mailių ilgu pasieniu vakar atnaujino puolimus.

Smarkiausias mūšis eina Mančuli šone.

TRYLIKA KOMUNISTŲ PASMERKTA MIRIOP

MANČULI, Mandžiūrija, rugs. 11. — Kinijos policija čia suėmė 13-ą sovietų šnipų ir karo teismas visus pasmerkė mirti. Nubausti už sabotažą ir gyventojų kurstymą prieš teisotą valdžią.

NAUJAS SOVIETŲ KINIJAI ĮSPĖJIMAS

MASKVA, rugs. 11. — Nusakyta Maskvos su Kinija taika nesipildo, pareiškia bolševikai, kadangi kiniečiai taikos derybų vengia ir visu Siberijos—Mandžiūrijos pasieniu puola rusus.

Maskva per Vokietiją Kinijai pasiuntė naują notą — galutiną reikalavimą. Reikalauja tuojaus nutraukti puolimus, nes kitaip Kinija labai skaudžiai už tai atsakysianti.

VISUR ATMUŠAMA SOVIETŲ KARIUOMENĖ

MUKDENAS, Mandžiūrija, rugs. 10. — Mandžiūrijos valdžia oficialiai pranešė, kad bolševikų kariuomenė, pirmiau apgriovus ir sudeginus, užėmė miestelį Pograničnaja. Bet po trijų dienų kruvinos kovos bolševikai iš ten išmušti.

Taipat atmuštas bolševikų puolimas ant Tungning sodžiaus.

Mančuli šone bolševikai bombardavo kiniečių pozicijas ir po to iškėlė puolimą. Bet atmušti.

Bolševikų kariuomenė įsibriovusi į Sui Yan distriktą, tarp Amuro ir Ussuri upių.

EUROPOS DIPLOMATAI UŽIMTI BRIANDO SUMANYMU

GENEVA, rugs. 11. — Europos diplomatai, kurie dalyvauja T. Sąjungos suvažiavime, daug užimti Francijos ministerių pirmininko Briando sumanymu įkurti Europos Jungtines Valstybes.

Kai-kurie diplomatų į tą sumanymą džiaugsmingai atsineša. Bet dauguma neturi pasitikėjimo pačiu Briandu. Gal to sumanymo pagrindo yra kas tokio slepiamo, pažymi kiti.

NAUJOS VALSTYBĖS T. S. TARYBOJE

GENEVA, rugs. 11. — Iš T. Sąjungos tarybos Chile respublika išėjo. Tad į jos vietą priimta Peru respublika. Rumunijos vietą užėmė Jugoslavija. Lenkija išnaujo išrinkta tarybon.

BANKRUTIJO NORVEGIJOS KOMUNISTAI

OSLO, rugs. 11. — Norvegijos komunistų partija bankrutijo ir todel visi partijos skyriai suardyti.

Prieš partiją iškelta byla. Vienas gydytojas partijai paskolino 2,000 dol. ir negalėjo tos paskolos atgauti. Kada partijos viršaičiai pašaukti teisman, jie pranešė, kad partija jau negyvuojanti, benkrutijus.

MŪŠIAI VISU PASIENIU

SHANGHAI, rugs. 10. — Anot apturimų žinių, kuone visu Siberijos—Mandžiūrijos pasieniu jau kelinta diena eina kiniečių su bolševikais mūšiai.

Abi pusės didelius nuostolius turi ypač m. Pograničnaja šone. Tą miestelį bolševikai apgriovė armotų šoviniais ir bombomis iš orlaivių. Sunaikinta geležinkelio stotis.

Kinijos valdžia, kaip praneša, dar daugiau kariuomenės siunčia į Siberijos pasienį.

Daug pabėgėlių supludę į Harbiną, Mandžiūrijoj.

BRITAI POLICININKAI Į PALESTINĄ

JERUZALĖ, Palestina, rugs. 11. — Britų policijos viršininkas Palestinoje pranešė, kad Londone rekrutuojama 100 specialių policininkų, kurie į šį kraštą bus prisiųsti.

ARABŲ VADO PAREIŠKIMAS

JERUZALĖ, rugs. 11. — Arabų vadas, žinomas vardu "didysis mufti", pareiškia, kad tarp žydų ir arabų taikos taip ilgai nebus, kol žydai neišsižadės svajonių apie savo valstybės atgaivinimą Palestinoje.

BRITŲ ORO JĖGŲ VIRŠININKAS PALESTINOJ

JERUZALĖ, rugs. 11. — Britų valdžia išsprendė, kad palaikyti Palestinoje reikalingą taiką ir ramybę reikalingas mažas britų kareivių skaičius. Jų vietą turi užimti militariniai lakūnai.

Tuo tikslu čia atvyko oro jėgų vice-maršalas Dowding ir jam pavestas visam krašte militarinis veikimas. Jis veiks iš oro. Bus prisiųsta daugiau orlaivių ir lakūnų.

NUSKENDO ŠVEDŲ GARLAIVIS

LONDONAS, rugs. 11. — Iš Kopenhageno praneša, kad nuskendo švedų garlaivis Heimdall, suskilęs ant povandeninių uolų. 40 keliauninkų ir 30 įgulos išgelbėta.

100 ŽUVĘ SU SUOMIŲ GARLAIVIU

LONDONAS, rugs. 11. — Su audros sulamdytu suomių laivu "Kuru" nuskendo apie 100 asmenų, daugiausia vaikai. Anksčiau buvo pranešta, kad nuskendę 80.

MEKSIKONŲ RIAUŠĖS

CIUDAD JUAREZ, Meksika, rugs. 11. — Apie 5,000 meksikonų susirinko rinkti kongresan atstovą. Kilo riaušės ir muštynės. Numalšino pašaukta kariuomenė.

ATMETĖ DARBININKŲ REIKALAVIMUS

ROMA, rugs. 11. — Italijos darbininkai reikalavo visose dirbtuvėse turėti savo komitetus spręsti iškilusius kokius-nors tarp darbininkų ir dirbtuvių vedėjų ginčus. Valdiška darbo komisija atmetė tą darbininkų reikalavimą.

KARALIUS ALFONSAS MYLĮS DARBĄ

LONDONAS, rugs. 11. — Ispanijos karalius yra Francijoj. Laikraštininkams jis pareiškė, kad jei jam nebūtų buvę lemta būti karaliumi, šiandie gal jis būtų dirbęs kokioj automobilių dirbtuvėj. Nes jis mylįs darbą.

15 ŽUVO LAIVE

ROTTERDAM, rugs. 11. — Tempiamam į sausuosius dokus čia britų kubiliniam laive įvyko baisus sprogimas. Tuo laiku laive buvo daug darbininkų ir įgulos. 15 žmonių sudegė arba nuskendo. Keliolika sužeista.

SVARBUS CHEMIKŲ SUSEKIMAS

MINNEAPOLIS, Minn., rugs. 11. — "American Chemical" Draugijos suvažiavime iškelta aikštėn, kad ūkininkai iš kornų (kukuruzų) stiebų gali gamintis gazo virimui ir šviesai. Ir esą lengva tas atlikti. Reikalingas tik nedidis geležinis kubilas sukapotus stiebus rauginti. Iš rauginimo pasidaro gazas.

APIPLĖŠTA VIENUOLYNO KOPLYČIA

HOLLYWOOD, Cal., rugs. 11. — Apiplėšta Nekalčiausios Širdies vienuolyno koplyčia. Pagrobta 300 svarų statula iš Nukryžiavimo grupės ir brangenybės.

GALLUP, N. M., rugs. 11. — Prekybos departamento lakūnybės reikalais biuras pradeda tardymus apie didelio metalinio orlaivio susidaužymą į Taylor kalną. Kaip žinoma, 8 žmonės žuvo. Ieškoma tos nelaimės riežastis.

MONSIGN. SEIPEL GAL VĖL BUS PAKVIESTAS VALDŽION

VIENNA, Austrija, rugs. 11. — Čia ir visoj Austrijoj kalbama ir nusakoma, kad ateinančią žiemą visos politinės Austrijos partijos išnaujo į kanclierius pakviesiančios buvusį kanclierį monsignorą Ig. Seipel, kurs šiandie profesoriauja. Visos tarpusaviai kovojančios politinės partijos, net ir socialistai, yra vienodos nuomonės, kad tik monsign. Seipel gali respubliką patvarkyti ir išmintingai valdyti. Tai delto, kad juomi visi pasitiki. Kur yra pasitikėjimo, tenai gyvuoja ramybė ir tvarka.

Mons. Seipel iš valdžios pasitraukė, kada prieškrikščioniškos partijos nuolat priešinosi jo sumanymams. Gi priešinosi vien delto, kad jis yra kunigu. Socialistai juom daug pasitikėjo. Bet jo neapkentė kaipo kunigo.

CHICAGO IR APYLINKĖS. — Saulėta ir vėsu.

CHICAGOJE

20 PATRAUKTA TIESON

Cook apskrities "grand jury" išsprendė patraukti tieson 20 taip vadinamų "bucket shop" vedėjų ir jų darbininkų. Tai yra tie, kurie parduoda žmonėms niekam vertus visokius šėrus arba negyvuojančias savastis. Tie žmonės tūkstančius žmonių yra nuskriaudę ir tik pastaraisiais laikais apskrities prokuroro ofisas juos ėmė spausti.

Nusirito su automobiliu

Nuo Sheridan road tilto, tarp Lake Forest ir Fort Sheridan, automobiliu važiuodama į pakalnę nusirito Miss Felicite Buhl, 17 metų.

Lake Forest policija ją ištraukė iš parvirtusio automobiliaus. Turi nulaužtą koją ir šiaip sužeista.

Papuolė 26 raudonieji

Teisėjas J. H. Lyle išsprendė, kad areštuoti 26 komunistai agitatoriai turi būt pavesti "grand jury" ir teisiami einant valstybės išdavybės įstatymu.

Apskrities lakūnas policmonas

Cook apskrity pradėjo eiti pareigas policmonas lakūnas, majoras R. Royce. Pirmoje vietoje jis prižiūrės, kad apskrities ribose orlaivius valdytų vien registruoti, ty. tikri, lakūnai. Tada būsią mažiau nelaimių.

Apkraustė keturis maldnamius

Aną naktį Evanstone plėšikai apkraustė net keturis protestantų maldnamius. Suskaldė viduj rastus "seifus" ir pagrobė apie 2,400 dol. pinigais ir čekiais.

Illinois Darbo F. suvažiavimas

Illinois Darbo Federacija turi metinį suvažiavimą mieste Rock Island'e.

DR. ECKENER PAGERBTAS

HAMBURG, Vokietija, rugs. 11. — Hamburg-American garlaivių bendrovės direktoriai išsprendė, kad žinomas orlaivio "Graf Zeppelin" komendantas Dr. Eckener ir jo žmona kaip ilgai gyvi būsią šios bendrovės garlaiviais gali veltui kur tik nori keliauti.

ĮKRITO Į NEMUNĄ

Rugpiūčio 19 d. vakare ties Kanto gatve įkrito į Nemuną B. Einikaitė, tačiau praeiviams pasisekė ištraukti iš vandens dar gyvą. "R."

ŽINIOS IŠ LIETUVOS

GENERALINIS LENKIJOS IŠPARDAVIMAS

Vilnius. VIII. 20 (Elta). — Vilniaus vaivados įsakymu, sukonfiskuotas endekų organo "Dziennik Wilenski" nr. 185 už straipsnį "Fanfaronada." Tame straipsny laikraštis ypatingai smarkiai puola vadinamąjį sanacinį liogerį, sakydamas "tai, kas dabar darosi pas mus, yra generalinis Lenkijos išpardavimas en gros et en detail, pardavinėja privačiai savininkai, privesti iki kraštutinumo, pardavinėja ir tie, kurie visą Lenkiją laiko savo privatiška nuosavybe... ir kas blogiausia, kad pardavinėja už grašius, lyg kad Lenkija būtų paskutiniu bankrotu. O visoki "glosai prawdy" ploja iš didelio pasitenkinimo." Bendrai, visas straipsnis pilnas aštriausio puolimo tiek atskirų pilsudskininkų veikėjų, tiek visos jų politikos.

GAIDYS UŽKAPOJO VAIKĄ

Operos artisto p. Byros vaikas mirė sukapotas gaidžio

Operos artisto p. Byros šeimą ištiko netikėta nelaimė.

Šią vasarą jis su šeima atostogavo savo tėviškėj Panemunėlio valsčiui.

Ten, pasirodo, pasitaikė, matyt, didelis ir reto piktumo gaidys, kuris taip sukapojo p. Byros apie metų amžiaus vaiką, kad šis mirė.

Gaidys smūgius padaręs vaikui į pakaušį.

Tai retas atsitikimas, kad gaidys užkapotų žmogų.

"L. Ž."

ATVYKO SENATORIUS SERRARENS

Olandijos senatorius, krikščioniškųjų darbininkų profesinių sąjungų internacionalo pirmininkas p. J. S. Serrarens rugpiūčio 19 d. atvažiavo į Kauną. Jis susipažins su mūsų darbininkų, mažažemių ir naujakurių gyvenimu. Garbingasis svečias su prof. Pr. Dovydaičiu ir dr. K. Ambrozaičiu važinėjo po Suvalkų kraštą ir vietoje susipažino su darbininkų padėjimu. Vakare svečiui zitietės su kan. P. Dogeliu prieky iškėlė vaišes, kuriose dalyvavo ir keletas žymesniųjų Lietuvos katalikų darbuotojų. "R."

SKĘSTA PANELĖS

Rugpiūčio 19 d. besimaudydama Nemune apie 14 valandą nuskendo Janina Rakauskaitė, 18 metų mergaitė. Ji tarnavo "Vyties" bendrovės knygyne. "R."

NUŠOVĖ BEBĖGANT

Rugpiūčio 18 d. 23 valandą Virbalio stoties sode, kur buvo pasilinksminimas, vienas pasienio policininkas pastebėjo įtartiną pilietį.

Pranešus apie tai sargybos viršininkui, iš nepažįstamojo buvo pareikalauta parodyti dokumentus.

Tačiau jis atsakė, kad dokumentus paliks namie, bet juos galįs parodyti. Jis buvo suimtas ir varomas į nuovadą ištirti, bet pakeliui, suradęs tinkamesnę progą, mėgino pabėgti. Sargybiniai paleido vieną šūvį į viršų, bet tam nepaklausius antrą—į jį. Pabėgėlis norėjo perlįsti per vielų tvorą ir pasprukti į kažkokį sodą, bet tuo pačiu momentu buvo mirtinai sužeistas. Sužeistasis netrukus vietoje mirė.

Apžiūrėjus lavoną geležinkelių policija rado vidaus pasą Hermano Šeikušo vardu ir Leibikio atsargos liudijimą. Tačiau jo tikra pavardė yra Leidikaitis. Jis kilęs iš Vilkaviškio apskrities ir valsčiaus. Ligi tol jis gyveno Kybartuose neįsiregistravęs policijoj. Greičiausiai nukautasis bėgo nenorėdamas išduoti savo asnies, nes gyveno svetimu vardu prisidengęs. "R."

DARBO FEDERACIJA GYVUOJA

Jurbarkas. Rugpiūčio mėn. 11 d. įvyko Jurbarko Darbo Federacijos skyriaus susirinkimas. Susirinkimas buvo gyvas ir įdomus, daug buvo atsilankę ir svečių, kurių tarpe matėsi ir jurbarkiečių mylimas dr. K. Ambrozaitis. Stud. J. Januška skaitė paskaitą "Naujakusių ekonominis klausimas." Perrinkta nauja valdyba, kurion pateko draugai: Kost. Bajerčius, J. Krikščiūnas ir Ant. Norkaitis. Po susirinkimo įsirašė 10 naujų narių. "R."

PERKŪNO AUKOS

Iš Trakų apskrities gauta žinia, kad rugpiūčio 19 dieną Giedraičių valsčiuj Vaikučių polivarke perkūnas trenkė į Jurgio Graužinio kluoną. Jame buvo sukrauti visi rugiai ir dobilai. Kluonas su visa manta sudegė. Nuostolių padaryta apie 17,000 litų. Be to, perkūnas pritrenkė ten buvusius du darbininkus. "R."

PINIGŲ KURSAS

Lietuvos 100 litų	$19.00
Britanijos 1 sv. sterl	4.8[illegible]
Francijos 100 franko	3.9[illegible]
Belgijos 100 belgų	13.8[illegible]
Italijos 100 lirų	[illegible]
Vokietijos 100 marki	[illegible]

"DRAUGAS"

Išeina kasdien, išskyrus sekmadienius

PRENUMERATOS KAINA: Metams — $6.00, Pusei Metų — $3.50, Trims Mėnesiams — $2.00, Vienam Mėnesiui — 75c. Europoje — Metams $7.00, Pusei Metų — $4.00, Kopija .02c.

Bendradarbiams ir korespondentams raštų negrąžina, jei neprašoma tai padaryti ir neprisiunčiama tam tikslui pašto ženklų.

Redaktorius priima — nuo 11:00 iki 13:00 val. kasdien.

Skelbimų kainos prisiunčiamos pareikalavus.

Skelbimai sekančiai dienai priimami iki 5 val. po piet.

"DRAUGAS"

LITHUANIAN DAILY FRIEND

Published Daily, Except Sunday.

SUBSCRIPTIONS: One Year — $6.00, Six Months — $3.50, Three Months — $2.00, One Month — 75c. Europe — One Year — $7.00, Six Months — $4.00, Copy — .02c.

Advertising in "DRAUGAS" brings best results.
Advertising rates on application.

"DRAUGAS" 2334 So. Oakley Ave., Chicago.

DIENOS KLAUSIMAI

50 DOLERIŲ PROPAGANDAI.

Amerikos lietuvių visuomenė dabartinei Lietuvos vyriausybei nėra palanki. Del ko taip — ir aiškinti, berods, nereikia.

Amerikiečiai priprato prie demokratingos tvarkos gyventi ir laisvai, nei kieno nevaržomai veikti, kuomet Lietuvoje įvesta diktatura, prie kurios organizacijų, spaudos ir net asmens laisvė yra suvaržyta. Amerikiečiai gerbia konstituciją, kuomet Lietuvoje ji po kojų paminta.

Prie tokių aplinkybių ir norėti negalima, kad Amerikos lietuviai butų palankus tokiai vyriausybei, kuri užurpavo tautos teises ir suvaržė konstitucijos garantuotą piliečių laisvę ir bendrai — asmens neliečiamybę.

Gal ne vienam iš diktaturos šalininkų ir čia norėtųsi panaudoti tuos pačius metodus, kaip Lietuvoje, uždaryti musų spaudai "burną" ir uždrausti gyvu žodžiu kalbėti apie Lietuvos vidaus politinę padėtį. Jei butų galima, ir čia prievarta butų norima priversti nusilenkti tautininkų vyriausybei. Tačiau to padaryti negali, nes mes gyvename laisvoje šalyje.

Tautininkams, ypač p. Voldemarui, kuris ir šiandien dar nėra atsiskaitęs iš tų pinigų sumų, kurios buvo siųstos jo vardu, kaip Lietuvių tautos atstovui, vykusiam į Paryžių tėmyti taikos konferencijos eigą, labai norėtusi Amerikos lietuvius pakreipti į savo pusę. Bet kaip?

Gavome žinių, kad tautininkai prie to nusprendę eiti propagandos keliu. Einą gandai, kad tam tikslui busią paskirta 50,000 dolerių valstybės pinigų. Vienas musų korespondentas mums taip praneša:

"Kaip žinoma, prieš dvejetą metų Lietuvoj buvo įsteigtas savaitinis laikraštis "Musų Rytojus". Jis dabartinės vyriausybės buvo subsidijuojamas ir valdžios žmonių palaikomas; iš kitos pusės budamas prisidengęs nepartingumo kauke, jis turėjo neblogo pasisekimo. Bet paskutiniu laiku jo orientacija pradėjo krypti "vilkiškos" politikos linkme, o artimiausioj ateity jis turi visiškai pereit "Vilkų" štabo žinion. Jo sumanytojams tenka pasitraukti. Bet jiems duodama atlikti tokia pat misija Amerikos lietuvių tarpe, butent deleguojamas vienas asmuo Amerikon, kad jis ten įkurtų tariamą nepartinį laikraštį, kuris, išsiplatinęs, ir tenai, Amerikoj, paskui turės remti Lietuvos "vilkų" žygius. **Tam tikslui tas asmuo gaus iš vyriausybės gana didelę pinigų kruvą, apie 50 tukstančių dolerių.** Suprantamas dalykas, kad tas misionierius atvažiuos visai kaipo privatus asmuo ir jokių vyriausybės įgaliojimų visai nerodys, bet, reikalui esant tą gal ir užginčys".

Matotė, kokių priemonių tautininkai žada imtis, kad ir mums Voldemaro diktaturą "prigydžius".

Ką toks tautininkų žygis reikštų, patys skaitytojai gali tai suprasti. Lietuvos piliečiai užkraunami mokesčiais, Šiaurės Lietuva badauja, neva del lėšų stokos uždaromos mokyklos, del tos pačios priežasties siaurinama Lietuvos universiteto autonomija, atimama arba mažinama pašalpa katalikų mokykloms, visur matoma trukumai, ir užsienio paskolos reikalingumas, o tuo tarpu tautininkų partijos propagandai manoma (o gal jau paskirta) 50 tukstančių dolerių! Toks elgėsys iššauks didžiausio pasipiktinimo, o ir griežtų protestų.

Galų gale tai bus išmetimas taip reikalingų Lietuvai pinigų į balą. Tautininkų propaganda nė spaudoje, nė gyvu žodžiu čia neturės jokio pasisekimo. Didžiausia agitacija ir gudriausia propaganda nepakeis Amerikos lietuvių visuomenės demokratinio nusistatymo.

GEDIMINO ORDENAI AMERIKIEČIAMS.

Kaip rašo Lietuvos spauda, Gedimino ordenais bus apdovanota ir penkiasdešimt amerikiečių, žymesnių lietuvių veikėjų. Dabar jau sudaryta tam tikra komsija, kuri tuos 50 vertų ordeno išrinks. Paskum jiems ordenai geresne proga bus iškilmingai įteikti. O tie, kurie ordenų negaus, irgi nebus pamiršti: jų pavardės bus įrašytos speciališkoje amerikiečių knygoje Karo Muziejuj. Be to, ten bus sužymėti ir visi jų nuopelnai.

"L. Žinios" rašo, kad V. Gustainiui ilgiau Genevoj užtrukus "Liet. Aido" redaktorium numatomas dr. Purickis, žurnalistų sąjungos pirmininkas.

ĮVAIRŪS STRAIPSNIAI

LIETUVI, NEUŽMIRŠK VILNIAUS!

Spalių 9 dieną minėsime liudnas metines sukaktuves, kuomet "bracia polaci" viliugingu budu užgrobė musų senąją sostinę, Lietuvos širdį — Vilnių. Spalių 9 dieną kiekvienas tikras lietuvis daro tvirtą pasiryžimą kovoti taip ilgai, kol Vilnius ir vėl bus grąžintas lietuviams.

Vargų istorijoje rasime analogingą atsitikimą, kur taip begėdiškai butų paniekinta sutartis ir duotasai žodis, nes vos dvi dieni po Suvalkų sutarties pasirašymo, kuriąja einant Vilnius, Gardinas ir kitos grynai lietuviškos žemės pripažintos Lietuvai, bet rašalas dar nenudžiuvęs buvo, kaip paties lenkų galvos ir vado Pilsudskio įsakymu generolas Želigovskis su galicijonų gauja, pasivadinusių "tuteiši", apgaulingu budu iš užpakalio puolė lietuvius ir spalių 9 dieną, 1920 m., užgrobė Vilnių.

Viso pasaulio lietuviai, nežiurint kur jie gyventų, šias Vilniaus užgrobimo sukaktuves mini ir primena augančioms kartoms biaurų lenkų plėšrumo ir begėdystės žygį.

Amerikos lietuviai kaip praeity, taip ir šįmet, kur tiktai randasi didesnis burelis, šias liudnas sukaktuves privalo tinkamai paminėti. Bažnyčioje laikoma pamaldos už žuvusius Lietuvos karžygius, salėse prakalbos, tai dienai pritaikinti koncertai, lošimai ir t. t. Vienokiu, ar kitokiu budu, sulig vietos aplinkybių, bet visi privalo šias sukaktuves minėti ir garbingai žuvusius lietuvių karžygius tinkamai pagerbti.

Nežiurint mus visų dedamų pastangų, Vilniaus mes neatgausime be pačių vilniečių pagalbos, gi vilniečiai yra gana dikčiai sulenkinti, tautiniai dar nedaug susipratę ir prie to materialė jų padėtis labai bloga. Jie savo lėšomis labai mažai kas gali leisti savo vaikus aukštesnėn mokyklon — gimnazijon; jiems butinai reikalingą musų pagalbą, nors mokslo įrankiams knygoms įsigyti. Vilniaus Lietuvių Labdarių draugijos Komitetas savo lėšomis užlaiko Didžiojo L. K. Vytauto gimnaziją, keletą pradžios mokyklų ir amatų mokyklų su keliolika prieglaudų karo našlaičiams. Tų visų įstaigų užlaikymas reikalauja daug išlaidų, kurios neturtingiems vilniečiams labai sunku pakelti, todel visi geros valios lietuviai, minėdami Vilniaus užgrobimo sukaktuves, prašomi tų sukaktuvių minėjimo pajamas skirti Vilniaus Labdarių Draugijos Komitetui aukščiau minėtoms kulturinėms įstaigoms palaikyti.

Tiktai tautiniai susipratę vilniečiai lietuviai galės atkovoti Lietuvos pavergtąjį Vilnių, tiktai musų padedami vilniečiai greičiau apsišvies ir tautiniai atbus, gi kuomet jie bus tautiniai tvirtai susipratę, kuomet jų dvasia bus nepergalima ,tuomet tiktai, musų padedami, jie nusikratys lenkų jungą, tiktai padėkime jiems apsišviesti, padėkime jų jaunuomenei pasiekti bent pradžios ir vidurines mokyklos mokslą, tuomet Vilniaus išvadavimas bus užtikrintas.

Spalių 9 dieną, Vilniaus gedulio dieną, visi minėkime, gi tos dienos pajamas skirkime Vilniaus lietuvių švietimui, o Vilnius bus musų!

K. J. Krušinskas,
Fed. Sekret.,
180 Hale Avenue,
Brooklyn, N. Y.

PASILIKSIĄS IŠTRĖMIME.

Kada po nepavykusio vokiečiams karo Vokietijos imperatorius pabėgo į Olandiją ir kada Vokietija pakeista respublika, pirm visako išėjęs nepaprastas įstatymas, kuriuomi buvusiam imperatoriui buvo uždrausta gryžti į savo šalį. Tas uždraudimas buvo laikinas. Sakomam įstatymui praeitą pavasarį laikas pasibaigė. Vokietijos parlamentas jam laiko neprailgino ir štai imta spelioti, ką apie tai mano patsai buvusis imperatorius. Spaudos atstovai ne kartą mėgino jį Olandijoj matyti ir iš jo tuo reikalu žodį išgauti. Vis nepavyko.

Dabar artimieji buvusiam imperatoriui asmenys paduoda, kaip jie sako, teisingų žinių apie buvusio imperatoriaus nusistatymą. Butent, jis jokiu budu nemano gryžti į savo šalį, kur jam ilgiausius metus puikiai gyvenosi. Bet jo noras esąs jam mirus buti palaidotu savo šaly, Postdame, šale savo žmonos imperatorienės Augustos Viktorijos.

Kad buv. imperatorius nenori Olandijos apleisti, yra daugelis priežasčių ir kliučių. Svarbiausioji priežastis, tai jo išdidybė. Jis nenori tiek nusižeminti, kad gyventi respublikoj, kur nesenai buvo galinguoju valdovu.

Be to, yra ir įvairių techniškų kliučių. Nors jis šiandie vokiečių tautoje yra turtingiausiu žmogum, nes turi didelius žemės plotus, bet nebeturi Vokietijoj didelių nuosavų rumų, nei vienos pilies, kur galėtų gyventi. Kad įsigyti atatinkamus puošnius rumus, jam prisieitų daug pinigų išleisti, toli daugiau, negu šiandie išleidžia budamas Doorn'e, Olandijoj.

Be to, Vokietijoj gyvendamas jis turėtų mokėti aukštus valdžiai mokesčius. Tai butų nereikalinga nauja našta, kada jis šiandie savo lėšomis turi išlaikyti daugybę savo dinastijos narių.

Tuo buvusio imperatoriaus nusistatymu daug susirupinę vokiečiai monarchijos šalininkai. Visais laikais jie darbavosi už monarchijos atgaivinimą, gi dabar baigia nykti jiems paskutinė viltis.

ŠKAITYKITE IR PLATINKITE "DRAUGĄ".

NAUJI RINKINIAI CHICAGOS GAMTOS MUZĖJUI.

Atvaizde matome Harold J. Coolidge, kuris Kelly — Roosevelt ekspedicijoj Indo — Kinijoj nušovė ir Chicagos Gamtos muzėjun pargabeno naujų rinkinių paukščių. H. Coolidge yra buv. prezidento Coolidge giminaitis ir narys Harvardo universiteto štabo.

PROTOKOLAS

(Tęsinys).

Centro iždininko raportas:

"Per šiuos 1928 — 1929 metus Federacijos iždininko veikimas buvo labai siaurose ribose: money order'ių ir čekių nuo Federacijos sekretoriaus priėmimas ir Federacijos valdybos nurodymu išmokėjimai.

Esu priėmęs Federacijos iždan $2,430.44
Esu išmokėjęs 2,235.04

Federacijos ižde liko $195.40

Kun. J. Švagždys, ižd."

Iždininko raportas vienbalsiai priimamas.

Sumanymų priėmimas.

Sumanymų ir rezoliucijų komisijos vardu p-ni A. Nausėdienė skaito kongresui atėjusius sumanymus, iš kurių šie priimami:

1) Devynioliktasis Federacijos Kongresas pakeičia organizacijų ir draugijų narių mokesčius į Federacijos centrą. Vietoje mokesčių po 6 centus nuo nario, ateity visos centralinės, kaip fraternalės taip idėjinės, organizacijos mokės į centrą mažiausia dešimts dolerių į metus, o visos draugijos, kuopos bei kliubai mokės mažiausią po vieną dolerį į metus.

2) Kongresas ragina visas lietuvių katalikų kolonijos laikyti metines konferencijas. Pagiria tas kolonijas, kuriose tokios konferencijos jau yra laikomos.

3) Kongresas ragina lietuvius vienytis su ukrainiečiais kovoje su bendru priešu — Lenkija.

4) Pavesta busiančiam centro raštininkui pervažiuoti lietuvių kolonijas, kad prijungus visas lietuvių katalikų organizacijas ir draugijas po Federacijos veliava.

5) Kongresas paveda busiančiai centro valdybai imtis griežtų priemonių išrinkti paskolintus pinigus iš tų asmenų, Amerikoje ir Lietuvoje, kurie eidami mokslus pasiskolino iš Federacijos, o dabar jau yra mokslus baigę ir pasiturinčiai gyvena, bet paskolos grąžint nesistengia. Iš grąžintųjų gi paskolų Federacija pasižada ir toliau šelpt neturtingus katalikus studentus.

6) Kongresas pageidauja, kad Federacijos skyriai rupintusi surengti, veltui — be įžangos, literatinius — moksliškus vakarus, kaip tai, paskaitas, prakalbas, judamus paveikslus, etc.

7) Išklausius p. Gasparaičio pranešimą apie Lietuvių Filmų Bendrovės susiorganizavimą, kongreso dalyviai tą darbą užgyrė ir pažadėjo moralę paramą.

Rezoliucijos.

Federacijos XIX kongrese priimamos sekamos rezoliucijos:

1 Jaunimo klausimu.

L. R. K. Fed. XIX Kongresas, išklausęs referato ir kalbų "Jaunimo klausimu" nutaria:

1) Raginti visus lietuvius tėvus siųsti savo vaikučius į lietuvių parapijines mokyklas.

2) Kongresas kviečia visą lietuvių jaunimą dėtis į L. Vyčių organizaciją.

3) Pataria lietuvių parapijoms ir kolonijoms steigti jaunimui patogias sporto užeigas, kliubus ir gimnazijas.

4) Kreipia domės mokyklų vedėjams, kad laikas susirupinti daugiau įnešti lietuviškos dvasios į vaikučių auklėjimą.

5) Kongresas mano, kad lietuvybės palaikymui yra butinai reikalinga, kad tėvai mokytojai ir musų vadai su augančia Amerikos lietuvių karta kalbėtų kuodaugiausiai lietuviškai.

6) 19 Federacijos Kongresas su džiaugsmu sutinka žinią, kad Lietuvių Kolegijos įkurimas artėja, Kunigams Marijonams skiriant Kolegijos Vajui vesti savo vienuolijos narį, Kolegijos Direktorių kun. Dr. J. Navicką.

Užtat Kongresas nuoširdžiai ragina visas lietuvių kolonijas, parapijas, draugijas ir pavienius asmenis, ypač Federacijos skyrius gausiai paremti pastangas sukelti reikalingų lėšų Kolegijai įkurti.

2 Už bendrąjį Katalikų veikimą.

19 Fed. Kongresas randa reikalinga paskatinti visus lietuvius katalikus prie bendrojo veikimo, nes katalikų akcija, sulyg Šv. Tėvo Pijaus XI daugelio nurodymų, yra privalomas visiems katalikams. Kongresas konstatuoja, jog Amerikos lietuvių katalikų veikimo centras yra L. R. K. Federacija, į kurią privalėtų dėtis visos katalikų draugijos, organizacijos ir pavieniai žmonės. L. R. K. Fed. yra vienintėlė organizacija, kuri subendrina visą lietuvių katalikų veikimą.

Todel 19 Fed. Kongresas ragina visų kolonijų visas draugijas susiburti į šią A. L. R. K. tvirtovę, kuriant, kur nėra, Federacijos skyrius, o visur kitur padauginti bendrąjį katalikiškąjį veikimą, nes ten yra gyvenimas kur yra veikimas, o be bendrojo katalikiškojo veikimo Lietuvių kolonijos išnyks.

3 Blaivybės klausimu.

19 Fed. seimas pagiria pilnųjų Blaivininkų pastangas įkurti visose lietuvių kolonijose blaivininkų kuopas, ir prašo dvasios vadų ir did. gerb. klebonų pagelbėti šiame blaivinimo sunkiame darbe.

4 Vilnius.

A. L. R. K. Fed. 19 Kongresas ragina Lietuvos visuomenę ir jos valdžią nenuilstamai siekti Vilnių ir Lenkijos užgrobtąją Lietuvos dalį atvaduoti.

Fed. 19 Kongresas sveikina ilgų metų darbuotės patrijotę p-nią Em. Vileišienę ir pažada galimą pagelbą jos pastangose palaikyti pavergtosios Lietuvos kulturinius židinius.

5 Pasaulinė paroda.

Fed. 19 Kongresas pozityviai remia Pasaulinę Parodą Chicagoje. Kviečia visas lietuvių kolonijas sudaryti planus, kaip lietuvių tauta bus atstovaujama Chicagos Pasaulinėje Parodoje 1933 metais.

(Bus daugiau)

Prašau Į Mano Kampelį

Prof. Kampininkas

Apie ciciiistinį Ciceros "kipšą".

Lygiai metai atgal, Ciceros "kipšas" buvo labai susisielojęs katalikų padėtimi. Uodegą paslėpęs, visur lindo tarp parapijonų, kad suardžius jų vienybę. Buvo organizuojami valkatos, kad sukėlus šiaudinius katalikus prieš kleboną.

Tarpe kitų, ir didysis žmogus buvo pakinkytas "kipšo" vežiman, ir jis jam nuolankiai tarnavo delto, kad, metai atgal, "Drauge" num. 205 rugp. 29 d., 1928, tarp kitko buvo pasakyta: "Tikiu, kad ciceriečiai visai apsivalys nuo "kipšo", o didysis žmogus, kurį "kipšas" pavartojo kaipo įrankį, duos tinkamą atsakymą; to nepadarius, tikrieji katalikai jį įtrauks į šiaudinių katalikų eiles".

Dabar vėl "kipšas" peklišku balsu suvaitojo, kad kun. Vaičiunas leidžia parapijonų gerovei "Pranešėją" ir padaužų gazietoj (num. 203) Ciceros žiniose jis uodegos ilgumo špaltoj visokių nesąmonių priplepėjo.

"Kipšui" labai nepatinka "Pranešėjas", kad jame kun. Vaičiunas ragina tėvus leisti savo vaikus į katalikiškas mokyklas.

Kipšas pripažįsta, kad berti kruopas, ryžius einant jauniemsiems iš bažnyčios, yra pagoniška, tat jis ir Šv. Raštą, senąjį, ir naująjį testamentą, ant pagoniško kurpalio tampo.

Esą, pasaka apie sutvėrimą Adomo ir Jevos yra paimta iš pagonų. Pasakos apie Kristaus gimimą, pagalios apie Nekaltą Prasidėjimą ir-gi imtos iš pagonų. Dar daugiau, "Tikiu į Dievą Tėvą, Visagalį", kuriuos sudėjo 12 apaštalų, jau Kristui į dangų įžengus, "kipšas" randa taip-gi iš pagonų paimtą.

Aiškų, šiuose klausimuose "kipšas" pasirodė labai žioplas, bet jis nori surasti da už save žioplesnių, kurie jam tikėtų. Ar Ciceroje tokių randas, labai abejoju. Kad Ciceros lietuviai "kipšą" pažintų ir pasisaugotų, reikia pažymėti jo "judėjimas". Pirma jis tarnavo kompanyčnoj, valgomų reikmenų krautuvėj. Čia menedžeris pastebėjo, kad ir po skverno kišo uodega, ir davė 'čėsą'. Po to jis susirado darbą skalbykloj ir sako čia nesą pavojaus, iš guminių batų uodega neišlenda. Agentaudamas po lietuvių namus skalbyklai, jis sumanė suorganizuoti vaikučių draugijelę, ką ir padarė. Prisirašė apie pusantro vaikučio ir, sakoma, steigiąs mokyklą "kipšo" mokslui aiškinti.

Motinėlės, saugokit savo vaikučius. Jeigu šluota "kipšui" negelbės, paprašykit skalbykles, kad atsiųstų katalikų agentą.

Chicagos Žvalgas.

KELIONĖ Į ROMĄ.

(Tąsa)

Traukinys sujudėjo, skardus valio, ir mes švilpėme atgal.

Atgal. Atsisveikinant Amžinąjį Miestą ne vieno akyse pasirodė gaili ašarėlė, žinoma, ne visų iš džiaugsmo, kad jau grįštam, kai kurie tiesiog pamėgo tą paminklų miestą ir liliputišką Vatikano valstybę, per prievartą norėdami liktis popiežiaus piliečiais. Del jų mes vieną dieną ilgiau užtrukom, negu pradžioje buvo numatyta, ir vis delto jie buvo nepatenkinti.

Pasižiūrim į savo čemodanus, juk jau beveik savaitė, kai mes juos visiškai apleidom ir užmiršom, o ten visai "skaniai" kvepėjo ir vertė rimtai susirūpinti, ar dar galima kas nors išgelbėt. Pasirodo, kad lietuviški sūriai įgavo šveicarišką kvapą, del skonio nežinau, nes nedrįsome ragauti, tik mums buvo labai nuostabu, kodel jie "nesuitalėjo," bet "sušveicarėjo." Sviestas buvo labiau panašus į medų, kai kurių į marmaledų, o kitų buvo visai dingęs iš puodelių, tur būt, išgaravo. Tik kumpis pasiliko visai "ištikimas."

Greit iš vagonų pro langus pradėjo skristi keptos vištos, šveicariško kvapo sūriai, paželiavusios bandutės ir kitokios gėrybės. Gaila, kad buvo vidurnaktis, o tai, ko gero, italai būtų pamanę, kad gerasis Dievulis tiesiog iš dangaus jiems dovanų siunčia.

Jau rengėmės migti, nes buvom visai užmiršę, kad kartu grįšta ir dr. J. Leimonas, tas linksmasis nenuorama — kaip jį vėliau praminė vienas klebonas. Jis jau iš tolo pažįsta kieno gerklė kam tikus, tuoj susikviečia visas ir visus balsingesniuosius ir užtraukiame energingai, linksmai skambiąsias mūsų dainas. Gražiai, sutartinai plaukia puikios lietuviškos melodijos pro atdarus langus, tartum gerai susidainavęs choras jas dainuotų — taip bent atrodė klausiusiems. Klausėsi jų garsioji Civitavecchia, klausėsi mieguisti geležinkelio tarnautojai ir mažesnėse stotyse. Aplink buvo tylu ir tamsu.

Senesnieji kunigai pyko ir rengėsi rėksnius pro langus išmėtyti, ypač jų pravadyrių, bet atdari langai greičiau nutildė gerkles, kaip jų barūnai. Nuovargis savo padarė. Vienas įrėmė kaktą į kampą, kitas ant staliuko pasidėjo, moteriška galva atsidūrė ant kaimyno peties, kai kur ir priešingai — visi dėjosi miegą. Taip kol prašvito. Išaušus gražus jūros vaizdas su uolotais krantais išblaškė snaudulį, ir daugumas įrėmė nosis į langus.

Užsinorėjom valgyti, bet pagal įsigalėjusį paprotį reikėjo pirmiau nusiprausti, o itališkuos vagonuos trūko ne tik muilo ir rankšluosčių, bet ir vandens negalėjom iš krano išspausti. Keikėm nepraktiškus vagonus ir fašistišką tvarką, kas mums darbo, kieno čia kaltė. Suramino komitetas, paskelbęs, kad Genuoj nupraus ir duos pusryčių.

Genua. Dvylitą savo kelionės dieną 9 val. pasiekėme didžiausią ir seniausią Italijos uostą Genuą. Per jį, nuo seniausių amžių, eina intensyvi prekyba su turtingomis Rytų tautomis, iš jo daug milijonų italų išvažiavo į užjūrio šalis ieškoti aukso kalnų, paskutiniu laiku, kai kurios emigracijos kontoros pradėjo pro čia ir lietuvius "eksportuoti." Pats miestas įžymi tvirtovė ir karo uostas su 300,000 gyventojų.

Genua jau nuo III šimt. prieš Kristų yra Ligurijos provincijos, XVIII šimt. net respublikos, sostinė, ankstybaisiais viduramžiais nuožmiai kovojusi su saracėnais ir rivalizavusi del įtakos su Venecija. Nemaža praturtėjusi prisistatė puikių rūmų, kaip Palazzo Renaissance — darbas Galeazzo Alessi, Michelangelo mokinio ir kit. XVI šimt. čia darbavosi žymus tapytojas Luca Cambiaso, XVII šimt. Bernardo Strozzi, taip pat kai kurį laiką čia gyveno garsūs olandai Rubensas ir Van Dyck'as.

Genuoj iš tikrųjų užtikom puikiai įrengtas prausyklas, bet taip skubėjom, kad vieniems teko kiek apie nosį pavilgyt, o kiti ir be to susėdo už stalo. Čia naikinom makaronus ir vyną be jokio pasigailėjimo, nes viena jau buvo 11-ta valanda, o antra jautėme, kad reikia naudotis paskutine proga. Po pusryčių, užsimokėję po 5 liras tramvajum "reservato" nuvažiavom į kapus, kurie neprasčiau įrengti ir gerokai panašūs į Romos. Kai kurie gyrėsi nuvažiavę už lirą, bet kas jais tikės, o antra, ar jie išmano, koks skirtumas važiuoti paprastu tramvajum ir "reservato." Grįždami apžiūrėjom Kolumbo namus, juk čia jo gimtasis miestas! Netoli stoties pastatytas puikus paminklas Naujojo Pasaulio atradėjui, mat ką Genua išaugino — žmogų, del kurio atradimo persivertė aukštyn kojom visas ano meto Europos gyvenimas.

Užsukome į uostą. Kai kurie laivai buvo pasiruošę išplaukti, į juos skubėjo keleiviai. Čia pat stovėjo okeano milžinas, 9 ar 10 aukštų garlaivis "Roma," tokį "sutvėrimą" retas kas buvo matęs. Genua buvo aštuntas Italijos miestas, kurį mes apžiūrėjom ir vienintėlis, kuriame nebuvom nė vienoj bažnyčioj.

Trečią val. jau ritomės toliau į šiaurę. Užsidarę nuo saulės langines (ot, madoj Italijoj langinės, nes traukiniuos įtaisytos) snaudėm, retkarčiais pasidairydami į derlingus, amžinai žaliuojančius, Lombardijos laukus.

Milanas. Didžiausią Italijos pramonės centrą — Milaną pasiekėme jau vakare, čia mus sutiko Lietuvos garbės konsulas malonus p. Bricheto, savo automobilį pavedęs komiteto dispozicijon.

Gavome įsakymą sėsti į didžiulius viešbučio automobilius ir taip stropiai skubinome pildyt įsakymą, kad vienas, gana storokas, klebonas net savo didžiulį, poros centnerių sunkumo, čemodaną ant mano galvos užkrovė. Vos gyvas išlindęs jau maniau, ar negeriau bus pėsčiam kiūtint, bet pasisekė į kitą įkopti. Bendrai, mes gana energingai grumdavomės, del patogesnės vietelės.

Milano garsi praeitis. 313 m. ciesorius Konstantinas Didysis čia pasirašė garsųjį tolerancijos ediktą, kiek vėliau įžymiais savo pamokslais arkivysk. šv. Ambrozijus grąžino katalikybei genialų vyrą šv. Augustiną. Viduramžiais čia vyko garsios velfų ir gibelinų kovos, ir Milanas pateko garsiųjų Sforza valdžjon. Tada darbavosi genialūs vyrai, kaip Bramante, Leonardo da Vinci ir kt. Milanas matė daug garsių valdovų: jį griovė Fridrichas Barbarossa, valdė imperatorius Karolis V, Napoleonas I, jis buvo nepriklausomos Lombardijos sostinė ir Austrijos valdžioje, kol pateko suvienytos Italijos Karalijon. Dabar jame priskaitoma per 700,000 gyventojų.

Retas kas negirdėjo apie pasaulinę garsenybę, milžinišką Milano Dom'ą (katedrą), pastatytą iš marmuro. Tai XIV šimt. gotikos stebuklas, bažnyčia su miškeliu puikiu statulų ant stogo, 148 mtr. ilgumo ir talpina per 40,000 žmonių. Įėjęs pro didžiules, meno atžvilgiu labai vertingas, bronzos duris, patenki visai tamsion katedron, nes puikiais spalvotais paveiksliais išpuošti vitražai maža praleidžia šviesos. Nepaprastas didumas (48 mtr. aukštumas, kopulos bokštas 108 mtr. kelte kelią aukštyn.

(Bus daugiau).

NEPAPRASTAS JAPONŲ JUREIVIS.

Japonijos karo laivyne tarnauja jaunas japonas jureivis Sugi. Artimoj ateity, japonų karo laivyno ministerija jam suteiks dovanų ir atžymėjimą. Tai nepaprastas įvykis.

Jureivis Sugi jau trečius metus laivyne tarnauja ir tuo visu laikotarpiu apturimus iš valdžios pinigus visus pasiunčia namo savo seneliui tėvui kurs jau nebegali dirbti, ir paliegusiai seserei. Gi patsai jureivis apsieina be jokių pinigų. Pasitenkina tuo, kas jam iš laivyno teikiama. Tokiu budu jis išsižada kadir menkiausios pramogėlės, nes pinigai reikalingi išlaikyti tėvą ir seserį.

Nelabai senai kiti jureiviai patyrė, ką Sugi daro su apturima kas mėnesį menka alga. Tad jie ėmėsi kai-kada jam gelbėti, kad padidinus kas mėnesį siunčiamą jo tėvui pinigų sumą.

Pagaliau apie Sugi nepaprastą sunišką meilę patyrė laivo viršininkas. Japonijoj toks vaikų prie tėvų prisirišimas iš senovės labai branginamas. Tad viršininkas tuoj apie tai pranešė karo laivyno ministeriui ir pastarasis išsprendė Sugi viešai apdovanoti ir atžymėti.

JUOKIS, JEI JUOKINGA.

Dar ne mirs...

Daktaras apžiurinėdamas lovoj ligonį sako jam:

— Padėtis labai rimta, aiškiai girdžiu priešmirtinį murmėjimą plaučiuose.

— Atsiprašau pone daktare — pertraukė ligonio žmona— tai taip urzgia mažas šunelis, kuris guli po pagalve.

Teisingai.

Prie kasos parodoj.

— Prašau pusę bilieto.

— Kaip tai? Juk tamsta esi suaugęs vyras.

— Nu taip, bet aš viena akimi nematau.

Veterinarijos kvotimuose.

Negabiam savo studentui, profesorius pastatė sąlygą, kad jis duos jam tik vieną klausimą, į kurį jeigu studentas atsakys — kvotimai skaitysis išlaikyti, bet neatsakius — bus laikomas neišlaikusiu.

Profesorius ir klausia:

— Kiek arklio ausy yra plaukų?

— Tukstantis, — atsakė studentas.

— O iš kur tai žinai?

— Čia jau kitas klausimas, — priminė profesoriaus duotą sąlygą studentas, ir išlaikė kvotimus.

Užmiršusi suklydo.

— Ar galiu paklausti, kiek panelė turi metų?

— Devyniolika.

— O kur, tiesą, jaunesnysis brolis?

— Šį pavasarį į kariuomenę paėmė...

PILNAS EGZAMINAS
$5.00 TIKTAI $5.00

SPECIALISTAS

Taigi nenusiminkit, bet eikit pas tikrą specialistą, ne pas kokį nepatyrėlį. Tikras specialistas, arba profesorius, neklaus jusų kas jums kenkia, ar kur skauda, bet pasakys pats, po pilno išegzaminavimo. Jųs sutaupysit laiką ir pinigus. Daugelis kitų daktarų negalėjo pagelbėt jums delto, kad jie neturi reikalingo patyrimo, suradymui žmogaus kenksmingumų.

Mano Radio — Scope — Raggi. X-Ray Roentgeno Aparatas ir visiškas bakteriologiškas egzaminavimas kraujo atidengs man jusų tikras negeroves, ir jeigu aš paimsiu jus gydyti, tai jusų sveikata ir gyvumas sugryš jums taip kaip buvo pirmiau. Jeigu kenčiat nuo ligų skilvio, žarnų, inksų, odos, kraujo, nervų, širdies, reumatizmo, kirminų, uždegimo žarnų, silpnų plaučių arba jeigu turit kokią užsisenėjusią, įsikerėjusią, chroniską ligą, kuri nepasidavė net gabiam šeimynos gydytojui, neatidėliokit neatėję pas mane.

DR. J. E. ZAREMBA

SPECIALISTAS
Inėjimas Rumas 1016
20 W. JACKSON BOULEVARD
Arti State Gatvės
Ofiso Valandos: Nuo 10 ryto iki 1 po pietų. Vakarais nuo 6 iki 7
Nedėliomis nuo 10 ryto iki 1 po pietų.

BANK

IR MOTERYS PERKA BONUS

Kadangi moterys vis veikliau dalyvauja bizniavame gyvenime ir "pasirenka pačios sau kelią" — tai jos ir-gi rūpinasi gauti geresnius nuošimčius ant savo sutaupytų pinigų perkant Auksinius Bonus, nešančius 6 nuošimčius.

Kas savaitė vis daugiau atsiranda moterų, perkančių bonus per Biudžetinį Pleną. Šiuo keliu einant taupyme pinigų, 6% yra mokami ant savaitinių, dvisavaitinių arba mėnesinių depozitų.

Ateik į mūsų Banką ir mūsų viršininkai mielai jums išaiškins šį lengvą ir patogų bonų pirkimo pleną.

Central MANUFACTURING DISTRICT Bank

TRUSTINĖ KOMPANIJA
1110 West 35th Street

Valstijinis Bankas Biržos Bankas

Telefonas BOULEVARD 4600

TUBBY **Real Wild West.**

BERNAS PRAGARE.

A. Vaičiulaitis.

Kažin kada gyveno toks ukininkas, kurs turėjo pilną puodą pinigų. Jis buvo baisiai šykštus, mito džiovinta duona, nebaltintais barščiais ir naktį pinigus pasiimdavo į lovą, kad kas nepavogtų. Jei budavo šviesi mėnesiena, jis papildavo lange saują auksinių, juos pirštais žarstydavo ir gėrėdavos, kaip žvilga jie geltonoj mėnulio šviesoj.

Pasitaikė, kad važiuodamas iš turgaus peršalo, susirgo ir turėjo mirti. Jis baisiai nusiminė, nes nenorėjo su savo lobiais skirtis ir nežinojo, kur juos dėti, kad kitiems netektų.

Vieną naktį prisisapnavo jam angelas ir velnias. Jiedu pasakė, jog už dviejų dienų ukininko dušia turės su žeme atsiskirti. Tada tas žmogus atsikėlė, užsimetė milinę, pasikišo po ja puodą su lobiais ir išėjo, nors baisus diegliai strenas varstė ir sunkus kosulys dusino. O tamsu buvo kaip grabe. Jis nukiutino už kluono, iškasė duobę, padėjo ten pinigus ir užvertęs juos žemėmis pasakė:

— Kas norės jus iškasti, tegu prasmenga žemėj drauge su jumis.

Tas ukininkas turėjo berną, kuris kluone nakvodavo ir mylėjo vienturtę ukininko dukterį, labai dailią ir puikius blynus kepti mokančią mergaitę. Bet jis žinojo, kad ukininko duktė jam vis tiek neteks, nes tėvas jau buvo numatęs žentą. Todel vargšas bernas tą naktį nemiegojo, tik dusaudamas minėjo ukininkaitės vardą ir širdies gilumoj baisiai liudėjo, kad jis esąs neturtingas. Staiga jis išgirdo gale peludės kažką skambant. Pribėgęs pro sienojų plyšį pastebėjo baltą šešėlį tamsoje ir suprato, kad tai ukininkas pinigus slepia.

— Dykai užkasi juos, dėde, — nusijuokė sau bernas ir net pralinksmėjo.

Į antrą dieną po to ukininkas mirė. Jį palaidojo ir ant kapo pastatė medinį kryžių.

O bernas nuo tos dienos negauna ramybės ir vis galvojo:

— Jeigu aš turėčiau pinigų, galėčiau įsigyti timsrą žirgą ir užsėdęs nujuoti į Vilniaus miestelį, kur šviesias pasagėles į bruką nudilinčiau, Dievo Motinai nusilenkčiau ir gražių dovanų ukininkaitei nupirkčiau. Tada ji mane mylėtų. Mudu susivestume ir valdytume ukį.

Vis didesnė pagunda ėmė jį paslėptuosius pinigus išskasti. Vieną vakarą susirado jis kastuvą ir nuėjo tų lobių ieškoti. Greit pažino vietą, nes velėnos žolė ten ne tokia graži atrodė. Susivaržė bernas diržą, kad širdis ne taip smarkiai muštų, pasispiaudė delnus ir kad ims kasti, net žemes aukščiau gluosnių išmėta Kastuvo galas, rodos, vis atsimuša į puodo dangtį ir pinigai žvanga, bet kaip neprikasa, taip neprikasa. O duobė jau sieksnio gilumo.

Tada ir sako jis

— Reik nusileist į duobę ir pažiurėt, kas čia darosi, kad pinigų vis nepasiekiu.

Pasakyta — padaryta. Įlipęs jis ištikrųjų užčiuopė puodą ir norėjo į viršų ištraukti. Bet čia pradėjo veikti užkeikimas. Žemės po jo kojų prasiskyrė, ir kad pasileis bernas gilyn grimžti. Išsigandęs net pinigus paleido. Jis mėgino rankomis į ką nors įsikabinti, bet rankos slydo nuo drėgnų urvo sienų. Iš pradžių dar matė viršum galvos tamsų dangų ir žvaigždutę ties pačia duobę mirgsint. Bet greit ir tai pranyko, o žemė ties juo vėl susiliejo, kad nė žymės neliko, jog ji persiskyrus buvo.

Taip tris dienas ir tris naktis krito jis žemyn, kol ketvirtąjį rytą, baisiai susitrenkęs, atsimušė į kietas grindis. Gerą valandą pagulėjęs atsistojo ir pradėjo dairytis. Aplinkui nė mažiausios dvasios. Taip tylu ir ramu, kaip kapuose nakties metu. Jis nežinojo, kur eiti ir ką pradėti.

Tada jo akys priprato prie neaiškios, lyg pro didelės miglas prasiveržiančios šviesos. Jis toli kur, už daug mylių pastebėjo namus ir suprato, kad pateko į požemių karalystę. Tada pasuko jis tų namų link ir visą dieną sunkiu, akmenims užverstu keliu ėjo, kol juos priėjo.

Buvo tai iš stiprių ąžuolinių sienojų suręsti rumai su gerai užrakintais vartais. Jis norėjo įeiti į vidų tardamas, gal pavalgyt gausiąs, nes diržas, nors ligi paskutinės sagties su veržtas, nesilaikė ant kuno ir smuko.

(Bus daugiau)

LIETUVIAI AMERIKOJE

ROSELAND, ILL.

Žinutės.

Šiuo sykiu negaliu praleisti nepastebėjus musų tautiečio, pasižymėjusio plaukime.

Rugpiučio 31 d. gavo Kazimieras Lebgaudas net keturis aukso medalius, du paauksotu ir vieną bronzinę. Reikia pažymėti, kad musų lietuvis bene pirmas yra tokis plaukikas.

Jo tėvai yra pirmutiniai Roselando gyventojai, pirmutiniai fundatoriai Visų Šventų bažnyčios.

K. Lebgaudo dvi seselės yra seserys šv. Kazimiero Vienuolyne, pasižymėjusios muzikoj ir kitokiais gabumais. Brolis Antanas Ciceroj beno mokytojas ir-gi nepaprastų gabumų muzikas, jis siekia aukščiausio laipsnio moksle. Neužilgo tikimės jį matyti žymiausioj Chicagos orkestroj.

Garbė jiems, kad musų tautos vardą kelia svetimtaučių tarpe.

Roselandėtis.

KALENDORIO REFORMATORIUS.

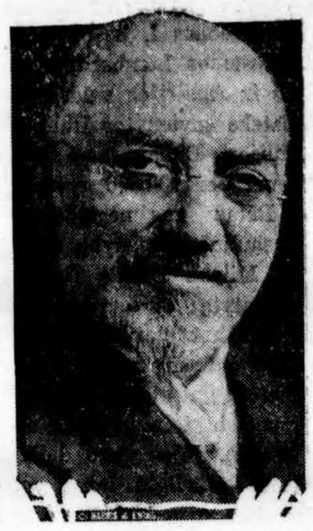

Moses B. Cotsworth, kuris daugiausia darbuojasi dabartinio kalendorio reforma. Jis yra sumanytojas tarptautinio kalendorio, kuris susidėtų iš 13-kos mėnesių ir kiekvienas mėnuo turėtų po lygų dienų skaičių. Dabar su Tautų Sąjungos kredencialais jis lanko Pietų Amerikos respublikas, kad jų valdžias suinteresavus tuo klausimu.

TORONTO, KANADA.

Piknikas pavyko.

Toronto L. R. K. Jaunimo kuopos "Švyturio" įvyko paskutinis vasaros sezono piknikas 31 d. rugpiučio. Pasitaikė labai graži diena, malonus oras. Kurie jautėsi lietuviai ir aplinkybės leido, neatsižvelgė, kad Toronto eksibišinas traukė, atvažiavo į pikniką tarp savų brolių, sesučių pasilinksminti. Be to, da dalyvavo keletas svečių iš Detroito, k. t. p. J. Tumša, iš Rochesterio, N. Y. p. Šukių šeimyna ir dar kiti.

Nors šiam piknikui buvo kliučių, nes vieni agitavo neiti, kiti kitokias kalbas leido, girdi, Krasausko piknikas, tegu jis ir šoka sau; treti policijai bėgo skųsti, kad gėrimo, limonado dalyviams buvo pikninke duodama. Bet viskas buvo veltui; gerų lietuvių plepalai, nenutraukė nuo pikniko, policija nieko nerado, ir visi liežuvninkai nuėjo kaip muilo užvalgę.

Broliai ir sesės, Toronto lietuviai, kurių širdyje dėga tėvynės meilė, katalikų tikėjimas, darbuokitės. Nors dabar liudnos dienos musų eilėse, nes kunigo nėra, bet nenusiminkite. Susilauksime dvasios vadovo ir vėl sušvis mums musų padangė. Tik reikia turėti kantrybės. Nežeminkime vieni kitų. Jauskimės tikrais Kristaus vaikais. **Nuliudęs.**

WORCESTER, MASS.

Dailus sąjungiečių piknikas.

Prie vieno iš geriausiai nusisekusių šio sezono piknikų galime priskaityti Moterų Sąjungos Mass., N. H., ir Maine valstijų Apskričio išvažiavimą, Maironio Darže.

Graži diena, beabėjo, daug prisidėjo prie sutraukimo skaitlingos minios, tačiau matytis, kad musų sąjungietės savo nuoširdžiu svetingumu yra įgiję žmonių simpatiją ir delto jų parengimai yra taip gražiai remiami.

Kas pirmiausia puolė akin šiame išvažiavime, tai sutartina darbuotė įvairių kuopų narių.

Čia akylos bostoniškės pasigaminusios gardžiausių saldainių nepraleidžia nei vieno žmogaus neužkalbinusios nepasiulius Lietuvos gardumynų. Jei kurių nepaviliojo saldainiai, tai tikrai neatsilaikė prieš pagundą išmėginti savo laimykį. O progos buvo!

Čia Hudsono gražuolės tik švaistosi pardavinėdamos tikietus laimėjimui gražių siuvinių.

Ten vėl darbščios montellietės ir lawrencietės išsijuosusios dirba, kad tik viskas išeitų sekmingai.

O ką-gi besakyti apie worcesterietes! Tos, kaipo šeimininkės, pasinėrusios darbuose. Čia reikia priimdinėti bus'ais atvažiuojančias viešnias sąjungietes, ten reikia paskirstyti darbą ir vietas savo talkininkėms iš kitur suvažiavusioms, čia vėl pildyti savo pareigas. Nėra laiko nei atsikvėpti.

Tačiaus aišku, kad be narių susiklausymo, be geros vadovybės tas darbas nebutų ėjęs taip sklandžiai.

Todel nemaža dalis kredito priklauso vietinių kuopų pirmininkėms: p. M. Daugelienei 5-tosios kuopos ir p. T. B. Mažeikienei 69-tos kuopos, Apskričio ir Moterų Sąjungos Centro Pirmininkė.

Kur tik nepasisuksi, ten jodvi tvarko, dirba, nurodinėja. Jų pagelbininkės, darbščios patyrusios ranka rankon su jomis dirba, delto ir sekmės gražios. Kitos, jei ne darbu, tai įvairiomis aukomis prisidėjo. Visų buvo obalsis — vienybėj galybė.

Įvairus žaislai ir lenktyniavimai įdomino publiką. Didžiausį surpriząą sąjungietės pateikė atsilankiusiems suruošdamos vaikų teatrą, "Girios Karalaitė", kurio perstatymas įvyko pagiryje po atviru dangumi.

Veikaliukas pamokinantis ir turi tą gerą ypatybę, kad jį galima praplėsti pridedant daugiaus šokių, dainų ir drilių, užimant valandą ar daugiau laiko atvaidinti, arba galima taip suglausti, (kai šį sykį) kad ima tik apie 20 minučių laiko.

Vaikučiai savo roles neblogai atliko. Keli persilpnai kalbėjo. Bet svečiai, kaip vietiniai, taip ir iš toliau atsilankę, gero npo pagauti, lengvai praleido trukumus.

Tarp svečių matėsi ir keli dvasiškiai, Moterų Sąjungos pritarėjai, butent: kun. J. J. Jakaitis ir kun. K. Vasys vietiniai ir kun. J. Švagždys, Montellos klebonas.

Graži atmintis šio išvažiavimo tai paveikslai, kuriuos nuėmė vietinis fotografas p. J. Černius. Paveikslai kainuoja po vieną doleri ir galima gauti pas J. Černių, 8 Vernon St., Worcester, Mass.

Pavargusios, bet ir patenkintos, vietinės sąjungietės džiaugėsi išvažiavimo rezultatais. Kaip girdėti gražaus pelno liks Moterų Sąjungos Apskričiui. **Rutvilė.**

NUO SLOGŲ — PAŠALINK RUGŠTIS IŠ SAVO KUNO

Daktarai visur gydo slogas šiuo budu; tukstančiai džiaugiasi greita pagelba, kuomet tinkamai vartojama.

Pradėk, kai pajusi slogas turįs. Imk šaukštą Phillips Milk of Magnesia vandens stikle ryto, vidudieny ir vakare pirmą dieną. Sekamą dieną pakartok. Po to imk tik vakarais.

Slogos pripildo jusų sistemą rugštimis. Tas jus sargina, silpnina, sukelia gėlimus, karštį. Phillips Milk of Magnesia yra vaistas nekenksmingas, gardus. Jis atitolina slogas, panaikindamas viduriuose rugštis.

Po 50 metų vartojamas, kaipo geriausias priešrugštinis vaistas. Daktarai įsako vartoti Phillips Milk of Magnesia; vartojamos ligoninėse milijonai žino, kaip jis palengvina surugusius vidurius, pašalina gęsus, nevirškinimą ir kitokius rugštumo ženklus. Visose aptiekose patarnimas. Po 25c. ir 50c. buteliai su plinais nurodymais, kaip vartoti.

"Milk of Magnesia" buvo Chas. H. Phillips Chemical Kompanijos S. V. registruotas vaizbos ženklas ir jos pirmtakuno Chas. H. Philips nuo 1875.

A Delicious Food

A food for protein; a food for mineral salts; for calcium and phosphorus; all the essential elements for health and strength are found in good cheese. And all the essential elements of good cheese are found in Kraft Cheese.

KRAFT CHEESE

KRAFT-PHENIX CHEESE COMPANY

Itching Skin Quickly Relieved

Don't suffer with Dandruff, Pimples, Blemishes and other annoying skin irritations. Zemo antiseptic liquid is the safe sure way to relief. Itching often disappears overnight. Splendid for Sunburn and Poison Ivy. All druggists 35c, 60c, $1.00.

zemo

FOR SKIN IRRITATIONS

LIETUVOS UKIO BANKAS

Kapitalas penkiolika milijonų litų. Padėtieji pinigai užtikrinti žeme, namais, fabrikais, nekilnojamuoju turtu. Adresas: Kaunas, Laisvės Alėja, 31 Nr.

JŪSŲ GIMINĖS Reikalauja Pinigų

Nepamirškite pasiųsti giminėms į Lietuvą dovanėlių. Atitaisykite blogus metus savo gausia parama. "Draugas" patarnatus jums kuogeriausiai.

"Draugas" siunčia pinigus į Lietuvą per didžiausius Lietuvos Bankus, kurie teikia gerą, teisingą ir greitą patarnavimą.

"Draugas" siunčia pinigus perlaidomis, čekiais-draftais ir telegrama. Pinigai esti išmokami Litais arba Amerikos doleriais, taip, kaip siuntėjas nori.

Norintieji gerą ir greitą patarnavimą, kreipkitės:

DRAUGAS PUB. CO.

2334 So. Oakley Avenue, Chicago, Ill

TELEFONAS: ROOSEVELT 7791

Ofisas atidarytas kasdieną nuo 8 val. ryto iki 8 val. vak

CHICAGOJE

WEST SIDE RADIO.

× Aušros Vartų parapijai už dešimtį lotų žemės deliai Western ave. praplatinimo uždėta yra $368.25 mokesčio.

× Aušros Vartų parapijos asistentas kun. Mačiulionis pirmadienyje išvažiavo gyventi į Marian Hills, Hinsdale, Ill. Jo vieton asistentu gavo paskirimą kun. B. Vitkus.

× Šiandien prasideda Aušros Vartų parapijos bazaras parapijos darže; jei kartais ištiktų blogas oras, tai bazaro atidarymas tuomet įvyktų parapijos svetainėje 7 valandą vakaro. Visi komitetai draugе su klebonu ir asistentu nutarė "in corpore" dalyvauti bazaro atidengime ir visus biznius apeinant išbandyti savo laimes. Bazaro prižiūrėtojais bei šeimininkais yra Ignas Kryževičius ir Antanas Bartkus; įvairių prekių bei biznių organizatoriais: Kazimieras Kulbis, Antanas Vaiciekauskas ir Brolis Vladas. Bazare nutarė darbuotis visos parapijos draugijos ir brolijos, apie jų pareigų pasiskirstymą visi į bazarą atvykę pamatys. Tad šiuomi užprašome visus Westsidės ir apielinkių lietuvius, nors trumpai valandėlei, į bazarą užeiti, pamatyti ir savo laimykį išbandyti. Bazaras tęsis tiktai devynias dienas, tai yra tris seredas tris subatas ir tris sekmadienius. Apie jusų atsilankymą spaudos komisija nuolatos pranešinės "Drauge".

Rap.

SĄJUNGIEČIŲ DOMEI.

West Side. — Po visų vasaros atostogų reikia imtis darbo ir visoms draugijoms, bei kuopoms.

Taigi ir M. Sągos 55 kuopa, per vasarą neturėjusi savo susirinkimų, vėl atnaujina uolų veikimą. Šio ketvirtadienio vakare, rugsėjo 12 d., įvyks kuopos susirinkimas.

Ypatingai po musų Seimo su naujais sumanymais ir nauji darbai prasidės. Tatai, brangiosios, kaip senesnės, taip naujai prisirašusios narės stengkimės visuomet lankyti susirinkimus. Karts nuo karto nepamirškime ir naujų narių atsivesti, pakalbinti, jukštuomi padidinsime savo kuopą ir visą jos veikimą. Ketvirtadienio vakare susirinkimas bus punktualiai 7:30 val.

Ta pati.

SMAGUS SAVYBĖS SĄJUNGIEČIŲ IŠVAŽIAVIMAS.

West Side. — Sekmadieny, rugsėjo 8 d. ilgai visų 55 kp. sąjungiečių pageidautas savybės išvažiavimas įvyko. Šis išvažiavimas nebuvo rengtas biznio sumetimais, vien tiktai kad palaikius gražųjį upą ir draugiškumą sąjungiečių šeimose.

Išvažiavimas įvyko Palos parke, į kurį buvo atvykę apie 12 pilnų automobilių. Tat ir nenuostabu, kad, besigerint gražia gamtuže, smagiai ir linksmai laikas praleistas. Įvairumų visokių netruko. Žaista ir "bunco" ir kortomis, o lietuviškų žaislų galybė, tarpe kurių ir "lietuviškų blusų" gaudymas ėjo. Prisiartinus vakarienei šeimininkės apkrovė įvairiais skanumynais stalus, kur išalkusiems buvo proga gerai pasisotinti.

Išvažiavime dalyvavo ir viešnia 1-mos kuopos sąjungietė p. R. Maziliauskienė su savo vyru.

Po vakarienės dar žaista "trečio" gaudymas, kuriame ypatingai musų vyrai kaip pp. Aitutis, Dobrovolskis nuo Leavitt ir Dobrovolskis nuo Oakley, Sakalas, Brazaitis, Karlavičius turėjo sunkiai paprakaituoti. Iš moterų smarkiausiomis pasirodė Labanauskienė, Aitutienė (kuri net kulną nuo čeverykų nutraukė), Brazaitienė, Jasnauskienė, Lekavičienė.

Sakalienė ėjo lenktynių bėgime su Dobrovolskiu nuo Oakley. Bet kuomet p. Dobrovolskis darė vieną žingsnį, tai jai reikėjo du daryti, tokiu budu ir lenktynes pralaimėjo.

Važiuojant namo staiga p. Lechavičiaus (musų graborio) automobilius "apako" (šviesų neteko), taigi turėjo keliauti savo kaimynų Karlevičio ir Dobrovolskio, tarpe, kad "neužėjus" ant "dedės".

Parvažiavus taip laimingai į namus visi veik užsuko į parapijos daržą, kur pačiame įsismaginime ėjo piknikas rengtas broliui Vladui pagerbti. Čia dar mėginta laimės ir daryta "biznis".

Šiuomi ir baigėsi šis smagus išvažiavimas, kuriuomi visi liko pilnai patenkinti.

Ta pati.

ŽODELIS IŠ LIETUVOS.

Westsidiečiams gerai žinomas S. K. Rokas, kuris pereitą pavasarį išvyko vakacijoms Lietuvon rašo "Draugui".

"Lietuvoje šįmet labai malonu viešėti. Žmonės daug linksmesni ir džiaugiasi gerais metais.

Amerikiečių šįmet labai daug parvažiavusių. Iš žymesnių teko matyti kun. Brišką važiuojant per Panevėžį automobiliu.

Daug rengiama gegužinių. Vienu žodžiu, Lietuvoj linksma. Bet vis-gi aš nors trumpam laikui da grįšiu Chicagon ir visiems papasakosiu žinių iš Lietuvos. Grįšiu apie 18 d. rugsėjo.

Sveikinu westsidiečius — savo draugus ir pažįstamus".

J. PHILLIPS ORKESTRA.

West Side. — Per pereito sekmadienio pikniką, surengtą spaudos platintojui broliui Vladui pagerbti, Aušros Vartų par. darže, svarbiausiu papuošalu ir žmonių linksmintoju buvo pirmos klesos benas, J. Phillips vedamas. Tas benas buvo sudėtinis, į jį inėjo vieni iš geriausių Chicagos lietuvių muzikantų. Visi muzikantai buvo puikiose uniformose ir galėjo tarnauti šauniausiam paradui.

Pažymėsime to beno muzikantus.

Beno organizuotojas Juozas Phillips, 2240 W. 23 Pl., tel. Canal 7308, yra vienas seniausių Chicagos lietuvių benų ir orkestrų vedėjų.

Beno nariai: A. Venckevičius, 4547 So. Hermitage ave., B. L. Ežerskis 11135 Utica ave., Wm. Lapata, 1747 So. Halsted st., Leonardas Jeseviča, 4600 So. Paulina, Jos. J. Bolociuch, 1442 So. 49 ave., Cicero, Ill., M. Adomaitis, 4444 So. Talman ave., L. Burba, 1322 So. Cicero ave., Joe Keturakis, 1525 So. 51 ave., Cicero, Ill., Gustave Kruse, 2913 No. Hoyne ave., Harry Reksnis, 4445 So. Fairfield ave.

Visi šie muzikantai yra savo dalyko žinovai. Jie patarnauja lietuviams įvairiuose reikaluose — vestuvėse, krikštynose, piknikuose, baliuose, bazaruose, apvaikščiojimuose ir kituose parengimuose.

Jų tarpe yra tokių, kurie nuo jaunų dienų muzika užsiima ir įvairiais budais yra pasižymėję. Kaip B. L. Ežerskis 12 metų yra išbuvęs kunigaikščio Oginskio beno narys. Jisai yra važinėjęs Latvijoj, Austrijoj, Lenkijoj ir po visą Lietuvą. Buvo Rygoj, Vilniuje ir kituose didesniuose centruose ir ten rinktinėms publikoms yra grojęs.

L. Jeseviča yra ne vien geras muzikantas, o ir smarkiausias draiveris p-no Vlado Vitkovskio mėsos wholesalio.

H. Reksnis yra smarkus agentas Paul Schulze Biscuit kompanijos. Žmonėms gražiai patarnauja ir orderius greit pristato.

Visi kiti yra ne vien muzikoj pasižymį, o taipgi turi gerus darbus ir kulturingai gyvena.

Minėtame piknike buvo ir tokių, kurie muziką myli ir ją supranta. Jie vienu balsu pripažino, kad benas šauniai savo užduotį atliko.

Rap.

DARBĄ GERAI ATLIKO.

Marquette Park. — Ponas Zizas, kontraktorius, jau pilnai įrengė Sutkų namą ant 70 ir Maplewood. Daug žmonių ateina pasiteirauti ir kambarių pažiurėti, ypač tie, kurie mano namus statyti. Prieš pradedant darbą daug visokių kalbų teko nugirsti. Bet tai vis buvo žmonių prasimanymas. pp. Zizas tikrai patenkino ir nuo mažiausio iki didžiausio darbo — viską gražiai ir teisingai atliko.

Ponas Zizas yra ne tik vietiniams žinomas, bet ir aštuoniolikiečiams, ten gyvendamas daug darbavosi. Kurie nori gražų namą turėti, lai kreipiasi į p. Zizą; jis patarnaus teisingai.

Anelė ir Jonas Sutkai.

PADĖKA.

Reiškiu gilią padėką visiems, kurie prisidėjo pasidarbavimu ar parama įvykusiame rugs. 1 d., Černausko darže šv. Kryžiaus parap. piknike. Ačiu remėjams, bizniams su kuriais susitikome piknike. Ačiu patarnavusiems su vežimais — trokais. Visiems, visiems labai dėkoju už pasidarbavimą parapijonims ir visiems už paramą šv. Kryžiaus parapijai.

Kun. Alex. Skripkus,
Šv. Kryžiaus par. kleb.

NAUJOS MUZIKOS

V. X. MEDONIO

Ką tik iš spaudos išėjo sekanteji veikala:

1. Viltis, Mišram Chorui 20c.
2. Tėve mūsų (Pater Noster) 20c.
3. Sveika Marija (Ave Maria) 20c.

Virš minėtus veikalus galima gauti:

"DRAUGO" KNYGYNE
2334 So. Oakley Avenue
Chicago, Ill.

IŠ LIETUVOS GAVOME

Bažnyčių chorams, mokykloms ir šiaip jau giesmininkams

GIESMINĖLĮ

kuriam tekstą sutaisė **A. Jakštas**, o gaidas pagamino **J. Naujalis.**

75 giesmės su gaidomis vienam, trims ir keturiems balsams, užima 142 puslapius.

Kaina ..... 80c.

"DRAUGAS"
2334 S. Oakley Ave. Chicago.

ADVOKATAI:

A. A. OLIS
ADVOKATAS
11 So. La Salle St., Room 2001
Tel. Randolph 0331-0332 Val. 9-6
Vakarais
3241 SO. HALSTED STREET
Tel. Victory 0500
7-9 v. v. apart Panedėlio ir Pėtnyčios

JOHN B. BORDEN
(John Bagdžiunas Borden)
ADVOKATAS
105 W. Adams St. Rm. 2117
Telephone Randolph 6727
2151 W. 22 St. 6 iki 9 vak.
Telephone Roosevelt 9090
Namie: 8 iki 9 ryte Tel. Repub. 9600

JOHN KUCHINSKAS
LIETUVIS ADVOKATAS
2221 West 22nd Street
Arti Leavitt Street
Telefonas Canal 2552
Valandos 9 ryto, iki 8:00 vakare. Seredomis ir Pėtnyčiomis nuo 9 iki 6.

JOSEPH J. GRISH
(Juozas J. Grišius)
ADVOKATAS
4631 S. Ashland Ave. (2 lubos)
Telef. Boulevard 2800
RESIDENCIJA:
6515 So. Rockwell Street
Telef. Republic 9723

J. P. WAITCHUS
ADVOKATAS
Nuo 9:30 iki 1 val.
127 N. Dearborn Street
Room 928
Tel. Franklin 4177
Nuo 3 iki 9 vakare
52 E. 107 St., Kamp. Michigan Ave.
Tel. Pullman 5950

Telephone Central 6926
F. W. CHERNAUCKAS
ADVOKATAS
134 North LaSalle Street
CHICAGO, ILLINOIS
Nuo 9:30 iki 5 val. vak.
Local Office: 1900 So. Union Ave.
Tel. Roosevelt 8710
Val. nuo 6 iki 9 val. vak.

Res. tel. Van Buren 5858
DR. T. DUNDULIS
GYDYTOJAS IR CHIRURGAS
Suite 206 1579 Milwaukee Ave.
Tel. Brunswick 0624
Valandos: nuo 2 iki 7:30 val. vak. kasdien. Nedėliomis nuo 1 iki 2 val. po pietų.

Ofiso Tel. Canal 2118
Namų Tel. Lafayette 0095
DR. A. L. YUŠKA
OFISAS
1900 S. HALSTED STREET
NAMAI:
4193 ARCHER AVE.
Valandos: prieš pietus pagal sutartį.
Namuose 2-4 po piet. ofise 6-8 v. v.

Tel. Hemlock 8151
DR. V. S. NARYAUCKAS
GYDYTOJAS ir CHIRURGAS
2425 West 69 Street
Val.: 9—12 ryte, 1—4 p. p. 6—9 v. v. Nedėlioj susitarus.

A. L. DAVIDONIS, M. D.
4910 So. Michigan Avenue
Tel. Kenwood 5107
Val.: nuo 9 iki 11 val. ryte; nuo 6 iki 8 val. vak. apart šventadienio ir ketvirtadienio

Boulevard 7589
Rez. Hemlock 7691
DR. A. P. KAZLAUSKIS
DENTISTAS
4712 So. Ashland Avenue
Val.: Nuo 9 ryto iki 8 vakare

OPTEMITRISTAI

DR. VAITUSH, O. D.

LIETUVIS AKIŲ SPECIALISTAS
Palengvins akių įtempimą kuris esti priežastim galvos skaudėjimo, svaigimo, akių aptemimo, nervuotumo, skaudamą akių karštį. Atitaisau kreivas akis, nuimu cataractus. Atitaisau trumpą regystę ir tolimą regystę.
Prirengiu teisingai akinius visuose atsitikimuose, egzaminavimas daromas su elektra, parodančia mažiausias klaidas.
Specialė atyda atkreipiama mokyklos vaikučiams.
Valandos nuo 10 ryto iki 8 vakare. Nedėliomis nuo 10 ryto iki 12 po pietų.
4712 S. ASHLAND AVE.
Tel. Boulevard 7589

25 METŲ PATYRIMO
Pritaikyme akinių del visokių akių
JOHN SMETANA, O. D.
OPTOMETRISTAS

Ekspertas tyrimo akių ir pritaikymo akinių
1801 South Ashland Avenue
Platt Bldg., kamp. 18 St. 2 aukštas
Pastebėkit mano iškabas
Valandos nuo 9:30 ryto iki 8:30 vakaro. Seredomis nuo 9:30 iki 12 v. ryto. Nedėliomis nėra skirtų valandų. Room 3.
Phone Canal 0522

DAKTARAI

Telefonas Boulevard 1939
DR. S. A. BRENZA
Ofiso Valandos: 9 iki 12, 1 iki 3 dieną, ir 6:30 iki 9:30 vakare
4608 S. ASHLAND AVE.
Netoli 46th Street Chicago, Ill.

Rez. Tel. Midway 5512
DR. R. C. CUPLER
GYDYTOJAS IR CHIRURGAS
Oakley Avenue ir 24-tas Street
Telef. Canal 1713-0241
Valandos: 2 iki 4 p. p. Panedėliais ir Ketvergais vakare

DR. J. J. KOWARSKIS
GYDYTOJAS ir CHIRURGAS
Ofisas 2403 W. 63 Street
Kertė So. Western Avenue
Tel. Prospect 1028
Residencija 2359 So. Leavitt St.
Tel. Canal 2330
Valandos: 2-4 po pietų ir 7-9 v. v.
Nedėlioj pagal susitarimą

DR. M. T. STRIKOL
GYDYTOJAS IR CHIRURGAS
4601 South Ashland Avenue
Telefonas Boulevard 7820
Res. 6641 South Albany Avenue
Tel. Prospect 1930
Valandos 2-4, 6-8 Nedėlioj 10-12

Ofiso Tel. Victory 6893
Rezidencijos Tel. Drexel 9191
DR. A. A. ROTH
Rusas Gydytojas ir Chirurgas
Specialistas Moteriškų, Vyriškų Vaikų ir visų chroniškų ligų
Ofisas 3102 So. Halsted St. Chicago arti 31st Street
Valandos: 10-11 ryto, 2-4 po piet, 7-9 vak. Nedėliomis ir šventadieniais 10-12.

Tel. Wentworth 3000
Rez. Tel. Stewart 8191
DR. H. BARTON
Gydytojas ir Chirurgas
6558 SO. HALSTED STREET
Val.: 2-4 ir 7-9 val. vakare

OFISAI:
1446 S. 49 Ct. 10-12, 2-4, 7-9 Tel. Cicero 662
2924 Washington 12-2, 4-6. Blvd. Tel. Kedzie 2450-2451
DR. S. A. DOWIAT
Gydytojas ir Chirurgas
REZIDENCIJA
4729 W. 12 Pl.
Tel. Cicero 2838
Nedėliomis Susitarus

Ofiso ir Res. Tel. Boulevard 5913
DR. A. J. BERTASH
3464 SO. HALSTED STREET
Ofiso valandos nuo 1 iki 3 po pietų ir 6 iki 8 val. vakare
Res. 3201 S. WALLACE STREET

DENTISTAI

Office Boulevard 7042
DR. C. Z. VEZELIS
LIETUVIS DENTISTAS
4645 So. Ashland Avenue
Ant Zaleskio Aptiekos

Tel. Canal 6222
DR. G. I. BLOŽIS
DENTISTAS
2201 WEST 22nd STREET
(Kampas Leavitt St.)
Valandos: Nuo 9 iki 12 ryto
nuo 1 iki 9 vakare

Tel. Brunswick 0624
DR. A. J. GUSSEN
Lietuvis Dentistas
1579 MILWAUKEE AVENUE
Valandos: 9-12, 1-5, 6-8:30
Sekmadieniais ir trečiadieniais pagal susitarimą.

Tel. Lafayette 5820
DR. J. A. PAUKŠTYS
DENTISTAS X-RAY
4193 Archer Avenue

Ofiso Tel. Victory 3687
Of. ir Rez. Tel. Hemlock 2374
DR. J. P. POŠKA
3133 S. HALSTED STREET
Antras ofisas ir Rezidencija
6504 S. ARTESIAN AVE.
Ofiso Val. Nuo 9-12 rytais: nuo 7-9 vak. Antro Of. Val.: Nuo 3-6 po piet: Utarn. ir Subat. Nuo 3-9 vak. Šventadieniais pagal sutarima.

Tel. Canal 6764 Virginia 0380
DR. A. RAČKUS
GYDYTOJAS, CHIRURGAS IR OBSTETRIKAS
Gydo staigias ir chroniškas ligas vyrų, moterų ir vaikų
DARO OPERACIJAS
Ligonius priima kasdieną nuo pietų iki 8 val. vakaro. Nedėliomis ir seredomis tik iškalno susitarus
Ofisas ir Laboratorija
Ir X-RAY
2130 WEST 22nd STREET
CHICAGO

Tel. Lafayette 5793
DR. A. J. JAVOIŠ
Val.: 2 iki 5 po pietų, 7 iki 9 vak.
Office: 4459 S. California Ave.
Nedėlioje pagal sutartį

DR. S. BIEZIS
GYDYTOJAS IR CHIRURGAS
X — Spindulial
Ofisas 2201 West 22nd Street
Cor. So. Leavitt St. Tel. Canal 6223
Rezidencija: 6640 So. Maplewood Avenue Tel. Republic 7868
Valandos 1 — 3 & 7 — 8 v. v.
Nedėlioj: 10 — 12 ryto

Tel. Canal 0257 Res. Prospect 6859
DR. P. Z. ZALATORIS
Gydytojas ir Chirurgas
1821 SOUTH HALSTED ST.
Rezidencija 6600 S. Artesian Ave.
Valandos. 11 ryto iki 3 po pietų 6 iki 8:30 vakare

DR. CHARLES SEGAL
Perkėlė savo ofisą po numeriu
4729 S. Ashland Ave.
SPECIJALISTAS
Dziovų, Moterų ir Vyrų Ligų
Val.: ryto nuo 10—12 nuo 2—4 po pietų: 7—8:30 vakare
Nedėliomis 10 iki 12
TELEFONAS MIDWAY 2880

Tel. Boulevard 1401
DR. V. A. ŠIMKUS
Gydytojas, Chirurgas ir Akušeris
3343 SO. HALSTED STREET
Valandos: Nuo 2 — 4 p. p. 7—9 vakare

DR. HERZMAN
IŠ RUSIJOS
Gerai lietuviams žinomas per 25 metus kaipo patyręs gydytojas, chirurgas ir akušeris.
Gydo staigias ir chroniškas ligas vyrų, moterų ir vaikų pagal naujausius metodus X-Ray ir kitokius elektros pritaisus.
Ofisas ir Laboratorija
Netoli Morgan Street
1025 WEST 18 STREET
VALANDOS: Nuo 10 — 12 pietų ir nuo 6 iki 7:30 val. vakare.
Tel. ofiso Canal 2110 Res. So. Shore 2238, arba Randolph 6800.

DR. MAURICE KAHN
Gydytojas ir Chirurgas
4631 SO. ASHLAND AVE.
Tel. Yards 0994
Rezidencijos Tel. Plaza 3200
VALANDOS:
Nedėl. nuo 10 iki 12 dieną.
Nuo 7 iki 9 vakare.
Nuo 10 iki 12 dieną.
Nuo 2 iki 3 po pietų.

CHICAGOJE

Žinių Žinelės

× Juozapo ir Marijonos Juraškų sunaus Benjamino, kuris buvo automobiliaus suvažinėtas pereito šeštadienio vakare jam einant Marquette Parke į Sears Roebuck kompanijos krautuvę, graboriaus Masalskio koplyčioj koroneris pripažino, kad vaiko žuvimas buvo "accidental".

× Agronomas ir realestatininkas D. Pratapas, 6953 So. Western, sugrįžo iš Wisconsino valstijos, kur aplankė lietuvius farmerius. Ten Pratapas yra buvęs septyni metai tam atgal. Rado, kad daugelis lietuvių farmerių per tą laiką gražiai pasivarė pirmyn. Lietuviai ypač pasinaudoją iš resortininkų, kuriems parduoda savo produktus.

× Vakar į St. Francis seminariją, Milwaukee, Wis., išvažiavo klierikas M. Šlikas. Per vasarą gyveno "Draugo" name kartu su bureliu vaikinų, kurie sudaro "Astros" kliubą. "Astrininkai" p-nui Šlikui buvo iškėlę išleistuves.

× Liurdo Panelės Šv. koplytėlės fondui prisiuntė pinigais ir daiktais šie: J. Naujalis, St. ir K. Cibulskiai, A. Linkus, J. Rudienė, U. Gadienė, J. Neviadomskis, Petras Cibulskis, O. ir F. Wistort, B. Kučienė, St. Šimulis, J. Krotkas, Dapkienė, Kasmauskas, Kasiliauskienė, Katauskienė, J. ir A. Kamarauskai, K. ir A. Šukiai, V. Sakavičius, P. ir S. Balčiunai, V. M. Stulpinas.

× P-nios U. Gudienės iš Bridgeporto lietuviškas rankšluostis su išsiutomis raidėmis, dovanotas Fondui Liurdo Panelės Šv. koplytėlės, teko Marijonai Varanienei, 2233 W. 23 Pl., o du zuikučiu laimėjo Aldona Gečaitė, 2335 So. Leavitt St. Zuikučiai buvo pagauti Marijonų farmoj.

IŠ CHICAGOS APSKRIČIO FEDERACIJOS RAŠTINĖS.

Mėnesinis A. L. R. K. Fed. Chicagos apskričio susirinkimas įvyko rugsėjo (Sept.) 4 d., Aušros Vartų par. mokykloj. Nors susirinkimas nebuvo gausus atstovais, vienok buvo gyvas svarstyme ir diskusavime užsibrėžtuose katalikiškos akcijos darbuose.

Federacijos Kongreso atgarsiai įspudingi, yra kuo ir gerėtis, nes iš Seimo rengimo komisijos pranešimų paaiškėjo, jog devynioliktas (XIX) Federacijos Kongresas pavyko visais žvilgsniais. Dabar tik lieka laukti (bet nesudėjus rankų) Seimo sekmių, kurios prigulės daug nuo musų draugijų ir veikėjų. Tą turime imti domėn. Darbų, į kuriuos Seimas kreipė daug domės yra galybė, ypatingai organizavimas jaunimo, katalikiškų draugijų bendras veikimas bei katalikiškoji akcija ir apšvieta — gelbėti įsteigti Marijonų Kolegiją bernaičiams.

Spalio 9 d. arba paminėjimą lenkų užgrobimą Vilniaus susirinkimas paantrino — minėti tą musų gedulos dieną kiekvienoje kolonijoje; bažnyčiose laikyti pamaldas už žuvusius Vilniaus ginėjus; vakare rengti prakalbas. Kaip praeituose metuose buvo renkamos aukos Vilniaus našlaičiams, taip ir šįmet kolonijų bažnyčiose ar prakalbose bus renkama aukos tam tikslui. Našlaičiai pagelbos laukia. Parupinimui kolonijoms kalbėtojų ir spaudos reikalų atlikimui yra sudaryta komisija iš L. Šimučio, P. Atkočiuno ir B. Sekleckio. Tat, jeigu kuriai kolonijai reiks kalbėtojo, lai kreipiasi prie minėtos komisijos ar laišku — 2334 So. Oakley ave., arba telefonu — Roosevelt 7791, šiaukiant L. Šimutį.

Apsvarsčius rimtai visus bėgamus reikalus, atstovai linksmame upe skirtėsi į namus.

Fed. Ch. Ap. rašt.

VISI BRUZDA, VISI RUOŠIAS.

North Side. — Ištikrųjų, visi ruošias prie garbingo parapijos jubilėjaus, kuris įvyks 29 d. rugsėjo. Klebonas kas sykis vis praneša, kad tas ar kitas prisidėjo aukomis prie fondo. Kas kiek išgali, aukoja, nelaukdami paskutinių dienų, nes jau tiktai trys savaitės beliko. Kas da to nepadarėte, malonėkite pasiskubinti, nes apžvalgos knygos komisija to reikalauja.

Visų žiniai.

Kas da neturite tikietų jubilėjaus bankietui, prašomi iš anksto įsigyti, nes bankieto dieną nebus pardavinėjami.

Bankiete bus daug svečių iš kitų kolonijų; bus daili programa; dalyvaus rinktiniausi artistai ir artistės, taigi, kas nenorės to visko matyti? Bus kalbėtojų, kurie nupieš musų praeitį, ką mes padarėmė per 25 metus ir ką dabar veikiame. Tas viskas bus įdomu visiems girdėti.

Komisija nori, kad bankietas butų kuotvarkingiausias. Tas, žinoma, priklausys nuo pačių northsidiečių. Kad bankieto dienoje nereiktų rugoti ant komisijos, dabar laikas viską apsvarstyti ir tikietą įsigyti. Tikietai visai nebrangūs.

Girdėt, kad visos draugijos skiria aukų ir traukiasi paveikslus knygai. Mat, visiems rupi jon patekti. Tai bus atmintis ilgiems metams.

Tebuna garbė northsidiečiams!

Kur vienybė, ten ir galybė.

Reng. Kom. narys.

PRANEŠIMAI.

SVARBUS SUSIRINKIMAS.

North Side. — Reikale 25 metų parapijos jubilėjaus susirinkimas įvyks trečiadieny 11 d. rugsėjo, 7 val. vakare, parapijos svetainėj. Kviečiami visų draugijų atstovai ir visos komisijos, taipgi draugijų raštininkai reikale leidžiamos knygos "Parapijos Žinios". Yra svarbių reikalų. Katros draugijos nepridavė savo aprašymų, prašomos tuojau priduoti. Laiko nedaug. Norima, kad šis parapijos jubilėjus geriausia pasisektų.

Kviečiami visi atsilankyti.

Atstovas.

Vyskupo Valančausko draugijos nariai kuoskaitlingiausia atsilankykit ir atsineškit knygutes, nes kaikurie paragrafai senos konstitucijos bus perkeisti. Susirinkimas įvyks 12 d. rugsėjo, 7:30 val. vakare.

V-ba.

Town of Lake. — Dr-jos šv. Stanislovo įvyks susirinkimas 13 d. rugsėjo, 8 valandą vak., šv. Kryžiaus parapijos svet. Visi nariai privalo susirinkti, nes yra svarbių reikalų svarstymui.

F. Puleika, rašt.

JAUNIMAS PRADEDA SUPRASTI

Ukmergė. Šių metų rugp. mėn. 4 d. Ukmergės parapijoje, Varžuose įvyko Varžų, Varžgalių ir Bierių sodžių L. K. J. "Pavasario" Sąj. steigiamasis susirinkimas, kuris organizuotai atvyko susirinkiman ir visi įsirašė į naują "Pavasario" kuopą.

Susirinkime dalyvavo visi senesnieji, tėveliai ir motinos; jie džiaugėsi savo vaikais, jog eina tiesos ir doros keliais tarnauti Dievui ir Tėvynei. Narių prisirašė daugiau kaip 50 asmenų. Valdybon išrinkti: pirmin. — J. Kaušas, vice-pirm. — A. Rutkauskas, sekret. — Al. Lunytė, knyg. — Ver. Girnytė, kasin. — J. Grigonis, nariai: J. Girnys ir E. Mackevičiūtė.

Dieve, padėk visiems kilniame naujame darbe. Varžuose beveik visi skaito "M. L." "M. L."

LENKAI PERSEKIOJA VILNIAUS KRAŠTO MOKYTOJUS

Vilnius. VIII-20 (Elta). — Šiais metais nepaskyrus "Ryto" vasariniams mokytojų kursams egzaminų komisijos ir del to kursams neįvykus, dalis "Ryto" mokytojų lankė valdiškus lenkų kursus. Visų grupių dalykus išlaikė 2 mokytojai, artistinės grupės dalykus — 4 mokytojos, matematikos grūpę — viena mokytoja, humanitarinius dalykus, viena mokytoja, metodikos ir pedagogijos — viena mokytoja. Tenka pažymėti, kad lig šiam laikui lenkai nė vienam Vilniaus "Ryto" mokytojui nepripažino mokytojo kvalifikacijos nežiūrint to, kad jau yra daug tokių, kurie išlaikė visus įstatymais reikalaujamus egzaminus.

Remkite tuos Profesionalus ir Biznierius, kurie garsinasi dienraštyj "Drauge".

SKOLINA PINIGUS. DARGIS COMPANY
Lengvomis sąlygomis skoliname pinigus del Budavojimo ir Taisymo Namų. Taip gi del atnaujinimo senų Morgečių. Mes Tarpininkujame Inšurance Kompanijoms ir Spulkoms.
Inšuriname automobilius, namus ir kitas nuosavybės.
DARGIS COMPANY
2456 West 69th Street Telefonas Hemlock 6050

GRABORIAI:

S. D. LACHAWICZ
Lietuvis Graborius
Patarnauja laidotuvėse kuopigiausia. Reikale meldžiu atsišaukti, o mano darbu busite užganedinti.
Tel. Roosevelt 2515 arba 2516
2314 W. 23rd Place Chicago, Ill.

J. F. RADZIUS
PIGIAUSIAS LIET. GRABORIUS. CHICAGOJE
Laidotuvėse patarnauju geriausia ir pigiau negu kiti todel, kad priklausau prie grabų išdirbystės.
OFISAS
668 West 18 St.
Tel. Canal 6174
SKYRIUS: 3238 So. Halsted Street
Tel. Victory 4088

Phone Boulevard 4139
A. MASALSKIS
GRABORIUS
Musų patarnavimas visuomet sąžiningas ir nebrangus, nes neturime išlaidų užlaikymui skyrių.
Nauja, graži koplyčia dykai.
3307 Auburn Avenue

A. PETKUS
Graborius ir Balzamuotojas
Mes suteikiam mandagų, draugišką patarnavimą.
Patarnavimas visose Chicagos dalyse ir priemiesčuose. Grabai pigiai net už $25.
OFISAS
3238 South Halsted St.
Victory 4088-89
4424 So. Rockwell St.
Virginia 1290

EZERSKI
LIETUVIS GRABORIUS
Ofisas:
4602 S. MARSHFIELD AVENUE
Tel. Boulevard 9277

Simpatiškas — Mandagus — Geresnis ir Pigesnis už kitų patarnavimas.
J. F. EUDEIKIS KOMP.
PAGRABŲ VEDĖJAI
Didysis Ofisas:
4605-07 So. Hermitage Ave.
Tel. Yards 1741 ir 1742
SKYRIUS
4447 So. Fairfield Avenue
SKYRIUS
1410 So. 49 Ct., Cicero
Tel. Cicero 7794
SKYRIUS
3201 Auburn Avenue
Tel. Boulevard 3201

I. J. ZOLP
GRABORIUS IR LAIDOTUVIŲ VEDĖJAS
1650 West 46th Street
Kampas 46th ir Paulina Sts.
Tel. Blvd. 5203
Nuliudimo valandoje kreipkitės prie manęs, patarnausiu simpatiškai, mandagiai, gerai ir pigiau negu kitur. Koplyčia del šermenų dykai.

BUTKUS
UNDERTAKING CO.
P. B. Hadley Lic.
Koplyčia Dykai
710 West 18th Street
Canal 3161

Telefonas Yards 1138
STANLEY P. MAŽEIKA
GRABORIUS IR BALSAMUOTOJAS
Turiu automobilius visokiems reikalams. Kaina prieinama.
3319 AUBURN AVENUE
Chicago, Ill.

A. † A.
KAZIMIERAS GRUMBINAS
Mirė Rugs. 9, 1929 m. 9:30 v. ryte 80 metų amžiaus.
Kilo iš Rokiškio Apskr., Južintų Parap., Girelės Kaimo.
Paliko dideliame nuliudime dukterį Teofilę ir gimines, o Lietuvoje 2 brolių: Juozapą ir Jurgį.
Kunas pašorvotas graboriaus Mažeikos koplyčioj, 3319 Auburn Ave.
Laidotuvės įvyks ketvirtadienyje, rugsėjo 12, iš koplyčios 9 val. bus atlydėtas į Šv. Agnieškos (Pershing Rd. and Washtenaw Ave.), bažnyčią, kurioje įvyks gedulingos pamaldos už velionio sielą. Po pamaldų bus nulydėtas į Šv. Kazimiero kapines.
Nuoširdžiai kviečiame visus gimines, draugus ir pažystamus dalyvauti šiose laidotuvėse.
Nuliudę Duktė ir giminės.
Laidotuvėms patarnauja grab. S. P. Mažeika, Yards 1138.

A. † A.
MARCIJONA GERČAITĖ
mirė rugs. 10, 1929 m. 6 val. ryte, 52 metų amžiaus. Kilo iš Raseinių Apskričio, Kražių Parap. Pakalniškių Kaimo. Amerikoje išgyveno 30 metų.
Paliko dideliame nuliudime 3 anukes Eleną Gedvilienę, Veroniką Simenienę ir Petronelę Turškienę, 2 pusseseres Petronelę Mensorienę ir Juzefą Rusteikienę, pusbrolius Vincą ir Juozapą Gerčius, 4 pusbrolius Trakšelius, pusbrolį Kalvaitį ir gimines, o Lietuvoj brolį Antaną, seserį Domicelę ir gimines.
Kunas pašarvotas 4639 South Hermitage ave. Laidotuvės įvyks pėtnyčioj rugsėjo 13. Iš namų 8 val. bus atlydėtas į Šv. Kryžiaus bažnyčią, kurioj įvyks gedulingos pamaldos už velionės sielą. Po pamaldų bus nulydėta į Šv. Kazimiero kapines.
Nuoširdžiai kviečiame gimines, draugus ir pažįstamus dalyvauti šiose laidotuvėse.
Nuliudę:
anukės, pusbroliai, pusseserės ir giminės.
Laidotuvėms patarnauja grab. Eudeikis, Yards 1741.

A. † A.
BENJAMINAS JURAŠKA
Mirė netikėta mirtimi po automobiliaus nelaimės rugs. 8 d. 1929 m. 2 val. ryte, 9 metų 5 mėn. 7 dienų amžiaus. Gimęs Amstrong, Wis. kovo 31, 1920.
Paliko dideliame nuliudime tėvelius Juozapą ir Marijoną, vieną broliuką Albiną 5 metų, 1 sesutę Marijoną 12 metų, dėdės ir dėdienas Kazimierą ir Petrą Juraškus, ciocę Petronėlę ir Kazimierą Gailius ir visas giminės.
Kunas pašarvotas 2434 W. 69 St. Laidotuvės įvyks ketvirt. rugsėjo 12. Iš namų 8 val. bus atlydėtas į Gimimo Panelės Šv. par. bažnyčią, kurioj įvyks gedulingos pamaldos už velionio sielą. Po pamaldų bus nulydėtas į Šv. Kazimiero kapines.
Nuoširdžiai kviečiame visus gimines, draugus ir pažįstamus dalyvauti šiose laidotuvėse.
Nuliudę:
tėvai, broliai, sesuo ir visi giminės.
Laidotuvėms patarnauja grab. Masalskis, Boulevard 4139

"MIŠPARAI"
"Draugo" knygyne galima gauti visiems vargonininkams ir parapijų choramis reikalingų "Mišparų" arba Vesperae de SS. Sacramento.
Tai veikalas sukomponuotas plačiai žinomo kompozitoriaus V. Nickaus. Kaina 35c. Su užsakymais kreiptis
"DRAUGAS"
2334 So. Oakley Ave.
Chicago, Ill.

RAMOVA
Gražiausias Teatras Chicagoj
Ut., Ser. ir Ketv. Rugs.
10, 11 ir 12
THE TRIAL OF MARY DUGAN
Pėtn. ir Sub. Rugs. 13 ir 14
THE FALL OF EVE
Vitaphone Vodevilio aktai
Kalbantieji paveikslai, dainos, muzika, pasaulio žinios.
Durys atsidaro 1:30 val. po p.

MARQUETTE JEWELRY & RADIO
Savininkas R. Andreliunas
Užlaikau visokių auksinių ir sidabriuių daiktų, vėliausios mados radio, pianų rolių, rekordų ir t.t. Taisau laikrodžius ir muzikos instrumentus.
2650 West 63rd St. Chicago.
Telefonas HEMLOCK 8380

IŠNUOMUOJAMAS KAMBARYS.
Gražioj Marquette parko apylinkėj, netoli parko išnuomuojamas gražus kambarys. Klauskite telefonu: Hemlock 1006 arba "Draugo" Redakcijoj.

NAUJI RADIOS
RCA
R. C. A. Radiola 46
$179
R. C. A. Radiola 44
$110
R. C. A. Radiola 66
$225
LENGVUS IŠMOKĖJIMAS
Išgirskite ir pamatykite pas:
JOS. F. BUDRIK,
3417-21 So. Halsted St.
Tel. Boulevard 4705

Del geriausios ryšies ir patarnavimo, šaukit
GREEN VALLEY PRODUCTS
Oiseilis šviežių kiaušinių, sviesto ir surių.
Wm. J. Kareiva
Savininkas
4644 So. Paulina St.
Tel. Boulevard 1389

"BX" Elektrikai išvadžiojimui dratas tik ..... 4½c. pėda
Del marinavojimų stiklai quortiniai ..... 89c. doz.
St. Louis "Dutch Boy" white lead 100 svarų $11.50
Pure Linseed Oil .... $1.10 gal.
Pure Turpentine ..... 80c. gal.
PRISTATOM VISUR
JOHN DERINGIS
4414 So. Rockwell Street
Chicago, Ill.
Telefonas Lafayette 4689

ĮVAIRŪS KONTRAKTORIAI

J. S. RAMANCIONIS
Buvęs vedėjas Bridgeport Painting & Hardware Co., dabar perėmė visą biznį į savo rankas ir duos visose šio biznio šakose pirmos klesos patarnavimą.
HARDWARE PAINTS & WALL PAPER
Painters & Decorators
J. S. Ramancionis, savininkas
3147 So. Halsted Street
Tel. Victory 7261

M. ZIZAS
Namų Statymo Kontraktorius
Statau įvairiausius namus prieinama kaina.
7217 S. California Avenue
Telef. Hemlock 5528

Telefonas Canal 7233
PETRAS CIBULSKIS
Maliavojimo Kontraktorius
Dažų ir Popieros Krautuvė
3334 S. LEAVITT ST. Chicago

Phone Virginia 2054
JOSEPH VILIMAS
Namų Statymo Kontraktorius
4556 So. Rockwell Street

Tel. Boulevard 6214
M. YUSZKA & CO.
PLUMBING & HEATING
Kaipo lietuvis, lietuviams patarnauju kuogeriausia
4604 SO. PAULINA

MORTGEČIAI-PASKOLOS
2-RI MORGIČIAI
3-TI MORGIČIAI
6% Nuošimčiai
Paskola suteikiama į vieną dieną.
Perkame real estate kontraktus.
Internationl Investment Corporation
Kapitalas $500,000.00
3804 SO. KEDZIE AVENUE
Tel. Lafayette 6738-6716

PAUL M. SMITH & CO.
REAL ESTATE
Loans & Insurance
Perkam Parduodam
Mainom Namus
Lotus, Farmas
Biznius visokios ryšies
Nėra skirtumo
Apsilankės ir kur yra ir kas yra.
Perkam notas 2nd morgage ir parupinam 1, 2nd morgage lengvoms išlygoms.
Teisingas ir greitas patarnavimas
4425 So. Fairfield Ave.
Tel. Lafayette 0455