DRAUGAS
VIENATINIS TAUTINIS IR TIKYBINES MINTIES LIETUVIŲ DIENRAŠTIS AMERIKOJE.

DRAUGAS

LITHUANIAN DAILY FRIEND

DRAUGAS
THE MOST INFLUENTIAL LITHUANIAN CATHOLIC DAILY IN AMERICA.

"Draugas" 2334 So. Oakley Avenue, Chicago, Illinois
No. 231. 3c A COPY
PENKTADIENIS, SPALIO-OCTOBER 1 D., 1937.
ENTERED AS SECOND-CLASS MATTER MARCH 31, 1916, AT CHICAGO, ILLINOIS UNDER THE ACT OF MARCH 3, 1879
Telefonas: Canal 7790
3c A COPY
METAI-VOL. XX

D. BRITANIJA BANDYS SUKLUPDYTI JAPONIJĄ

Rasi, parlamentas bus sušauktas į nepaprastą posėdį

LONDONAS, rugs. 30. — Paskelbtas sumanymas sušaukti Britanijos parlamentą į nepaprastą sesiją. Bus bandoma su ekonominiu boikotu suklupdyti Japoniją, kuri neigia viso pasaulio protestus prieš jos žygius Kinijoje. Kai kas numato dar ir diplomatinių santykių nutraukimą su Japonija.

Parlamento opozicijos vadas, majoras Clement Atlee, sakoma, ateinančios savaitės pradžią formaliai reikalaus britų vyriausybės akcijos prieš japonų barbarizmą Kinijoje.

Opozicijos vadai, sakoma, jau tarėsi su užsienių reikalų sekretorium Edenu ir su kitais kabineto nariais Tolimųjų Rytų klausimu.

Taip pat kalbama, kad vyriausybė ne vien nesipriešina sušaukti parlamentą, bet šiam sumanymui dar ir pritaria, kadangi Japonija. Tolimuose Rytuose jau pradeda nesiskaityti su Britanija ir jos interesais.

Patirta, kad Britanija planuoja Kiniją aprūpinti kariniais lėktuvais ir lakūnais ir, sakoma, kad nemažas skaičius lėktuvų jau pasiųsta.

Taip pat vyriausybė planuoja suvaržyti Japonijai įsigyti ginklų, karo medžiagos ir įvairios karinės žaliavos visose Britanijos dalyse. Podraug neduoti japonams jokių paskolų ir vykdyti japonų prekėms boikotą.

Bus atsišaukta į darbininkų organizacijas, kad ir jos prisijungtų prie boikoto kovoti prieš Japonijos barbariškus žygius.

Vyriausybė į kovą prieš Japonus stengsis patraukti visas Britanijos kolonijas ir kitas valdomas sritis.

KAIP ŽUVO 20 PASIAUKOJUSIŲ KINU

Šiuo braižiniu atvaizduojama Whangpoo upė Šanchajaus mieste. Upėje slankioja japonų karo laivai. Jų didžiausias veliavinis laivas Idzumo stovi vienoje vietoje ir apsaugai nuo kinų torpedų apjuostas stipriu plieniniu tinklu. Prieš keletą dienų 20 kinų savanorių bandė su torpeda susprogdinti laivą Idzumo. Prieš auštant jie laiveliu su torpeda leidosi skersai upės Idzumo link. Tačiau jų laivelis smogė į plieninį tinklą, torpeda susprogo ir tik tinklą sugadino. Kinai savanoriai žinojo neišvengtiną sau mirtį. Jie visi ir žuvo ir tikslas neatsiektas.

SOVIETŲ RUSIJOJE PLEČIASI RELIGINIAI PERSEKIOJIMAI

RYGA, rugs. 29. — Kai Stalino įsakymu pradėta žudyti sovietų tvarkos priešai ir kai po vasaros atostogų atidarytos sovietų mokyklos, visoje Rusijoje padidinti religiniai persekiojimai. Persekiojimų smarkesnio vykdymo reikalavo Maskvos laikraščiai. Jie pažymėjo, kad tuo reikalu provincijos sovietai ir mokytojai daug apsileidę. Nurodyta, kad priešreliginė kova daugiausia turi būti vedama per mokyklas.

Tad dabar Rusijoje subruzdo visos raudonosios pajėgos pragariškai kovoti prieš religiją. Politinė policija (GPU) puola išlikusias cerkves ir suima ten randamus susirinkusius pasimelsti žmones.

Reikia atsiminti, kad savam laike Stalinas paskelbė Rusijai naują "demokratiškiausią" konstituciją, kuriąja užtikrinama religijai "laisvė". Jau tuokart buvo žinoma, kad ta "laisvė" yra vienas tik viliugingas Stalino žygis. Ir neapsirikta. Nėra jokios laisvės religijai. Pravoslavų išlikusios cerkvės ir katalikų bažnyčios ir toliau polaipsniui arba uždaromos, arba griaunamos.

Atliktuoju Rusijos gyventojų surašymu žmonės paraginti pasisakyti, ar jie išpažįsta religiją ir užtikrinta, kad tas pasisakymas nebus prieš juos panaudotas. Sovietų vyriausybė rado ir pripažino, kad didelis daugumas gyventojų yra religingi.

Atrodo, kad šiandien tos sovietų įgytos informacijos nukreipiamos pačių pasisakusiųjų nenaudai. Juk ne vėltui didinami ir plečiami persekiojimai. Visose Rusijos dalyse suimama daug pravoslavų dvasininkų ir siunčiama ištrėmiman — į sunkiuosius darbus. Kai kur net vaikai areštuojami už cerkvių lankymą.

KĄ SAKO MUSSOLINI GRĮŽĘS ROMON?

Jis su Hitleriu darbuosis atjauninti visą Europą

ROMA, rugs. 30. — Premjeras Mussolini grįžo iš Vokietijos.

Tūkstančiai fašistų krikštau dami jį pasitiko geležinkelio stotyje ir gatvėse.

Nuvykęs į savo rūmus jis iš balkono pasakė trumpą kalbą tūkstantinėms minioms.

Pažymėjo, kad jo lankymąsis Vokietijoje nepaprastai pavykęs visais žvilgiais. Italija nuo šiol sujungta su Vokietija glaudžiausiais santykiais. Su vokiečių tautos vadu Hitleriu jis sutaręs ne vien dirbti už pastovią taiką Europoje, bet stengtis visą Europą atjauninti. Toks yra Romos su Berlynu sutarimas ir nusistatymas.

Grįžęs iš Europos teisėjas Hugo Black kalbės per radiją

WASHINGTON, rugs. 30. — National Broadcasting Co. šiandien, paskelbė, kad teisėjas H. Black šį šeštadienį 9:30 vakare (Chicago laikas: 8:30 vakare) kalbės per radiją. Jis aiškins visuomenei apie daromus jam priekaištus dėl priklausymo klano organizacijai.

Columbia Broadcasting sistemos valdyba paskelbė, kad ir ji atidarys visus savo valdomus tinklus teisėjo Blacko kalbai. Jis kalbės 20 minutų.

Vidaus reikalų departamento sekretorius Ickes šiandien pareiškė, kad buvęs prezidentas Hooveris taip pat turįs ryšių su Ku Klux klanu. 1928 metais teisėjas Black karštai rėmęs Hooverį į prezidentus, kad nugalėti demokratų partijos kandidatą Al Smithą, katalikų.

WASHINGTON, rugs. 30. — Grįžęs iš Europos teisėjas H. Black pakeliui į Washingtoną sustojo pas savo gimines Virginijoje.

Patirta, kad jis ginsis prieš daromus jam priekaištus ir pasiryžęs ateinantį pirmadienį užimti sau skirtą vietą vyriausiąjam teisme. Laikraščių atstovams jis pareiškė, kad apie savo klanizmą jis kalbėsiąs per radiją šeštadienį, arba sekmadienį. Spaudai gi jis neduosiąs pareiškimų, nes laikraščiai galį iškreipti jo žodžius ir mintį.

Nežinoma, kas čia įvyks jo paskyrimo klausimu. Prezidentas yra toli nuo Washingtono ir tyli apie šį svarbų reikalą. Atrodo, kad ignoruojami visi prieš teisėją Blacką keliami protestai.

Iškelta aikštėn, kad prezidento Roosevelto administracija glaudžius santykius turi ir su kitu Alabamos garsiuoju klanuoti, buvusiu federaliniu senatorium Heflinu, žinomu katalikų, žydų ir negrų priešu.

Dar neseniai Heflinas buvo vyriausybės tarnyboje su 6,000 dol. metinės algos. Kai triukšmas sukeltas prieš teisėją Blacką, Heflinas tuojau pasitraukė iš tarnybos.

Heflinas pasiskelbė kandidatu į senatorius iš Alabamos į teisėjo Blacko vietą.

MUSSOLINIO PASKUTINĖ DIENA BERLYNE

BERLYNAS, rugs. 30. — Papildomis žiniomis, Italijos premjeras Mussolini vakar jaukiai praleido paskutinę penktą dieną Berlyne prieš išvyksiant vakare namo — į Italiją.

Prieš pusiaudienį Mussolini padėjo vainiką prie žuvusiųjų pasauliniam kare vokiečių paminklo.

Popiet su Hitleriu jis priėmė rinktinosios vokiečių kariuomenės paradą, kuriam dalyvavo apie 14,000 karių.

Po parado Hitleris surengė svečiui atsisveikinimo užkandį ir po to triumfaliai gausingiausioms minioms krikštaujant nulydėjo į geležinkelio stotį.

Ten diktatoriai paspaudė rankas ir Mussolini apleido Vokietiją.

NEŽINOMA LIGA IŠTIKO JAPONUS

FUKUOKA, Japonija, rugs. 30. — Nežinoma liga ištiko japonus gyventojus Fukuoka provincijoje ir gydytojai neįstengia sulaikyti jos plitimo.

Paskutinėmis keliomis dienomis mirė apie 300 asmenų ir daugiau kaip 5,000 susirgusiųjų.

KANSAS CITY, Mo., 30. — American Bar association suvažiavime viena dalyvių grupė pasipriešino sumanymui, kad advokatų sąjunga įsigilintų į teisėjo Blacko kluxizmo klausimą.

NELAIMĖ SU TRAUKINIU; 16 MALDININKŲ ŽUVO

KOELNE, Vokietija, rugs. 30. — Arti Neuss, Pareinyje, keleivinio traukinio garvežys nušoko nuo bėgių ir paskui save nutempė nuo kelio pylymo keletą vagonų su keleiviais.

16 asmenų užmušta ir 18 sunkiai sužeista.

Traukinys buvo sudarytas iš 17 vagonų. Juo važiavo apie 800 katalikų maldininkų į Kevolaero šventovę.

Tarp sužeistųjų yra keturi kunigai.

Koelnes arkivyskupas, kardinolas Schulte, pasiuntė užnuojautos telegramą maldininkijos surengėjams.

NORI PATAISYMŲ WAGNERIO ĮSTATYMUI

DENVER, Colo., rugs. 30. — Amerikos Darbo federacijos suvažiavimas reikalauja kai kurių pataisymų Wagnerio darbo aktui.

Japonų vyriausybė teisina Kinijos miestų bombardavimus

TOKIO, rugs. 30. — Japonų vyriausybė atsako Amerikai į protestą dėl japonų lakūnų vykdomo Kinijos miestų bombardavimo.

Vyriausybė pažymi, kad puolami miestai, kaip tai Nankinas, Kantonas ir kiti, yra įginkluoti. Sako, japonai lakūnai neturi pasiryžimo žudyti civilius kinus ir iš anksto juos įspėja. Lakūnai puola daugiausia tik ginimosi karinius įtaisymus.

Be to, sako japonų vyriausybė, nužudomų civilių kinų skaičiai išpučiami taip, kad išjudinti pasaulį prieš japonus.

Puolamų Kinijos miestų patys kinų autoritetai pripažįsta, kad vienur ir kitur kinai numuša eilę japonų lėktuvų. Tas reiškia, kad miestai yra įginkluoti.

Japonų vyriausybė atakuoja T. Sąjungą, kuri, anot jos, neturėdama tikrų faktų apie įvykius Kinijoje, smerkia japonų žygius.

APAŠTALIŠKAS DELEGATAS DALYVAUS KATEKITINIAM KONGRESE

ST. LOUIS, Mo., rugs. 30. — Krikščioniškos Doktrinos sambrolija spalio 9—12 d. čia turės katekitinį kongresą.

Apaštališkas delegatas, JE. arkivyskupas A. G. Cicognani, kaip pranešta, nusprendė dalyvauti kongrese.

Kongresan pakviesta J. Valstybių hierarchija. Iki šiandien pasižadėjo dalyvauti 39 arkivyskupai ir vyskupai.

KLUXERIAI IŠVYSTO SAVO VEIKIMĄ

ATLANTA, Ga., rugs. 30. — Ku Klux klanas pradeda smarkiau veikti jo nariui H. Blackui patekus teisėju į vyriausiąjį teismą.

Kluxeriai visur daro susirinkimus ir tariasi atkakliai ginti Blacką, jei jam būtų pavojaus užimti vietą teisme. Jie naudojasi grasinimais.

ANGLIJA PARŪPINS KINAMS LĖKTUVUS

LONDONAS, rugs. 30. — Anglijoje planuojama parūpinti Kinijai daug karinių lėktuvų. Lėktuvų fabrikai, sakoma, jau gavę užsakymų. Kalbama, kad, rasi, bus parūpinti ir lakūnai, nes Kinija mažą skaičių turi savų lakūnų.

BLIUCHERIS KINAMS VADOVAUJA

PEIPINGAS, rugs. 30. — Japonų karo vadovybė patyrusi, kad sovietų armijos Tolimuose Rytuose vadas maršalas Bliucheris tvarko kinų karinę strategiją prieš japonus.

JAPONAI VĖL PUOLĖ KANTONĄ

KANTONAS, Kinija, rugs. 30. — Keturi japonų bombnešiai šiandien čia puolė kinų tvirtoves Whampoa ir Boccatigris.

Kinų autoritetai pranešė, kad pirmoji tvirtovė labai nukentėjusi.

Kinai atsišaudydami vieną japonų lėktuvą sugadino.

8 ŽUVO NUKRITUS LĖKTUVUI

SPEZIA, Italija, rugs. 30. — Arti Spezia arsenalo karinis lėktuvas nukrito į jaunų darbininkų grupę. Nukritęs lėktuvas užsiliepsnojo. Žuvo lėktuvo vairininkas ir septyni darbininkai.

NENORI JUNGTIS SU VIRŠUTINIAIS GELEŽINKELIAIS

Cnicago Surface Line (gatvėkarių) kompanija griežtai atsisako konsoliduotis su viršutinių geležinkelių kompanija.

UŽ 1937 METUS MOKESTYS BUVO MAŽESNĖS

Cooko apskrities ir Chicago miesto politikieriai ramina žmones, kad, girdi, 1937 metų mokestys už nekilnojamas savastis būsią mažesnės. Jie žino, ką daro.

NACIONALISTAI BOMBARDUOJA MADRIDĄ

MADRIDAS, rugs. 30. — Vakar vakarą nacionalistų artilerija ir vėl pradėjo bombarduoti šį miestą. Per pusvalandį miesto centre sproginėjo didžiųjų patrankų šoviniai.

KRIKŠČIONYS DARBININKAI TURĖJO SUVAŽIAVIMĄ PARYŽIUJE

PARYŽIUS. — Čia įvyko krikščionių darbininkų organizacijų tarptautinis kongresas. Buvo atstovaujamos aštuonios šalys.

Jo Emin. kardinolas Verdier, Paryžiaus arkivyskupas, taip pat kalbėjo kongrese. Reikalino, kad darbininkai rūpintųsi įgyvendinti krikščioniškos doktrinas.

Kiti žymieji kalbėtojai nurodė darbininkams tvirtai laikytis solidarumo ir ginti savo laisvę.

KINAI NENUGALIMI ŠANCHAJAUS SRITYJE

ŠANCHAJUS, rugs. 30. — Šanchajaus ginėjai kinai ir toliau pasilieka savo pozicijose. Japonų laivai ir lakūnai vakar atkakliai bombardavo kai kuriuos kinų konkretinius apkasus. Japonų pėstininkai buvo parengti pultis prieš kai kurias fronto dalis. Tačiau tas neįvyko. Kinai pasiliko kaip buvę savo pozicijose ir su savo artilerija skaudžiai atsakė japonams. Bet japonai lakūnai kai kurias miesto dalis dar daugiau sunaikino su bombomis. Keliose vietose su kelti gaisrai.

Japonams pradeda nesisekti ir šiaurinėj Kinijoj. Iš Peipingo negalima gauti tikrų žinių. Paduodami tik pačių japonų pranešimai, kurie karinės cenzūros perkošiami ir pasirodo vien japonų laimėjimai.

Iš visako matosi, kad japonų karas Kinijoje užsitęs ilgą laiką. Tas nesuderinama su japonų planais. Jie buvo manę greit apsidirbti su kinais. Taip nėra.

ORAS

CHICAGO SRITIS. — Numatomas lengvas lietus ir šiandien.

Saulė teka 5:47, leidžiasi 5:32.

"DRAUGAS"
LITHUANIAN DAILY FRIEND
Published Daily, Except Sunday.
SUBSCRIPTIONS: One Year — $6.00; Six Months — $3.50; Three Months — $2.00; One Month — 75c. Europe — One Year — $7.00; Six Months — $4.00; Copy — .03c
Advertising in "DRAUGAS" brings best results.
Advertising rates on application.
"DRAUGAS" 2334 S. Oakley Ave., Chicago
"DRAUGAS"
Išeina kasdien, išskyrus sekmadienius.
Bendradarbiams ir korespondentams raštų negrąžina, jei neprašoma tai padaryti ir neprisiunčiama tam tikslui pašto ženklų. Redakcija pasilaiko sau teisę taisyti ir trumpinti visus priniystus raštus ir yra korespondencijos sulyg savo nuožiūros. Korespondentų prašo rašyti trumpai ir aiškiai (jei galima rašomaje mašinėle) palikant didelius tarpus pataisymams, vengiant polemikos ir asmeniškumų. Pasenusios korespondencijos laikraštin nededamos.
Redaktorius priima — nuo 1 val. iki 5 val. popiet.
PRENUMERATOS KAINA: J. Amerikos valstybėse: Metams — $6.00; Pusei metų — $3.50; Trims mėnesiams — $2.00; Vienam mėnesiui — 75c. Kitose valstybėse prenumerata: Metams — $7.00; Pusei metų — $4.00. Pavienis num. 3c.
Skelbimų kainos prisiunčiamos pareikalavus.

Diktatorių Blofas

Hitleriui ir Mussoliniui pasisekė blofo keliu iškilti, išsigarsinti. Šiuo atžvilgiu jiedu abudu yra parodę geniališkus gabumus. Jei vokiečiai ar italai parodo, kad jiems nubodo diktatorių vadovybė, jiedu moka nuduoti to nesuprantą. Pagaliau tai ir nesaugu. Diktatoriai taip valdo, kad nieks negali išdrįsti kvestijonuoti jų autoritetą. Apie tai pasauliui jie paskelbia gana įtikinančiu būdu. Mussoliniui atlankius Berlyną, vokiečiai buvo verčiami rėkti jam valio iki užkimimo. Tokį pat įsakymą duos italams ir Mussolinis, kuomet Hitleris revizituos Italiją.

Mussolinio triumfališkoji kelionė per Vokietiją turėjo tikslą sužavėti ir vokiečius ir pasaulį. Tuo pačiu jie norėjo demonstruoti, kad jie yra savo valstybių galingi vadai, kad jiedu sutaria ir kad nuo jų daug pareina Europos likimas, taika, ar karas. Jiedu su didžiausiu pasigėrėjimu sekė Berlyne gerai apginkluotos kariuomenės ir karo mašinų paradą. Tuo, žinoma, norėta sublofuoti diktatūrų priešininkus ir visus tuos, kurie nepalankiai žiūri į šiandieninę Vokietijos ir Italijos politiką.

Be abejojimo, Hitleris ir Mussolini ne vien tik viešus paradus rengia. Daug bendrų dalykų jiedu turi, kurie yra slapti, kurių pasaulis nežino. Tarptautinės intrygos paprastai yra ruošiamos slaptumo atmosferoj.

Spaudos Reikalu

"XX Amž." komentuoja "Pan. G-so" rašinį apie spaudą. Mat, "Panevėžio Garsas" 37 nr., rašydamas mūsų spaudos reikalu ir pasiskundęs sunkiomis jos gyvavimo sąlygomis, vis dėlto randa, kad "tas mūsų spaudos gyvavimo (sąlygų) blogumas yra sykiu (ir) gera sąlyga jos turinio idealumui". Laikraštis mano, kad "mūsų spaudos galybė — mūsų kilnume ir pasišventime".

"Neprabanginė spauda yra daug aukštesnė, ideališkesnė, geriau apsaugota nuo dvasinio parsidavimo. Spaudos darbininkų neapmokamas noturnas skaisčiau atspindi jos turinyje. Nepaperkama spauda imponuoja savo taurumu.

Aišku, neapmokamas bendradarbiavimas reikalauja daug geros valios. Štai ko pirmiausia reikia niekad nepaleisti iš akių, norint sėkmingai varyti spaudos apaštalavimo darbą! Ir centriniai ir periferiniai spaudos darbininkai būkime vieni kitiems pakantrūs, paslankūs, atlaidūs. Ir vieni ir antri supraskime vieni kitų darbo sąlygas ir dėl šiokio ar kitokio vienų ar antrų pasielgimo neužsigaukime, nesupykime, neužsispirkime, o, gink Dieve, nekeršykime!"

Toliau laikraštis iškelia spaudos platinimo — spaudos apaštalavimo masėse reikalą ir siūlo naujų priemonių.

"Kaip padidėtų mūsų laikraščių ir žurnalų tiražai, jei, pav., kiekvienas šviesnolis užprenumeruotų savo giminaičiams vardinių, švenčių ar kitokių sveikinimų progu po gerą laikraštį, žurnalą! Arba kiek spaudos daugelio šviesuolių namuose tiesiog voliojasi nenaudojamos, kurią galima būtų atiduoti į skaityklas — bibliotekas arba šiaip ją mėgstantiems asmenims. Ypač neužmirškime besimokinančio jaunimo ir padėkime kiekvienam moksleiviui užsiprenumeruoti jam tinkamą laikraštį ar žurnalą".

Pagaliau laikraštis įspėja tuos, kurie, patys mažai rūpindamiesi prisidėti savo pinksna prie spaudos turinio pakėlimo, mėgsta skųstis laikraščių tuštumu.

"Niekas neturėtų skųstis tuštumu to laikraščio, kurio turiniui praturtinti ir įvairinti jis nebūtų prisidėjęs šiokiu ar kitokiu bendradarbiavimu".

Reikia pasakyti, kad čia išdėstytos mintys tinka ir mūsų, Amerikos lietuvių, spaudai bei jos bendradarbiams.

"KKK" Įsigali

Slaptoji, prieškonstitucinė Ku Klux Klan organizacija vėl ima įsigalėti. Jos vadai, matyti, dirba ir gudriai ir sistematingai. Pastaruoju laiku jiems pavyko taip gerai, kad savo žmogų senatorių Black Vyriausiojo Teismo kėdėn pasodino. Nors dėl to kilo didelis triukšmas ir spaudoj ir organizacijose, tačiau į tai dėmesio nekreipiama. Tyli klanietis Black, tyli ir jį teisėju paskyręs prezidentas Rooseveltas. Išrodo, kad lyg ir iš anksto buvo žinota, kad kils triukšmas ir dėl to iš anksto nusistatyta tylėti. Tuo tarpu kuklakserių organizacija garsinasi. Ji taip auganti, kad nespėjama naujų narių įstojimo mokesčiai imti.

Šiomis dienomis ir daugiau skandalingų dalykų iškilo. Pasirodo, kad kitas klanietis ir dar daug aršesnis negu sen. Black, būtent buvusis Alabamos senatorius J. T. Heflin yra teisingumo departamento aul apmokamas valdininkas, kuris savo laiku buvo Ku Klux Klano organizacijos spokesmanas senate ir kuris per daugelį metų visu inirtimu kovojo prieš katalikus, negrus, žydus ir ateivius.

Tai skandalas! Šie dalykai reikalingi nuodugnios investigacijos. Prie ko šis kraštas prieis, jei į jos valdžią ims veržtis tokie žmonės, kurie kėsinasi prieš valstybės konstituciją, kurie sėja žmonių tarpe neapykantą, kurie siekia atimti žmonėms laisvę. Reiktų, kad organizacijos siųstų prez. Rooseveltui reikalavimus, kad jis verstų Blacką rezignuoti iš teisėjo vietos ir kad šalinti iš valdžios departamentų kenksmingus kraštui klaniečius.

Vyčių Darbai

"Vyties" 9-tame numeryje Lietuvos Vyčių organizacijos pirmininkas A. J. Mažeika, džiaugdamasis pasisekusiu seimu, apie ateities vyčių darbus rašo:

"Reikia mums visiems atsiminti, jog šie metai yra mūsų jubiliejaus metai ir mūsų išjudintas darbas privalo eiti visu smarkumu pirmyn. Praeityje mūsų didžiausia silpnybė buvo, tai kad užėjus vasaros šilumoms organizacijos veikimas būdavo apstabdomas, kas labai kenkė mūsų organizacijai. Ištikrųjų, mūsų organizuotam veikimui neturėtų būti jokių atostogų. Nes veikimas galima būtų prilyginti prikrautam vežimui, kuris išjudintas ritasi labai lengvai, bet jį sustabdžius labai sunku jie išjudinti. Taigi labai svarbu veikti be pertraukų.

Šiais metais netik centro valdyba, bet mes visi turėtume laikyti sau už pareigą pasidarbuoti sekančiai:

1) Stiprinti ir auginti savo organizaciją narių bei finansiniais atžvilgiais. Stiprinti senasias, gaivinti mirusias ir tverti naujas kuopas, ir dėti pastangas patraukti jaunimą į mūsų organizaciją.

2) Didinti namų fondą. Pereitais metais šiuo reikalu buvo padaryta labai maža pažanga ir fondas išauginta tik iki $600.00. Šiais metais pasistengkime jį nors padvigubinti.

3) Visais būdais paremkime Lietuvos Vyčių ekskursiją sekantį pavasarį į Lietuvą. Nors šis seimas visais reikalais pavedė organizacijos pirmininkui tuo rūpintis, bet jis tą darbą atlikti galės tik su pilnu mūsų visų kooperavimu.

4) Visiems įsigyti organizacijos ženklelius. Šiame seime buvo jau galutinai užgirta ženklelių projektas ir jie jau gaminami. Kuo pos ypatingai turėtų sukrusti ir pasidarbuoti, kad visi nariai tuos ženklelius kaip galima veikiau įsigytų, kurių kaina tik 50 centų".

Ištikro, labai svarbu, kad šiemet patys vyčiai labiau sukrustų darbuotis savo organizacijai ir kad visa mūsų visuomenė labiau imtų remti mūsų vienintėlę centralinę lietuvių jaunimo organizaciją Amerikoje. Daug yra kalbama ir rašoma apie gyvą reikalą remti jaunimą, bet nepakankamai dirbama. Jau laikas eiti nuo žodžių prie darbų.

Mortus

Iš Po Mano Balanos

— Daugiau prasilavinę žmonės kas kart vis auga aukštesni. Amerikoj jau nuo seniau tai pastebėta buvo. Ve kad ir mūsų pačių tarpe. Tėvai, rodos, žemukai. Betgi vaikai išauga į puošnius ėmaiius asmenis. Dabar, kai išsižiūri, tuo patim gėrisi ir japonai. Ir jie džiaugiasi, kad ir jų jaunesnė karta jau apie colį didesnė.

Dėl ko taip dedas, nesunkiausia atsakyti. Iki neseniai žmogus dirbo ne tik savo, bet ir mašinos darbą. Nešiodavosi vandenį pečiais. Parsivilkdavo malkų pečiais. Parsinešdavo turtą pečiais. Visur ir viską pečiais. Sunkis žmogų dribdė ir slėgė atgal prie žemės. Už tat ne tik neaugo, bet ir šiek tiek išaugęs kai matai kupron susisukdavo. Nūngi tas visas pareigas eina mašina. Tik neišmanėlis ar užsimiršęs pečiais sunkenybes varto. Šiaip jau reikalo nėra.

Taip. Mašina atleidžia darbininką nuo jam gerai žinomo darbo ir pameta jį ne kartą ant pliko lauko. Matyti milijonus be darbo, ne ką malonus reginys. Ne vienas mašiną keikia. Antraip vertus, mašina ir gero daug daro. Jau vien už tat, kad žmogaus ūgį apdraudžia ir jam išsivystyti kaip reikiant padeda, — savo buvimą gerokai pateisina.

— Geriausias noras labai gerai jei išbūna tris minutes pasinėręs. Tai yra, be jokių kaukių. Gabiausių narų galima sutikti prie Viduržemės jūros, kur pyntis rankiojamu. Tokis naras lenda po vandeniu apie šimtą penkiasdešimts pėdų gylio kol išsineša žiupsnį pynčių. Tą visą kelionę skubiai, į porą minutėlių, padaro. Neprasčiau narsto ir Australijos narai perlų žvejyboje. Perlai prisilaiko apie šimtą ir dvidešimts pėdų po vandeniu. Reikia labai gero noro, o da geresnio gyliukio, susigraibyti ir išsinešti kad ir šiokį tokį perlą.

— Žemės paviršius daug kuo prisideda prie žmogaus buto. Kur žemė tyli ir ugnekalnių netturi, žmonės ramūs, pavalnūs, daugiau prie ramybės palinkę. Su tokiais sugyventi ne taip jau sunku. Tokių pavyzdį sudaro lietuviai, lenkai, vokiečiai, anglai šiose šalyse ugnekalnių nėra. Drebėjimų irgi tik retai taikos. Ir dėl to gi šių šalių žmogus tik svarbesniam reikalui priėjus imsis ginklo arba sukels riaušes. Kaip tik priešingai, sakysim, su italu ar ispanu. Šieji žmonės judėjimo šėko. Italui ar ispanui ramiai prisėsti, gražiai pasikalėti, — nei nerodyk! Pas juos lermas! riksmas! triukšmas! peštynė, šūvis! kraujas! ot tai gyvenimas! Kitaip sakant, tas ligas jųjų kraštas įvaro.

— Pasaulinių karų didžiųjų valstybės nusikamavę ir vėik nudvėsę, viena kitai už vyriėdamos, ne iš artimo meilės, o tik iš politinės neapykantos, mažesnėms tautelėms laisvės ir apsisprendimo spindulį užmeta. Kai matai išdygsta visa eilė mažesnių valstybių. Ir tuo geriau. Visas pasaulis nušvito. Tik, ot, nelaimė, kad per neapsižiūrėjimą, kai kurios mažos valstybės, sutinka palikti didžiųjų valstybių priežiūroje. Ir kas būt sakęs, kad net ir toki prityrę žydai ton klaidon patenka! Ir jie su mielu nūru paviduoda Anglijai. Manydami, kad tokią galingą užtarėją turėdami, kai matei visas pasaulis jiems teks! Žiurėk, kas dedas! Kuomet žydai tiek daug darbo, triūso, pinigo, laiko naujon savo valstybėn sukišo, dabar Anglija žydams jau veik špygą rodo.

Dalykas ne mūs. Anglija galinga. Žydai irgi toli gražu ne nykštukai. Norėtusi sakyt veik lygūs su lygiais peščiotis pradeda. Tai vienok puiki pamoka mums. Kaip ten Lietuvoj nebūtų, jau vien dėl to, kad Lietuvos niekas už skverno neprilaiko, turėtum kuo pasidžiaugti. Nammiai ginčai, kad ir prasčiausi, tai visgi tik ginčai. Be jų, kaip be audros, negalima apseiti. Betgi ve mintis ta, kad mes savo krašte patys šeimininkai ir kaip mums patinka, taip daroma, kaip sau nori, puikus dalykas.

— Nors retai kada apie tai girdis, tai tačiau ir žuvininkystė savo svarbą turi. Per virš du milijonai žvejų amžinai žuvis gaudo. Veik tiek pat kitų darbininkų reikia kol žuviena pasiekia valgytojų namus. Apie aštuoni šimtai tūkstančių laivų, laivelių ir valčių po vandenis skraido ir žuvų ieško. Kas net viso pasaulio žmonės suvalgo žuvies už septynis šimtus milijonų dolerių. Stebėtina, iš kur tos žuvys da ir ištnasi! O, jei pridėsim da ir tai, jog kitą tiek žuvies pačios žuvys prarija, da žingeidžiau žuvies klausimas nuskamba. Lyginai dabar visos valstybės ir Lietuva jų tarpe žuvies likimu pusėtinai susirūpinę. Ne vien ežerus ir upes, bet ir didesnius vandenis žuvies labui sutvarko. Betikslį žuvavimą draudžia. Apart to, žiūri, kad žuvys turėtų kuo misti ir taip sparčiau prisidauginti.

GERINAMOS GYVENIMO SĄLYGOS

KAUNAS (Tsb.) — Atsistačiusi iš karo griūvėsių mūsų tėvynė neišstengė visose srityse iš karto susitvarkyti. Tačiau per dvidešimtį nepriklausomo gyvenimo metų daug kur padaryta milžiniška pažanga. Visos sritys tvarkomos ir netoli tie laikai, kada Lietuva susilygins su šimtmečius laisvėje gyvenančiais kraštais.

Medicinos Pagalba

Šiuo metu valdžia rūpinasi visus Lietuvos gyventojus aprūpinti tinkama ir prieinama medicinos pagalba. Lietuvos Vytauto Didžiojo Universitetas kas metai išleidžia nemaža gerai paruoštų gydytojų, kuriems darbo niekada netruks. Tik gydytojai labiau nori gyventi didesniuose miestuose, o į provinciją nelabai nori vykti. Dėl to numatyta ateity jauniems gydytojams numatyti apsigyvenimo vietas. Tuo būdu gydytojus bus galima tiksliau paskirstyti po visą kraštą, ir medicinos pagalba pasidarys prieinamesnė. Kad gydytojai gerai būtų aprūpinti, numatyta jiems iš valstybės iždo mokėti tam tikrą atlyginimą. Be to, tie gydytojai turės pajamų iš ligonių. Beturčiams ir biednuomenei medicinos pagalba bus teikiama nemokamai. Taip sutvarkius medicinos pagalbos teikimą, padidės tautos sveikatingumas, sumažės ligų. Dabar šiam reikalui ruošiamas įstatymas kurį numatoma pradėti vykdyti jau nuo 1938 metų pradžios.

Patogūs namai

Lygiai su tuo smarkiai ruošiamasi pagerinti žemės ūkio darbininkų gyvenimo sąlygas. Dabar jų gyvenimas nekoks. Žemės ūkio darbininkai neturi tinkamų gyvenimui butų, neaprūpinti ligos ir nelaimės atsitikimu. Šie reikalai greitu laiku taip pat bus sutvarkyti. Įsteigtas darbininkų namams statyti fondas greitu laiku pradės veikti. Jau kitų metų pradžioje darbininkams prie didesnių ūkių bus pradėti statyti patogūs namai.

Išsprendus medicinos pagalbos tiekimo kaimo gyventojams klausimą, bus išspręstas ir kaimo darbininkų socialinis draudimas ligos atvėju. Šioje srityje esą jau padaryta žygių. Dar šiemet manoma žemės ūkio darbininkus įtraukti į draudimo nuo nelaimingų atsitikimų kasos draudžiamųjų eiles. Tą draudimą manoma taip sutvarkyti, kad ir samdytojams - ūkininkams ir samdiniams žemės ūkio darbininkams nesusidarytų sunkumų, nebūtų komplikuotas, kuo mažiau formalumų.

Sesuo Marija Skoliastika, žymioji muzikė - pedagogė ir dramaturgė, mirusi rugsėjo 29 d. Minersville, Pa. Šiandien jos kūnas parvežamas į Chicagą. Bus pašarvotas Šv. Kazimiero vienuolyne. Laidojama pirmadienį, spalių 4 d., 9 val. ryto.

PO SVIETĄ PASIDAIRIUS

Šiandie padėsiu jums ant delno komediją su vargonais.

Kunigui Ignui Albavičiui ir Dievo Apvaizdos parapijos parapijonams, pastarom dviem dienom buvo daug strioko, kurs bet gi baigės džiaugsmu. Buvo šitaip.

Antradienio rytą prof. Saboniui užlipus ant viškų ir fortissimo, kaip paprastai, paleidus vargonus, — tie nei kipšt... Tyli ir gana! Profesorius žiūri čia, žiūri ten; krapšto čia, krapšto ten; tampo čia, tampo ten, o vargonai kaip tyli, taip tyli...

Po ilgų studijų, kamantinėjimų, landžiojimų ir laipiojimų po bažnyčios pastoge, galų gale, suranda, kad... nėra vargonų motoro. Šiur, nėra! Pražuvo. Kila dūsavimai, aimanavimai, tyrinėjimai, apklausinėjimai, policijos iššaukimai, bet motoro nėr, gi milžiniški vargonai tyli... Kad nors pianissimo pramyktu! Bet kur tau! Tyli ir gana! Vaikščioja be ūpo vargonininkas, slankioja lyg šešėlis ir išsigandęs zakristijonas, baras klebonas, o vargonai kaip tyli, taip tyli... Ūpas nesitaiso, o bažnyčia be didžiųjų vargonų ne ta, ir joks darbas į rankas neina. Ir kaip eis, jei vargonai, milžiniški, o tyli!

Štai, vakar niekadėjas prof. Sabonis, dėl viso ko, priėjęs spustelėjo vargonų klavišus, ir... tie ant syk kad suriks, net profesorius krūptelėjo, nuo jo kaktos raukšlės nykte išnyko, gi jo veidą nušvietė plati, džiaugsmo šypsena... Reiškia, vargonai atgijo! Motoras vėl atsirado. Bet žiūri, ir savo akim nevierija: motoras visas švarus, žvilga, tartum, būtų naujas. Ir dėl 2 dienų išgąsčio, klebonas, vargonininkas, visa parapija dabar džiaugiasi susilaukę atnaujinto, žvilgančio motoro.

Bet, kas tą geradarybę ir šposą iškirto? Klausia klebonas, teiraujas vargonininkas, klausinėja zakristijonas įdomauja visos tretininkės?

Tavorščiai, gal jūs kuris žinote?

— Ar turite vaikų?

— Turiu sūnų.

— Ar jis rūko?

— Ne!

— Ar vaikščioja naktimis?

— Ne, dar nė kartą nebuvo išėjęs.

— Ar ilgai vakaroja?

— Ne, pavalgęs tuojau užmiega.

— Leiskite jus pasveikinti su tokiu pavyzdingu sūnum, o kiek jis metų turi?

— Dabar lygiai pusės metų amžiaus!

LIETUVOS ŽEMĖS ŪKIS PIRMIAU IR DABAR

Lietuva yra grynai ūkio šalis, nes žymi didžiuma Lietuvos gyventojų nuo nebeatmenamų laikų vertėsi ir tebesiverčia žemės ūkiu. Nors, bendrai paėmus, Lietuvos žemė yra gana derlinga ir klimato sąlygos palankios augti augalams, tačiau rusų ūkininkui teko pergyventi nevieną badmetį. Kiek tada buvo vargingas Lietuvos ūkininko gyvenimas, galima spręsti iš to, kad anais laikais tiktai vienas kitas tesugebėjo savo vaikus leisti į mokslą. Kadangi lietuvių tarpe tada buvo labai maža inteligentijos, o lietuvių spauda buvo uždrausta, tai per ištisus dešimtmečius žemės ūkis Lietuvoje nepadarė jokios pažangos, net atvirkščiai, jis regresavo.

Spaudą atgavus

Kiek šviesesnės Lietuvos ūkiui dienos prasideda nuo to laiko, kai buvo atgauta lietuvių spauda. Tada jau atsiranda daugiau lietuvių inteligentijos, pradeda eiti lietuvių laikraščiai, kurie skleidžia šviesos spindulius į tamsiausius Lietuvos kampelius ir rodo kelią mūsų sodžiui į šviesesnę ateitį. Kai kurie lietuvių laikraščiai pradeda leisti ūkio reikalams pašvęstus priedus ir ūkiško turinio knygeles ir tuo būdu mokyti ūkininkus, kaip padidinti ūkio pelningumą. Reikia pripažinti, kad šis palyginti kuklus darbas vis dėlto nepaliko be pasekmių. Tiesa, prieš didįjį karą ūkininkai savo būklės gal ir nesuspėjo žymiai pagerinti, bet ūkiškos spaudos jie buvo paruošti rimtesniam darbui.

Nevienodos sąlygos

Prieškariniais laikais ūkio kultūrai augti Lietuvoje nemaža sukliudė rusų administracija. Ir, bendrai paėmus ūkio kultūrai kelti sąlygos Lietuvoje tada buvo nevienodos. Būtent, buv. Kauno ir Vilniaus gubernijose veikė rusų Žemės Tvarkomosios Komisijos, kurios bent teoretiškai turėjo tikslo Lietuvos žemės ūkį sunau jovinti ir padaryti našesnį. Tačiau visa bėda, kad rusų valdininkams ne tiek rūpėjo Lietuvos ūkininko gerbūvis, kiek krašto rusinimas, todėl tų komisijų darbas neduodavo pakankamai gerų vaisių.

Kiek kitoniškas vaizdas buvo buv. Kauno gubernijose, kur dirbo keletas lietuvių agronomų ir šiaip specialistų. Šių lietuvių darbuotojų dėka, Kauno gub. atsirado ūkio ratelių, kooperatyvų, galvijų kontrolės rateliai ir net viena, kita pieninė. Žinoma, sviestas tose pieninėse bus gaminimas išimtinai vidaus rinkai ir apie kokį eksportą prieškariniais laikais kalbėti netenka. Vadinasi, jau prieškariniais laikais buv. Kauno gubernijoje buvo daromas pastangos iš nepelningo javų ūkio pereiti į pelningesnį gyvulių ūkį.

Daug blogesnėje padėtyje buvo buv. Vilniaus gubernija. Čia žemės tvarkomosios komisijos darbuotojai daugiausiai buvo rusai ir vienas ktias lenkas, kurie, nežinodami vietinės kalbos, nemokėjo prie ūkininkų prieiti, todėl jų darbo vaisiai čia ir žymės nepaliko. Lietuvis ūkininkas čia paliko tamsus, nuskurdęs; be to, labai mažai žemės teturėjo ir taupyti buvo rėžiuose.

Dar kitokioje būklėje buvo Buvalkijos ūkininkai. Mat, Suvalkijos ūkininkai. Mat, Lenkų Karalystės (Carstva Polskogo), kur veikė vadinamasis Napaleono Kodeksas. Todėl čia buvo kiek kitokia santvarka. Nebuvo čia nė žemės tvarkomųjų komisijų, nė "zemtsvų", taip kad žemės stengėsi kuo daugiausia išspausti, o mainais nieko nedavė. Rusų žemės ūkio departamento daviniais, iš mažos Suvalkijos rusų iždinė turėjusi virš 7 mil. rublių grynų pajamų, neskaitant, žinoma, tų sumų, kurias pasisavindavo rusų valdininkai.

Esant tokioms aplinkybėms, žemės ūkio kultūrinimu Suvalkijoje tenka susirūpinti patiems lietuviams. Tuo tikslu Seinuose prie "Šaltinio" buvo leidžiamas ūkio reikalams skiriamas priedas "Artojas" ir Marijampolėje įsisteigė didelis žemės ūkio sindikatas "Žagrė" ir Marijampolės Ūkininkų Draugovė. Abi išvardytosios draugijos turėjo savo skyrius ir kituose Suvalkijos miestuose ir išlaikė savo agronomus. Šių draugijų darbuorojai suruošė nemaža kursų, paskaitų, darydavo bandymus ir aprūpindavo ūkininkus geresne sėkla, koncentruotais pašarais, ūkio padargais ir mineralinėmis trąšomis. Žinoma, savo veiklą kalbomosios draugijos turėjo derinti su finansinėmis išgalėmis. Tiesa, paskutiniais metais jos gavo kiek piniginės paramos ir iš rusų žemės ūkio departamento, bet ta parama buvo tiek maža, kad negalėjo žymiau sustiprinti jų veiklos.

Lietuvos žemės ūkio būklė prieš pat pasaulinį karą

Senesniais laikais lietuviai daugiausia vertėsi javais. Tiesa, vietomis sėdavo dar linų ir mėgindavo verstis arkliais, bet tiktai tam tikruose rajonuose ir paskiri ūkininkai. Didžiuma ūkininkų produktavo vien javus. Iš javų daugiausiai buvo sėjami rugiai, kviečiai, miežiai, avižos ir žirniai. Iš kaupiamųjų — vien bulvės. Pašarinių žolių beveik niekas nesėjo ir jas pradėjo sėti tik tada, kai prie to pradėjo raginti lietuvių spauda. Kadangi pirktinių trąšų nevartojo, o mėšlo pasigamindavo patys, tai javų derliai būdavo labai menki. Dėl to drėgnesniais metais ūkininkams pritrūkdavo ne tik gyvuliams pašaro, bet ir sau maisto. Būdavo metų, kad ūkininkas duoną rakindavo net nuo savo vaikų.

Gyvuliai

Gyvulių taip pat mažai laikė, nes neištekdavo jiems pašaro. Daugiau ir geresnius gyvulius pradėjo laikyti tiktai nuo to laiko, kai pradėjo sėti pašarinių žolių.

Iš gyvulių Lietuvos ūkininkas daugiausia kreipė dėmesio į arklius, nes juos gera kaina galėdavo parduoti, ypač tinkamus kariuomenei. Tokius arklius noriai pirkdavo ne tik rusai, bet ir vokiečiai. Pasienio gyventojai nemaža arklių kasmet išgabendavo slapta per Vokietijos sieną ir tuo būdu, išvengę pasienio mokesčio, gera kaina juos parduodavo. Kai kurie ūkininkai besiversdami arkliais buvo sutaupę gražaus turto. Vis dėlto didžiuma ūkininkų šios ūkio šakos pakankamai neišnaudojo.

Galvijų laikė nedaug ir iš jų beveik jokio pelno neturėjo. Jie buvo laikomi tam, kad pagamintų mėšlo ir šeimą aprūpintų pienu. Pieno produktų niekas neparduodavo. Kiaulių laikydavo taip pat nedaug ir tiktai lašinines kiaules savo reikalams. Tiesa, bent kiek kiaulių nupirkdavo Vokietijos pirkliai ir būdavo parduodama vietos rinkose, tačiau ūkininkų pajamos iš kiaulių ūkio prieš pasaulinį karą buvo labai nedidelės.

Avių ūkis Lietuvoje prieškariniais laikais taip pat nekaip išrodė. Tiesa, buvo laikoma nemaža avių, bet vis labai menkų veslių, kurios duodavo labai prastą vilną. Avių ūkio produktai dažniausiai pasilikdavo pačiuose ūkiuose ir tik nežymi dalis patekdavo į artimesnius miestelius. Taigi, iš šios ūkio šakos pajamų ūkininkai beveik neturėjo.

(Bus daugiau)

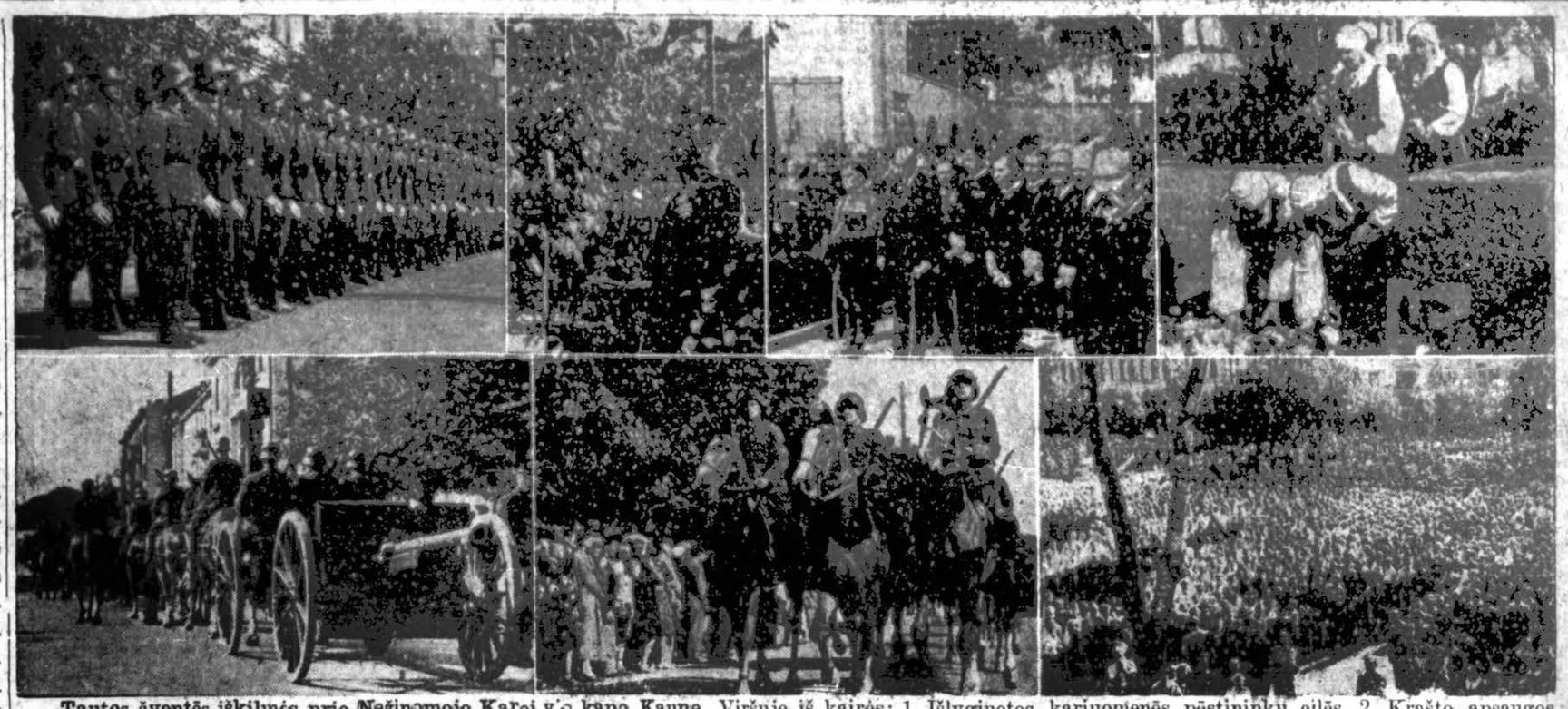

Tautos šventės iškilmės prie Nežinomojo Kareivio kapo Kaune. Viršuje iš kairės: 1. Išlygiuotos kariuomenės pėstininkų eilės. 2. Krašto apsaugos ministeris brig. gen. Dirmantas kalba, 5 Valstybės Prezidentas Antanas Smetona, ministeris pirmininkas Juozas Tūbelis su vyriausybės nariais ir Seimo pirmininkas inž. Šakenis, 4. Deda vainikus ir gėles ant Nežinomojo kareivio kapo. Apačioje: kairėje artileristai pravažiuoja iškilmių maršu, o dešinėje šventės dalyviai Vytauto Didž. muziejaus sodelyje.

DETROITO LIETUVIŲ ŽINIOS

WEST SIDE

Aplankius Chicagą

Pagarsėjusi Chicaga didumu ir lietuvių veiklumu dažnai patraukia lietuvius ir iš kitų miestų, kad viską savomis akimis pamačius. Mane į Chicagą traukė biznio reikalai. Tad, gavęs progą, aplankiau Chicagą ir, ačiū geriems draugams, plačiai pò lietuvių kolonijas pavažinėjau, aplankiau ir susipažinau su stambiais lietuviais biznieriais ir užmezgiau kalendorių užsakymo biznį. Ačiū tiems biznieriams.

Nuoširdžiai dėkoju "Draugui" už publikaciją; "Draugo" radio valandoj duotas man kelias minutes pasveikinimui oro bangoms pasakyti: P. Šaltimierui, adv. Lapinskui, komp. A. Vanagaičiui, kurie per savo radio valandas taip pat mane gražiai išreklamavo, J. ir H. Miekeliūnams, dainininkui K. Saboniui, Pabijonaičiui už supažindinimą su biznieriais, Ignui Sofijai Sakalams už vaišingumą ir draugiškumą. Visiems ačiū. **Matas Šimonis**

— —

Rugs. 26 d. Šv. Antano parapijos piknikas gerai pavyko. Nors oras buvo vėsus, bet publikos suvažiavo iš viso Detroito. Mokytojos seserys pasidarbavo prie išlaimėjimo. Šeimininkai J. Šimkūnas, V. Čerpavičius taip pat sumaniai darbavosi.

Smagu pažymėti, kad piknike ir "Draugas" buvo platinamas. Pijus Grybas atnaujino prenumeratą ir dar žadėjo dienraštį broliui į Lietuvą užrašyti. Tai pavyzdingas spaudos platintojas, biznierius. Linkime jam gero pasisekimo biznyje.

Mykolas Lukoševičius ikišiol buvo skaitytojas penktadienio "Draugo", o piknike užsirašė dienraštį kasdien, kad ilgais vakarais galėtų sekti naujas žinias. Lukoševičiai pereitą vasarą važinėjo Lietuvoje ir kelione labai pasitenkinę.

Sveikiname pavyzdingą šeimyną. Gražu būtų, kad ir kiti pasektų jų pavyzdį.

Pereitą savaitę iš Grand Rapids, Mich., lankėsi stambus biznierius, graborius J. Bartuškevičius su žmona. Jis yra rėmėjas kilnių darbų. Bartuškevičiai svečiavosi pas kun. V. Masevičių, D. B. Brazius, J. A. Blažius, Z. Baibokus ir gimines. Mandagūs, inteligentiški žmonės.

Jonas, Ona Miazgas iš W. Hazleton, Pa., svečiavosi pas J. Kairius ir ta proga aplankė visas žymesnes Detroito vietas. Vieną sekmadienį Varnackienės vasarnamy buvo surengta J. O. Miazgams puota, o kitą sekmadienį pati Varnackienė surengė puotą savo svečiams ir supažindino su detroitiečiais.

Jonas Miazgas yra W. Hazleton, (miesto) iždininkas.

(Tęsinys 4 pusl.)

Nėra daug vaikų turint žemiau 15 metų, kurie nemėgsta pyragaičių ir tie patys vaikai negali tikėti, kad yra žmonių, kurie nemėgsta pyragus valgyti.

Kada vaikai pradeda suaugti, jie mažiau temėgsta pyragus, dėlko tai niekas nežino. Gal kad per visus savo metus jiems teko paraganti visokių pyragų, skanių ir neskanių.

Receiptai, kurie žemiau randasi yra dedikuoti tiems vaikams ir žmonės, kurie buvo apvilti su neskaniais pyragais. Visi pyragai šiose sekančiose receiptose yra skanūs, tik tereikia juos pamėginti ir žinome, kad mėgsite pyragus per visą savo gyvenimą.

BLACK CHOCOLATE CAKE

2½ cups cake flour
1 tsp. baking powder
¾ tsp. soda
¾ tsp. salt
½ cup butter
2 cups sugar
3 eggs
4 squares unsweetened chocolate
1 cup water
½ tsp. vanilla

Combine flour, baking powder, soda, and salt and sift together three times. Cream butter, add sugar and cream together until light and fluffy. Separate eggs, beat yolks and add with melted chocolate to creamed mix. Mix well; add sifted dry ingredients alternately with the water and beat after each addition until smooth. Stir in vanilla. Beat egg whites until stiff but not dry and fold into batter. Bake in 10 by 10-inch loaf pan in moderate oven (350° F.) for 1 hour, or in two 9-inch layer pans in moderate oven (350° F.) for 35 minutes. Cool and frost with Chocolate Nut Icing.

Yield: One 10-inch loaf cake or one 9-inch layer cake.

CHOCOLATE NUT ICING

2 squares unsweetened chocolate
3 tbsps. butter
2 cups confectioner's sugar
6 tbsps. cream
1 tsp. vanilla
½ cup chopped nut meats

Melt chocolate and butter over hot water. Add remaining ingredients and beat until cheamy. Spread on cool cake.

Yield: Frosts one two-layer cake or one 10-inch loaf cake.

BRAN GINGERBREAD

1-3 cup fat
1-3 cup sugar
2 eggs
¾ cup molasses
¾ cup boiling water
¾ cup all-bran
2 cups flour
1 tp. baking powder
½ tsp. salt
1 tsp. soda
1 tsp. ginger
2 tsps. cinnamon

Cream fat and sugar; add eggs and beat with rotary beater until creamy. Add molasses and mix well. Pour boiling water over all-bran and add to first mixture. Add flour sifted with remainder of ingredients and stir until batter is smooth. Bake in greased pan, lined in bottom with waxed paper, in moderate oven (350° F.) about 45 minutes.

Yield: 12 servings (9x9-inch pan).

COCOANUT KRISPY CAKE

2-3 cup fat
1¾ cups sugar
3 eggs
3 cups cake flour
2½ tsps. baking powder
½ tsp. salt
1 cup milk
1 tsp. vanilla extract
2 eggs
1 cup brown sugar
1 tsp. vanilla extract
¼ tsp. salt
1 cup shredded cocoanut
1 cup corn flakes or wheat krispies
1 cup chopped nut meats

Cream fat and sugar thoroughly. Add unbeaten egg yolks, one at a time, beating one minute after each addition. Sift flour with baking powder and salt and add alternately with combined milk and flavoring to creamed mixture. Beat well. Fold in egg whites, beaten stiff but not drdy. Pour batter into greased cake pan, with waxed paper in the bottom.

Beat eggs well, add brown sugar gradually and continue beating until mixture is light and fluffy. Add flavoring, salt, cocoanut, corn flakes and nut meats. Mix well. Drop by spoonfuls on top of unbaked cake batter and spread evenly. Bake in moderate oven (350° F.) about 45 minutes.

Yield: 1 large loaf cake (9x13 inch pan).

Musoliniui Priimti. Viena Berlyno gatvių specialiai papuoštų Musolinio Vokietijon atvykimo proga.

Vandens Baltumo -- Švariai Dega
FUEL OIL
Greitai pristatome ir garantuojame pilną mierą su city sealer saikuotais trokais
STIRBIS FUEL OILS
Telephone GROVEHILL 4424
PETRAS STIRBIS

DETROITO LIETUVIŲ ŽINIOS

EAST SIDE

Gyveno Tarp Mūs, Veikė Su Mumis, Šiandie Jos Jau Nėra

Po ilgos ir sunkios ligos persiskyrė su šiuo pasauliu rugsėjo 15 d. Ona Kybartaitė, 20 metų amžiaus. Velionė, baigus parapijos mokyklą, priklausė mergaičių sodalicijai ir daug jai darbavos. Dėl to, sodalietės suteikė gražų paskutinį patarnavimą savo mylimai narei atkalbėdamos ražančių jos namuose, užprašydamos šv. Mišias už jos vėlę ir paaukodamos gėlių vainiką, taipgi in corpore į bažnyčią išlydėdamos su draugijos vėliava, ant kurios buvo uždėta gedulo ženklas. Be to, Onutė priklausė prie parapijos choro. Turėdama gražų švelnų balsą, jie dalyvavo soliste koncertuose.

Būdama malonaus ir linksmo būdo, ji turėjo daug prietelių jaunų ir senų.

Moterų Sąjungos 54 kp. narės taipgi sukalbėjo ražančių jos namuose, nes velionės motinėlė yra sąjungietė.

Paliko dideliame nuliūdime tėvelius. Palaidota rugsėjo 18 d. Bažnyčioj laikant trim kunigams trejas šv. Mišias, giedojo B. Nekrašas, A. Juodsnukaitė ir S. Bukšaitė. Kleb. kun. Čižauskas pasakė graudų pamokslą.

Daug žmonių velionę palydėjo į kapus. Amžiną atilsį duok jos vėlei, Viešpatie!

Sodalietė

Padėka

Ludvikas ir Marijona Kybartai reiškia širdingiausią padėką visiems, kurie prisidėjo prie paskutinio patarnavimo a. a. jų dukrelės Onutės: už gėles, užprašymą šv. Mišių, draugijoms už atkalbėjimą maldų, Nekrašui, Bukšaitei ir Juodsnukaitei už giedojimą per Mišias, draugėms už patarnavimą automobiliais ir t.t. Taipgi dėkoja visiems, kurie lankė a. a. Onutę, kada ji sirgo.

Graži Auka

Rugsėjo 19 d. kleb. kun. J. Čižauskas per pamokslą paaiškino mano atsilankymo tikslą ir paragino parapijonus paremti. Tad Kaišedorių katedrai ir Pivošiūnų bažnyčiai aukų sudėta $86.45. Visiems aukotojams širdingai ačiū.

Kun. A. Deksnys,
Pivošiūnų kleb

WEST SIDE

(Tęisnys iš 3 pus!.)

Gabus žmogus. Garbė lietuviams.

Gaila, kad Miazgų grįžimas namo buvo nelinksmas: gavo žinią, kad sunkiai susirgo sesuo. Ir čia Ieva Kairienė staiga susirgo, guli Šv. Juozapo ligoninėj. Linkime greit pasveikti.

Koresp.

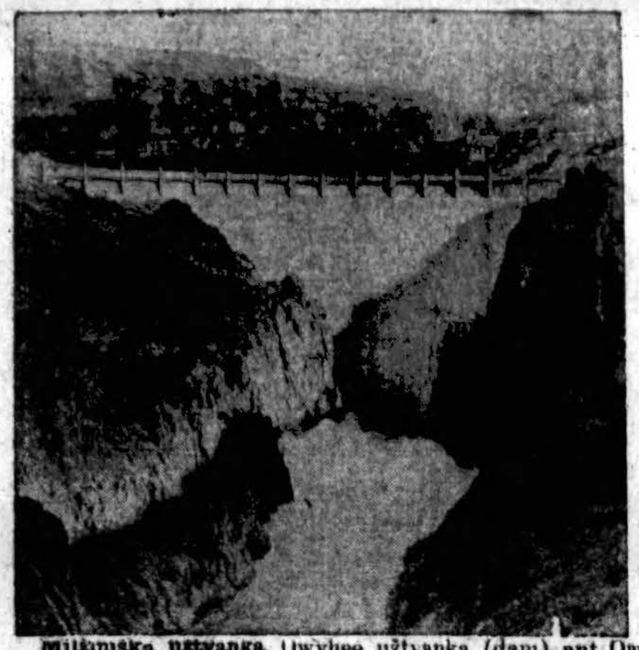

Milžiniška užtvanka. Owyhee užtvanka (dam) ant Owyhee upės, Oregon valstybėj, vienas didžiausių darbų federalio projekto, kurį apžiūrėjo pat prez. Roosevelt lankydamas Vakarines valstybes.

LIETUVIO ČEMPIJONO PAGERBIMAS

OMAHA, NEBR. — Aš manau, kad visi Amerikos lietuviai žino, jog šiais metais lietuvis Jonas Goodman laimėjo golfo čempijonatą. Jis dabar yra Amerikos čempijonas. Jonas jau grįžo į savo miestą ir prie savo apdraudos darbo. Iki šiol jis negalėjo savo tiesioginių pareigų eiti. Jis kasdien dalyvauja parengimuose jo garbei. Kalba per radio ir rašo į žymius Amerikos laikraščius straipsnius apie golfą.

Pagerbs ir Omahos lietuviai

Jau antras mėnuo, kaip Omahos lietuviai rengiasi pagerbti Joną Goodmaną bankietu. Virš 500 tikietų išplatinta iš anksto. Atsilankys daug ir svetimtaučių.

Taip pat spausdinama didelė programos knyga. Joj bus įdėta daug sveikinimų nuo Omahos biznierių, profesijonalų ir kitų. Iš didesnių kolonijų lietuviai taip pat yra prisiuntę sveikinimus. Aš manau, kad lietuvių sveikinimai padarys didelio įspūdžio Goodmanui ir jis taps 100 nuoš. lietuvis ir išgarsins mūsų vardą po visą Ameriką.

Gubernatorius bus bankiete

Daug žymių vietinių žmonių žada dalyvauti Goodmano pagerbime. Net Nebraskos gubernatorius žadėjo dalyvauti. Visa Omahos valdyba taip pat žadėjo dalyvauti.

Be to, gauta maloni žinia, teisėjas Jonas Zūris iš Chicagos atvyks į bankietą ir pasakys kalbą. Omahos lietuviai dabar laukia spalių 17 d., kurioje jie turės daug garbingų svečių savo tarpe. Jei kas norėtų Joną pasveikint telegrama prieš spalių 17 d., gali siųsti adresu: 5412 So. 32 st., Omaha, Nebr. Telegramos bus skaitomos per bankietą.

Aplankys Lietuvą

Kai J. Goodmanas baigė mokyklą, dar mes neturėjome savos lietuviškos mokyklos. Jo motinėlė mirė jam dar jau nam būnant. Taigi, jam gana sunku lietuviškai kalbėti.

Tačiau savo širdyje jis yra lietuvis. Jis labai interesuojasi lietuvių veikimu, kolonijomis, žymiais asmenimis ir taip toliau.

Ateinantį pavasarį jis va žiuos į Angliją golfo lošti. Ta proga žada aplankyti ir savo tėvelių žemę, Lietuvą.

Vietinis

Tautų Paroda

PHILADELPHIA, PA. — Rugs. 20 d. šiame mieste iš priežasties 150 metų sukaktuvių J. A. V. konstitucijos, įvyko taip vadinama: "Tautų Paroda", kurioj dalyvavo ir lietuviai.

Suruošimui lietuvių skyriaus iš jurgiečių daugiausia pasidarbavo Kazys Žadeika, o jam daug gelbėjo Adelė Smailiūtė ir vietinės seserys vienuolės, mokytojos Šv. Jurgio parapijos mokykloj. Gi Kaziui Dryžai, dalyviui tos parodos, kaip teko girdėti, tai net pats miesto majoras malonėjo paspausti dešinę.

Pranešėjas

RUDENINIS PRANEŠIMAS
Senlems ir Naujiems Kostumeriams

Adomas Bernadišius, sav.

Neatidėliokite ilgiau, apsirūpinkit kūru dabar. Oro pranašai sako, kad žiema jau visai netoli. Reiškia laikas pirkti anglis dabar, kol oras gražus, anglys sausos ir jų pristatymas lengvas. Dabar pirkdamas gausi geresnius anglis už žemesnę kainą.

GRANT WORKS COAL YARD
16th St. ir 49th Ct.
CICERO, ILLINOIS
Tel. Cicero 311

KLAUSYKITĖS
nuolatinių ir labai įdomių, Povilo
ŠALTIMIERO
RADIO PROGAMŲ IŠ STOTIES W.H.F.C. (1420 K.)
Pirmadieniais — nuo 10 iki 10:30 val. vak.
Penktadieniais — nuo 7:00 iki 7:30 val. vak.
Sekmadieniais — nuo 9:00 iki 9:30 val. vak.

MATYKITE JĮ ŠIANDIEN!
HEALTH-MOR
VACUUM-CLEANER
ATLIEKA 32 DARBUS
Išnuša Kandis, Tarakonus ir Blakes
Reikia tik pašaukti CENtral 9051, arba rašyti laišką, o HEALTH-MOR ekspertas atvyks pas jus dykai pademonstruoti, ir per kelias minutes išaiškins HEALTH-MOR magiką. Šaukite pardavėją J. F. DANIS, krautuvė Room 618, 203 No. Wabash Ave., Chicago.

GERIAUSIA VIETA PIRKTIS NAUJĄ BUICKĄ!

Per pereitus dvidešimts penkius metus Emil Denemark, Inc., teisingai patarnavo West Side apielinkei, parduodami ir taisydami puikius automobilius... Dėl to jie uždirbo reputaciją dėl teisingo pardavimo ir sąžiniško patarnavimo, kurio niekas negali užginčyti... Šiaip užganėdintinas ir pasitikimas patarnavimas duodamas kiekvienam automobiliu kurie jie parduoda parodo, kad

Geriausia Vieta Pirktis Vartotą Automobilių!

EMIL DENEMARK, Inc.
Buick - Cadillac - LaSalle
3860 Ogden Ave. Tel. Crawford 4100

30 METŲ PRITYRIMAS
Akys egzaminuojamos — akinis' pritaikomi
DR. JOHN SMETANA
OPTOMETRISTAS
1801 S. Ashland Avenue
Valandos: kasdien nuo 9 iki 12: nuo 1:30 iki 8 val. vak.
Tel. CANal 0523

LIETUVIAI ADVOKATAI
Telephone: BOUlevard 2800
JOSEPH J. GRISH
LIETUVIS ADVOKATAS
4631 South Ashland Avenue
Res. 6515 S. Rockwell Street
Telephone: REPublic 9723

JOHN B. BORDEN
LIETUVIS ADVOKATAS
2201 W. Cermak Road
Metropolitan State Bank name
Valandos kasdien nuo 9 iki 5
Panedėlio, Seredos ir Pėtnyčios vakarais nuo 6 iki 9
Telefonas CANal 1175
Namai: 6459 S. Rockwell St.
Telefonas REPublic 9600

KAL & ZARETSKY
LIETUVIAI ADVOKATAI
6322 So. Western Avenue
VALANDOS:
Panedėlį, Utarninke ir Ketverge nuo 2 iki 9 val. vakare.
Seredoj ir Petnyčioj nuo 2 iki 6 v. v.
Subatoj nuo 12 iki 6 v. v.
Tel. Prospect 1012
Res. Tel. Republic 5047

ĮVAIRŪS DAKTARAI

DR. CHARLES SEGAL
OFISAS
4729 So. Ashland Ave.
2 lubos
CHICAGO, ILL.
Telefonas MIDway 2880
OFISO VALANDOS:
vakaro. Nedėliomis nuo 10 iki 12
Nuo 10 iki 12 val. ryto, nuo 2 iki 4 val. po pietų ir nuo 7 iki 8:30 v. v.

DR. MAURICE KAHN
GYDYTOJAS IR CHIRURGAS
4631 So. Ashland Ave.
Tel. YARds 0894
Res.: Tel. PLAza 2600
VALANDOS:
Nuo 10-12 v. ryto; 2-3 ir 7-8 v. vak.
Nedėliomis nuo 10 iki 12 dieną

DR. J. SHINGLMAN
VĖL RANDASI SAVO OFISE
Praktikuoja 30 metų
Reumatizmas ir Širdies Ligos jo Specialybė
Valandos 11-12 A. M., 2-4, 7-8 P. M.
Rezidencija 1638 So. 50th Ave.
Tel. Cicero 2656
Ofisas 4930 West 13th Street
Cicero, Ill.

LIETUVIAI DAKTARAI
Tel. CANal 2345
DR. F. C. WINSKUNAS
GYDYTOJAS IR CHIRURGAS
2158 W. Cermak Road
Val.: 2—4 ir 7—9 val. vakare
Ketvergais pagal sutartį
2305 So. Leavitt St.
Tel. CANal 0402

DR. A. J. MANIKAS
GYDYTOJAS IR CHIRURGAS
VIRginia 1116 4070 Archer Ave.
Valandos: 1—3 popiet ir 7—8 v. v.
Kasdien išskyrus seredą, sekmadienį susitarus.
Birželio, Liepos ir Rugpiūčio mėnesiais nebus valandų popiet, bet nuo 10—12 ryto.

LIETUVIAI DAKTARAI
Tel. Office: LAFayette 4017 Res.: 2456 W. 69 St.
Tel. namų: HEMlock 6286
DR. A. G. RAKAUSKAS
GYDYTOJAS IR CHIRURGAS
4142 Archer Avenue
Ofiso val.: 2—4 ir 6—8 P. M.
Rez. ofiso val.: 10—12 A. M. & 8—9 P. M.
Trečiadieniais ir Sekmadieniais pagal sutartį

DR. W. V. NORAK
PHYSICIAN AND SURGEON
10 N. Broadway, Melrose Park
Valandos nuo 10 iki 12 dieną ir 1 iki 4 ir nuo 7 — 9 vakare
Tel. Melrose Park 660
Res. 2126 S. 5th Ave., Maywood
Phone Maywood 2413

DR. P. ATKOČIŪNAS
DANTISTAS
1446 So. 49th Ct., Cicero, Ill.
Utarn., Ketv. ir Pėtn. 10—9 val. v.
3147 So. Halsted St., Chicago
Paned., Sered. ir Subat. nuo 2—9 v.

AMERIKOS LIETUVIŲ DAKTARŲ DRAUGIJOS NARIAI

Tel. LAFayette 8016
DR. C. J. SVENCISKAS
DENTISTAS
4300 So. Fairfield Avenue
OFISO VALANDOS:
10 val. ryto iki 9 val. vakaro
Sekmadieniais ir Trečiadieniais Pagal Sutartį

Tel. Calumet 5974
OFISO VALANDOS:
9 ryte iki 8 vakare išskiriant sekmadienius ir trečiadienius
DR. A. P. STULGA
DANTŲ GYDYTOJAS
3259 S. Halsted Street
CHICAGO, ILL.

Office Hours
2 to 4 and 7 to 9 P. M.
Sunday by Appointment
DR. STRIKOL'IS
PHYSICIAN and SURGEON
4645 So. Ashland Avenue
Ofiso Valandos
Nuo 2 iki 4 ir nuo 6 iki 8 vak.
Nedėliomis pagal sutartį
Ofiso Telef. BOUlevard 7820
Namų Telef. PROspect 1930

Tel. CANal 6122
DR. S. BIEŽIS
GYDYTOJAS IR CHIRURGAS
2201 W. Cermak Road
Valandos: 1—3 ir 7—8
Seredomis ir Nedėl. pagal sutartį
REZIDENCIJA
6631 S. California Ave.
Telefonas REPublic 7868

Office Phone PROspect 1028 Val. 2-4 pp. ir 7-9 vak.
Res. and Office 2359 S. Leavitt St. CANal 0706
DR. J. J. KOWAR
(KOWARSKAS)
GYDYTOJAS IR CHIRURGAS
2403 W. 63rd St., Chicago
Nedėliom ir Trečiadieniais Pagal Sutartį

DR. A. J. SHIMKUS
GYDYTOJAS IR CHIRURGAS
Ofisas 4300 S. Fairfield Ave.
Tel. LAFayette 8016
VALANDOS:
2—4 popiet — 7—9 vakare
Trečiadienais ir Sekmadieniais pagal sutartį.

Tel. Ofc. REPublic 7696
Melrose Park 620
DR. A. R. LAURAITIS
DENTISTAS
2423 West Marquette Road
Antrad., ketvirtad. ir penktadieniais 9-12 v. rytą; 1-5 p. p.; 6-9 v. v.
Šeštadieniais nuo 9 v. r. iki 1 p. p.
161 Broadway
MELROSE PARK, ILL.
Pirmadieniais ir trečiadieniais nuo 10 v. r. iki 9 val. vakaro
Šeštadieniais nuo 2 v. iki 9 v. v.
Sekmadieniais pagal sutartiems.

Res. 6958 So. Talman Ave.
Res. Tel. GROvehill 0617
Office Tel. HEMlock 4848
DR. J. J. SIMONAITIS
GYDYTOJAS IR CHIRURGAS
2423 W. Marquette Road
Val. 2—4 ir 7—9 vak.
Ketv. ir Nedėliomis susitarus
Subatoms Ciceroj
1446 So. 49th Ct.
Nuo 6 iki 9 val. vak.

Tel. CANal 0257
Res. PROspect 6659
DR. P. Z. ZALATORIS
GYDYTOJAS IR CHIRURGAS
1821 So. Halsted Street
Rezidencija: 6600 So. Artesian Ave.
VALANDOS: 11 ryto iki 3 popiet 6 iki 8 val. vakaro

Tel. Office Wentworth 6330
Res. Hyde Park 3395
DR. SUSANNA SLAKIS
Moterų ir vaikų ligų gydytoja
6900 So. Halsted St.
Valandos 2—4 po pietų, 7—8 v. vak.
Išskyrus seredomis ir subatomis

DR. B. J. ZUBRICKAS
GYDYTOJAS IR CHIRURGAS
OFISAS IR REZIDENCIJA
2808 West 63rd Street
Chicago, Illinois
Tel. HEMlock 6111
Ofiso Valandos: 2 iki 4 po piet ir 7 iki 9 vakare
Trečiadieniais ir Šeštadieniais pagal sutartį

Tel. BOUlevard 7042
DR. C. Z. VEZEL'IS
DANTISTAS
4645 So. Ashland Ave.
arti 47th Street
Val.: nuo 9 ryto iki 8 vakare
Seredoj pagal sutartį

Tel. Ofiso BOUlevard 5913-14
Res. KENwood 5107
DR. A. J. BERTASH
Ofiso val. nuo 1—3; nuo 6:30—8:30
756 West 35th Street

Ofiso Tel. VIRginia 0036
Rezidencijos Tel. BEVerly 8244
DR. T. DUNDULIS
GYDYTOJAS IR CHIRURGAS
4157 Archer Avenue
Ofiso val.: 2—4 ir 6—8 p. m.
Rezidencija
8939 So. Claremont Ave.
Valandos 9—10 A. M.
Nedėliomis pagal sutartį

Chicagos lietuvių šv. Kryžiaus ligoninė, kaip ją pripažino American Medical Association ir American College of Surgeons, yra Class A rūšies. Tai yra, aukščiausi Amerikos medikaliai autoritetai mūsų ligoninę priskyrė prie geriausių Amerikos ligoninių. Reikale naudokitės jos patarnavimu. 2700 W. 69th St., tel. HEMlock 6700.

Naudokitės patarnavimu tų daktarų, dentistų, advokatų ir biznierių, kurių skelbimus matote jūsų dienraštyje DRAUGE.

VIETINĖS ŽINIOS

Iškilmingos Vestuvės

CICERO. — Rugsėjo 25 d. Šv. Antano bažnyčioje kun. J. Vaičūnas surišo moterystės ryšių Sriubų augintinę Vandą Vanagaitę su J. Fuchs, svetimtaučiu.

Vestuvių puotą iškėlė Sriubai Community svetainėj, kur dalyvavo apie 200 svečių. Sudėta jaunai porelei daug linkėjimų ir apdovanoti dovanomis.

Po tragingos Vandos mamytės mirties (tėvas jau seniai buvo miręs) M. Sriubas, būdamas jos krikšto tėvas, pasigailėjo ir priglaudė našlaitę vos 9 m. amžiaus. Sriubai nesigailėjo nei triuso, nei turto, kad išauginus dorai ir davus užtektinai mokslo.

Nepaprastai gražų įspūdį darė, kada M. Sriubas įvedė jaunąją į bažnyčią, pasipuošusią vestuvių rūbais.

Daugelis prieš vestuves, sūkury visokių prisirengimų, pamiršta tinkamai paprašyti Aukščiausiojo palaimos.

Čia matėme įtaką jos doro išauklėjimo, nes savaitę prieš vestuves, Vanda kas dieną ėjo prie šv. Sakramentų, taip pat ir vestuvių rytą Sriubai, abu jaunieji, pamergės ir pabroliai priėmė šv. Komuniją. Aišku, Dievas laimins jų gyvenimą, nes tinkamai prie jo prisiruošė.

Sriubai turi išauginę savo vieną dukterį Valeriją, kuri yra baigusi aukštą knygvedystės (librarian) mokslą.

K. Sriubienė — didelė geraširdė, labdarių darbuotoja, taipgi eina pirm. pareigas M. Sągos 2 kp.

Aš ir gi nuo savęs linkiu jaunai porelei daug, daug laimės. **Draugė**

Šį sekmadienį 3:30 val. popiet prasidės parapijos bazaras, parapijos salėj. Visi parapijonai ir draugijos uoliai stoja į darbą.

Klebonas nuoširdžiai visus kviečia į šių metų parap. bazarą. **Žvalga**

MIRĖ ELENA NUTAUTAITĖ

TOWN OR LAKE. — Rugsėjo 28 d., 1:25 val. ryto, giltinė nukirto gyvybę tai, kuri tik pradėjo žydėti, net buvo sulaukus 18 m. amž.

Velionė gimė ir augo Chicagoje, lankė Šv. Kryžiaus pradžios mokyklą. Baigus šįmet aukštąją mokyklą, sunki širdies liga užklupo ją. Visos pastangos mylimųjų tėvelių, kad prailginus jai gyvenimą, buvo veltui. Matyt, Dievui ji patiko, kad Jis ją pas Save pasiėmė.

Velionė gerai buvo prisirengus sutikti mirtį. Būdama ligoninėje per kelias savaites kasdieną priėmė Jėzų į savo širdį. Mat, Dievo malonė taip paveikė, kad velionė viską pergalėjo. Kelis kartus išsireiškė, kad Marija laukianti jos ir taip ramiai užmigo Viešpatyje.

Suteik, Viešpatie, suraminimą jos liūdantiems tėveliams ir sesutei, o jai amžiną atilsį.

Neužmiršuolė.

Simano Daukanto Dr-jos Rudeninio Sezono Atidarymui Darbuotė

Viena iš seniausių draugijų Bridgeporte (gyvuoja jau 44 metai) turinti daug narių ir turto, taip pat didelį kryžių, rengia metinį balių su programa ir šokiais spalių 31 d. Chicagos Lietuvių auditorijoj. Bus atvaidinta 4 veiksmų komedija "Juokų Juokai". Komediją lošs Juozo Saurio sudaryta grupė.

Įžanga pigi, be to, dar skiriama 10 dovanų. Tam pat vakare bus pagerbti nariai, kurie neėmė pašalpos.

Spalių 3 d. įvyksta draugijos mėnesinis susirinkimas Lietuvių auditorijoj. Visų narių pareiga atsilankyti, nes reikės rinkti darbininkus baliaus vakarui. Taipgi balius rengimo komitetas patieks raportą iš savo darbuotės.

Štai, dar kas primintina. Šiemet Simano Daukanto drgijos vajaus metai. Daug narių jau įsirašė. Ačiū visiems, kurie pasidarbavo ir toliau darbuojasi. Kiekvieną susirinkimą įsirašo po keletą naujų narių. Rugsėjo 5 d. susirinkime įsirašė du A. Petkus iš Cicero ir P. Šemet iš Chicagos. Nariais priimami vyrai ir moterys nuo 18 iki 45 metų. Iki 25 metų amž. nėra įstojimo mokesčio.

Tame susirinkime buvo atsilankęs komitetas iš 18-tos gatvės kolonijos ir pranešė, jog viena draugija nori prisidėti prie Simano Daukanto draugijos. Susirinkimas paskyrė komitetą ištirti tos drjos stovį.

Sekantieji nariai prašomi priduoti savo tikrus adresus: V. Bajorynas iš Cicero, V. Miečius, J. Šaputis, J. Rostutis, P. Stravinskas, A. Skistenis, A. Lauba, S. Pocius, J. Kinderis ir V. Milleris. Šie nariai būtinai turi priduoti savo tikrus adresus sekančiam susirinkime. Priešingai reikės užsimokėti pagal draugijos įstatus. **P. K.**, sekr.

Čia degą žemė. Šalia Roosevelt ir Butterfield kelių, Du Page apskrity (netoli Chicagos) yra nemažas plotas durpyno. Jau kuris laikas kai toje vietoje durpės dega ir žemė slūgsta. Atvaizde parodoma drenažo galva (sewer head). Seniau ji buvo lygiai su žeme. Dabar matome kiek žemė nuslūgus.

Lietuvos Operos Artistės M. Rakauskaitės Koncerto Bilietai "Tirpsta"

M. Brenzaitė, žinoma veikėja ir bankininkų Brenzų sesutė, nupirko pačių brangiausių bilietų visą 10 ir žada sudaryti didelę savo partiją koncertui.

Kiekviena tauta, turinti savo tarpe žymių talentų, jais didžiuojas, juos remia ir įvertina. Mes, lietuviai, didžiuojamės M. Rakauskaite. Džiaugiamės jos pasisekimu, įvertiname ją ne tik kaipo didelę artistę, bet ir kaipo didelę patriotę. Jinai nors Amerikoje gimusi ir augusi, sau Dievo duoto talento neužkasė — ji pilnai išvystė ir nuėjo dainuoti saviesiems, nors galėjo puikią karjerą turėti svetimose tautose. Tai reikšmingas dalykas ir labai brangintinas. Jos koncerte, esame tikri, kad žmonių tiesiog netilps. Išsiilgome jos balso.

M. Rakauskaitės koncertas spalių 10 d., Studebaker teatre ant Michigan bulvaro. Pradžia 8:15 val. vak. **A. N.**

Geriau atsakyti patarnavimo, negu padaryti jį nemaloniu būdu.

Ištikimas prietelis, tai tikras Dievybės paveikslas — Napoleonas.

PLATINKITE "DRAUGĄ"

✝

RAPOLAS MEŠKAUSKAS

Mirė rugsėjo 30 d., 1937 m., 8:00 val. ryto, sulaukęs 46 metų amžiaus.

Kilo iš Kauno apskr., Batakių parap., Burlokių kaimo.

Amerikoj išgyveno 33 metus.

Palieko dideliame nuliūdime moterį Marijoną, po tėvais Vaškevičiūtė, kilusi iš Vištyčių parap., dukrelę Marijoną 10 m. amž., du brolius: Juozapą ir Pranciškų, brolienę Agnietę ir jų šeimą, pusbrolius Kazimiero ir Juozapą, jo žmoną Oną ir jų šeimą, pusseserę Marijoną Stankienę, švogerį Kazimierą, ir daug kitų giminių, draugų ir pažystamų; o Lietuvoje seserį Oną ir jos šeimą.

Kūnas pašarvotas 1408 So. 49th Court, Cicero, Illinois.

Laidotuvės įvyks antradienį, spalių 5 d. Iš namų 8:00 val. ryto bus atlydėtas į Šv. Antano parap. bažnyčią, kurioj įvyks gedulingos pamaldos už velionio sielą. Po pamaldų bus nulydėtas į Šv. Kazimiero kapines.

Nuoširdžiai kviečiame visus giminės, draugus-ges ir pažystamus-as dalyvauti šiose laidotuvėse.

Nuliūdę: **Moteris, Duktė, Broliai, Brolienė, Sesuo, Pusbroliai, Pusesesės, Švogeris ir Giminės.**

Laidotuvių direktorius Anthony Petkus. Tel. Cicero 2109.

A. A.

HELEN NUTAUTAS

Mirė rugsėjo 28 d., 1937 m., 1:25 val. ryto sulaukus 18 metų amžiaus.

A. a. Helen gimė Chicago, Illinois.

Paliko dideliame nuliūdime mylimą motinėlę Antaniną, po tėvais Petruševičaitė, tėvą Vladislovą, seserį Eugeniją ir daug kitų giminių.

Kūnas pašarvotas 4634 So. Hermitage Ave. Tel. Boulevard 0581.

Laidotuvės įvyks šeštadienį, spalių 2 d. Iš namų 8:00 val. ryto bus atlydėta į Šv. Kryžiaus parapijos bažnyčią, kurioj įvyks gedulingos pamaldos už velionės sielą. Po pamaldų bus nulydėta į Šv. Kazimiero kapines.

Nuoširdžiai kviečiame visus giminės, draugus-ges ir pažystamus-as dalyvauti šiose laidotuvėse.

Nuliūdę: **Motina, Tėvas, Sesuo ir Giminės.**

Laidotuvių direktorius J. F. Eudeikis. Telefonas Yards 1741.

Urba Flower Shoppe
4180 Archer Avenue
Gėlės Mylintiems — Vestuvėms — Banketams — Laidotuvėms — Papuošimams.
Phone LAFAYETTE 5800

IŠ CAPONE PAJAMŲ IŠIEŠKOMOS MOKESTYS

J. Valstybių distrikto prokuratūra Chicagoj kreipės į federalinį teismą tikslu išieškoti daugiau kaip 345,000 dol. mokesčių iš Al Capone pajamų už 1925, 1926 ir 1927 metus.

1932 m. Al Capone teismo nuteistas kalėti už išsisukinėjimus mokėti vyriausybei mokestis už pajamas.

Nuo to laiko prokuratūra negali išgauti minėtų mokesčių.

Ginkluotas Apiplėšimas Užeigos

Trečiadienio vakare apie 6 val., trys ginkluoti vyrai užpuolė Antano Lernatavičiaus užeigą ir valgyklą — 2259 So. Western Avenue. Plėšikai atstatę revolverius ir nuvarę svečius ir patarnautojus į užpakalinius kambarius, nuo savininko išplėšė pinigų apie $300. Prie apiplėšimo savininkas Antanas Lernatavičius tapo sužeistas į galvą, revolverio sudavimu.

Tėmykite Biznierių Bargenus "Drauge".

GARY, IND. LAIDOTUVIŲ DIREKTORIAI
KELNER—PRUZIN
Geriausias patarnavimas — Moteris patarnauja
Phone 9000 620 W. 15th Ave.

VENETIAN MONUMENT CO., INC.

Išdirbėjai aukštesnės rūšies paminklų ir grabnamių

Didžiausia paminklų dirbtuvė Chicagoj

Suviršį 50 metų prityrimo

Pirkite tiesiai iš dirbtuvės ir taupykite pinigus

Mes atlikome darbą daugeliui žymesnių Chicagos Lietuvių

527 NORTH WESTERN AVENUE
ARTI GRAND AVE.
Telefonas SEEley 6103
CHICAGO, ILL.

LAIDOTUVIŲ DIREKTORIAI
NARIAI CHICAGOS, CICEROS LIETUVIŲ LAIDOTUVIŲ DIREKTORIŲ ASOCIACIJOS

AMBULANCE PATARNAVIMAS DIENĄ IR NAKTĮ
DYKAI KOPLYČIOS VISOSE MIESTO DALYSE

S. P. Mažeika	3319 Lituanica Ave. Phone YARds 1138-1139
A. Masalskis	3307 Lituanica Ave. Phone BOUlevard 4139
A. Petkus	1410 So. 49th Ct., Cicero Phone Cicero 2109 6834 So. Western Ave. Phone GROvehill 0142
S. M. Skudas	718 West 18th Street Phone MONroe 3377
I. J. Zolp	1646 West 46th Street Phone BOUlevard 5203-5566
Juozapas Eudeikis	IR TĖVAS 4704 So. Western Ave. Tel. VIRginia 0983
P. J. Ridikas	3354 So. Halsted St. Phone BOUlevard 4089
Lachawicz ir Sunai	2314 West 23rd Place Phone CANal 2515 Skyrius 42-44 E. 108 St. Phone PULlman 1270
J. Liulevičius	4348 So. California Ave. Phone LAFayette 3572

A. A. SESUO M. SCHOLASTIKA
(JIEVA BUTRIMAVIČIUTĖ)

Mūsų brangią ir mylimą Sesutę M. Scholastiką atskyrė Aukščiausas iš mūsų tarpo rugsėjo 29 d., 1 val. ryto.

A. a. Seselė gimė 1890 m., gruodžio 25 d., Pittston, Pa. Duktė Andriejaus Butrimavičiaus ir Viktorijos Ramanauskaitės. Tėveliai mirę. Velionė išgyveno vienuolyne 28 metus.

Paliko nuliūdusias: Šv. Kazimiero Seseles, savo sesutę Eleną Puhlick ir jos šeimą; brolį Silvestrą Butrimavičių (Bertram) Chicagoj, jo žmoną Oną Aukštikalnytę, jų sūnų Silvestrą; brolį Albiną ir jo žmoną Pranciškų, Wilkes-Barre, Pa.; tetą, gimines Kingston, Pa., ir Worcester, Mass.

Laidotuvės įvyks pirmadienį, spalių 4 d., 9 val. ryte. Po gedulingų pamaldų Šv. Kazimiero Seserų koplyčioje, 2601 W. Marquette Road, Chicago, Illinois, bus nulydėta į Šv. Kazimiero kapines.

Nuolankiai prašo maldų už jos vėlę: *Šv. Kazimiero Seserys, broliai, sesuo ir giminės.*

Laidotuvių direktorius A. Petkus.

MRS.
A. BITTIN
PAMINKLŲ IŠDIRBĖJAI
Dabar siūlo didžiausias paminklų vertybes. Didelis pasirinkimas paminklų visokių akmenų ir madų.
Kainos nuo $15.00 ir auk.
Atsakantis darbas
3958 West 111th St.,
Telefonas BEVerly 0005
skersai Šv. Kazimiero kapinių vartų.

LAIDOTUVIŲ DIREKTORIUS
John F. Eudeikis
SENIAUSIA IR DIDŽIAUSIA LAIDOJIMO ĮSTAIGA
AMBULANCE
DIENĄ IR NAKTĮ
Visi Telefonai YARDS 1741-1742
4605-07 So. Hermitage Ave.
4447 South Fairfield Avenue
Tel. LAFAYETTE 0727
DYKAI koplyčios visose Chicagos dalyse

Klausykite mūsų Lietuvių radio programų Pirmadienio vakarais, 10:00 val. vakaro iš W. H. F. C. stoties (1420 K.) — Pranešėjas P. SALTIMIERAS

VIETINĖS ŽINIOS

Ražančiaus Mėnuo

Šiandien pradėjome spalių mėnesį, kuris Bažnyčios yra skirtas ypatingam pamaldumui į Dievo Motiną, kalbant šv. Ražančių.

Katal. Bažnyčios įsakymu, visose bažnytėlėse, kame tik yra laikomas Švč. Sakramentas, šį visą mėnesį bus kalbamas Ražančius viešai. Todėl, kas tik turi galimybės, ateis į bažnyčią sukalbėti Ražančių, gi negalintieji ateiti, jį sukalbės namie privačiai.

Už sukalbėjimą šv. Ražančiaus prieš Švč. Sakramentą, Bažnyčia skiria visuotinius atlaidus.

Šiandien dar gi yra pirmasis šio mėnesio penktadienis, — ypatingojo pamaldumo į Švč. V. Jėzaus Širdį, ir priėminmui šventų sakramentų.

Šv. Mykolo Parapijos Bazaras

Sekmadienyje vakare prasideda Šv. Mykolo parapijos bazaras. Klebonui kun. J. Šaulinskui į pagalbą eina visos parapijos draugijos, biznieriai ir veiklieji parapijiečiai.

Parapijos salėje yra rengiamos 8 būdos. Didžiausias ir daiktais turtingiausias — parapijos stalas. Sekančios draugijos veikliai dalyvauja bazaro pasisekime: Apaštalystės, Šv. Cecilijos, Šv. Ražančiaus, Moterų Sąjungos, Šv. Jurgio, Šv. Mykolo, Šv. Vardo, Choras, Nekalto Prasidėjimo, Vyčiai, Politikos klūbas.

Grįžo Iš Atostogų

CALUMET CITY. — Praeitą savaitę grįžo iš atostogų Ona Bublienė ir sūnus Vincas, gyveną 131-155th Place, Calumet City, Ill. Visą savaitę praleido pas gimines ir pažįstamus Detroite. Be to, aplankė Royal Oaks ir Benton Harbor, Michigan ir Kanadą. Kelionę turėję laimingą.

Jaunas Antanas

PLATINKITE "DRAUGĄ"

Biznieriai Remia Didelį Parapijos Vakarą

BRIGHTON PARK. — Parapijos draugijų rengiamą vakarą (bunco party) remia visi šios kolonijos biznieriai. Štai, Peoples Furniture Co. aukojo du gražius paveikslus, Kass (Kazakauskas) Jewelry Store aukojo setą gerų indų ir setą stiklų. Archer Ave. Big Store — gražią (German Linen) staltiesę. Grab. Liulevičius — setą indų (china) rankomis pieštų. Vertelka — dvi dėžes saldainių. Baigos tavern — alaus, Parker (Parkauskas) — dvi dėžes saldainių: Hersh ir Nestles.

Bunco bus spalių 3 d. Prasidės 2 val. po pietų. Vakare bus šokiai. Grieš W. Barry's muzika.

Visas to vakaro pelnas skiriamas pastatymui naujo didžiojo altoriaus mūsų padidintoj bažnyčioj.

Komisija kviečia visus prisidėti prie šio gražaus darbo.

R. Kom.

Sodaliečių Vakaras

BRIDGEPORT. — Šv. Jurgio parap. mergaičių Sodalicija rengia metinį šokių vakarą spalių 3 d., parapijos salėje. Grieš Jimmie Green and his recording radio orkestra. Pradžia 8 val. vak. Įžanga 40c.

Komisija deda pastangų, kad vakaras būtų kuosmagiausias ir daug surprizų atsilankusiems.

Komisija

Pranešimas

Kai kurie žmonės dar nežino, kur galima gauti bilietus M. Rakauskaitės koncerto.

M. Rakauskaitės koncerto bilietų galima gauti "Drange", pas J. P. Rakštį, 1900 S. Halsted st., Canal 9114; S. Kiellą, 6744 S. Artesian, prof. A. Pocių, 3252 S. Halsted st., "Margutį", 6812 S. Western av., dr. S. Slakis, 6733 So. Crandon ave., Hyde Park 3395; K. P. Deveikį, 1518 S. 48th Ct., Cicero, Ill.

Iškilmingas posėdis. Lietuvių karių Rusijoje 1917-1919 metų sąjūdžio dalyvių suvažiavime iškilmingas posėdis Karo Muziejuje rugsėjo 8 dieną. Kairėje už garbės prezidiumo stalo kalba prezid. A. Smetona. Dešinėje suvažiavimo dalyviai.

SPALIŲ 9 D. MŪSŲ AKYS IR MINTYS TURI BŪTI NUKREIPTOS Į OKUPUOTĄJĄ LIETUVĄ!

Iš okupuotosios Lietuvos kasdien ateina naujų žinių apie neatlaidų lietuvių persekiojimą, kurį dieną iš dienos tęsia okupantų atsiųsta iš Lenkijos gilumos kariuomenė ir policija. Štai, pasiskaitykime tik vienos dienos biuletiną okupantų žygių:

"Uždaryta "Kultūros" mokykla Kirkučių kaime"... "Išvyti lietuviai mokytojai S. Šilijas ir S. Bukauskas iš valdiškų pradžios mokyklų Lieponių ir Koniavos kaimuose"... "Atleistas iš tarnybos geležinkelietis Kudabas už tai, kad jo vaikai lanko lietuvišką mokyklą"... "Giraitėje suimta ir tardyta visa eilė lietuvių"... "Varėniuose lietuviai nubausti už lietuvišką maldaknygę ir skaitymą "Graudūs Verksmai"... "Butrimonyse policija, užuot, gaudžius atvykusius iš Lenkijos arkliavagius, daro kratas lietuvių namuose ieškodama lietuviškų knygų ir jose ginklų"... Lietuviams net šokti nevalia. "Varėnos val. jaunimas buvo susirinkęs pasilinksminti. Atbėgus lenkų policija pareiškė, jog be policijos leidimo **lietuviams nevalia šokti**. Beskirstant susirinkusius durtuvu į veidą sužeistas mokytojas P. Štanionis. Paskui visų susirinkusių namuose padaryta krata"...

Tokios tai žinios eina iš okup. Lietuvos. Tokios represijos lietuviams daromos jau 17 metai nuo užgrobimo Vilniaus krašto.

Lietuviai! Spalių 9 d. (sekmadienį) mūsų akys ir mūsų mintys tebūna nukreiptos ne kur kitur, bet į Vilnių, į okupuotąjį kraštą, kur kalėjimai pilni lietuvių, kur lietuvių ištrėmimai iš gimtinių namelių yra kasdieniniai reiškiniai.

Šiaudinė bus toji kolonija, kurioj spalių 9 d. nebus suruoštas paminėjimas lenkų klastos, padarytos Lietuvai prieš 17 metų, ir nepakartotas pasauliui šauksmas — mes tol nenurimsim, kol Vilnius nebus Lietuvai gražintas!

Šiaudinis bus lietuvis, kuris spalių 9 d., užėjęs atėjęs į salę pasiklausyti kalbų apie okup. Lietuvos vargus, nutrauks kur kitur; ne tik nutrauks, bet ir savo centą nuneš — tą centą, kuriuo galėtų ne vienam okupuotame krašte lietuvių vaikui duonos kąsnį nupirkti.

Taigi, spalių 9 dieną visose kolonijose tebūna surengta gedulo paminėjimai ir visi, kurių širdyse rusi jausmas tikrojo lietuvio, tedalyvauja tuose paminėjimuose.

Federantas

Naujos Šeimos

IND. HARBOR, IND. — Rugs. 25 d. Šv. Pranciškaus bažnyčioje per mišias šv. 8 val. kleb. kun. K. Bičkauskas moterystės sakramentą suteikė M. Jankauskaitei su Petru Palla. Mišias laikė kun. J. Sipos. Jaunavedis 1933 m. baigęs Washington high school gavo gerą darbą Sinclair Oil Refinery Co. Jaunoji yra baigus Roosevelt high school.

Tą pačią dieną buvo ir kitas šliūbas Eleonoros Bartutytės su Andriu Wajwoda iš Whiting. Šliūbą davė kun. K. Bičkauskas per 10 val. mišias.

Vestuvėse, kurios įvyko Šv. Marijos salėj, Whitinge, dalyvavo virš 300 žmonių, jų tarpe ir jaunosios giminė A. Bartulienė iš Belwood, Ill.

Jaunasis dirba Standard Oil kompanijoj; yra baigęs Whiting high school, o jaunoji buvo populari darbininkė Illinois Bell Telephone Co., yra baigus Washington high school.

Rap.

Juo anksčiau kelsi, juo ilgesnis bus tavo gyvenimas.

Žmogui patartina daugiau klausyti, o maziau kalbėti.

Vaikai yra tėvų dalis, jie lieka tėvų globoje, pakol jie patys nepradeda valdytis savo protu ir savo valia.

West Pullmano Žinios

Rugsėjo 26, 27 ir 28 dd. mūsų parapijos bažnyčioje labai iškilmingai švęsta 40 valandų atlaidai. Per atlaidus minios žmonių lankė bažnyčią. Dalyvavo daug svečių kunigų. Be to, gražų įspūdį darė procesija mokyklos vaikučių ir gražus choro giedojimas vadovaujant varg. S. Railai.

Spalių 3 d. vakare, parap. salėje įvyks šaunus vakaras pagerbimui vikaro kun. S. Gaučio. Visi kviečiami dalyvauti. Įžanga 50 centų.

Žymi mūsų kolonijos biznierka B. Sucilienė su dukrele Mortute keletai mėnesių buvo išvykus vakacijoms į Lietuvą. Pereitą sekmadienį jau grįžo namo. B. Sucilienė patenkinta vakacijoms, o ypač progresuojančia Lietuva. Mortutė, kuri yra gimus ir augus Amerikoj, sako: "Labai verkiau, kai reikėjo atsiskirti su Lietuva". Mortutė išmoko gražių naujų dainų, kurias dažnai daimuoja.

Parapijos mokykla atidaryta rugsėjo 27 d. Lanko skaitlingas būrys vaikučių. Mokyklą veda Šv. Kazimiero Seserys.

Rap.

"Draugo" Radio Programa

Trečiadienį girdėjome dienraščio "Draugo" radio programą, kuri buvo graži ir įdomi. Su pasigėrėjimu klausėmės lietuviškų dainų ir muzikos. Įdomi ir pamokinanti buvo dr. A. Rakausko kalba. Įdomūs ir redaktoriaus pranešimai. Skaudžiomis širdimis išklausėme liūdno pranešimo apie a. a. Sesers Skoliastikos mirtį. Visiems patariame klausytis radio "Draugo" programų, kurie leidžiami kiekvieną trečiadienį ketvirtą valandą iš stoties WEDC.

Kl. Ratelis

Pranešimai

BRIDGEPORT. — Draugijos Šv. Petronėlės susirinkimai žiemą bus laikomi sekmadieniais, kas pirmą sekmadienį mėnesio. Todėl narės malonėkite susirinkti sekmadienį, spalių 3 d., 1 val. po pietų, parapijos svetainėn. Išgirsim įvairių raportų.

A. Laurinavich, rašt.

BRIDGEPORT. — Šv. Kazimiero Akad. Rėmėjų 2 skyriaus susirinkimas bus penktadienio vak., spalių 1 d., po pamaldų, parapijos mokyklos kambary, ant antrų lubų.

Visos narės kviečiamos būtinai ateiti, nes šis susirinkimas yra trejopai svarbus.

Taipgi nepamirškit atnešti "suprais", kaip buvo nutarta pereitam susirinkime.

Valdyba

Naujas garvežys. Baltimore and Ohio geležinkelio kompanijos sukonstruktavo šios rūšies naują garvežį, kuris turi 5,000 arklių jėgos ir 14 Pullman vagonų gali vežti 100 mylių į valandą.

Kidneys Must Clean Out Acids

The only way your body can clean out Acids and poisonous wastes from your blood is thru 9 million tiny, delicate Kidney tubes or filters, but beware of cheap, drastic, irritating drugs. If functional Kidney or Bladder disorders make you suffer from Getting Up Nights, Nervousness, Leg Pains, Backache, Circles Under Eyes, Dizziness, Rheumatic Pains, Acidity, Burning, Smarting or Itching, don't take chances. Get the Doctor's guaranteed prescription called Cystex (Sist-Tex). Works fast, safe and sure. In 48 hours it must bring new vitality, and is guaranteed to fix you up in one week or money back on return of empty package. Cystex costs only 9c a day at druggists and the guarantee protects you.

CLASSIFIED

PARDAVIMUI

Restoranas-Tavernas, gera vieta, pigiai parsiduoda, pardavimo priežastis — mirtis. Atsišaukit: 3803 So. Kedzie Avenue

RENDON KAMBARYS

Rendon šviesus, apšildomas, gražus kambarys; atsišaukit 2522 West 45th Street Chicago, Ill.

PARDAVIMUI NAMAS

4354 So. Maplewood Ave., krautuvė, 4 kambariai, garadžius. Priežastis pardavimo — našlė. Atsišaukit 10737 So. Michigan Ave.

PARDAVIMUI BUČERNĖ

Pardavimui bučernė ir grosernė. Gera ir sena vieta. Pigiai. Su ar be namo. Mainysiu ant mažos farmos ar namo. 1308 So. 49th Ave., Cicero, Ill.

Manant statyti sau naują namą ar pertaisyti seną, pašaukite
JOHN VILIMAS
Contractor and Builder,
6739 So. Maplewood Ave.,
Telefonas PROspect 1185.

COAL
Anglys
WILMINGTON ANGLYS

Lump	$6.00
Mine Run	5.75
Egg	6.00
Nut	6.00
Screenings	4.75

PIRKIT DABAR!! KAINOS GREITAI KYLA
PRISTATYMAS MIESTE IR PRIEMIESČIUOSE
Tel. ARDmore 6975

RENDON SALĖ
Brighton Parke 4500 So. Talman Ave. Sav. Petras Vengeliauskas pasiūlo savo kostumeriams seniems ir naujiems salę šokiams, baliams ir vestuvėms. Salėje randasi visi patogumai. Pigi renda. Tel. Laf. 4112

THE BRIDGEPORT KNITTING MILLS

F. Selemonavich Sveterių Krautuvė Atdara Kas Diena Ir Vakarais — Ir Sekmadieniais.
Telefonas Victory 3486
504 West 33rd Street

CHARLES YUSHIS
CARPENTER IR CONTRACTOR
2223 West 23rd Place
Atlieka visokius medžio darbus, didelius ir mažus, už prieinamą kainą. Apkala namus šingeliais. Dedame stogus.
Turi 35 metus patyrimo.
Tel. CANal 7514
CHICAGO

JOKIŲ SUODŽIŲ — JOKIŲ PELENŲ
RANGE OIL
Vandens Baltumo — Nesmirda — Švariai Dega — Lygus
PRODUKTAS DIDŽIAUSIO FUEL OIL RAFINIRUOTOJO ŠIOJ TERITORIJOJ
MES GREITAI PRISTATOME IR GARANTUOJAME PILNĄ MIERĄ SU CITY SEALER APŽIŪRĖTAIS, SAIKUOTAIS TROKAIS
KUOMET REIKIA ALIEJAUS PEČIAMS ŠAUKITE
CANal 2020
TRIANGLE OIL COMPANY
2430 West 26th St., Chicago, Ill.
KURUI ALIEJAI VISOKIEMS ŠILDYTUVAMS

STATEMENT OF THE OWNERSHIP, MANAGEMENT, CIRCULATION, ETC., REQUIRED BY THE ACTS OF CONGRESS OF AUGUST 24, 1912, AND MARCH 3, 1933

Of "DRAUGAS" (The Lithuanian Daily Friend) published daily except Sundays at Chicago, Ill. for Oct. 1, 1937, State of Illinois, County of Cook.

Before me, a Notary Public in and for the State and ocunty aforesaid, personally appeared Rev. A. Andriusis, who, having been duly sworn according to law, deposes and says that he is the business manager of the "Draugas" and that the folowing is, to the best of his knowledge and belief, a true statement of the ownership, management, circulation, etc., of the aforesaid publication for the date shown in the above caption, required by the Act of August 24, 1912, as emended by the Act of March 3, 1933 embodied in section 537, Postal Law and Regulations, printed on the reverse of this form, to wit:

1. That the names and addresses of the publishers, editor, managing editor, and business managers are:
Publisher: "Draugas" Publishing Co., 2334 So. Oakley Ave., Chicago, Illinois.
Editor: Leonard Simutis, 6916 So. Maplewood Ave., Chicago, Illinois.
Managing Editor: None.
Business Manager: Rev. A. Andriusis, 2334 S. Oakley Ave., Chicago, Illinois.

That the owner is Draugas Publishing Company, Inc., 2334 So. Oakley Ave., Chicago, Ill., Rev. Ig. Albavicius, 717 W. 18th Street, Chicago, Ill., Marian Fathers, 2334 So. Oakley Ave., Chicago, Illinois.

3. That the known bondholders, mortgagees, and other security holders owning or holding 1 per cent or more of total amout of bonds, mortgages, or other securities are: Marian Fathers, 2334 So. Oakley Ave., Chicago, Illinois.

4. That the two paragraphs next above, giving the names af the owners, stockholders, and security holders, if any, contain not only the list of stockholders and security holders as they appear upon the books of the company but also, in cases where the stockholder or security holder appears upon the books af the company as trustee or in any other fiduciary relation, the name of the person or corporation for whom such trustee is acting, is given; also that the said two paragraphs contain statements embracing affiant's full cumstances and conditions under which stockholders and security holders who do not appear upon the books of the company as trustees, hold stock and securities in a capacity other than that of a bona fide owner; and this affiant has no reason to believe that any other person, association, or corporation has any interest direct of indirect in the said stock, bonds, or other securities tnan as so stated by him.

5. That the average number of copies of each issue of this publication sold or distributed, through the mails or otherwise, to paid subscribers during the twelve months preceding the date shown above ir 24,850.

Rev. A. Andriusis,
Business Manager.

Sworn to and subscribed before me this 1st day of October, 1937.

Bolislaus Lachawicz,
(My commission expires Dec. 17, 1938)

CRANE COAL COMPANY, 5332 So. Long Avenue - Tel. REPublic 8402 - Pocahontas Mine Run — Tonas $7.40 Stambios perkant 5-kis Tonus ar daugiau.