DRAUGAS
VIENATINIS TAUTINĖS IR TIKYBINĖS MINTIES LIETUVIŲ DIENRAŠTIS AMERIKOJE.

DRAUGAS
LITHUANIAN DAILY FRIEND

DRAUGAS
THE MOST INFLUENTIAL LITHUANIAN CATHOLIC DAILY IN AMERICA.

"Draugas" 2334 So. Oakley Avenue, Chicago, Illinois — ANTRADIENIS, LAPKRIČIO-NOVEMBER 9 D., 1937. — Telefonas: Canal 7790
No. 264. 3c A COPY — ENTERED AS SECOND-CLASS MATTER MARCH 31, 1916, AT CHICAGO, ILLINOIS UNDER THE ACT OF MARCH 3, 1879 — 3c A COPY — METAI-VOL. XXI

Vilniuje lenkai teisia mūsų veikėją K. Štaši

BYLA PRASIDĖJO LAPKRIČIO 5 D.

Lietuvių visuomenė turi užprotestuoti dėl lenkų smurto

Pranešama, kad Vilniuje yra teisiamas žymus Okupuotosios Lietuvos veikėjas, Vilniaus Lietuvių Komiteto pirmininkas p. K. Štašys, kuris keliais atvėjais be jokio pagrindo buvo areštuotas ir laikomas kalėjime. Valdžios agentai sugalvojo, kad Štašys būk tai nusikaltęs Lenkijos valstybei, siekdamas nuo jos atplėšti teritorijos dalį ir būk tai nusižengęs valiutos įstatymams. Nors tie kaltinimai nėra pamatuoti, bet vis dėl to yra pavojaus, kad p. Štašiui gali uždėti sunkią bausmę. Dėl to mes, Amerikos lietuviai, neturime tylėti. Apie tai plačiau rasite ryt dienos mūsų dienraščio editorijale.

Chicagoje veikėjai tariasi, kad dėl šio lenkų smurto sušaukti masinį protesto susirinkimą. Susirinkimas greičiausia bus sekmadienį 2 val. po pietų.

Kinijos diktatorius nenori betarpiškų taikos derybų su japonais

NANKINAS, lapkr. 8. — Kinijos diktatorius gen. Čiangkaišekas išleido formalų pareiškimą, kad Kinija griežtai priešinga turėti su japonais betarpiškas taikos derybas konfliktą nutraukti. Jis pareiškia, kad Kinija pasitiki savo karinėmis jėgomis ir pasiryžusi grumtis su priešu iki laimėsianti. Anot diktatoriaus, kad ir pati Briuselio konferencija pasiūlytų Kinijai betarpiškai tartis su japonais, tai Kinija to nepripažintų. Taikos derybos būtų naudingos tik japonams, bet ne kinams, kadangi japonai iškeltų naujas neatkeliamas sąlygas.

Praeitis aiškiai liūdija, sako diktatorius, kad japonais toliau negalima pasitikėti. Visokią savo duotą garantiją jie laužo ir nesiskaito su teisingu mu.

Tik pasaulio valstybių kolektivus veikimas prieš japonus gali panaikinti dabartinį japonų kinų konfliktą ir Azijos Rytams užtikrinti pastovią taiką, sako diktatorius.

SOVIETŲ RUSIJA KLIUDO JAPONAMS TARTIS BRIUSELYJE

BRIUSELIS, lapkr. 8. — Kalbama, japonai yra linkę čia valstybių konferencijoje pasitarti taikos klausimu Kinijoje. Bet jie priešingi tai daryti esant konferencijoje nesignatorinėms valstybėms, ypač sov. Rusijai, kurios 1922 m. nepasirašusios. Kinijos saugumo sutarties.

Japonai pareiškia, kad nesignatorinės valstybės, ypač sov. Rusija, neturi nieko bendra su minėta sutartimi. Tačiau konferencijon jos sukviestos ir turi lygų balsą.

6 VAIKAI UŽMUŠTIANT GELEŽINKELIO

EDINA, Mo., lapkr. 8. — Nuo čia už 15 mylių rytų link traukinys sudaužė automobilį, kuriuo važiavo 6 bernaičiai ir mergaitės, 10 iki 19 m. amž. Visi žuvo. Trys žuvusiųjų — yra du broliukai ir jų viena sesutė.

PREZIDENTO GIMIMO DIENA BUS MINIMA SU BALIAIS

WASHINGTON, lapkr. 8. — Prez. Rooseveltas sutiko, kad jo gimimo diena būtų minima baliais visoj šaly sausio 30 d. Tuo būdu sukeltas fondas bus panaudotas kovai su "infantile" paralyžiaus liga.

ČEKOSLOVAKIJOS LIAUDIES PARTIJOS SUVAŽIAVIMAS

PRAHA. — Čia įvyko liaudies partijos suvažiavimas. Dalyvavo apie 1,500 delegatų. Ši politinė organizacija saugoja Čekoslovakijos katalikų teises. Partijos vadas yra mons. J. Sramek, ministerių kabineto narys.

NUMATO 5 MILIJONUS GYVENTOJŲ

Žinovai tvirtina, kad Chicago miestas su priemiesčiais 1940 m. sulauksiąs apie penkių milijonų gyventojų.

PREZIDENTO SŪNUS JAMES ROOSEVELTAS PAS CHICAGOS KARDINOLĄ

Prezidento Roosevelto sūnus James Roo seveltas pereitą savaitę lankėsi Chicagoj. Jo Eminencija kardinolas Mundelein, Chicagos arkivyskupas, svečią priėmė ir su juo apie pusvalandį kalbėjosi. James Rooseveltas yra prezidento sekretorius. (Acme Photo.)

JAPONAI BANDO KINUS SUGRIEBTI Į SPĄSTUS

ŠANCHAJUS, lapkr. 8. — Apie 25,000 japonų kariuomenės išlaipyta arti Sungkiango, už 22 mylių pietvakarų link nuo čia. Šios japonų kariuomenės tikslas yra kinų kariuomenę Šanchajaus srityje apsupti ir nutverti į savo spąstus.

Anot žinių, išlaipyta japonų kariuomenė veržiasi stačiai šiaurių link. Kinų karo vadovybė pasiuntė prieš ją gausingą savo karių koliumną, kuriai įsakyta žūt būt sulaikyti japonų veržimąsi.

Kinų kariuomenei Šanchajaus fronte bus tikra nelaimė, jei japonai pžims strateginį miestelį, kur yra kinų karo veikimo centras.

BUDAPESTO POLICIJA PUOLĖ ŽYDŲ NAMUS

BUDAPESTAS, Vengrija, lapkr. 8. — Policijai pranešta, kad paskutiniais laikais iš Lenkijos atvyko eilė žydų be Vengrijos vyriausybės leidimo.

Policija puolė įtariamus žydų namus ir suėmė 503 vyrus ir moteris. Patikrinus suimtųjų asmenybę, 29 sulaikyti, o visi kiti paleisti.

GRAIKŲ KARALIUS LONDONE

LONDONAS, lapkr. 8. — Čia atvyko graikų karalius Jurgis. Svečiuojasi pas Anglijos karalių.

Kas metai apie pusė milijono pagonų atverčiama katalikybėn

MONTREALIS, Kanada. — Tikėjimo Platinimo draugijos šioj vyskupijoj direktorius kun. H. Jeannotte kalbėdamas per radiją apie užsienių misijas pareiškė, kad katalikų misionieriai kas metai pasauly pusę milijono pagonų atverčia Katalikų Bažnyčion.

Apskaičiuota, kad visam pasauly yra apie vienas bilijonas pagonų, kuriems būtinai reikalingas Dievo pažinimas ir tikrojo tikėjimo šviesa. Kristaus Evangelijos skleidimu tarp tų žmonių Bažnyčia daug rūpinasi. Kas metai vis naujų misionierių kadrai siunčiami į pagoniškas šalis. Misionieriavimas yra susijęs su nepaprastu pasiaukojimu, nes daugiur šis darbas stačiai pavojingas.

Tik vienoj Kinijoj yra apie 500 milijonų pagonų. 19-am šimtmetyje ten platesne vaga pradėtas apaštalavimas. 1907 metais laimėta vienas milijonas katalikų; kitas milijonas 1920 m. Trečias milijonas bus pasiektas dar šįmet.

Indijoje yra apie 380 milijonų pagonų. 1936 metais ten turėta 4 milijonai katalikų, o 1945 metais tikimasi sulaukti jau penkių milijonų.

Afrikoje nežinomas ir apytikris pagonų skaičius. Šiandien ten yra apie 5 milijonai katalikų.

TEISMAS NEPAISO SKUNDŲ PRIEŠ TEISĖJĄ BLACKĄ

WASHINGTON, lapkr. 8. — Vyriausias teismas ir vėl paneigė iškeliamus skundus prieš naują teisėją Blacką. Trijų Floridos aliejaus kompanijų skundą be jokių paaiškinimų padėjo į šalį.

UŽDRAUDĖ UŽRAŠYTI PALIKIMUS ŽYDAMS

BERLYNAS, lapkr. 8. — Nacių autoritetai specialiai išleistu nuosprendžiu uždraudė vokiečiams skirti bet kokius nors palikimus žydams. Su tuo numatytos aštrios bausmės.

NACIAI UŽDRAUDĖ VOKIETIJOJ SKLEISTI SIENKIEVIČIAUS APYSAKĄ

BERLYNAS, lapkr. 8. — Nacių autoritetai uždraudė Vokietijoje pardavinėti ir skaityti H. Sienkievičiaus apysaką "Kryžiuočiai". Pažymima, kad knyga "priešvokiška".

IŠ TRAUKINIO ISKRITO IR ŽUVO

Vakarų link nuo Galesburg, Mich., iš greitai važiuojančio traukinio pro langą iškrito ir žuvo pijanistas W. F. Erlandson, 30 m. amž., iš Chicago.

Policija spėja, kad jis nusižudė.

Prieglauda bus statoma ant labdarių žemės prie ligoninės

Labdarių seime buvo daug žmonių ir sudėta nemažai aukų

Lietuvių R. K. Labdarių Sąjungos seimas, įvykęs praėjusį sekmadienį šv. Mykolo par. salėj, nutarė statyti seneliams prieglaudą ant labdarių žemės prie Šv. Kryžiaus ligoninės. Šis nutarimas padaryta po to, kai prieglaudos komisija pranešė, kad su tuo projektu sutinka ir Jo Eminencija kardinolas Mundelein ir seserys kazimierietės. Pranešta, kad kardinolo noras yra prieglaudą statyti ne laukuose, o mieste, ar visai arti miesto. Taip pat Jo Eminencijos noras kad prieglaudą tvarkytų seserys kazimierietės.

Prieglaudos statybos fondui kelti ir projektui ruošti prie labdarių centro valdybos sudaryta komisija iš šių asmenų: kun. Ig Albavičius, ark. M. Žaldokas, red. L. Šimutis, kun. A. Linkus, ponia K. Sriubienė, adv. J. Grišius ir dr. A. Rakauskas.

Seimas buvo gausingas. 170 delegatų atstovavo apie 60 draugijų. Aukų iš labdarių kuopų ir seime sudėta $676.30. Aukotojų vardai bus paskelbta vėliau.

Į seimą atvyko svečias iš Lietuvos kun. dekanas F. Kapočius, kuris nuoširdžiai dalyvius pasveikino. Seimas priėmė pasiaukojimo Jėzaus Širdžiai rezoliuciją, kuri bus paskelbta drauge su kitomis rezoliucijomis.

Kalbas apie labdarybę pasakė kun. A. Briška ir ponia O. Pivariūnienė. Išklausyta daug nuoširdžių sveikinimo kalbų.

Seimo prezidiumą sudarė: pirm. dr. Antanas Stulga, vice pirm. K. Sriubienė ir Pr. Čižauskas. Sekretorės — P. Andriuškevičiūtė ir A. Valaičiūtė. Rezoliucijų komisija: L. Šimutis, kun. Ig. Albavičius, dr. Rakauskas ir P. Maskolaitis. Mandatų: O. Ivinskaitė, P. Zakaras ir Z. Gedvila. Tvarkdarys V. Strioga.

MADRIDO RADIKALAI TURĖJO DVILYPES IŠKILMES

HENDAYE, Prancūzija, lapkr. 8. — Žiniomis iš Madrido, ten vakar raudonieji turėjo dvilypes iškilmes: vienerių metų sukaktuves, kaip jie sekmingai gina miestą nuo nacionalistų ir Rusijos bolševikų revoliucijos 20 metų sukaktuves.

Ispanijos radikalai turi glaudus santykius su Maskvos komunistais. Maskva direktuoja karą prieš gen. Franco kariuomenę.

NACIONALISTAI PAŽANGIUOJA ARAGONO FRONTE

HENDAYE, Prancūzija, lapkr. 8. — Žiniomis iš Ispanijos, generolo Franco karo jėgos Sabinanigo ruože, Aragono karo fronte, užėmė keletą naujų svarbių pozicijų.

Radikalai pripažįsta, kad jų milicija apie vieną mylią atgal atsimetusi.

IŠVADUOTI IŠ EŽERO

Sekmadienio vakarą pakraščių sargyba iš Michigan ežero, ties 18 gat., išvadavo du jaunus vyrus, kurių buorinė valtis apvirto. Išvaduoti: T. Bingeshein, 23 m., ir G. Voitkevič, 22 m. amž.

PLATINKITE "DRAUGĄ"

BEDARBIŲ SURAŠYMAS VISOSE AM. J. VALSTYBĖSE

Žiniomis iš Washingtono, šį lapkričio mėnesį visoj šaly įvyks bedarbių surašymas, arba cenzas. Vyriausybei tas būtinai reikalinga, kadangi iki šiol šaly nežinomas tikras bedarbių skaičius. Vyriausybė nori žinoti ne tik bedarbių skaičių, bet ir tų, kurie dirba tik kai kada, neturėdami nuolatinio darbo.

Bedarbių surašymas bus įvykdytas padedant paštų departamentui. Visuose miestuose ir miesteliuose šio lapkričio 16 d. laiškininkai į kiekvienus namus išnešios atitinkamas blankas su prezidento Roosevelto trumpu bedarbių paraginimu, kad jie įsiregistruotų. Bedarbiams reikės atsakyti į blankose padėtus klausimus ir jas nemokamai įmesti į pašto dežutę, arba grąžinti laiškininkui. Tas reikės padaryti būtinai iki lapkričio 20 d.

Blankose yra paaiškinimai, kaip atsakyti į paduotus klausimus.

ORAS

CHICAGO SRITIS. — Šiandien numatoma giedra ir šalčiau.

Saulė teka 6:33, leidžiasi 4:35.

"DRAUGAS"
LITHUANIAN DAILY FRIEND
Published Daily, Except Sunday.
SUBSCRIPTIONS: One Year — $6.00; Six Months — $3.50; Three Months — $2.00; One Month — 75c. Europe — One Year — $7.00; Six Months — $4.00; Copy — .03c.
Advertising in "DRAUGAS" brings best results.
Advertising rates on application.
"DRAUGAS" 2334 S. Oakley Ave., Chicago

"DRAUGAS"
Išeina kasdien, išskyrus sekmadienius.
Bendradarbiams ir korespondentams raštų negrąžina, jei neprašoma tai padaryti ir neprisiunčiama tam tikslui pašto ženklų. Redakcija pasilaiko sau teisę taisyti ir trumpinti visus prisiųstus raštus ir ypač korespondencijas sulyg savo nuožiūros. Korespondentus prašome rašyti trumpai ir aiškiai (jei galima rašomąja mašinėle) paliekant didelius tarpus pataisymams, vengiant polemikos ir asmeniškumų. Pasenusios korespondencijos laikraštin nededamos.
Redaktorius priima — nuo 4 val. ligi 7 val. popiet.
PRENUMERATOS KAINA: J. Amerikos valstybėse: Metams — $6.00; Pusei metų — $3.50; Trims mėnesiams — $2.00; Vienam mėnesiui — 75c. Kitose valstybėse prenumerata: Metams — $7.00; Pusei metų — $4.00. Pavienis num. 3c.
Skelbimų kainos prisiunčiamos pareikalavus.

Svarbus Nutarimas

Lietuvių R. K. Labdarių Sąjungos 18-me seime nutarta statyti senelių prieglauda taip greit, kaip greit bus sukelta reikalinga pinigų suma.

Mes manom, kad toji reikalingoji pinigų suma nebus sunku sukelti ir tai greitu laiku, nes seimas padarė kitą svarbų nutarimą: **susižinojus su Jo Eminencija Kardinolu Mundelein ir Seserims Kazimierietėms, nusprendė statyti senelių prieglaudą ant tos Labdarių Sąjungos žemės, ant kurios yra pastatyta Lietuvių Šv. Kryžiaus ligoninė.**

Amerikos lietuvių visuomenė, žinodama, kad jau tikrai yra nustatyta prieglaudai vieta, kad yra žinoma, kas tąją prieglaudą ves ir kad visu rimtumu einama prie užsibrėžtojo tikslo, nėra jokios abejonės, bus žymiai dosnesnė ir prieglaudos fondas greitai išaugs. Ligšiol vis dar buvo abejonių. Patys labdarių veikėjai dar neturėjo galutino nusistatymo. Vieni manė, kad gerai būtų statyti prieglaudą savoj farmoj, kuri jau išmokėta; kiti galvojo, kad ten vieta nepatogi, per toli ir toli nuo geležkelio ir net vieškelio. Taip pat buvo ir tokių, kurie manė, kad reikia ieškoti tam tikslui kitos farmos.

Bet nuo šio seimo dalykai pakrypo kiton ir tikrai geron pusėn. Prieglauda bus pastatyta toje vietoje, kuri prieš su virš dvidešimts metų labdarių buvo numatyta, nupirkta ir išmokėta. Kitos išeities nėra. Tokia pat nuomonė yra ir Jo Eminencijos Kardinolo. Taip mano visi žymieji mūsų veikėjai, kurie buvo labdarių seime ir su kuriais teko privačiai pasikalbėti.

Statydami prieglaudą mieste greičiau ir pigiau ją pastatysime. Svarbiausia — jos išlaikymas bus lengvesnis, nes patogiau bus susisiekti. Be to, čia vietoje seneliai turės dvasinį aprūpinimą, gydytojus, slauges, koplyčią ir visokį kitokį patarnavimą.

Dėl to nuoširdžiai sveikiname labdarių sąjungą dėl galutino statyti prieglaudą nutarimo ir dėl parinkimo tinkamos prieglaudai vietos. Dabar tik reikia, kad visa mūsų visuomenė eitų labdariams į talką kuo greičiausia sukelti reikalingą statybai pinigų sumą. Pradžiai fonde, kaip praneša valdyba, jau yra keli tūkstančiai dolerių. Reikia manyti, kad prie šio svarbaus reikalo prisidės savo aukomis visos mūsų draugijos ir kad neatsiras nė vieno sąmoningo tautiečio, kuris savo plytelės į prieglaudos namą neįmūrytų.

Vietoje Protestai

Amerikos lietuvių katalikų visuomenėj pastaromis dienomis eina didelis sąjudis. Mat, atėjus žinioms, kad kėsinamąsi uždaryti Filosofijos skyrių Teologijos - Filosofijos fakultete prie Lietuvos Vytauto Didžiojo Universiteto, pajusta, kad to skyriaus likvidavimu būtų padaryta labai didelė skriauda katalikų visuomenei.

Dėl to ir Kunigų Vienybės ir Federacijos centrai matė gyvo reikalo siųsti Lietuvos Prezidentui protesto kablegramas. Kunigų Vienybė išsiuntė tokią kablegramą: "**Protestuojame prieš pasikėsinimą panaikinti Teologijos - Filosofijos Fakulteto filosofijos skyrių. Amerikiečiai visada stovės už Lietuvos katalikų teises**".

A. L. R. K. Federacijos centro valdyba išsiuntė tokią kablegramą. "**Pasikėsinimu uždaryti Filosofijos fakulteto užgaunama katalikų teisės. Amerikos katalikai dėl to piktinasi ir protestuoja. Ekscelencijos prašome neleisti skriausti katalikiškąją Lietuvą**".

Praėjusį sekmadienį įvykęs Labdarių Sąjungos seimas, kuriame dalyvavo 170 atstovai, atstovaują 60 draugijų, irgi tarė savo žodį. Priimta tokia rezoliucija:

"**Lietuvių R. K. Labdarių Sąjungos seimas, susirinkęs lapkričio mėn. 7 d. Šv. Mykolo parap. salėn, išklausęs pranešimo apie tai, kad A. L. R. K. Federacijos centro valdyba matė gyvą reikalą pasiųsti Lietuvos Valstybės Prezidentui A. Smetonai protestą dėl Lietuvos vyriausybės pasikėsinimo uždaryti Filosofijos fakultetą Vytauto Didžiojo Universitete ir prašymą, kad Valstybės Galva neleistų įžeisti katalikų teises ir skriausti katalikiškąją Lietuvą, solidarizuoja su mūsų veikimo centro padarytu žygiu, pabrėždamas, kad Filosofijos fakulteto uždarymu būt užgauta ne tik Lietuvos, bet ir jos išeivijos katalikų visuomenė**".

Iš šio nutarimo yra aišku, kad visa organizuotoji Chicagos ir apylinkių visuomenė piktinasi dėl Lietuvos vyriausybės nusistatymo užduoti dar vieną didelį smūgį Lietuvos katalikams.

Tenka nugirsti, kad ir kitose mūsų organizacijose ir draugijose eina judėjimas prieš Lietuvos vyriausybės pasikėsinimą skriausti katalikus, kurie Lietuvoje yra didelėje daugumoje, kurie daugiausia valstybei, viso valstybės aparato išlaikymui (imant ir universitetą) mokesčių sumoka ir kurie daugiausia prisidėjo prie iškovojimo Lietuvai nepriklausomybės ir prie jos apgynimo bei išlaikymo.

Bičiulių Nesantaika Ir Klajoklinė Politika

"XX Amž." žiniomis, "Deutsche Rundshau in Polen" cituoja straipsnį, kurį paskelbė lenkų nacionalistų partijos laikraštis, išeinąs Bromberge. Tame straipsnyje lenkai skundžiasi, jog tiek Dancige, tiek reiche esanti žiauriai persekiojama lenkų mažuma:

> Įžulusis vokietis kelia galvą, smurtu naikindamas Versalio sutarties garantuotas mūsų teises. Dancigo policija jėga verčia lenkų vaikus lankyti vokiškas mokyklas. Vokiečiai tiek toli nuėjo, kad lenkams ne tik nepripažįsta lygių teisių, bet visomis priemonėmis slopina tai, kas lenkiška, ir stengiasi išplėšti iš lenko sielos visa, kas jį sieja su tėvyne.

Lenkų laikraštis ragina tuo pačiu atsimokėti ir vokiečiams:

> Gana būti lojaliems vokiečių mažumai Lenkijoj! Nepakęsim, kad tie, kurie savo krašte spaudžia mūsų tautiečius, pas mus steigtų nelegalias slaptas karines organizacijas, siekiančias atplėšti nuo amžių lenkiškas Poznanės ir Pomeranijos sritis. Į tai mes žiūrim atviromis akimis, ir į vokiečių imperialistines tendencijas mes atsakysim stipriu lenkišku kumščiu.

Beveik tuo pačiu metu Berlyne išeinąs laikraštis "Germania" įsidėjo vedamąjį skirtą lenkų vokiečių santykiams, kuriame savo ruožtu dejuoja dėl sunkios vokiečių mažumos Lenkijoj būities:

> Nuvokietinimo tendencijos Lenkijoj yra žymiai padidėjusios; paskutiniu metu lenkai absoliučiai niekina savo su reichu sudarytas sutartis ir pas save gyvenantiems vokiečiams duoda smūgį po smūgio. Boikotai, vokiečių mokyklų uždarinėjimai, jų organizacijų likvidavimas, pravedimas vadinamosios žemės reformos ir kitokios represijos ne tik kelia nerimą tarp Lenkijoj gyvenančių vokiečių, bet ir kaskart vis labiau drumsčia vokiečių lenkų santykius.

Apžvalgą baigdami, norėtumėm pacituoti "Paris-soir" bendradarbių Varšuvoj, brolių Tharaud, pranešimą savo laikraščiui. Lenkų pažiūrą į santykius su vokiečiais pačių lenkų lūpomis prancūzų laikraštininkai taip išdėsto:

> Ir kas gi bebuvo likę daryti mums, 32 milijonų valstybei, kuriai gresia pavojai iš visų pusių? Susidėti su Rusija mums atrodė neįmanoma, nes komunizmo mes bijom kaip maro. Beliko susibičiuliauti, su Vokietija, ką mes ir padarėm. Šiandien mes matom, kad tai kvailas biznis... Šiandien nebėra nė vieno lenko, kuris manytų, kad nuoširdi bičiulystė su Vokietija yra galima.

Ir tikrai, pastebi "XX Amž.", Lenkiją galima tik užjausti. Šlėktiškas išdidumas lenkams neleidžia prisipažinti, kad jie turi dar vieną, pačią tikriausią ir natūraliausią išeitį, kurią jiems teiktų aktinga ir nuoširdi taikos politika Pabaltijy. Tik tai politikai kelią yra užkirtusi pati Lenkija, jau 18 metai neatitaisydama Lietuvai padarytos skriaudos. Dėl to, jos užsienių politika, kaip dūšia be vietos, ir klaidžioja paradoksų tyruose, neapsistodama nei ties sąjunga su Prancūzija, nei ties bičiulyste su Vokietija.

A. L. K. S. Sąjungos žurnalo "Studentų Žodžio" Nr. 9 (lapkričio mėn.) pasirodymas tikrai galės nudžiuginti savo skaitytojus, nes labai turiningas ir įdomus. Šiame numeryje randame labai gražių vaizdelių: "Maištininkas", "Pasprunka", "Rastinukė", "Uosto Žiburiai". Be to, dedamas K. Čibiro rašinys apie Paryžiaus Tarptautinę Parodą, įdomi apžvalga etc. Mūsų profesijonalai ir studentai būtinai turėtų skaityti šį žurnalą.

Kun. F. Kapočius

DIDŽIOJI TĖVYNĖS MEILĖ

(Kalbėta Iš WEDC Stoties Per "Draugo" Radio Valandą)

Brangiosios mūsų užjūrio sesers ir broliai! Jau antrą sykį turiu laimės prakalbėti į jus Čikagoje per "Draugo" radio valandėlę. Pasisveikindamas su jumis pasakiau, kad atvykau į Ameriką norėdamas atvežti iš jūsų taip labai mylimos tėvynės Lietuvos ugnies. Tėvynės meilės ugnies... Tikrai, tik šitoji tėvynės meilės ugnis mane čionai atvedė, ir tik apie tai noriu šiandieną su jumis, mylimieji, trumpai pasikalbėti.

Bendrai, labai sunku aptarti — kas yra tėvynės meilė. Lengviau jausti ją, bet sunkiau pasakyti, kas yra savo tėvų meilė. Tačiau geram vaikui tas yra labai lengva jausti ir labai nesunku vykdyti.

Pasakojama, kad Austrijos sostinėje Vienoje kartą katiniai, sargybinių prižiūrimi, šlavė gatvę. Tuo metu ėjo pro šalį būrelis Vienos Universiteto studentų. Staiga vienas studentas atsiskiria nuo draugų, prieina prie kalinių, nusiima kepurę ir vienam jų pabučiuoja ranką. Draugai baisiai nustebo, pamatę kas atsitiko. Bematant ėmė jam daryti skaudžių priekaištų.

— Klausyk, ar tu iš proto išsikraustei? Kaip tu tam piktadariui - kaliniui viešai bučiuoji ranką?!

— O kaip aš jam rankos nebučiuosiu, kad jis yra mano tėvelis! Jis mane išaugino, tos rankos mane mažutį nešiojo, tos rankos man duonelės nuolatos teikė, tos rankos mane į mokslus išleido — tai kaip aš jų nebučiuosiu?

Jo draugai sujaudinti to kia meile, nutilo. Garsas apie tą įvykį greitai pasklido po visą miestą. Sužinojo apie tai ir pats Austrijos imperatorius. Jis ištyręs tą įvykį tuojau įsakė anąjį tėvą paleisti iš kalėjimo. — Negali būti blogas tėvas, kuris tokį gerą sūnų išauklėjo, pasakė imperatorius.

Taip, ištikrųjų. Negali būti blogas tėvas, ar motina, kurie turi gerus vaikus. Vaikų meilė tėvams yra didžioji paslaptis, kurią širdis labai aiškiai jaučia, bet kurios žodžiais tinkamai išreikšti negalima. Tikroji meilė pasireiškia todėl ne žodžiais, bet didžiais pasiaukojimo darbais.

Mūsų brangioji tėvynė Lietuva, kaip tas Vienos kalinys, ilgus ilgus amžius buvo skaudžiais pančiais sukaustyta Šimtus metų baisus buvo lietuvių tautos gyvenimas. Lietuvių kalba buvo persekiojama ir niekinama. Už lietuvišką knygą ar laikraštį buvo baudžiama kalėjimu ir ištrėmimu iš tėvynės. Mūsų bažnyčios buvo atiminėjamos ir paverčiamos rusų stačiatikių cerkvėmis. Juodi debesys storai apdengė Lietuvos padangę ir rodėsi, kad atėjo laikas lietuvių tautai visiškai išnykti.

Tačiau Lietuva nepražuvo, nes ji turėjo vaikų, kurie ją karštai mylėjo. Mylėdami savo brangią vargstančią tėvynę, vergijos laikais jie kūrė jai giesmes, ir žadino kitų širdyse šventąją tėvynės meilės ugnį.

Ir štai netikėtai suliepsnojo didysis pasaulinis karas. Sužvangėjo ginklai, sugriaudė patrankos. Visa Lietuva paskendo gaisrų pašvaistėse. Galingieji mūsų pavergėjų sostai susvyravo ir, pagaliau visiškai subyrėjo. Tuomet iš išvargintos pavergto lietuvio krūtinės išsiveržė laisvės giesmė: "Eina garsas nuo rubežiaus, žirgas reik balnoti"!

1919 m. tamsią rudens naktį pulkais Lietuvos laukais traukė būrelis jaunuolių ir dainavo šitą dainą. Vienoje mažoje samanotoje grįčiutėje žibėjo ugnelė. Ten matėsi jauna, graži, nekalto veido mergaitė, apyseni josios tėveliai ir jaunas vaikinas svetys. Tai mergelės sužadėtinis. Jie tenai ramiai šnekučiavosi apie būsimąją savo laimę...

Staiga pasigirsta dainos aidai. Visi tuojau suprato, kad tai žygiuoja į karą už mūsų laisvę mūsų karžygiai savanoriai. Jaunikaičio veidas paraustа, akyse pasirodo kai kokia ugnis. Jis atsistoja, atsisveikina su tėveliais, su savo mylimąja, prisideda prie būrio ir išnyksta už kalnelio. Tylios, tylios ašaros palydėji jų dainą. Bernužėlis išėjo, pasislėpė už kalnelio, — išėjo ir daugiau nebegrįžo...

Mylimieji, kai jūs lankysite Lietuvą, jūs nerasite joje aukštų dangoraižių, nerasite auksu žibančių rūmų, bet jūs rasite Lietuvos laukuose pilkų, labai paprastų kryželių. Ant tų kryželių juodomis raidėmis rasite išrašytus vardus tų, kurie iš didžiosios tėvynės meilės už ją savo kraują išliejo. Jie mirė, bet jų meilė iš karštų karo pelenų ir griuvėsių prikėlė visų užmirštą Lietuvą. Didžiosios pasaulio tautos nustebusios pamatė, kad Lietuva verta laisvės, jeigu ji turi taip karštai ją mylinčių sūnų.

Ir štai mažąją lietuvių tautą sveikina pasaulio galiūnai. Mūsų pavergėjai rusai ir vokiečiai nulenkia savo galvas ir pripažįsta Lietuvą nepriklausoma valstybe. Didžiosios pasaulio valstybės atsiunčia į Lietuvą savo pasiuntinius ir kalbasi su mumis kaip lygūs su lygiais. Argi ne stebuklas, kad didžioji Anglija atsiunčia į mūsų uostą savo šarvuočius, ir jie patrankų šūviais sveikina mūsų laisvosios Lietuvos Prezidentą, iškelia ant savo karo laivų Lietuvos trispalvę ir iškilmingai groja mūsų tautos himną?! Vašingtono, Niujorko, Čikagos gatvėse šiandien randasi rūmai su mūsų valstybės ženklu ir plevėsuojančia laisvos Lietuvos vėliava.

Šitam didžiuliui mūsų tautos laimėjimui įamžinti ir Lietuvos karžygių tėvynės meilei perduoti lietuvių ainių ainiams, viša mūsų tauta stato Kaune mūsų Prisikėlimo paminklą — Kristaus Prisikėlimo bažnyčią, kuri bus mums Dievo ir tėvynės meilės šventovė. Įeidami į Paminklinę Prisikėlimo bažnyčią jūs matysite atvaizduotą Kristų, mirštantį už pasaulio išganymą ir greta Jo — mūsų karžygį, savanorį, mirštantį už Lietuvos laisvę. Didžioji tėvynės meilė ten bus ugninėmis raidėmis išreikšta: "Nėra didesnės meilės už tą, kaip kas savo gyvybę atiduoda už savo prietelius".

Dar nesuskubo užgyti mūsų karžygių žaizdos, gautos kovose už Lietuvos laisvę, dar nesuskubo atšalti mirusiųjų kūnai kovos laukų kapinynuose, o jau daugelio lietuvių širdyse ima atšalti tėvynės meilė: savymeilė, nesantaika, pavydas ir kitos nelaimės ima labai slėgti mūsų nedidelę tautą ir jauną valstybę. Tad mūsų Tautos Šventovės statymas tegu prikelia iš tų nelaimių visą mūsų tautą, tegu atgaivina mūsų tėvų pamiltuosius idealus, tegu visus mus sujungia tikron vienybėn, kurios niekas nepajėgtų suardyti, tegu visų lietuvių širdis [illegible] dega taip didelė Dievo ir Tėvynės meilė, kurios jokios audros niekuomet nepajėgs užgesinti.

PO SVIETĄ PASIDAIRIUS

Rasiejuj būsią caro ir didelių komisarų lekšinai. Votuos "visas šimtas milionų Sovietų žemės piliečių," kaip išfigeriavo draugas Mizara savo popery. Mano delnas, kaip zelkoras, rodo, kad caru liksiąs tas pats draugas Stalinas, o komisarais ir gi visi dabartiniai. Kaip aš šitą figeriuoju? — klausit. Taigi ve kaip. Balšavikų "demokratijoj" votuojama ne taip kaip kitur, sakysim Amerike. Čia per lekšinus mes faituojamės vieni už demokratus, kiti už republikonus. Pas balšavikus votuojama vienbalsiai. Piliečiai suvaromi į salę. Ant steidžiaus užlipa vienas čekistų ir, išsitraukęs revolverį, sako: "Draugai, dabar votuosim. Kas prieš Staliną, tegul pakelia rankas! Nei vienas! Vienbalsiai! Spasibo. Dabar išsiskirstykit."

Vienoj gazietoj radau išdrūkavotą gromatą tarptautine esperanto šneka. Tasai esperantininkas, Amerikos lietuvis, gromatą rašė vienam ženklyvam lietuviui Paryžiuje, kad negalįs pribūti ant esperanto kongreso ir paduota priežastis. Rašo:

"Caro Siniorо Prezeso:—

"Impossibile mi kelionius in Pare ad kongreso esperanto. Pirma priežastum ne habo kaino moneta o vela pum po nera ka kalbėtus, vėl omnis Pare grando mit skyle in portmoneta." (Kadangi gromata ilgoka, tai kitus punktus praleidžiu, prof. K.). Gromatą baigia šitaip:

"Saliuto te Prezeso caro, Joenenis Sziauczatum, grando amatoris esperanta. Baltimorensis, Merilandesis, cum Amerika."

Vienos mokyklos paišyb[illegible] mokytoja uždavė studentėms hom vork; liepė kiekvienai nupiešti po tokį daiktą, kuris parodytų, kuo jos norėtų savo gyvenime būti.

Ant rytojaus studentės atnešė savo darbą. Vienų buvo nupiešta taipraiteris, kuris reiškė studentės norą būti stenografe; kitų — knyga, rodančia noro būti knygvede; dakitų dresės, rodančios norą būti komeršial art ir t.t. Žiūri mokytoja, kad Meimės Skiauteraitės popery nieko nenupiešta.

— Meimuk, o kodėl tu nieko nenupiešei? — klausia mokytoja.

— Aš, mis tyčerka, noriu žanytis, ale niekaip negalėjau išgalvoti, kaip tokį daiktą nupiešti ant poperos.

MEDELIŲ SODINIMO VAJUS

KAUNAS. — Šiais metais bendras medelių sodinimo vajus davė puikius rezultatus. 70,000 talkininkų pasodino vieną milijoną medelių.

NAUJAS UNIVERSITETO STATUTAS

KAUNAS. — Lapkričio 4 d. seimas priėmė naująjį universiteto statutą, panaikino buvusius atskirus kūno kultūros kursus. Ši mokslo šaka bus dėstoma universitete.

SVEIKATOS KELIU

Rašo Dr. A. G. Rakauskas

SAUGOKIME VAIKŲ ELGĖSĮ

Pavyzdys žmogų patraukia, jį moko, auklėja. Bet jis gali būt dvejopas: geras ir blogas. Blogas pavyzdys tik tos rūšies vaisių tegali išduoti. Mūsų gi troškimas yra kad viskas su mumis būtų gerai. Taigi blogas pavyzdys nei mums, nei jaunąjai kartai, nors pastaroji būtų lopšinio amžiaus, negali būt pakeliui. Ne naujiena, bet tik prisiminimas fakto, kad vaikai ima pavyzdį iš savo tėvų lygiai kaip krikščionis katalikas ima savo gyvenimui pavyzdį iš jį atpirkusio Išganytojo. Blogas elgesys vaikuose nėra įgimtu dalyku. Šio negeistino papročio vaikas išmoksta iš augesniųjų, kurių tarpe jam tenka augti.

Įdomu būtų žinoti kiek mūsų tėvų gali pastatyti save vaikų vieton, kad juos tinkamai suprasti. Savo kūdikystę tėvai labai dažnai pamiršta, nes tėviškumo garbingumas kažkaip užbriežia liniją jų pačių elgėsiui, kuris, jei patys būtų vaikai, greičiausiai nepakęstų.

Vaikai, paprastai yra linkę būti linksmūs. Kartais net ir prie labai sunkių gyvenimo sąlygų vaikus lydi džiaugsmas, šypsena. Šią nuotaiką tačiaus labai greitai gali sudrumsti patys tėvai netikusiu pavyzdžiu.

Praktikoje pastebėjau, kad vaikai tik retuose atsitikimuose pasirodo esą jautrūs, nervuoti ir tai dažniausiai jie yra tokiais dėlto, kad jų tėvai yra visados įtemptais nervais. Vaikai tokią tėvų padėtį greitai pastebi iš jų kasdieninio gyvenimo ir patys imasi nejučiomis tos rolės vaidinti, tapdami nervuotumo aukomis.

Daugelis motinų nusiskundžia, esą, jų dukrelė ar sūnelis naktimis kaip reik nemiega. Nuodugniau patyrinėjęs randi, kad tai paeina iš netvarkos su valgiu. Prie šio trūkumo labai dažnai vaikams duodama progos valandą kitą prieš gulsiant užsiimti žaidimais, ypač tokiais, kurie vaikus baugina ir tokiu būdu kelia juose baimę. Nėra jokio nuostabumo, kad prie tokių aplinkybių vaikas išbuvęs naktį ir apimtas išgąsčio, rėkia kiek jėgos leidžia. Vaizduotė vaikučiuose yra labai judri ir čion reikia didelio švelnumo ir takto iš pusės tėvų šiais padėčiai apeiti.

Nesantaika įvairiais klausimais tėvų tarpe yra nepaprastai dideliu smūgiu vaikų protiniam brendimui ir charakteriui. Tėvai gali slėpti tarpusavius trūkumus nuo vaikų kaip įmanydami, bet jų pastangos būva veltui. Vaikas sužino apie tai ir labai dažnai sielojasi; vėliaus paprastai laikyti tėvo ar motinos pusę, arba visiškai nustoja pasitikėjimo tėvais, o karta's net jų pradeda neapkęsti.

Vaikai labai dažnai reikalauja tėvų dėmesio į juos. Tuo reikalu jie parodo didelio pykčio, užsispyrimo ir labai gerai supranta, kad jie priverčia tėvus susirūpinti jais. Užsikirtimai yra itin dažnūs ten, kur tėvai savo vaikų daug prašo, maldauja. Geriausias vaistas šiam reikale palikti vaiką vieną sau, kad jis nematytų ir negirdėtų tėvų. Taip greitai kaip jis pajus, kad jo riksmas nekliudo tėvų, laipsniškai kils iki visiškai sustos.

Lietuva Eksportuos Ne Sėmenis, Bet Jų Aliejų

KAUNAS (Tsb.) — Lietuvos ūkininkai kasmet daug augina linų. Linus ir sėmenis parduoda, palikę dalį savo reikalams. Iki šiol iš Lietuvos sėmens buvo pardnodami į užsienius grūdų pavidalu. Išaiškinta, kad būtų daug naudingiau sėmenis perdirbti į sėmenų aliejų ir abiejų eksportuoti, o išspaudas (atmatas) palikti vietoje, nes išspaudos labai geras pašaras gyvuliams.

Šis klausimas jau galutinai išspręstas ir sėmenų į aliejų perdirbimą imasi bendrovė "Ringuva", kuri Šiauliuose atidaro didelį sėmenų aliejaus fabriką, kuris pajėgs perdirbti kasmet po keliolika tūkstančių tonų sėmenų. Dar šiemet bus pradėta eksportuoti sėmenų aliejų.

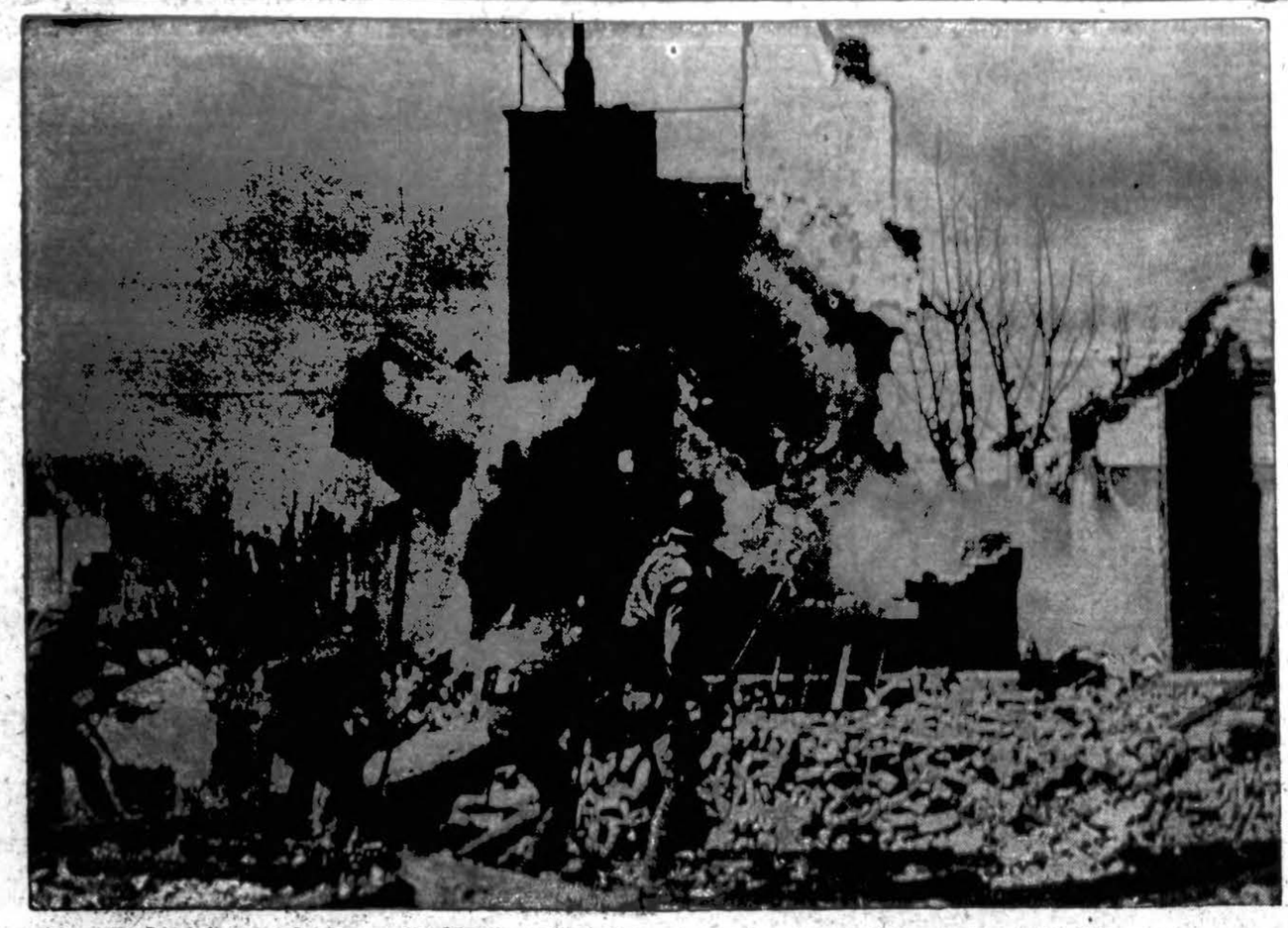

Iš kinų-japonų karo. — Sunkiomis patrankomis japonai griauna Shanghai priemiesčius.

VISUOMENĖ TURI DOMĖTIS KLAIPĖDA

Lietuvos ekonomistai bei ekonominių organizacijų veikėjai yra sudarę Ekonomijų Studijų Draugiją. Draugija leidžia rimtą savaitinį žurnalą "Tautos ūkis", kuriame gvildenami ir nušviečiami krašto ekonominiai klausimai. Be kitų darbų, pažymėtini yra ekonominių Studijų Draugijos narių pasitarimai, kurie įvyksta kas savaitę ir kuriuose aptariami svarbesnieji ūkiai bei jų reikalai.

Šiemet rudenį pirmąjį savo pasitarimą ekonomistai paskyrė Lietuvos prekybos laivynui reikalui. Pagrindinį pranešimą šiuo reikalu padaryti buvo pakviestas Klaipėdos uosto direkcijos pirmininkas inžinierius B. Sližys. Pranešėjas jam pavestąjį klausimą vispusiškai nušvietė, ypač iškeldamas Klaipėdos Uosto pažangą ir reikšmę Lietuvos valstybėje.

Po 1923 metų Klaipėdos krašto prie Didžiosios Lietuvos prijungimo uostas yra padaręs tiesiog stebėtiną pažangą. Buvęs negilus, didesniems laivams neprieinamas uostas, per trumpą laiką žymiai išaugo visose srityse. Ta uosto pažanga valstybei yra daug kaštavusi. Taip, nuo 1923 metų uosto reikalams yra išleista apie 35,500,000 litų, o per tą laiką uostas davė pajamų apie 8,000,000 litų. Pernai buvo pirmieji metai, kada uostas savo paprastas išlaidas padengė savo pajamomis; vadinas, pats uosto išlaikymas valstybės iždui apsimokėjo. Bet uostui nuolat dar yra reikalingos nepaprastos išlaidos, skiriamos didesniems darbams bei tobulinimams. Bet valstybė taip svarbiam reikalui lėšų nesigaili, ir dabar yra sudarytas naujas uosto tobulinimo dešimtmečio planas.

Į Klaipėdos uostą įvažiavimas yra stačiai iš atvirų Baltijos jūrų, todėl tarp įvažiuojamųjų molų jūra nuolat prineša smėlio, ir tenka daug darbo padėti palaikant reikalingą įvažiavimo gilumą. Tas įvažiavimas buvo tiktai apie 5 metrų gilumo, o dabar yra pagilintas iki 9 metrų. Dar prieš pat karą į Klaipėdos uostą tegalėdavo įplaukti tiktai 2000-3000 tonų talpos laivai, ir tai klaipėdiškiai bėgdavo pasižiūrėti "didelių" laivų. Dabar į uostą įplaukia laivai iki 20,000 tonų talpos. Kiek padaryta uosto gilinimui galima numanyti iš to, kad 1923 — 1937 metais uosto žemsemiais ir žemsiurbliais yra išsemta apie 3,877,000 kūbinių metrų gružo.

Krantinės laivams sustoti yra žymiai pailgintos ir pagrindiniai pataisytos. Uoste yra jau septyni kranai laivams prikrauti ir iškrauti, ir dar du perkami. Uoste labai trūko sandėlių: dabar jau ir sandėlių naujų pastatyta apie 100,000 kūbinių metrų talpos.

Laivų judėjimas Klaipėdos uoste nuolat auga, ir auga gana sparčiai. Lietuvos užsienio prekyba eina daugiausia per Klaipėdos uostą. Pavyzdžiui, 1936 metais per Klaipėdą išvežta prekių 462,313 tonų, o įvežta 689,351 tona, tuo tarpu tais metais iš viso Lietuva išvežė į užsienius prekių 534,526 tonų ir įsivežė iš užsienių 784,471 toną. Už prekių pervežimus Lietuva turi mokėti svetimiems laivams labai dideles sumas pinigų: pavyzdžiui, 1935 metais buvo sumokėta apie 20,000,000 litų. O dabar prekių pervežimas yra gerokai padidėjęs ir pervežimas pabrangęs, todėl išmokama žymiai daugiau. Kai uoste toks gyvas judėjimas ir kai išvežimas arba įvežimas beveik tiktai savos prekės, tai nėra baimės, kad Lietuvos prekybos laivynas ar pritrūktų darbo, ar neapsimokėtų. Žodžiu, yra visos sąlygos Lietuvos prekybos laivynui iki reikiamo dydžio įsikurti ir tarpti.

Kaip inžinierius B. Sližys pažymėjo, Lietuvos vyriausybė yra jau labai daug padariusi savajam laivynui steigtis ir plėstis, įstobulindama Klaipėdos uostą. Dabar laikas laivininkystės reikalais pasirūpinti visuomenei, visai tautai.

Dabar yra jau prekybos laivyno pradžia, nes turime 9 laivus, tačiau jų bendras tonažas tesiekia 7000 tonų. O reikėtų turėti laivyną bent 40,000 tonų. Taigi dar labai daug trūksta. Į Lietuvos prekybos laivyną dar reikia įdėti gana daug kapitalo. Kadangi čia kapitalas dedamas aiškiam ir pelninigam reikalui — tai šis dalykas yra vertas, kad juo susidomėtų pinigingesnieji lietuviai ir Lietuvoje, ir užsieniuose. Laivininkyste verta domėtis visiems visuomenės sluoksniams, nes savuoju prekybos laivynu ne tiktai Lietuva įsitvirtina savam pajūry ir jūrose bendrai, bet prie laivininkystės yra daugeliu žmonių įdomaus naudingo ir pelningo darbo.

Mes matome, kad tiktai tos tautos ir valstybės tapo turtingos ir galingos, kurios įsitvirtino jūrose. Mūsų tauta, praeity atėjūnų nuo Baltijos nustumta ir pavergta, nutolo nuo jūros. Dabar yra visos sąlygos ir gyvas reikalas lietuviams vėl prisiartinti

PRIEŽASTIS KAM GALVOS SKAUDĖJIMAI PALENGVINTI GREITAI

PRIEŽASTIS KAM BAYER ASPIRIN GREITAI DIRBA

Įmeskit Bayer Aspirin tabletą į stiklinę vandens.

Kol pasiekia stiklinės dugną jau tirpsta.

Šis tirpimo greitumas leidžia tikriems BAYER Aspirin tabletams pradėti "pagriebti" galvos skaudėjimą ir panaikinti skausmus kelias minutes po tabletės paėmimo.

Visi žmonės kurie kenčia retkarčiais galvos skaudėjimu, turi žinoti apie šį palengvinimo būdą.

Kada tik pradeda galva skaudėti, paimkite du tabletus Bayer Aspirin su puse stiklinė vandens. Kada skausmas labai žiaurus, dar vienas tabletas reikalingas, vėliau, pagal nurodymą.

Jeigu galvos skaudėjimas pasikartoja, mes patarniame nuvykti pas jūsų gydytoją. Jis ištyrinės priežastį, kad pataisius ją.

Kaina dabar tik 15c už dvylika tabletų arba du pilni tuzinai už 25 centus — maždaug, tik vienas centas už vieną.

15c UŽ 12 TABLETŲ

maždaug 1c tabletas

PLATINKITE "DRAUGĄ"

Tėmykite Biznierių Bargenus "Drauge".

LIFE'S BYWAYS

KITA PROGA LAIMĖTI TURTĄ

Ar Jūs Įstojote Į Old Gold Kontestą?

Tai priežodis tarp rūkytojų visoj Amerikoj. Kur tik eisite, matysite žmones studijuojant Old Gold Piešinius ir rūkant Dvigubo Švelnumo Old Gold cigaretus. Visi nori laimėti $100,000 cash dovaną.

Kontestas prasidėjo pereitą mėnesį ir dar yra laiko įstoti. Visiems mūsų skaitytojams reikėtų pasinaudoti šia proga.

Nėra jokių mįslių išrišti. Kontestantui tereikia vartoti paprastus žodžius pripildyti trūkstančią kalbą piešiniuose.

Mekanikas arba troko driverys turi lygią progą su profesorium laimėti pirmą dovaną.

Nuvykite pas arčiausią cigaretų dealerį ir gaukite oficialį Old Gold Kontesto Buletiną su pilnomis taisyklėmis ir smulkmenomis.

Sekit patarimus atydžiai. Jei jūsų dealeris neturi Piešinių Buletinų, kreipkitės į "Draugą."

KLAUSYKITĖS
nuolatinių ir labai įdomių, Povilo
ŠALTIMIERO
RADIO PROGAMŲ IŠ STOTIES W.H.F.C. (1420 K.)
Pirmadieniais — nuo 10 iki 10:30 val. vak.
Penktadieniais — nuo 7:00 iki 7:30 val. vak.
Sekmadieniais — nuo 9:00 iki 9:30 val. vak.

Vandens Baltumo - Švariai Dega
FUEL OIL
Greitai pristatome ir garantuojame pilną mierą su city sealer saikuotais trokais
STIRBIS FUEL OILS
Telephone GROVEHILL 4424
PETRAS STIRBIS

RINKTYNĖS MINTYS KIEKVIENAI DIENAI

vertė

Kun. Ant. M. Karužiškis

Lapkričio 9-ta Diena

"Žmogaus dienos kaip žolė; jis žydi kaip lauko gėlė". — **Psalm. CII, 15.**

Yra praeitis, kuri ant amžių praėjus, bet yra ateitis, kuri vis dar mūsų pačių. — **F. W. Robertson.**

Pasitikint ramiai tačiau nusižeminusiai mano maraus gyvenimo pabaigos, kuri negali būti labai toli, aš pagarbiai dėkoju Dievui už palaiminimus man suteiktus praeityje ir su didele pagarba, kuri nėra baimė ir su žinojimu kaltės, kuri neišskiria vilties, laukiu amžino pasaulio vartų atsidarymo prieš mano žingsnius. — **H. Greeley.**

Vietos, kurios tave žino neužilgo tavęs daugiau amžinai nežinos. Rūpestys, kurios tave vakar erzino jau yra žemiau apiregės. Tavo prieteliai pirmiau atsiskyrė: bet ką apie tai? Tu neužilgo būsi su jais. Tavo gyvenimas yra pilnas vargų ir nedorų darbų; bet ką apie tai? Tavo nedori darbai ir vargai yra beveik pasibaigę — pabaiga artimesnė nekaip manai. Garbinga ateitis yra beveik tavo.

Tai ne mirtis primerkti akį senai ašaromis aptemdintą ir išbusti garbingame atilsyje, Dievo Amžinuose Metuose. — **Abraomas H. C. Molan.**

SOCIALINIS KLAUSIMAS

(Dr. Antano Rakausko referatas, skaityta A.L.R.K. Federacijos 26 kongrese).

(Užbaiga)

Perdėm aišku, kad ši santvarka yra klaidinga. Darbas juk nėra vienatinis vertės elementas; lygiai jis nėra vienatinis turto ir gamybos veiksnys. Gamta ir darbas yra pirmaeiliais turto ir gamybos šaltiniais. Kapitalas negali būt laikomas tokios pat reikšmės turtu ir gamybos šaltiniu, kaip gamta ir darbas, nes kapitalas negalėjo atsirasti pirmiau už darbą, nes jis iš darbo yra kilęs. Kapitalas yra tarpiškas turtų veiksnys. Jo vaidmuo gamyboje vienok negalima laikyti antraeiliu ir kenksmingu. Gamybos vystymasis be kapitalo bendradarbiavimo nėra galimas. Dalykams taip esant, gamybai teikiąs kapitalas turi teisės prie pelno pasidalinimo. Kapitalas yra nuosavybė ir kaipo tokia tenka gerbti ir be tinkamo atlyginimo kapitalo savininkui nėra galima toji nuosavybė imti. Kapitalistas, neturėdamas teisės prie pelno pasidalinimo, aišku, atsisakytų duoti kapitalo, o tuomet gimtų liūdnų išdavų ir gamybai ir visam kraštui.

Kaip matome, socialistų mokslas yra lygiai negeras ir neteisingas, kaip ir liberalų mokslas, tad socialinio klausimo išsprendimas jų visuomenine santvarka nėra galimas.

Krikščionų visuomeninis mokslas yra vidury liberalų ir socialistų mokslo. Jis vienoda energija ir jėga pripažindamas ir reikalaudamas gerbti darbo ir kapitalo teises, nenori ir neleidžia, kad vienas kuris minėtų veiksnių kito būtų nuslopintas ir pavergtas. Krikščioniškasai mokslas yra priešingas toms paolatinėms kovoms, iš kurių kyla netvarka ir didžiausias žiaurumas. Jis ne tik trokšta vienybės, taikos ir pusiausvyros, "kas gimdo gražių dalykų ir tvarką", bet ir "tai kovai sustabdyti ir net jos šaknims pakirsti teikia krikščioniškų priemonių, turinčių nuostabios ir visokiariopos galios".

Visų pirma" — kalba tolians Leonas XIII" — visos religijos tiesos, kurių globėja ir aiškintoja yra pati Bažnyčia, tatai gali sutaikinti ir suvienyti turtuolius ir biednuosius, būtent, primindama abiem luomam jų savitarpio pareigas, ypač tas pareigas, kurios iš teisingumo seka. Iš tųjų pareigų darbininkus ir biednuosius liečia šitas: pilnai ir ištikimai atlidirbti tą, kas pasižadėta laisvu noru ir teisinga sutartimi; darbdavio neskriausti: nei jam, nei jojo turtams nekenkti; ginant savo reikalus, susilaikyti nuo prievartos ir niekuomet nekelti maišto, nesusidėti su nedorėliais, kurie tyčiomis daro didelių, be jokio saiko, prižadų, nes iš to kyla tik bergždžias nusivylimas ir turtų naikinimas". Čia aiškiai pabrėžtos darbininko pareigos.

Darbdavių pareigas darbininkų atžvilgiu taip enciklika Rerum Novarum atpasakoja:

"Turtuoliai ir darbdaviai privalo: nelaikyti darbininkų vergų vietoj, gerbti juose aukštą jųjų krikščionybės dar labiau paaukštintą vertę; to reikalauja teisybė. Ir sveikas žmonių protas ir krikščioniškoji filosofija moko, kad sunkus rankų darbas yra dora priemonė savo gyvybei palaikyti. Bet už tai yra gėda ir nežmoniškumas naudoti žmones kaip daiktus, kad tik pralobtum, ir tik tiek juos tevertinti, kiek jų darbo jėga gali duoti naudos. Krikščionybė liepia, be to dar, atsižiūrėti į darbininkų tikybos bei sielos reikalus. Todėl darbdaviai privalo rūpintis, kad darbininkas būtų laisvas nuo darbo tinkamu tikybos pareigoms atlikti laiku. Jie privalo pašalinti nuo darbininkų paleistuvystės pavojų ir šiaip visas pagundas į blogą ir jokiu būdu netrukdyti jiems savo šeimos reikalais rūpintis, bei nevaržyti jų pastangų taupyti. Lygiai reikalia apkrauti darbu daugiau, negu jų sveikata pakelia, nei duoti tokio darbo, kurs netinka dirbančio amžiui ar jo lyčiai. Bet visų didžiausia darbdavių pareiga yra duoti kiekvienam, kas jam teisingai priderą gauti. Žinoma, nustatant teisingo atlyginimo saiką, reikia atsižvelgti į daugelį aplinkybių, bet apskritai turtuoliai bei darbdaviai lai žino, kad nei Dievo įsakymai, nei žmonių įstatymai neleidžia spausti reikalaujančių ir vargstančių savo naudos dėliai ir naudotis jų vargais savo pralobimui. Nusukti gi priderąmo atlyginimo — tai sunkiausias nusikaltimas, kuris šaukiasi dangaus keršto. Štai nuvaliusiųjų jūsų laukus darbininkų užmokestis, kuris jūsų sulaikytas, šaukia, ir jų šauksmas pasiekė Kareivių Viešpaties ausis; Pagaliau turtuoliai turi stropiai vengti, kad nei prievarta, nei suktybėmis, nei visokiomis kitomis spekuliacijos priemonėmis neatimtų iš pavargelių to, ką jie yra susitaupę, tuo labiau, kad jie neganėtinai yra apginti nuo skriaudų ir neteisybės; jų nuosavybė juo yra menkesnė, juo nepaliečiamesnė privalo būti.

Taip tai kalba Katalikų Bažnyčios galva į turtinguosius primindamas jiems jų pareigas, kurių, deja, toli gražu turtuoliai nepildo.

Prisiminus nors maža dalimi Katalikų Bažnyčios socialinio mokslo doktrinas, aiškiai matosi visapusiškas teisingumas ir darbdaviui ir darbininkui.

Enciklikose aiškiausiai nurodyta kaip ir kada darbininkas pasielgia teisėtai paskelbdamas darbdaviui streiką ir kaip jis to teisėtumo nustoja.

Darbininkų organizavimosi klausimu enciklikoje "Rerum Novarum" sakoma, kad "darbininkų Sąjungos turi būt suorganizuotos ir tvarkomos taip kad jos būtų geriausia ir tinkamiausia priemonė ten, kam jos yra, būtent, pagelbėti kiekvienam nariui pagerinti kūno, sielos ir nuosavybės padėtį iki pačios aukštumos, kad jos taip pat būtų ypatingai susirūpinusios religijos ir moralybės pareigomis, kad socialinės padėties gerėjimo atsižiūrėti ypatingai".

Atsižiūrint į enciklikas kaipo į vienatinę priemonę socialiniui klausimui išrišti išneškime ir paleiskime savo seserų ir brolių tarpan šūkį samonininti visą lietuvišką šeimą Katalikų Bažnyčios socialiniu mokslu, aiškinant ir platinant Popiežių enciklikas.

CICERO NAUJIENOS

Iš Draugijų Veiklos

Draugijos Šv. Antano mėnesinis susirinkimas buvo laikomas lapkričio 7 d. Draugijon įsirašė K. Gasiūnas, Jr., ir S. Kočiūnas. Abu yra mūsų draugijos narių sūnūs. Būtų gera, ir pavyzdinga, kad ir kiti tėvai savo sūnus įrašytų draugijon, nes dabar galima įsirašyti dykai. Be to, draugija yra nutarus šįmet padidinti narių skaičių.

Gauta laiškai iš Visų Šventųjų dr-jos su penkiais tikietais. Nutarta už tuos tikietus užmokėti iš kasos. Taip pat ganta nuo Šv. Jono Krikštytojo draugijos kvietimas į vakarą lapkričio 27 d., "Blue Goose" ballroom", Melrose Park, Ill. Sekantieji nariai dalyvaus: J. Stašaitis, M. Jokubauskas ir Vl. Brazauskas. Lietuvos Kareivių dr-jos kvietimas į jų parengimą, lapkričio 13 d., priimtas. Išrinkta 15 narių dalyvauti ir paskirta iš kasos $10.00.

J. Šileikis ir K. Andrejauskas išdavė raportą iš buvusio parapijos bazaro. Dr-ja padarė gryno pelno $68.00.

Iš draugijos rengtos vakarienės raportą išdavė komisija, paaiškindama, kad vakarienę rėmė šie biznieriai: J. Sarnoška, P. Zajauskas, J. Budrikas, A. Petkus, P. Petrimas ir daug kitų. Linksma girdėti, kad dr-ja turi tiek daug rėmėjų.

Iš Federacijos 12 skyriaus raportą išdavė A. Valančius, pranešdamas, kad skyrius rengia paskaitas darbininkų klausimu.

Daug iš mūsų draugijos narių dalyvavo Labd. Są-gos seime.

Sekantis, priešmetinis draugijos susirinkimas įvyks gruodžio 5 d., parap. mokyklos 8-me kambary. Koresp.

Pamaldos Už Gasiūnienės Sielą

Šiandie, lapkr. 9 d., sukanka lygiai du metai, kai mirė a. a. Kotrina Gasiūnienė, kun. Petro Gasiūno mamytė. Šiandie už jos sielą laikomos gedulingos šv. Mišios ir egzekvijos Palaiminto Sakramento bažnyčioj, Allagan, Mich., kurias užprašė Valerija ir K. Petrošiai. O šeštadienį, lapkr. 13 d., 7:30 ryto bus laikomos gedulingos šv. Mišios ir egzekvijos už sielą Kotrinos Gasiūnienės Šv. Antano bažnyčioj, Ciceroj. Čia daro atminimus velionės vyras Kazimieras.

A. a. Kotrina buvo dievota moteris. Ciceriečiai ją mylėjo kol gyva buvo, nepamiršk ime ir mirusios.

Šeštadienį, kam tik aplinkybės leis, užeikime į bažnyčią išklausyti šv. Mišių ir pasimelsti už jos sielą. Rap.

Surpryzas Striškų Šeimoj

Pas bulvariškius įsigyvenęs begalo gražus paprotys, būtent tėvai pagerbia vaikus, o vaikai — tėvus.

Štai, netikėtai teko nugirsti, kad artimoj ateity Fabijono ir Magdalenos Striškų šeimoj, kurie augina dvi dukreles — Eugeniją ir Valeriją, neužilgo bus gimtadienis jų vyriausios dukrelės Valerijos, kuriai sueis 18 metų. Ta proga jos brangus tėveliai F. ir M. Striškai, savo dukrelės Valerijos atminčiai ir pagarbai rengia gražią puotą, tik šiuo kartu nesakysiu kur ta puota įvyks ir kokią dieną. Vėliau sužinosite.

Šiai puotai vyriausia šeimininke yra pakviesta žymi ir sugabi darbuotoja - bulvariškė Ona Krasauskienė.

Laukiame! Rap.

LIETUVA DALYVAUS NEW YORKO PARODOJE

KAUNAS. — Lietuvos vyriausybė priėmė pakvietimą dalyvauti New Yorko pasaulinėje parodoje 1939 metais. Lietuva turės 1000 metrų paviljoną su penkiais skyriais.

SOCIALINĖS GLOBOS ĮSTATYMAS

KAUNAS. — Vyriausybės ruošiamas platus socialinės globos įstatymas, kuriuo numatomas visuotinis gyvento jams medicinos pagalbos teikimas ir žemės ūkio darbininkų socialinis draudimas.

KURSAI DARBININKAMS

KAUNAS. — Darbo Rūmų suruoštuose 21 kursuose, kuriuose dėsto 1550 mokytojų ir 1,800 klausytojų, be to steigiama darbininkų kultūrklūbų sporto organizacijų sąjunga.

Prigimtis duoda žmogui didelę viltį pasiekimui tikslo, kokį ji jam skiria.

LIETUVIAI DAKTARAI

DR. P. ATKOČIŪNAS
DANTISTAS
1446 So. 49th Ct., Cicero, Ill.
Utarn., Ketv. ir Pėtn. 10—9 val. v.
3147 So. Halsted St., Chicago
Paned., Sered. ir Subat. nuo 2—9 v.

Tel. Ofiso: LAFayette 4017 Rez.: 2456 W. 69 St.
Tel. namų: HEMlock 6286

DR. A. G. RAKAUSKAS
GYDYTOJAS IR CHIRURGAS
4142 Archer Avenue
Ofiso val.: 2—4 ir 6—8 P.M.
Rez. ofiso val.: 10—12 A.M. ir 8—9 P.M.
Trečiadieniais ir Sekmadieniais pagal sutartį.

LIETUVIAI DAKTARAI

DR. A. J. MANIKAS
GYDYTOJAS IR CHIRURGAS
VIRginia 1116 4070 Archer Ave.
Valandos: 1—3 popiet ir 7—8 v. v.
Kasdien išskyrus Seredą,
Sekmadienį susitarus.
Birželio, Liepos ir Rugpiūčio mėnesiais nebus valandų popiet, bet nuo 10—12 val. ryto.

Tel. CANal 2345
DR. F. C. WINSKUNAS
GYDYTOJAS IR CHIRURGAS
2158 W. Cermak Road
Val.: 2—4 ir 7—9 val. vakare
Ketvergais pagal sutartį
2305 So. Leavitt St.
Tel. CANal 0402

DR. W. V. NORAK
PHYSICIAN and SURGEON
10 N. Broadway, Melrose Pk.
Valandos nuo 10 iki 12 v. dieną ir 1 iki 4 ir nuo 7—9 v. vakare
Tel. Melrose Park 660
Res. 2126 S. 5th Ave., Maywood Av.
Phone Maywood 2413

AMERIKOS LIETUVIŲ DAKTARŲ DRAUGIJOS NARIAI

Tel. Calumet 5974
OFISO VALANDOS:
9 ryte iki 8 vakare išskiriant sekmadienius ir trečiadienius
DR. A. P. STULGA
DANTŲ GYDYTOJAS
3259 S. Halsted Street
CHICAGO, ILL.

Office Hours
2 to 4 and 7 to 9 P.M.
Sundays by Appointment
DR. STRIKOL'IS
PHYSICIAN and SURGEON
4645 So. Ashland Avenue
Ofiso Valandos
Nuo 2 iki 4 ir nuo 6 iki 8 val. vak.
Nedėliomis pagal sutartį.
Offiso Telef. BOUlevard 7820
Namų Telef. PROspect 1930

Tel. CANal 6122
DR. S. BIEŽIS
GYDYTOJAS IR CHIRURGAS
2201 W. Cermak Road
Valandos. 1—3 ir 7—8
Seredomis ir Nedėl. pagal sutartį.
REZIDENCIJA
6631 S. California Ave.
Telefonas REPublic 7868

Office Phone PROspect 1028 Res. and Office 2359 S. Leavitt St.
Val. 2-4 pp. ir 7-9 vak. CANal 0706
DR. J. J. KOWAR
(KOWARSKAS)
GYDYTOJAS IR CHIRURGAS
2403 W. 63rd St., Chicago
Nedėliom ir Trečiadieniais
Pagal Sutartį.

DR. A. J. SHIMKUS
GYDYTOJAS IR CHIRURGAS
Ofisas 4300 S. Fairfield Ave.
Tel. LAFayette 8016
VALANDOS:
2—4 popiet — 7—9 vakare
Trečiadieniais ir Sekmadieniais pagal sutartį.

Tel. ofs. REPublic 7696
Melrose Park 620
DR. A. R. LAURAITIS
DENTISTAS
2423 West Marquette Road
Antrad., ketvirtad. ir penktadieniais 9-12 v. rytą; 1-5 p. p.; 6-9 v. v.
Šeštadieniais nuo 9 v. r. iki 1 p. p.
161 Broadway
MELROSE PARK, ILL.
Pirmadieniais ir trečiadieniais nuo 10 v. r. iki 9 val. vakaro
Šeštadieniais nuo 2 v. iki 9 v. v.
Sekmadieniais pagall sutartį.

Tel. LAFayette 8016
DR. Č. J. SVENCISKAS
DENTISTAS
4300 So. Fairfield Avenue
OFISO VALANDOS:
10 val. ryto iki 9 val. vakaro
Sekmadieniais ir Trečiadieniais
Pagal Sutartį.

Res. 6958 So. Talman Ave.
Res. Tel. GROvehill 0617
Office Tel. HEMlock 4848
DR. J. J. SIMONAITIS
GYDYTOJAS IR CHIRURGAS
2423 W. Marquette Road
Val. 2—4 ir 7—9 vak.
Ketv. ir Nedėliomis susitarus
Subatomis Ciceroj
1446 So. 49th Ct.
Nuo 6 iki 9 val. vak.

Tel. CANal 0257
Res. PROspect 6659
DR. P. Z. ZALATORIS
GYDYTOJAS IR CHIRURGAS
1821 So. Halsted Street
Rezidencija: 6000 So. Artesian Ave.
VALANDOS: 11 ryto iki 3 popiet
6 iki 8 val. vakaro

Tel. Office Wentworth 6330
Rez. Hyde Park 3395
DR. SUSANNA SLAKIS
Moterų ir vaikų ligų gydytoja
6900 So. Halsted St.
Valandos 2—4 po pietų, 7—8 v. vak.
išskyrus seredomis ir subatomis

DR. B. J ZUBRICKAS
GYDYTOJAS IR CHIRURGAS
OFISAS IR REZIDENCIJA
2808 West 63rd Street
Chicago, Illinois
Tel HEMlock 6111
Ofiso Valandos: 2 iki 4 po pietų ir 7 iki 9 vakare
Trečiadieniais ir Šeštadieniais pagal sutartį.

Tel. BOUlevard 7042
DR. C. Z. VEZELIS
DANTISTAS
4645 So. Ashland Ave.
arti 47th Street
Val.: nuo 9 ryto iki 8 vakaro
Seredoj pagal sutartį

Tel. Ofiso BOUlevard 5913-14
Res.: KENwood 5107
DR. A. J. BERTASH
Ofiso val. nuo 1—3; nuo 6:30—8:30
756 West 35th Street

Ofiso Tel. VIRginia 0036
Rezidencijos Tel. BEVerly 8244
DR. T. DUNDULIS
GYDYTOJAS IR CHIRURGAS
4157 Archer Avenue
Ofiso val.: 2—4 ir 6—8 p. m.
Rezidencija
8939 So. Claremont Ave.
Valandos 9—10 A. M.
Nedėliomis pagal sutartį.

Chicagos lietuvių Šv. Kryžiaus ligoninė, kaip ją pripažino American Medical Association ir American College of Surgeons, yra Class A rūšies. Tai yra, aukščiausi Amerikos medikaliai autoritetai mūsų ligoninę priskyrė prie geriausių Amerikos ligoninių. Reikale naudokitės jos patarnavimu, 2700 W. 69th St., tel. HEMlock 6700.

30 METŲ PRITYRIMAS
Akys egzaminuojamos — akiniai pritaikomi
DR. JOHN SMETANA
OPTOMETRISTAS
1801 So. Ashland Avenue
Valandos: kasdien nuo 9 iki 12: nuo 1:30 iki 8 val. vak.
Tel. CANal 0523

LIETUVIAI ADVOKATAI

JOHN B. BORDEN
LIETUVIS ADVOKATAS
2201 W. Cermak Road
Metropolitan State Bank name
Valandos: kasdien nuo 9 iki 5
Panedėlio, Seredos ir Pėtnyčios vakarais nuo 6 iki 9
Telefonas CANal 1175
Namai: 6459 S. Rockwell St.
Telefonas REPublic 9600

KAL & ZARETSKY
LIETUVIAI ADVOKATAI
6322 So. Western Avenue
VALANDOS:
Panedėlį, Utarninke ir Ketverge nuo 2 iki 9 val. vakare.
Seredoj ir Pėtnyčioj nuo 2 iki 6 v. v.
Subatoj nuo 12 iki 6 v. v.
Tel. Prospect 1012
Rez. Tel. Republic 5047

Telephone: BOUlevard 2800
JOSEPH J. GRISH
LIETUVIS ADVOKATAS
4631 South Ashland Avenue
Res. 6515 S. Rockwell Street
Telephone: REPublic 9723

ĮVAIRŪS DAKTARAI

DR. MAURICE KAHN
GYDYTOJAS IR CHIRURGAS
4631 So. Ashland Ave.
Tel. YARds 0994
Res.: Tel. PLAza 2400
VALANDOS:
Nuo 10-12 v. ryto; 2-3 ir 7-8 v. vak.
Nedėliomis nuo 10 iki 12 val. diena

DR. J. SHINGLMAN
VEL RANDASI SAVO OFISE
Praktikuoja 30 metų
Reumatizmas ir Širdies Ligos jo Specialybė
Valandos 11-12 A. M., 2-4, 7-8 P. M.
Rezidencija 1924 So. 49th Ct.
Tel. Cicero 3656
Ofisas 4930 West 13th Street
Cicero, Ill.

DR. CHARLES SEGAL
OFISAS
4729 So. Ashland Ave.
2 lubos
CHICAGO, ILL.
Telefonas MIDway 2880
OFISO VALANDOS:
Nuo 10 iki 12 val. ryto, nuo 2 iki 4 val. po pietų ir nuo 7 iki 8:30 v. v.

GERIAUSIA VIETA PIRKTIS NAUJĄ BUICKĄ!

Per pereitus dvidešimts penkius metus Emil Denemark, Inc., teisingai patarnavo West Side apielinkei, parduodami ir taisydami puikius automobilius... Dėl to jie uždirbo reputaciją dėl teisingo pardavimo ir sąžiniško patarnavimo, kurio niekas negali užginčyti... Šiaip užganėdintinas ir pasitikimas patarnavimas duodamas kiekvienam automobiliu kurie jie parduoda parodo, kad

Geriausia Vieta Pirktis Vartotą Automobilių!

EMIL DENEMARK, Inc.

Buick - Cadillac - LaSalle

3860 Ogden Ave. Tel. Crawford 4100

Naudokitės patarnavimu tų daktarų, dentistų, advokatų ir biznierių, kurių skelbimus matote jūsų dienraštyje DRAUGE.

VIETINĖS ŽINIOS

Karo Paliaubų Dienos Paminėjimas

Hines ligoninėj lietuvių karo veteranų skaičius siekia per virš 300

Dariaus Girėno postas 271 Amerikos Legijono, kaip kasmet, taip ir šįmet paminės karo paliaubų dieną (Armistice Day). Tuo tikslu lapkričio 13 d. rengiama vakaras su programa, Hollywood svetainėje, 2417 W. 43 st. Programa prasidės 7:30 val. vakare. Po visam bus šokiai ir pasilinksminimas.

Posto komanderis J. Yuška ir visa valdyba kviečia visuomenę skaitlingai dalyvauti šiose iškilmėse ir sykiu paminėti nepaprastai reikšmingą dieną.

Lapkričio 11 d., 1918 m., nutilo patrankos, pasiliovė baisios žudynės ir kraujo liejimas. Neviena ir lietuvė motinėlė nesulaukė grįštant savo mylimo sūnelio. Ir lietuvių kelli tūkstančiai žuvo karo lauke, Prancūzijoj.

Iš grįžusių taip pat yra daug nelaimingų, kurie guli ligoninėse nuo pat karo pabaigos be rankų, kojų ir negali išeiti į šviesų pasaulį, pasidžiaugti, kaip kiti, gamtos grožybėmis. Tokių nelaimingų lietuvių vien tik Hines ligoninėj yra apie 300.

Dariaus-Girėno postas kasmet surengia toj ligoninėj kokią nors pramogą; stengiasi suraminti ir palinksminti karo paliestus vyrus. Dabar planuojama, kad visas postas aplankys Hines ligoninę. Rengiama graži programa. Bus dalinami cigaretai ir saldainiai. Laikas tam kol kas dar nėra paskirtas, nes reikia susitarti su ligoninės vyriausybe.

Be to, per paliaubų dienos minėjimo iškilmes bus įteikta brangi dovana Dariaus - Girėno posto organizatoriui ir jo pirmam komanderiui J. Mickeliūnui už sumaningą darbą.

Frank Krasauskis

Giedraitienės koncertas Jau Čia Pat

Lapkr. 14 d. įvyksta dain. Giedraitienės koncertas. Kadangi ji turi visas reikalingas kvalifikacijas stoti eilėn geriausių artistų, bus įdomu pamatyti ir išgirsti ją jos pirmam rengiamam koncerte.

Ji yra sopranas, pasižymėjusi dainavimu lietuvių koncertuose, operetėse ir anglų mėgėjų scenoje.

Prieš keletą metų ji dainavo koncerte sykiu su Juozu Babravičium ir praėjusiais metais pastatė keletą muzikalių veikalų Chicagos lietuvių chorams.

Taigi, susirinkime pasiklausyti Giedraitienės dainavimo.

Leva Lukošiūtė

Jaunųjų Moterų Klūbo Labdarybės Vakaras

Lietuvių Jaunųjų Moterų — "Young Matrons" klūbas rengia kortomis ir bunco lošimą lapkričio 10 d., 8 val. vakare, Modena Hall, 1706 W. 51st st.

Bus daug visokių dovanų-prizų. Be to bus ir vaišės.

Pelnas eis labdarybei — sušelpimui neturtingų lietuvių vaikučių.

Kviečiama lietuvių visuomenė atsilankyti, paremti jaunų moterų gražias pastangas.

Natalija Šatūnas

A. A. J. Lesčiausko Prisiminimas

MARQUETTE PARK. — Lapkr. 10 d. sueina lygiai 30 ptyni metai, kaip Juozapas Lesčiauskas persiskyrė su šiuo pasauliu. Velionis buvo nuoširdus kilnių darbų rėmėjas, geras parapijonas, "Draugo" skaitytojas ir uolus darbuotojas. Jisai dirbdamas prie gelžkelio buvo traukinio užmuštas.

Lapkr. 10 d., Gim. Pan. Šv. bažnyčioje, 7:30 val. ryto, bus laikomos šv. Mišios už velionio sielą.

Amžiną atilsį duok jam, Viešpatie!

B. Lazdauskienė

"Man". Chicago Meno Institute šiomis dienomis suruošta tarptautinė meno paroda, kurioj savo kūrinius buvo išstatę 26 kraštų menininkai. Šio kūrinio autoriui, Byron Thomas, (amerikietis) pripažinta pirmoji Franko G. Logano dovana.

Visiems Namų Savininkams

MARQUETTE PARK. — Marquette Home Owners Association šaukia namų savininkų susirinkimą trečiadienį, lapkr. 10, 7:30 val. vakare, parapijos svet., prie 68 ir S. Washtenaw gatvių. Susirinkimas bus įdomus kiekvienam namo savininkui. Atsilankykite.

Č.

RADIO

DAINUOS SABONIŲ ŠEIMYNA IR A. ČIAPAS

Šiandie 7 valandą vakare užsistatę savo radio ant stoties WGES, turės daug malonumo pasiklausyti Peoples bendrovės leidžiamos eilinės radio programos, kurioj dalyvaus Sabonių šeimyna (Kastas, Leokadija ir jų duktė Sylvia McElroy). Be to, dainuos ir Antanas Čiapas. Tarpuose bus smagios muzikos ir labai naudingų žinių bei svarbių pranešimų. Nepamirškite užsistatyti savo radio.

Rap. XXX

Pranešimas

WEST SIDE. — Marijonų Rėmėjų 19 skyriaus susirinkimas įvyks lapkr. 10 d., parapijos mokyklos kambary 7:30 val. vakare. Prašome kuodaugiausiai susirinkti, nes metinio bankieto tikietai jau atspausdinti ir reikalinga tuoj reikalų plačiau pasitarti.

Valdyba

BRIDGEPORT. — Dr-stės Palaimintos Lietuvos susirinkimas įvyks lapkričio 10 d., 8 val. vak., Chicagos Lietuvių auditorijoj.

Valdyba

Kas Trukdo Gerai Misijas Atlikti?

WEST SIDE. — Aušros Vartų Panelės Šv. stebuklais garsingos Vilniuje šventė pripuola antrą sekmadienį lapkričio mėnesio. Tat Chicagos lietuviai, ypač vestsaidiečiai, būdami Aušros Vartų parapijos parapijonai, švenčia savo globėjos šventę lapkričio 14 d. iškilminga oktava ir savaitės misijomis, kurias ves misijonierius dominikonas kunigas B. Pauliukas. Kad visi galėtų misijomis pasinaudoti ta proga platinama katalikiškoji spauda. Čia kreipiame dėmesio į knygą "Kelionės Į spūdžiai", kurią parašė pats misijonierius kun. Pauliukas.

Skaitantiems katalikiški laikraščiai, knygos padės geriau suprasti misijų pamokslus.

O, kaip sunku, kad yra ir katalikų, kurie skaito bedieviškus laikraščius, blogas knygas, arba juos pardavinėja Jiems sunku suprasti, ką misijonierius kalba. Jam atrodo, kad viskas išmislyta kunigų, nes taip jam ir skaitomi laikraščiai, knygos rašo.

Tai matote, kad bedieviški laikraščiai, blogos knygos trukdo žmonėms gerai misijas atlikti ir apie savo sielos išganymą pamąstyti. Už taigi, po gerai atliktų misijų, Aušros Vartų bažnyčioj lai pasilieka atmintis, kad nei vieno bedieviško laikraščio, blogos knygos neliktų Aušros Vartų parapijoj, kad visose šeimynose katalikiški laikraščiai — "Draugas" ir "Laivas" ir kiti būtų skaitomi.

Rap.

A. A.

Benediktas Luinis

Persiskyrė su šiuo pasauliu lapkričio 7 d., 8 val. ryto, 1937 m., sulaukęs pusę amžiaus, gimęs Žagarės parapijoj, Šiaulių apskr., Rukiužių kaime.

Amerikoj išgyveno 35 metus.

Paliko dideliame nuliūdime moterį Barborą, 2 sūnus: Benediktą ir Edvardą, marčią Oną ir vieną anūką Reimontą, uošvius Joną ir Julijoną Čiurus ir gimines; o Lietuvoje gimines, draugus ir pažystamus.

A. a. Benediktas priklausė prie Šv. Antano iš Padvos draugystės.

Kūnas pašarvotas 668 W. 18th St., Radžiaus koplyčioje.

Laidotuvės įvyks lapkr. 10 d., 1937, 8:30 val. ryto iš koplyčios į Dievo Apveizdos parapijos bažnyčią, kurioje atsibus gedulingos pamaldos už velionio sielą, o iš ten bus nulydėtas į Šv. Kazimiero kapines.

Visi a. a. Benedikto Luinio giminės, draugai ir pažystami esat nuoširdžiai kviečiami dalyvauti laidotuvėse ir suteikti jam paskutinį patarnavimą ir atsisveikinimą.

Nuliūdę liekame,

Moteris, Sūnai, Marti, Anūkai, Uošviai ir Giminės.

Patarnauja laid. dir. J. F. Radžius. Tel. CANal 6174.

"Draugo" Radijo Programa
TREČIADIENIAIS TARP 4:00 ir 4:30
IŠ STOTIES WEDC (1210 kilocykles)

PRIRENGKIT KARĄ ŽIEMAI
Du Svarbūs Dalykai:
1.—Balzekas Motor Sales DYKAI prirengs jūsų karui karboratorių ir generatorių žiemos važinėjimui.
2.—Ir duos 20% nuolaidos kai pirksit heaterį.

Balzekas Motor Sales
"U will Like Us"
4030 Archer Avenue Tel. Virginia 1515

GARY, IND. LAIDOTUVIŲ DIREKTORIAI
KELNER—PRUZIN
Geriausias patarnavimas — Moteris patarnauja
Phone 9000 620 W. 15th Ave.

VENETIAN MONUMENT CO., INC.

Išdirbėjai aukštesnės rūšies paminklų ir grabnamių.
Didžiausia paminklų dirbtuvė Chicagoj
Suviršy 50 metų prityrimo
Pirkite tiesiai iš dirbtuvės ir taupykite pinigus
Mes atlikome darbą daugeliui žymesnių Chicagos Lietuvių
527 NORTH WESTERN AVENUE
ARTI GRAND AVE.
Telefonas SEEley 6103
CHICAGO, ILL.

Urba Flower Shoppe
4180 Archer Avenue
Gėlės Mylintiems — Vestuvėms — Bankietams — Laidotuvėms — Papuošimams.
Phone LAFAYETTE 5800

Asthma Cause
Fought in 3 Minutes
By dissolving and removing mucus or phlegm that causes strangling, choking, Asthma attacks, the doctor's prescription Mendaco removes the cause of your agony. No smokes, no dopes, no injections. Absolutely tasteless. Starts work in 3 minutes. Sleep soundly tonight. Soon feel well, years younger, stronger, and eat anything. Guaranteed completely satisfactory or money back. If your druggist is out ask him to order Mendaco for you. Don't suffer another day. The guarantee protects you.

FOR ITCHING SKIN
Ar kenčiate niežėjimą, nudegimą, arba odos ligą? Nekentėkit! Zemo per 30 metų gelbėjo žmonėms. Pašalina eczema, išbėrimus, spuogus ir kitokius odos negalavimus. Pirk Zemo šiandien! Visuose aptiekose. 35c, 60c, $1.00.
zemo
FOR SKIN IRRITATIONS

SKAITYKITE "DRAUGĄ"

LAIDOTUVIŲ DIREKTORIAI
NARIAI CHICAGOS, CICEROS LIETUVIŲ LAIDOTUVIŲ DIREKTORIŲ ASOCIACIJOS
AMBULANCE PATARNAVIMAS DIENĄ IR NAKTĮ
DYKAI KOPLYČIOS VISOSE MIESTO DALYSE

P. J. Ridikas — 3354 So. Halsted St. Phone BOUlevard 4089
Lachawicz ir Sunai — 2314 West 23rd Place Phone CANal 2515 Skyrius 42-44 E. 108 St. Phone PULlman 1270
J. Liulevičius — 4348 So. California Ave. Phone LAFayette 3572
S. P. Mažeika — 3319 Lituanica Ave. Phone YARds 1138-1139
A. Masalskis — 3307 Lituanica Ave. Phone BOUlevard 4139
A. Petkus — 1410 So. 49th Ct., Cicero Phone Cicero 2109 6834 So. Western Ave. Phone GROvehill 0142
S. M. Skudas — 718 West 18th Street Phone MONroe 3377
I. J. Zolp — 1646 West 46th Street Phone BOUlevard 5203-5566
Juozapas Eudeikis IR TĖVAS — 4704 So. Western Av. Tel. VIRginia 0883

A. F. CZESNA BATHS
ATLANKYKIT SVEIKATOS PIRTĮ
Telefonas BOULEVARD 4552
Užlaikom elektrikinį Kabinetą, karštus ir garo kambarius; suteikiam elektrikinius ir švedų masažus; Pagelbėsim jūsų sveikatai VIOLET Spindulitais ir sieros Vaniom. Kainos labai prieinamos; Moterų diena utarninkais.
1657 West 45th St., kampas So. Paulina St.

GERKIT TIK GERĄ ALŲ
Ambrosia
SOUTH SIDE BREWING COMPANY
Visi geria ir mėgsta AMBROSIA ALŲ, nes jie žino, kad tas alus yra padarytas iš geriausios rūšies produktų.
Užmo (Wholesale) kainomis pristato į alines ir kitas įstaigas. Visuomet kreipkitės pas NORKŲ, kur gausite greitą ir teisingą patarnavimą.
2415 West 64th Street

L. M. NORKUS
Res. HEMLOCK 6240
Biznio Telefonas BOULEVARD 7179

Kunigai turėtų įsigyti Vyskupo Petro Pranciškaus Būčio, M.I.C. parašytą
PAMOKSLŲ
400 puslapių knygą.
Kaina $1.75
"DRAUGAS"
2334 So. Oakley, Ave.
Chicago, Ill.

UNIVERSAL RESTAURANT
Moderniškiausia ir Patogiausia Valgykla Bridgeporte
750 W. 31st Street
A. A. NORKUS savininkas
Tel. Victory 9670

LAIDOTUVIŲ DIREKTORIUS
John F. Eudeikis
SENIAUSIA IR DIDŽIAUSIA LAIDOJIMO ĮSTAIGA
AMBULANCE
DIENĄ IR NAKTĮ
Visi Telefonai YARDS 1741–1742
4605-07 So. Hermitage Ave.
4447 South Fairfield Avenue
Tel. LAFAYETTE 0727
DYKAI koplyčios visose Chicagos dalyse
Klausykite mūsų Lietuvių radio programų Pirmadienio vakarais, 10:00 val. vakaro iš W. H. F. C. stoties (1420 K.) — Pranešėjas P. ŠALTIMIERAS

VIETINĖS ŽINIOS

ANNA KASKAS IR VĖL SUŽAVĖJO CHICAGIEČIUS

Pirmyn Choras – "Geriau Būt Publikoj Sėdėję"

Praėjusį sekmadienį Civic teatre dainavo Anna Kaskas-Katkauskaitė, Metropolitan operos artistė. Jos koncerto programoj dainavo ir socialistų "Pirmyn" choras, K. Steponavičiaus vadovaujamas. Tas choras ir koncerto tikietus platino. Tačiau, kad ir nedidelis teatras, buvo toli gražu nepilnas. Palyginus su pernykščiu "Draugo" jubiliejiniu koncertu, kuriame dainavo Katkauskaitė, kuomet Lyra pripildyta didžiulė operos salė, šis koncertas publikos atžvilgiu tikrai mizernai atrodė.

Katkauskaitė savo dainavimu tikrai žavėjo publiką. Ji žavėjo ir Chicagos didžiųjų dienraščių kritikus. Herald Examiner žymusis muzikos kritikas Janet Gunn taip rašo:

"Anna Kaskas made her second appearance here in recital yesterday at the Civic Theater.

"She is an outstanding exception to the rule that all contraltos must be at least five and a half or six feet tall, and brunettes to boot. For she is petite, slender and a very lovely blonde, who possesses a magnificent voice of rich contralto timbre.

"Miss Kaskas sings with purity of diction and a smoothness of legato line that enriches and distinguishes her vocal artistry.

"Marion Butler, 14-year-old Chicago pianist, surprised her audience with her youthful flair in stage presence and unusual pianistic gift. This pretty child made a most pleasing assisting artist, and quite captivated her audience with her charming impetuosity".

Pirmyn choras "nieko nepridėjo"

Apie socialistų choro "Pirmyn" pasirodymą p. Janet Gunn taip atsiliepė:

"The Chicago Lithuanian Chorus overreached themselves in their eagerness to do Miss Kaskas honor by appearing on her program. They would have done better, and learned more, had they been a quiet part of the audience, since they added nothing to the concert".

Vadinas, "Pirmyn" choro debiutas vidurmiestyje buvo "flop". Nekokį įspūdį jis padarytų ir į Lietuvą nuvažiavęs.

Chicago Tribune muzikos kritikas Edward Berry apie Katkauskaitės dainavimą šiaip rašo:

"If Anna Kaskas can act even half as well as she can sing, she must certainly be an operatic wow. This is the Lithuanian-American girl who stepped into the national limelight a year ago last spring by winning in public audition a place with the Metropolitan Opera association. Now she is a full-fledged member of the contralto division of that organization.

"Yesterday afternoon Miss Kaskas came to the Civic theater for her second Chicago recital and revealed an even more polished musicianship than before. Her performance of a Bach-Handle-Gluck group proved that a good artist can make the older classics vital without compromising their beauty.

"In "O Don Fatale", from "Don Carlos" Miss Kaskas evinsed a flair for the dramatic".

Tikrai yra džiugu, kad lietuvaitė pasiekė tokių aukštumų muzikos ir dainos mene. Taip pat smagu, kad žymieji muzikos kritikai taip gražiai apie jos dainavimą atsiliepia.

Rap.

Radio Klausytojų Balsai

"Draugo" radio programos visados man buvo labai įdomios ir malonios pasiklausyti. Ir praeitą trečiadienį klausiaus sykiu su savo tėveliais.

Bet pastaruoju laiku "Draugo" programos žymiai pajdomėjo, nes į mus kalba brangus svečias gerb. kun. Kapočius. Ištikrųjų, rodos, ištisas valandas galėtum klausytis tos tėvynės meile degančios kalbos, kuri tiek daug prisiminimų mums teikia iš mūsų brangios Lietuvos, ir taip labai jaudina išsiilgusią tėvynės lietuvio širdį.

Mano tėvelis dažnai sakydavo, kad mes Lietuvoje geriau pragyvenome kai buvo rusų valdžia, negu dabar. Mantas buvo labai skaudu girdėti ir gaila, kad tėvelis taip mažai tejvertina Lietuvos laisvę.

Bet kai praeitą trečiadienį jie išgirdo gerb. kun. Kapočiaus kalbą apie mūsų nepriklausomą tėvynę, Lietuvą, jie mintyse paskendę klausėsi sekdami kiekvieną jo žodį ir kai gerb. kun. Kapočius jau baigė kalbą, mamytė giliai atsiduso, o tėvelis tiek susijaudino, kad nusišluostęs ašaras tarė: "Tikrai gražiai jis kalbėjo apie mūsų tėvynę Lietuvą".

Taigi, linkime jums, dvasiškas didvyri, dar daug, daug jėgų ir toliau skleisti tėvynės meilę mūsų lietuvių tarpe.

Draugo radio valandos Klausytoja

Klysta kiekvienas žmogus, bet paklydime pasilieka tiktai beprotis.

Vaikas. Gervase Blake, 14 m. amž., gyv. 2125 Devon ave., policijos sulaikytas prisipažino atlikęs 50 vagysčių ir padegęs aštuonis apartmentinius namus Rogers Park distrikte

JOS. F. BUDRIK, Inc.,
3417-21 So. Halsted St.
Tel. Blvd. 7010

Only the 1938 ZENITH LONG DISTANCE RADIO gives you all these Features

"ROBOT" DIAL
ELECTRIC AUTOMATIC TUNING
PERSONALIZED ACOUSTIC ADAPTER
WAVE BAND SELECTOR
SPINNER TUNING
SENSITIVITY CONTROL
SERVICE-FREE ENGINEERING
GUARANTEED FOREIGN RECEPTION
VOICE, MUSIC, HIGH FIDELITY CONTROL
ELECTRIC TARGET TUNING
LOCAL STATION INDICATORS
SPLIT-SECOND RELOCATER
BETWEEN STATION SILENCER
TELL-TALE CONTROLS
METAGLAS TUBES
BEAUTIFUL CABINETS OF CHOICE WOODS

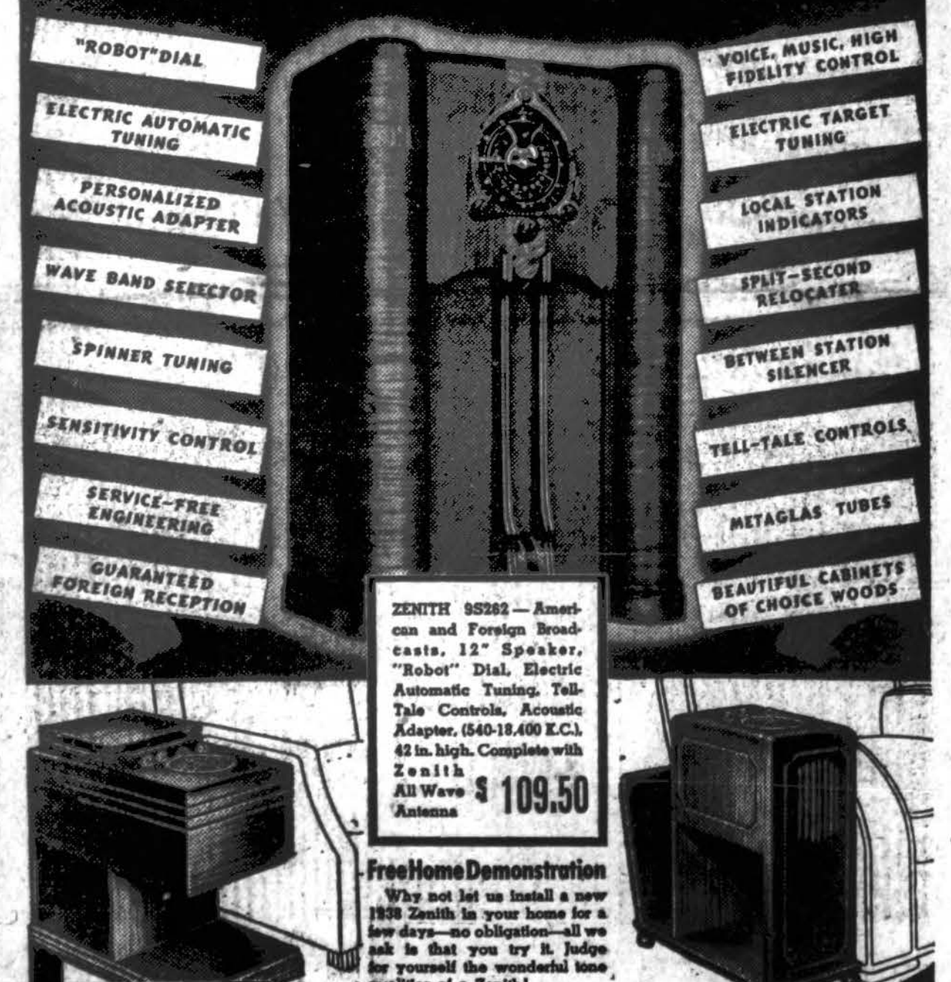

ZENITH 9S262 — American and Foreign Broadcasts, 12" Speaker, "Robot" Dial, Electric Automatic Tuning, Tell-Tale Controls, Acoustic Adapter, (540-18,400 K.C.), 42 in. high. Complete with Zenith All Wave Antenna $ 109.50

Free Home Demonstration
Why not let us install a new 1938 Zenith in your home for a few days—no obligation—all we ask is that you try it. Judge for yourself the wonderful tone qualities of a Zenith!

ZENITH ARM CHAIR 6S239 — American and Foreign Broadcasts, 8" Speaker, Continuous Type Tone Control, Foreign Station Relocator, Local Station Indicators, (540 - 18,400 K.C.), 20 in. high $ 59.50

A COMPLETE LINE OF 26 ZENITH ARM CHAIR MODELS TO CHOOSE FROM

JOS. F. BUDRIK, Inc.
3417 So. Halsted St.
Tel. BOUlevard 7010

ZENITH ARM CHAIR 5R236 — American Broadcasts, 5" Speaker, (540 - 1,752 K.C.), 21 in. high. $ 29.50

AMERICA'S MOST COPIED RADIO . . AGAIN A YEAR AHEAD

BUDRIKO NAUJA RAKANDŲ KRAUTUVĖ
3409-11 So. Halsted Str.

VISOS GERIAUSIOS RADIOS IŠKRAUTOS BUDRIKO KRAUTUVĖJE — DIDELĖ NUOLAIDA DUODAMA UŽ JŪSŲ SENĄ RADIO

KLAUSYKITE GRAŽAUS RADIO PROGRAMO nedėlioje iš stoties WCFL — 970 kil.; didžiulė Budriko Orkestra ir choras. Laikas kaip 7:30 iki 8 valandą vakare.

JULIUS VELIČKA
MOVERIS IR EKSPRESININKAS
Perkėlė savo biznį iš
2507 West 69th Street
į naują vietą po num.
6921 S. Western Ave.
Telefonas 3713

PARDAVIMUI NAMAS
West Sidėje pardavimui 3 flėtų namas su bučerne ir groserne, biznis išdirbtas per 30 metų. Gera vieta. Lietuvių senai apgyventa. Kreipkitės pas savininką.
2316 South Hoyne Ave.
Chicago, Illinois

LIETUVIŠKAS KRUPNIKAS
— 80 Proof —
Labai gardus gėrimas. Gerkit Lietuvišką Krupniką su karšta arbata pašalinsit slogas.
Mes parduodam tik į tavernas. Ten ir reikalaukit.
Į kitus miestus tavernams orderius pasiunčiame ekspresu.
Pirkdami pastebėkit mūsų labelį

INTERNATIONAL Wine & Liquor Co.
FRANK VIZGARD, Sav.
4611 So. Ashland Ave.
Phone Boulevard 0470
CHICAGO, ILL.

COAL
Anglys
ILLINOIS ANGLYS

Lump	$6.00
Mine Run	5.75
Egg	6.00
Nut	6.00
Screenings (Indiana)	5.00

PIRKIT DABAR!! KAINOS GREITAI KYLA
PRISTATYMAS MIESTE IR PRIEMIESČIUOSE
Tel. ARDmore 6975

CLASSIFIED

Manant statyti sau naują namą ir pertaisyti seną, pašaukite
JOHN VILIMAS
Contractor and Builder,
6739 So. Maplewood Ave.,
Telefonas PROspect 1185.

IEŠKAU FAMILIJOS LIETUVOJE
Joniškiečiuose arba Skaisgiriečiuose arba namo Joniškiečiuose. Mainysiu ant Chicagos namo.
Kreipkitės į
J. SLIAZAS,
6943 So. Maplewood Ave.,
Chicago, Illinois

PADAVIMUI NAMAS
Dviejų aukštų mūrinis namas, attikas, vonios, uždaryti porčiai, dviejų karų garadžius. Kaina $4.900. Neparduosiu agentui. Savininkas: 2853 So. Christiana Ave. (pirmiau buvo Turner Ave.).

PARDAVIMUI DUONA
Vienos dienos senumo duona ir pyragai pardavimui už puse kainos. Didelis pasirinkimas. Atdara vakarais.
4224 West Roosevelt Road ir 1523 So. Kedzie Ave.

PAIEŠKAU BROLIO
Paieškau savo brolio IGNO LAKŠTUČIO, kuris paeina iš Lietuvos, Alytaus apskričio, Butrimonių valsčiaus, Greikonių kaimo. Daugis gyveno Scranton, Pa. Buvęs Amerikos kareivis pareitam kare. Pats jo paties atsišaukti, arba kas žino kur jis yra, prašau pranešti. Turiu labai svarbų reikalą su juo. Kas pirmiausia praneš apie jį, ar jisai gyvas ar miręs, gaus $20.00 dovanų.
Rašykit arba atsišaukit į
ALEX LAKŠTUTIS
71 School Street
Thompsonville, Conn.

PARDAVIMUI BUČERNĖ
Parsiduoda bučernė ir grocernė, su elektrikiniu šaldytuvu ir mėsai piaustyti mašina. Parduosiu arba išrenduosiu. Pardavimo priežastį patirsite ant vietos.
MRS. DUDO.
150 E. Kensington Ave.
Tel. Pullman 1411.

PARDAVIMUI TAVERNAS
Namas ir taverno biznis, su sale, kurią galima išrenduoti dėl visokių parengimų. Naujai išdekoruota, šilto vandens šiluma. Randasi lietuvių apielinkėje. Atsišaukit į
MOONLIGHHT TAVERN
1820 West 46th Street
Chicago, Illinois

PADAVIMUI STAKLĖS
Pardavimui staklės audimui, su visais įrankiais. Duosiu pilnas informacijas apie vartojimą. Atsišaukite:
11116 So. Spaulding Avenue
Telefonas Cedarcrest 2933

PARDAVIMUI NAMAS
Vieno aukšto namas su krautuve, 4 kambariai užpakaly, šilto vandens šiluma, 2 karų garadžius, kaina $4,800, vertas du kart tiek.
2443 West 71st St., arti Artesian
Chicago, Illinois

PLATINKITE "DRAUGĄ"

Kunigai ir Vargonininkai
DĖL KALĖDŲ PLOTKŲ
Atsišaukite arba rašykite:
ALICE CERKAUSKI
5230 S. Marshfield Ave.

SKAITYKITE BIZNIERIŲ

MATYKITE JĮ ŠIANDIEN!
HEALTH-MOR
VACUUM-CLEANER
ATLIEKA 32 DARBUS
Išmuša Kandis, Tarakonus ir Blakes
Reikia tik pašaukti CENtral 9051, arba rašyti laišką, o HEALTH-MOR ekspertas atvyks pas jus dykai pademonstruoti, ir per kelias minutes išaiškins HEALTH-MOR magiką. Šaukite pardavėją J. F. DANIS, krautuvė Room 618, 203 No. Wabash Ave., Chicago.

JOKIŲ SUODŽIŲ — JOKIŲ PELENŲ
RANGE OIL
Vandens Baltumo — Nesmirda — Švariai Dega — Lygus
PRODUKTAS DIDŽIAUSIO FUEL OIL RAFINIRIUOTOJO ŠIOJ TERITORIJOJ
MES GREITAI PRISTATOME IR GARANTUOJAME PILNĄ MIERĄ SU CITY SEALER APŽIŪRĖTAIS, SAIKUOTAIS TROKAIS
KUOMET REIKIA ALIEJAUS PEČIAMS ŠAUKITE
CANal 2020
TRIANGLE OIL COMPANY
2430 West 26th St., Chicago, Ill.
KURUI ALIEJAI VISOKIEMS ŠILDYTUVAMS

CRANE COAL COMPANY, 5332 So. Long Avenue - Tel. REPublic 8402 - Pocahontas Mine Run — Tonas $7.40
Stambios perkant 5-kis Tonus ar daugiau.