DRAUGAS
Vienintėlis tautinės ir tikybinės minties lietuvių dienraštis Amerikoje.
2334 S. Oakley Ave., Chicago, Ill.
Phone: Canal 7790

DRAUGAS

LITHUANIAN DAILY FRIEND

DRAUGAS
The most influential Lithuanian Daily in America.
2334 S. Oakley Ave., Chicago, Ill.
Phone: Canal 7790

VOL XXII | 3c a Copy | Chicago, Illinois, Ketvirtadienis, Gruodžio-December 29 d, 1938 | Kaina 3c | No. 305

Prancuzija susirupinusi Somalijos likimu; nėra ganėtinai apsaugota

Garnizonas mažas; nėra jam progos remtis su italais

PARYŽIUS, gr. 28. — Prancūzijos vyriausybė daug susirūpinusi Somalijos teritorijos, Rytų Afrikoje, likimu. Tenai prie Mirtinų jūrų yra Džibuti uostas, kurs sujungtas geležinkeliu su Etiopijos sostine Addis Ababa. Tas yra vienatinis Etiopijoje geležinkelis. Jis prancūzų nutiestas ir valdomas. Italija turi juo naudotis ir už tai turi atlyginti.

Prancūzų valdoma Somalijos teritoriją yra maža, susiglaudusi su italų valdoma Eritreja ir Etiopija. Šią teritoriją italai nori pasisavinti ir turėti laisvą geležinkelį į Etiopiją iš Džibuti uosto.

Paryžiuje gauta žinių, kad priešais prancūzų Somaliją Italija sutraukusi gausingą kariuomenę iš Etiopijos. Prancūzų yra tik vienas Džibuti uoste apie 1,500 vyrų garnizonas. Italija gi Etiopijoj ir Eritrejoj turi iki 100,000 vyrų kariuomenę. Be to, tarnybon gali būti pašaukti ir italai naujakuriai Etiopijoje. Jų daugumas yra karo vetaranai.

Prancūzija siunčia į Džibuti kelis karo laivus ir daugiau kolonijinės kariuomenės. Bet ji neturi pajėgų ganėtinai Somaliją įginkluoti. Italija gali tuo pasinaudoti.

Prancūzų spaudos dalis numato pavojų. Bet žinovai yra nuomonės, kad Mussolinis svaido grasinimais, bet jis vengia karo pavojaus. Somali jos užgrobimas reikštų karą, gi Mussolini bando tą teritoriją laimėti be karo.

Katalonijoje frankistams tenka daug nelaisvių ir karo medžiagos

Barcelonos raudonieji pasirengę bėgti kur kitur

HENDAYE, gr. 28. — Gen. Franco karo pajėgos, anot žinių iš Ispanijos, nesulaikomai veržiasi toliau, paima raudonųjų pozicijas ir jau rimtai grasina Barcelonai, taip kad bolševikų režimas planuoja nusikelti kur kitur.

Frankistai veržias Tarragona miesto link (į pajūrį) ir jau paėmę Soleras, Masgana, Santa Maria de Maya ir Alos de Balaguer. Artesa skaitosi raktas į Katalonijos centrą ir kas valanda laukiamas jo puolimas.

Gen. Franco vadovybė praneša, kad per penkias puolimo dienas daugiau kaip 7,000 raudonųjų paimta nelaisvėn ir galybės karo medžiagos.

VISUS KOMUNISTUS DEPORTUOTI IŠ AMERIKOS

Katalikų sociologų suvažiavime Chicagoj kun. F. Siedenburg, S. J., iš Detroito universiteto iškėlė sumanymą, kad visus svetimšalius komunistus iš Amerikos deportuoti į Stalino "rojų", jei jiems čia nepatinka vyriausybės forma ir jie bando ją pakeisti.

Sovietų Rusija, anot kun. Siedenburgo, nėra "rojus", bet milžiniškas kalėjimas, iš kurio išsilaisvinti nėra priemonių.

VOKIETIJOJE ŽYDAI ATSKIRIAMI NUO "ARIJŲ"

BERLYNAS, gr. 28. — Naujuoju nacių vyriausybės dekretu iš "arijų" namų pašalinami žydai ir jiems nustatoma atskiri vieta.

Be to, planuojama ant geležinkelių traukinių vagonuose turėti žydams atskiras vietas, kad jie nesimaišytų su naciais "arijais".

IR EGIPTAS SAKOSI TURĮS TEISIŲ PRIE SUEZO PERKASO

CAIRO, gr. 28. — Egipto vyriausybė paskelbė, kad ji turinti teisių prie Suezo perkaso, kadangi perkasas yra Egipto teritorijoje.

Paskutiniais laikais Italija pradėjo kabintis prie minėto prancūzų ir britų valdomo perkaso.

JAPONAI PUSĘ KINIJOS UŽKARIAVĖ

TOKIO, gr. 28. — Japonų karo vadovybė praneša, kad per pusantrų metų japonų kariuomenė užkariavusi 47 nuošimčių visos Kinijos plotų. Užkariautose teritorijose gyvena apie 170 milijonai žmonių.

39 ŽUVO TUNELIUI ĮGRIUVUS

TOKIO, gr. 28. — Keišo Hokudo provincijoje, Korejoj, įgriuvo geležinkelio tunelis. 39 japonai darbininkai žuvo.

Netoli Port Isabel, Texas valstybės pakraščiuose, didelės audros užmestas ant sėklumos prekybinis laivas. (Acme telephoto)

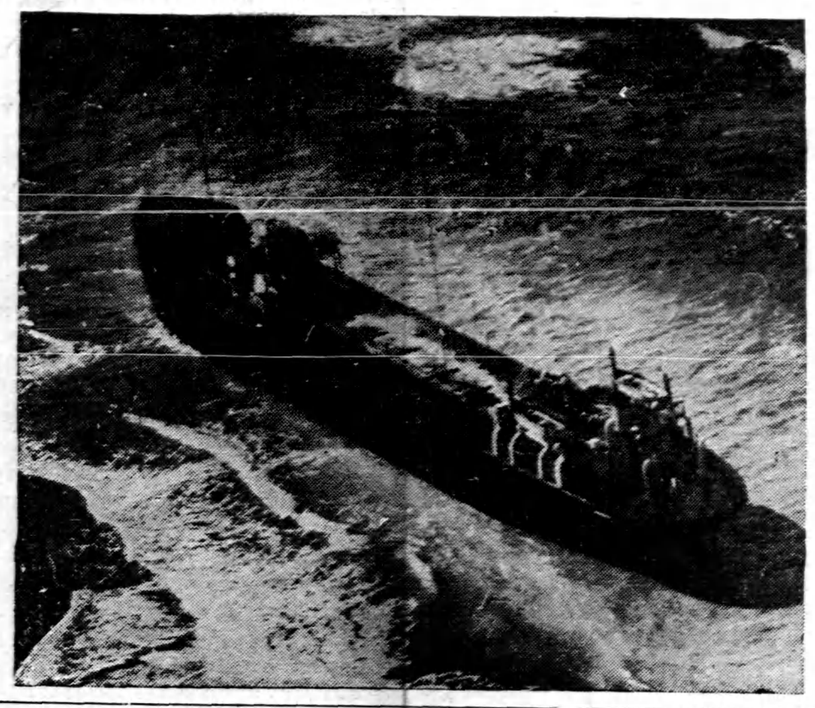

KAI VOKIETIJA PUOLAMA, ITALIJAI SKAUDA

ROMA, — gr. 28. — Premjero Mussolinio minties reiškėjas Virginio Gayda dienraštyje Giornale d'Italia pažymi, kad kai Amerika kišasi į ..uropos reikalus ir puola Vokietiją, tuo būdu puolama ir Italija, nes šios abi valstybės yra glaudžiais ryšiais susirišusios.

PAŠTO DEPARTAMENTAS TURI NEPRITEKLIŲ

WASHINGTON, gr. 28. — Paštų departamento sekretorius J. A. Farley metiniam raporte praneša, kad už perėitus metus departamentas turi daugiau kaip 43 milijonus dolerių nepritekliaus.

Jis pažymi, kad daugiau kaip 48 milijonai dolerių kaštavo veltui siuntinėti kongreso atstovų ir vyriausybės laiškus.

ŠIANDIEN COURTNEY PRANEŠ, AR JIS BUS KANDIDATU

Cooko apskrities prokuroras T. J. Courtney, Hornerio srovės demokratas, šiandien per radiją praneš, ar jis bus kandidatu į Chicago miesto majorus.

Kaip žinoma, dabartinis majoras Kelly anadien pasiskelbė kandidatu. Jis yra kitos demokratų srovės vadas.

AUTOMOBILIO NELAIMĖJE SUŽEISTOS

Automobilio nelaimėje sužeista dr. Mary Patras, 28 m. amž., fiziologijos profesorė Loyolos universiteto, jos dvi jaunesnės seserys ir dr. Valerie Genitis.

Netoli Lamoille, Ill., automobilis nuslydo nuo kelio ir apvirto.

7 AMBASADORIAI SVEIKINO POPIEŽIŲ

VATIKANAS, gr. 28. — Šventasis Tėvas Pijus XI vakar paskirai priėmė Vokietijos, Prancūzijos, Italijos, Kolumbijos, Brazilijos, Čilės ir Ispanijos ambasadorius Šventąjam Sostui.

Ambasadoriai sveikino Šventąjį Tėvą Kalėdų šventėmis.

NACIAI PANAIKINO 8 VALANDŲ DIENOS DARBĄ

BERLYNAS, gr. 28. — Nacių vyriausybė panaikino 8 valandų dienos darbą -- grąžina 10 valandų.

RUMUNIJA ATŠAUKĖ PASIUNTINĮ IŠ BERLYNO

BUKARESTAS, gr. 28. — Nacių spaudai nepaliaujant pulti Rumunijos karalių, Rumunijos vyriausybė atšaukė savo pasiuntinį iš Berlyno.

GOERINGAS IR GI VYKS Į ROMĄ

BERLYNAS, gr. 28. — Sužinota, kad sausio 11 d. Romoje lankantis Anglijos ministrui pirmininkui Chamberlainui, į ten vyks ir Hitlerio fieldmaršalas Goeringas.

7 GENEROLAI APLEIDO TARNYBĄ

SANTIAGO, Čilė, gr. 28. — Pradėjus veikti respublikoj naujo prezidento režimui, iš kariuomenės išėjo septyni žymiausi vadai generolai. Diplomatinė tarnyba užsieniuose ir gi žymiai bus pakeista.

KITAS KATALIKŲ SUVAŽIAVIMAS CHICAGOJ

Chicagoj turimas The American Catholic Historical Association 19-asis metinis suvažiavimas. Dalyvauja apie 300 delegatų.

SUDARYS 20,000 ATSARGOS LAKŪNŲ

WASHINGTON, gr. 28. — Prez. Rooseveltas vakar vakarą pranešė, kad jis turi padaręs planus išmokslinti 20,000 civilinių lakūnų su universitetų, kolegijų ir kitų mokyklų pagalba, kooperuojant nacionalei jaunimo administracijai.

Anot prezidento, su lakūnais ne vien bus praplėsta civilinė lakunybė, bet jie sudarys svarbią šalies saugai atsargą. Pasitaikius karui, šalis turės pakankamai išmankštytų lakūnų.

Šios programos vykdymui reikalinga apie 10 milijonų dolerių. Prezidentas reikalaus tos sumos susirinkus kongresui.

JAPONŲ KARO TARYBA ŽNYBIA TAUTĄ

TOKIO, gr. 28. — Japonų karo taryba praplečia savo veikimą tautoje. Ims kontroliuoti darbo valandas, uždarbius, įmonininkų pelną ir kai kuriuos fabrikus užims karo reikalams.

ŠELPIA VARGSTANČIUS VAIKUS

PLUNGĖ. — Plungėje veikia vaikų darželis, kuris išlaikomas pačių tikinčiųjų lėšomis. Darželį veda vienuolės. Neseniai buvo padarytą rinkliava ir gauta iš inteligentų labai gausių aukų. Vieno Kučinsko — Pabedinsko fabrikas davė savo audinių, iš kurių aprengta 10 vaikų. Darželio vadovybė ir vargingųjų tėvai labai dėkingi Kučinskams — Pabedinskams ir kitiems inteligentams rėmėjams.

SKAITYKITE VIEN KATALIKIŠKUS LAIKRAŠČIUS

Naujas Čekoslovakijos prezidentas savo pareigas pradėjo eiti išklausęs Mišių

Tauta jaučiasi laiminga sulaukusi religingo vado

PRAHA, gr. 28. — Tarp Prahos pilies, kur gyvena Čekoslovakijos prezidentas, ir Šv. Vito katedros yra vos keliolikos žingsnių atokumas. Nežiūrint to, buvusieji du pirmieji Čekoslovakijos prezidentai nė vieną kartą neaplankė katedros ir savo atsakomingų pareigų nepradėjo su malda.

Yra kitaip su naujuo trečiuoju Čekoslovakijos prezidentu, dr. Emiliu Hacha. Naujas prezidentas savo aukštąsias pareigas pradėjo eiti aplankęs katedrą ir išklausęs Mišių, pasiprašęs Dievo pagalbos ir palaimos.

Prezidentas Hocha yra katalikas ir maldingas. Savo apsilankymu į katedrą jis į šiuos Dievo namus sutraukė daugelį aukštųjų valdininkų ir tūkstančius žmonių.

Prezidento pasiryžimas eiti į katedrą buvo paskelbtas per radiją kaip didžiai svarbus įvykis. Per 20 nepriklausomybės metų buvusieji respublikos prezidentai buvo užsisukę nuo Bažnyčios ir nerodė tautai gražaus ir brangaus pavyzdžio atsiduoti Dievo globai.

Tad ir nenuostabu, kad čekų tauta tiek su didele nuostaba ir nepaprastu džiaugsmu sutiko žinią apie naujo prezidento žygį. Patsai kardinolas Kasparas, Prahos arkivyskupas, sveikino tautos vadą.

13 VYSKUPŲ POŽEMIS

VARNIAI. — Varniai seniau visoj Lietuvoj buvo žinomi kaip tikybinis centras. Dabar viso to liko tik atminimas — sena medinė bažnyčia.

Bažnyčios požemy yra tvirti ąžuoliniai karstai, kuriuose guli broliai vyskupai Giedraičiai: ant rankos pirštо vienam dar ir šiandie žiba vyskupo žiedas. Jie gana gerai išsilaikę, nes yra užbalsamuoti jau praeitame šimtmetyje. Šiemet iš senų karstų perkelti į naujus. Netoli karstų guli metalinės karūnos, vyskupo lazdos ir kiti panašūs daiktai. Kampe suversta krūva kaulų — tai kito Giedraičio vyskupo palaikai. Be to, šiame rūsyje dar yra palaidota 13 bažnyčios kunigaikščių -- vyskupų. Bet, deja, jau jų kaulai seniai sudulėję. Tai viskas, kas beliko tos didžios ir garbingos Varnių praeities, kurios vardas plačiai buvo pagarsėjęs Lietuvoje dar ir dėl to, kad čia buvo įsteigta koncentracijos stovykla.

Seniau Varnių smėlėtos apylinkės matydavo ir "smarkius" mūšius, nes čia vykdavo kariniai manevrai...

Bet dabar, Varniai mažas, suskurdęs miestelis, turįs apie 1,500 gyventojų.

VĖL DIDINA AUDINIŲ FABRIKUS

PLUNGĖ. — Nors šių metų Kučinsko — Pabedinsko audinių fabrikuos dirba jau apie 400 — 500 darbininkų, bet jų skaičius vis didinamas. Šiemet tai pat bus daromi dideli fabriko praplėtimo darbai. Tuo reikalu inž. Pabedinskas išvyksta šią savaitę į Angliją užpirkti specialių mašinų. Ateinančiais metais fabrikas yra numatęs savo fabriko gaminių eksportuoti į užsienius.

KAIP SUSISKALDŽIUS KRIKŠČIONYBĖ

ROMA. — Fides žinių tarnyba apibudina, kad arti du tūkstančiai metų praėjo nuo Įsikūnijimo, o šiandien vos dvi penktosios visų pasaulio gyventojų dalys išpažįsta Kristų ir kad iš visų 730 milijonų krikščionių tik pusė yra katalikai.

Anot Fides, pasaulyje yra apie 1,900,000,000 gyventojų. Grubai imant, katalikų yra apie 350 milijonų; protestantų visų denominacijų — apie 208 milijonai; rytinių schizmatikų — apie 172 milijonai.

Tai visi krikščionys. Dirstelkite, kaip jie pasiskirstę. Apie 380 milijonų krikščionių yra nutolę nuo Romos Katalikų Bažnyčios.

Šventojo Tėvo Pijaus XI misionierinė intencija ateinančiam sausio mėnesiui skirta: "Kad paklydę sugrįžtų tikrojo Tikėjimo vienybėn".

Visų katalikų priedermė, sako Fides, melstis minėta intencija, kad grąžinti Bažnyčiai milijonus nutolusiųjų.

LAIŠKŲ NEŠIOTOJAS PRISIPAŽINO KALTU

Laiškų nešiotojas J. J. Yunevich, 38 m. amž., federaliniam teisme prisipažino kaltu, kad jis naikinęs per pašta siunčiamus įvairius skelbimus, kad tuo būdu palengvinti sau darbą.

ORAS

CHICAGO SRITIS. — Šiandien debesuota; dieną kiek šilčiau; vakare numatoma naujа šalčio banga.

Vakar ryte žemiausia temperatūra buvo 5 l. aukščiau 0.

Saulė teka 7:18, leidžiasi 4:26.

"DRAUGAS"

LITHUANIAN DAILY FRIEND
2334 S. Oakley Ave., Chicago, Illinois
Published Daily, Except Sunday.

SUBSCRIPTIONS: One Year — $6.00; Six Months — $3.50; Three Months — $2.00; One Month — 75c. Europe — One Year — $7.00; Six Months — $4.00; Copy — 05c.
Advertising in "DRAUGAS" brings best results.

"DRAUGAS"

Eina kasdien išskyrus sekmadienius.

PRENUMERATOS KAINA: J. Amerikos valstybės: Metams — $6.00; Pusei Metų — $3.50; Trims mėnesiams — $2.00; Vienam mėnesiui — 75c. Kitose valstybėse prenumerata: Metams — $7.00; Pusei metų — $4.00. Pavienis num. 3c.

Entered as Second-Class Matter March 31, 1916 at Chicago, Illinois Under the Act of March 3, 1879.

Federacijos Žygiai Klaipėdos Reikalu

A. L. R. K. Federacijos Tarybos suvažiavime nuveikta visa eilė naudingų tautai darbų. Vienas iš jų buvo — pasiuntimas atitinkamų rezoliucijų didžiosioms pasaulio valstybėms Klaipėdos krašto reikalu. Tinkama rezoliucija buvo pasiųsta ir šio krašto valstybės departamentui, iš kurio Federacijos Tarybos pirmininkas dr. A. Rakauskas gavo tokio turinio laišką:

"My dear dr. Rakauskas:

The receipt is acknowledged of your telegram to the Secretary of State calling attention to the resolution concerning Lithuania which was adopted on December 15, 1938 at Pittsburgh by the Lithuanian Catholic Federation of America.

"IN REPLY YOU ARE INFORMED THAT CAREFUL NOTE HAS BEEN MADE OF THE CONTENTS OF THIS RESOLUTION".

Laišką pasirašo Pierrepont Moffat, Europos reikalų skyriaus šefas.

Šiame laiške, kaip pastebėsite, yra pabrėžta, kad į Federacijos Tarybos rezoliuciją valstybės departamentas atkreipė rimto dėmesio. Retai kada toks atsakymas į pasiųstus vyriausybei prašymus yra gaunamas. Klaipėdos reikalu daroma lyg ir išimtis.

Tai parodo, kaip svarbu yra tinkamu būdu informuoti šio krašto vyriausybę ir atskirus vyriausybės narius įvairiais Lietuvos reikalais, jei matome, kad Jungtinių Valstybių vyriausybė vienu ar kitu būdu gali ateiti Lietuvai į pagalbą.

Ta pačia proga galima pranešti, kad Chicagoj gyvenantieji Federacijos centro nariai padarė ir kitą žygį. Jie asmeniškai įteikė memorandumą kongresmanui A. Sabathui. Memorandume nušviečiami Klaipėdos krašto aktualieji reikalai ir prašoma šio krašto vyriausybės padaryti visus galimus žygius perspėti Lietuvos kaimynus, kad jie nedrįstų liesti Klaipėdos, kuri visais atžvilgiais priklauso Lietuvai.

Būtų ne pro šalį, jei ir kituose lietuvių centruose panašūs žygiai būtų padaryti.

Sociologas Apie Rusiją

Žymus sociologas kun. Frederic Siedenburg, S. J., Detroito universiteto rektorius, neseniai lankėsi Sovietų Rusijoj. Amerikos katalikų sociologų suvažiavime Chicagoj jis pasakė, kad Sovietų Rusija — tai gigantiškas kalėjimas. Anot jo, Rusija ir carų laikais nebuvo laisva, tačiau jie galėdavo iš Rusijos išvažiuoti, jei tik norėdavo. Prie bolševikų valdžios pas o išvažiuoti į užsienį negalima gauti. Šio krašto žmonės iš pašalpos gyvendami turi daugiau įeigų, negu sovietų darbininkas ir, be to, jie turi laisvę važiuoti kur tik jie nori.

Kun. Siedenburg pabrėžė ir tą, kad didžiausia sovietų gėda, tai jos palaikomoji tiranija. Jokiame kitame krašte nesama tiek daug nelygybės, kiek Sovietų Rusijoj. Darbininkai gauna taip mizerną atlyginimą, kad jiems pritrūksta maisto, drabužių, o apie bet kokius patogumus ir kalbos būti negali. Tokiose nenormalėse sąlygose išauga skirtingos klasės ir ypač išauga gerai apmokamų aukštų valdininkų biurokratizmas.

Bolševikų agentai, kurie giria Sovietų Rusijos tvarką ir ją perša kitiems kraštams, patys turėtų kraustytis į Rusiją ir paragauti bolševikiškojo rojaus. Kun. Siedenberg net pataria išvežti į Rusiją visus ateivius komunistus, kuriems šio krašto tvarka nepatinka.

Lietuvių R. K. Susivienijimo Amerikoj naujų narių prirašinėjimo vajus užsibaigė šio mėnesio 15 d. Bet tai nereiškia, kad po vajaus naujiems nariams organizacijos durys užsidaro. LRKSA visuomet priima naujus narius. Būti šios organizacijos nariu yra naudinga ir pačiam nariui ir mūsų tautiniam judėjimui.

* * *

Lenkija imasi tiesiog desperatiškų priemonių numalšinti ukrainiečių sąjudį už autonomijos išgavimą. Lenkams į talką eina ir bolševikai. Tačiau stipriai tenka abejoti, ar lenkams pavyks sustabdyti gausingos tautos kovą už savo teises. Lenkijai būtų daug sveikiau, kaip anuo kartu minėjome, jei ji laisva valia suteiktų ukrainiečiams autonomiją.

* * *

Nors Lietuva Lenkijai daug nuolaidų padarė, nors ir Vilniui Vaduoti Sąjungą uždarė, tačiau Lenkija vis dar tebepersekioja Vilniaus krašto lietuvius.

APŽVALGA

Visos Europos Atsakomybė

Vilniaus lietuvių laikraštis "Aidas", 75 nr. vedamajame straipsnyje, pavadintame "Naujo Žalgirio išvakarėse", tarp kito ko daro tokią pastabą:

"Ir štai stovime naujų įvykių akivaizdoje. Mūsų laikraščių skaitytojai, tur būt, atsidėję seka neramias žinias iš Klaipėdos krašto. Vienas kitas gali padaryti išvadą, kad, jeigu Klaipėdoje įvyktų nemalonūs dalykai, tai nukentėtų viena Lietuva. Nieko panašaus! Klaipėdos kraštas su 140 tūkstančių gyventojų galingajai Vokietijai su 80 milijonų gyventojų nieko nereiškia; Klaipėda yra tik pretekstas, priekabia yra tik įžanga į milžiniško Vokietijos Rytų plano vykdymą. Lietuva, stovėdama akis į akį prieš galingąją Vokietiją, didvyriškai gina pirmąsias pozicijas. Bet jei lietuvių tauta tų pozicijų neišlaikys, tai ne ji bus kalta; atsakomybė teks visai Europai, kurioje paskutiniu metu vietoje politikos įvesta juodoji birža, kurioje prekiaujama silpnesniųjų sąskaiton.

Apie tai visi gerai žinome ir žinome taip pat, kad anksčiau ar vėliau Vokietijos Rytų artimesni ir tolimesni kaimynai turės pasirinkti dvi išeitis:

1) Antras Miunchenas ir po to Čekoslovakijos likimas, arba 2) Trečias Žalgiris, kurio rezultatai pareis nuo Europos nusistatymo.

Trečios išeities nėra ir būti negali. Šis faktas visiems reikia gerai įsidėmėti".

Įsidėmėtina Pastaba

Lietuvos tautininkų laikraštis "Mūsų Kraštas" apie mažumas Lietuvoje padarė tokią pastabą:

"Štai praėjo Lietuvos kariuomenės šventė. Lietuviai kuo nuoširdžiausiai džiaugėsi su savo kariuomene mūsų ginklo pajėgos pažanga, dideliu patobulėjimu. O kaip visa tai vertina mūsų mažumos? Ar pasakė apie kariuomenę prideramą žodį vokiečių ir lenkų spauda? Jų tylėjimas sukėlė budingų minčių. "Dzien Polski" lapkričio 23 d. apie kariuomenę neparašė nė vienos eilutės. Užtat ištisas puslapis buvo paskirtas Klaipėdos vokiečių neatsakingų gaivalų siautimui ir bendrai vokiškiems pasireiškimams toje Lietuvos dalyje išaukštinti. Ar kada matome jame platesnį ir objektyvesnį mūsų valstybės gyvenimo ir darbų nušvietimą?...

Štai Klaipėdos krašte tam tikri gaivalai parodė savo ragus. Lietuvos visuomenė susirūpinusi seka įvykius, bet jai svetimi paniekos pasireiškimai, nes tam nėra pagrindo. O ką daro Klaipėdos krašto žydai? Kol Klaipėdos krašte buvo karo stovis, jie jautėsi... ramiai. Jie balsuodavo už vokiškus sąrašus. Jie skaitydavo vokiečių spaudą. Jie savo krautuvėse laikydavo vokiškus pardavėjus. Jų krautuvėse sunku būdavo lietuviškai susikalbėti. Jie patys buvo ir yra neatskiriamai susiję su vokiečių kalba. Šiandien jie pardavinėja vokiečiams savo turtą, likviduojasi ir bėga į Didžiąją Lietuvą, kitų kaina bandydami čia įsikurti ir vėl neblogai verstis. Ir jie šičia taip pat ramiai sėdės, jiems maža rūpės mūsų bendri reikalai, o kai kada jie dar suriks: antisemitizmas!...

Jei mažumų dalis paskutiniuoju laiku bando dezorganizuoti mūsų ekonominį gyvenimą nepagrįstu kilnojimuisi ir kitų išstūmimu iš užimtų pozicijų, į tai irgi reikėtų atkreipti dėmesys ir netvarka sureguliuoti".

Ką Reiškia Baltijos Neutralumas

Ilgą laiką daugelis Europos valstybių reiškė daug pasitikėjimo vadinamam kolektyviniam saugumui. Tas saugumas buvo remiamas Tautų Sąjungos paktu, įpareigojančiu visus tos sąjungos narius — valstybes tiekti pagalbą užpultai valstybei. Kellogo-Briono paktas (sutartis), kurį pasirašė beveik viso pasaulio valstybės, bendrai smerkia karą, kaip politinę priemonę. Tačiau gyvenimo tikrovė parodė, kad kolektyvinis saugumas nėra realus dalykas ir juo negalima pasitikėti. Šiemet tokia saugumo sistema kalutinai žlugo, kai Čekoslovakiją neparėmė net tos valstybės, kurios buvo jos sąjungininkės, įsipareigojusios specialėmis sutartimis ją remti ir ginti.

Didžiosios valstybės, kurios savo saugumą gali paremti didele karine jėga, žlugus kolektyvinio saugumo sistemai, dar sustiprino savo ginklavimąsi ir uoliai pradėjo ieškoti sąjungininkių bei talkininkių ginkluoto konflikto atvejui. Mažesnėms ir silpnesnėms valstybėms neįmanoma savo saugumą remti vien ginkluota pajėga. Joms tenka ieškoti ir kitų priemonių savo nepriklausomybei patikrinti. Pirmiausia, joms tenka vengti konfliktų, kivirčių bei nesusipratimų su galingaisiais savo kaimynais, nedaryti kliūčių jų interesams bei siekti gero kaimyniško sugyvenimo. Be to, vengti tokios politikos, kuri jas galėtų įtraukti į galimus didžiųjų valstybių ginkluotus susirėmimus.

Baltijos valstybės — Lietuva, Latvija ir Estija, — ne kartą yra pareiškusios, kad jos visomis priemonėmis stengsis išlaikyti taiką ir patikrinti sau ramų atsistatymo darbą. Tačiau vien gerų norų šiais laikais mažai tepaisoma. Reikia ieškoti realių priemonių savo taikingiems nusistatymams paremti. Pirmoje eilėje reikia stiprinti savo ginkluotas pajėgas apsigynimo tikslais. Toliau, bendrai veikti su tų pačių tikslų siekiančiomis valstybėmis ir ieškoti gero sugyvenimo su visomis valstybėmis, ypač kaimyninėmis.

Jau seniai yra pripažintas Baltijos valstybių (Lietuvos, Latvijos, Estijos) užsienio politikos ir saugumo reikalų bendrumas. Nuo 1934 metų tos valstybės yra sudariusios Baltijos Santarvę jų bendriems siekimams bei reikalams derinti ir sutartinomis jėgomis ginti.

Baltijos valstybės yra jau įvairiomis progomis pareiškusios savo neutralumą, tai yra kad jos vengs kištis į kitų valstybių reikalus ir ypač į jų ginkluotus konfliktus. Tačiau šitie pareiškimai iki šiol neturėjo oficialaus pagrindo. Dabar Baltijos neutralume patikrinamas ir apibudinamas specialiu įstatymu. Tas įstatymas yra seniau suvienodintos, ir ji Estija jau priėmė. Netrukus tą įstatymą priims Lietuva ir Latvija.

Neutralumo įstatymas nusako, kad Baltijos valstybės, kitų valstybių ginkluotų susirėmimų metu bus neutralios, ir neremsnė vieną kariaujančią pusę, neleis kariaujančioms šalims naudoti savo teritoriją kariuomenių ar ginklų pervežimams, lėktuvų perskridimams, neleis bet kuriai kariaujančiai valstybei. Baltijos neutralumo įstatymas turi daug panašumo į Skandinavijos valstybių neseniai priimtą tokį įstatymą, o taip pat ir į Jungtinių Amerikos Valstybių neturalumo įstatymą.

Suprantama, kad neutralumo įstatymas dar nėra didelė garantija nuo įtraukimo į karą. Belgija buvo paskelbusi savo neutralumą ir jį buvo garantavusios visos didžiosios valstybės. Tačiau 1914 metais Vokietija, nepaisydama jos pačios garantuoto neutralumo, įsiveržė su savo kariuomene į Belgiją, kad greičiau pasiektų... Paryžių. Belgija stojo savo neutralumą ginti nuo pirmojo į jį pasikėsintojo, taigi, stojo kariauti prieš Vokietiją. Ir anglai savo karą prieš Vokietiją aiškino Belgijos neutralumo gynimu. Belgija savo atkaklių pasipriešinimu suardė visus vokiečių karinius planus, ir iš dalies dėl to vokiečiai pralaimėjo didįjį karą.

Taigi, neutralumo paskelbimas nėra bereikšmis dalykas. Neutralumą paskelbusi valstybė pareiškia, kad ji iš anksto nesideda nė su viena į karą besiruošiančia ar stojančia valstybe, ir visai nenori kare dalyvauti. Tačiau neutrali valstybė stos kariauti prieš tą valstybę ar valstybių grupę, kuri sulaužys jos neutralumą. O kas yra neutralumo sulaužymas, nurodo neutralumo įstatymas. Vadinasi, jeigu įstatyme pasakyta, kad neutralioji valstybė neleis nė vienai kariaujančiai valstybei pasinaudoti savo uostais, tai bet kurios kariaujančios šalies karo laivų į jos uostus įsiveržimas, jau laikomas neutralumo sulaužymu, ir yra priežastis tokiai valstybei ginkluotai pasipriešinti. Tuo būdu neutralioji valstybė išeina kariauti prieš jos neutralumą sulaužusią valstybę, kartu stodama į jos priešų eiles. Kadangi kariaujančios valstybės vengia didinti savo priešų skaičių, tai joms tenka skaitytis su neutraliomis valstybėmis, nes žino, kad jei tiktai sulaužys neutralumą, tai tuojau turės naują priešą. Čia yra neutralumo paskelbimo ir neutralumo įstatymo pagrindinė vertė. Belgijos pavyzdys rodo, kad nėra taip svarbu, ar neutralumas kitų valstybių garantuotas, ar ne. Kariaujanti valstybė paprastai užmiršta garantijas, nes jomis nelabai pasitiki, o žiūri, kokią naudą ar žalą turės neutralumą sulaužydama arba ji pagerbdama. Todėl ir neutralioms valstybėms yra reikalinga kiek galint didesnė ginkluota pajėga pasipriešinti toms jėgoms, kurios kėsintųsi jų neutralumą pažeisti.

Taigi Baltijos valstybės, paskelbdamos savo neutralumą, žymiai keičia savo užsienio politiką. Jos vengs iš anksto ieškoti santarvininkų ar talkininkų karo atvejams, vengs karinių sutarčių ar karinio bendradarbiavimo su kuria viena valstybė ar jų grupe; kitaip sakant, vengs iš anksto pasirinkti sau karo atvejui draugus ir priešus, o laikys priešais tuos, kurie karui yra reikšmingas įvykis tų valstybių santykiams, bendradarbiavimui bei užsienio politikai, ir yra vienas svarbių veiksnių Lietuvos, Latvijos ir Estijos saugumui patikrinti.

Geras sūnus visuomet laikys savo tėvus pagarboje.

Jei blogais žmonėmis tikėkilus jų neutralumą kėsinsis si, visada būsi apgautas. sulaužyti.

Baltijos valstybių neutralu- Tas tėvo motinos neklauso, mo suvienodintas įstatymas tas valgo duoną sunsą.

Šiomis dienomis iš Omaha, Nebr., kalėjimo buvo pabėgę keletas kalinių. Jų gaudyti policijai į pagalbą atėjo ir Omaha miesto radio stoties anauncerius Foster May (kairėj), kuris netikėtai vienoj pašiūrėj užtiko pasislėpusį kalinį Fred Roberts (dešinėj). Čia kalinys buvo priverstas per radio pranešti, kuriose vietose slapstosi kiti kaliniai. (Acme telephoto)

DIENRAŠČIO
"DRAUGO"
30 METŲ

Jubiliejinis Koncertas

SEKMADIENYJE,
Sausio-January 22, 1939 Metais
SOKOL SVETAINĖJE
2345 South Kedzie Ave.,
Chicago, Illinois

Koncerto pradžia 5 v. vak.
Šokiai prasidės 8 val. vak.
Kviečiame atsilankyti
Tikietai jau parduodami

Dalykai Kuriems Verta Gyventi

(Iš angliško vertė KUN. ANT. M. KARUŽIŠKIS)

SKYRIUS XIII

Kodėl Tu Neišlaikei?

(Tęsinys

Mažai kas iš mūsų manome tokius nusiskundimo išsireiškimus esant blogais. Yra taip paprasta pasiduoti mūsų jausmams, kuomet kenčiame, kad mes priprantame laikyti tai kaip neišvengtina mūsų sunegalėjimo paseka. Bet mums reikia atsiminti, kad visuose mūsų skausmo patyrimuose, mes Kristų atvaizduojame; ir tai yra beveik tiek mūsų pareiga būti kantriems kentėjime, kiek būti teisingais, nemelagiais ir teisiais mūsų pasielgimuose su mūsų draugininkais žmonėmis. Neįstengti tokiais būti yra neįstengimas kuo ištikimiausiame liūdijime už Kristų. Nė mes nežinome kokia gali būti paseka ant kitų tikėjimo ir pasitikėjimo iš mūsų tykumo ir pasitikėjimo kentėjimo stokos.

Viena, kuri matė prietelką perleidžiančią ilgą gilaus skausmo metlaikį su užlaikytu džiaugsmu, kurs dažnai prasimušė į dainą, sakė, "Dabar aš žinau, kad Kristaus tikyboje yra tikrenybė. Mano prietelka niekad nebūtų galėjus savo kentėjimo panešti, kaip ji panešė, jei ji nebūtų turėjus dieviškos pagalbos. "Kokia būtų buvus paseka ant šios pačios prietelkos, jei kentėtoja būtų pasidavus susierzinimui ir besiskundimui, kaip tiek daug krikščionių daro jų skausmo patyrimuose?

Mes nežinome, kaip šiokie neišlaikymai — menkniekiai, jie mums išrodo — užgauna mūsų pačių gyvenimą ir išplėšia iš mūsų gilesnį džiaugsmą ir turtingesnę ramybę, kuri būtų galėjus būti mūsų. Mes taip priprantame prie susierzinimo, besirūpinimo, besiskundimo, nuotaikos įkiršimo ir nekantrumo, kad mes retai pamanome šiuos dalykus esant kenksmingais mūsų pačių sieloms. Bet nėra nė vieno iš mūsų sunegalėjimo neišlaikymų kurs, prie jo piktos pasekos ant aplink mus esančių ir nepalieka savo suteršimą arba sužeidimą ant mūsų pačių gyvenimo ir kurs nekliudo kokiame nors laipsnyje mūsų augimą ir mūsų kaip krikščionių laimę. Yra vienų vienos valandžiukės veiksmų kurie užmeta šešėlį ant viso gyvenimo pasekančių metų. Moizė buvo kuo nuolankiausias iš žmonių; bet sykį ir tiktai valandžiukei, dideliame įtempime, ir kuomet tiriamas neprotingų žmonių, jis nustojo savo kantrumo ir ištarė nepatartus žodžius. Mes žinome, kiek tas vienos minutos nuolankumo nustojimas jam atsiėjo. Jis sulaikė jo įėjimą į prižadato šalį, link kurios jis vargo keturiasdešimts metų.

Kiek daug tokių pražūtingų minutų randasi didelių krikščionių masių gyvenime, kuo met, su viena tūkstantine Moizės suerzinimo dalimi, jie toli skaudžiau neišlaiko? Mes nežinome, kokius didelius dalykus mes numetame mūsų kantrumo, ramybės, ir savęs susivaldymo neišlaikyme. "Savo kantrumu jūs laimėsite savo sielas" (Šv. Luko XXI, 19) sakė Mokytojas. Kantrumo praradimas, todėl, gali būti viso ko praradimu.

Pamoka iš viso šio yra ta, kad tikėjimo neišlaikymai yra toli didesni nekaip mes galime manyti. Jie yra nuodėmė prieš Kristų, kurs mumis pasitiki ir mus ištiria; nuodėmė prieš kitus, kurie žiūri išvysti, ką Kristus gali įtemptai arba kenčiančiai sielai ir kurių tikėjimas yra susilpnintas, gal panaikintas, mūsų svyravimu; ir nuodėmės prieš mūsų pačių gyvenimą, paliekančios mus raišus ir užgautus ir nukirsdamos mus nuo pilno mūsų gyvenimo vilčių atsiekimo.

Petras pradėjo skęsti, kad jis nukreipė savo akį nuo Kristaus ir nuleido ją į vilnis aplink jo kojas. Jis skendo, kad jo tikėjimas neišlaikė. "Kam abejojai?" (Šv. Mato XIV, 31) buvo Mokytojo įskaudintas užklausimas. Vienintėlė išlaikyto pergalingumo paslaptis gyvenime tarp ištyrimų, pagundų ir kentėjimų, tai išlaikytas tikėjimas. Mums nereikia pralaimėti. Mes visados galime pergalėti ir būti daugiau nekaip pergalėtojais, bet tas gali būti tiktai Tame, kurs mus myli. Jis pasaulį pergalėjo ir Jame mes galime ramybę turėti.

(Bus daugiau)

Reikia nuo pat pradžios amžiaus eiti dorybės keliu, jei nori būti laimingas.

Nė vienas žmogus nėra vertas pagarbos, jeigu jo gyvenimas nenusisekęs.

Visvien neatsilaiko

NAUJOSIOS ANGLIJOS ŽINIOS

Misijos

HARTFORD, CONN. — Savaitę prieš Kalėdas buvo Misijos mūsų bažnyčioje. Misijas vedė iškalbingas pamokslininkas misijonierius dominikonas Tėvas Bonaventūra Pauliukas. Žmonės gausiai rinkosi klausyti pamokslų ir ėjo prie šv. Sakramento.

Kalėdoms mūsų bažnyčia labai gražiai atrodė. Labai gražus paprotys yra kasdien užeiti bažnyčion, pasveikinti savo Viešpatį ir su Juo pasikalbėti. Į mūsų bažnyčią užeina daug žmonių, ypatingai ofiso darbininkių mergaičių, moterų.

Moterų Sąjungos Naujųjų Metų party

Naujųjų Metų išvakarėse mokyklos salėje bus balius, kurį rengia Moterų Sąjungos kuopa. Bus graži programa. Visi kviečiami dalyvauti. Lietuviams geriausia laikas praleisti su savaisiais. Komisija stropiai darbuojasi, kad vakaras pasisektų.

Basketbolininkai-ės

Prasidėjus basketbolo sezonui, mėgiąs tą sportą jaunimas turi darbo iki kaklo. Jau būta kelios rungtynės. Vaikinai išlošė visus, be vieno, o mergaitės pralošė du. Gera pradžia. Hartfordo lietuviai gausiai renkasi pamatyti žaidimų.

Vakarai

Kalėdų laikotarpiu parapijos draugijos rengia įvairias kalėdines "parties". Gražius vakarus buvo suruošę Moterų Gilda, Vyčiai, mokyklos vaikučiai.

Moterų Gildas su Labdarybės draugija darbavosi, kad vargingesnės parapijos šeimynos turėtų linksmas Kalėdas, išdalindamos "Christmas Baskets" ir šiaip reikalingų daiktų. Gražus artimo meilės darbas, nes ką darome artimui, darome pačiam Dievui. Išdalino iki 15 "baskets".

Jaunimui Forum

Jaunimas 1939 metus pradės pavyzdingai, nes sausio 4 d. vakarą, vyčių kambariuose, turės jau kelintą iš eilės forumą — pasikalbėjimą apie tikėjimą ir kitus svarbiuosius gyvenimo dalykus. Ne tik jaunimas, bet ir suaugę kviečiami atsilankyti. O sausio 11 d. bus ypatingi debatai. Debatų vedėjai bus Mončiūnas ir Leonaitis.

Sukaktuvės

Gruodžio 21 d. kunigai Ambotas ir Vaškelis minėjo kunigystės sukaktuves. Kun. Ambotas tą dieną šv. Mišias laikydamas šventė 37 metus kunigystės, o kun. Vaškelis 20 metų. Gruodžio 7 d. kun. Vaškelis susilaukė 50 metų amžiaus, o sausio 22 d., 1939 m. kun. Ambotas švęs 70 metų amžiaus.

Clinics prove Listerine Antiseptic reaches and kills dandruff germ

There is no easier, more delightful, or effective way of keeping dandruff under control than with Listerine Antiseptic, famous for more than 25 years as a mouth wash and gargle. Just rub it in and follow with prolonged massage.

Listerine Antiseptic gets rid of dandruff because it kills the germ that causes dandruff—the queer little bottle-shaped bacteria (Pityrosporum ovale) that surrounds the hair and covers the scalp.

Don't waste time with remedies that merely attack symptoms. Use Listerine Antiseptic, the proved treatment that gets at the cause. The only treatment we know of that is backed by ten years of research and a clinical record of success in the great majority of cases.

Lambert Pharmacal Co., *St. Louis, Mo.*

LISTERINE

THE PROVED TREATMENT FOR DANDRUFF

Abu patenkinti: Mrs. Fern Patricia Dull, kuri buvo teisiama dėl nužudymo St. Joseph, Mich., advokato, pas kurį šešerius metus sekretoriavo, ir jos gynėjas adv. H. T. Dewhirst. Jai gręsė kalėjimas visam amžiui, bet nubausta tik keturiolikai metų. (Acme photo)

BE KIND!

Be considerate! Don't cough in public places. Carry with you Smith Brothers Cough Drops. (Two kinds—Black or Menthol, 5¢.)

Smith Bros. Cough Drops are the only drops containing VITAMIN A

This is the vitamin that raises the resistance of the mucous membranes of the nose and throat to cold infections.

MALDAKNYGĖS

Angelas Sargas, juod. virš. pauk.	$1.50
Maldaknygė ir Baž. Vad. odos virš	$1.25
Maldaknygė ir Baž. Vad raud. lap. kraštais	60c
Maldų Rinkinėlis, odos virš.	$1.50
Maldų Rinkinėlis, juod. gerais virš.	.75c
Jėzus Mano Pagelba, didelėmis raidėmis	$2.50

"DRAUGO" KNYGYNAS

2334 So. Oakley Ave. Chicago, Illinois

AUCTION SALE

KETVIRTADIENĮ

GRUODŽIO 29

11 VAL. RYTO

Jeigu rakandų jums būtų ir nereikalinga, vistiek jūs turėtumėt atsilankyti į šį didelį išpardavimą.

Virš $20,000 vertės rakandų bus išparduota, kad ir už mažiausią jų vertę.

Rakandai susidedanti iš parlor setų, dining room setų, bedroom setų, karpetų, gesinių ir alivinių pečių, lempų, stalų ir staliukų. Tie visi rakandai buvo nupirkti iš Famous Corner Furniture Kompanijos ir Krause Furn. Mfg. Kompanijos. Dabar turi būt PARDUOTI Į DVI DIENAS, nežiūrint kokią kainą jųs pasiųlysit. Gal jūs nupirksite puikų parlor setą už dolerį arba penkis.

Nepamirškite laiko nei adreso

GRUODŽIO 29-tą dieną, 11 val. ryto iki 7 val. vakaro. Ir paskutinis uždarymas durų penktadienį, Gruodžio 30, nuo 11 val. ryto iki 7:00 val. vakaro.

ROOSEVELT

FURNITURE CO.

OUTLET

2301 W. Roosevelt Rd.

(Skersai Gatvės nuo Senosios Krautuvės)

Turėdami Ką Nors Parduoti, Mainyti, Išnuomuoti — Arba Norėdami Ką Nors Pirkti, Atminkite 'Dr-go' Classified Skyr.

REDAKTORIAUS ADRESAS:
409 Tabor Street,
Esplin, Pittsburgh, Penna.

Pittsburgho Lietuvių Žinios

Raštus siųskite šiuo adresu:
2013 Carson St.
Telef. Hemlock 2204

ĮDOMŪS PASIKALBĖJIMAI

Moters Veikmė

RAULAS: Jonai, aiškinai man, kad pagoniškuose kraštucse moteriai yra nelaimingas gyvenimas. Aš nematau, kad ką nors gero jinai padarytų krikščioniškuose kraštuose?

JONAS: Raulai, tiktai pažiūrėk į faktus, tai ir pamatysi.

RAULAS: Tadgi parodyk nors keletą faktų?

JONAS: Labai keistas buvo atsitikimas pries 22 metus, kada viena moteris atvertė į krikščionybę visą salą laukinių žmonių, kurie buvo tikri žmogėdžiai (cannibals), o šiandie yra tikintieji ir tvarkingi žmonės.

RAULAS: Kur tas atsitiko ir kaip?

JONAS: Buvo taip. Kapitonas Bloom, gimęs ir augęs Švedijoje, bet ilgai gyvenęs Anglijoj laivu vardu "Lockhart" plaukė į Pietines jūras. Su juo plaukė ir jo žmona vardu Marija. Vežėsi ir geltonplaukę šešių metų dukterį Sandą. Kelyje užėjo baisus viesulas. Laivas buvo blaškomas lyg kokia skiedra. Netoli Rennell salos laivas užmestas ant pavandeninių uolų ir čia tapo bangų sudaužytas.

Paprastas įstatymas ant laivų yra, kad kapitonas turi būti paskutinis save gelbėti. Jis pabučiavo savo žmoną ir dukterį ir pavedė gerai mokantiems plaukti jūrininkams iškelti jas į salą. Pasiekus salą tuojau pasirodo ir vietos gyventojai. Iš pakrūmų, kaip išalkę vilkai, puolė prie nelaimingų keleivių ir su džiaugsmu vedė pas savo karalių Zamborą, kuris, pamatęs gražias baltas moteris, pasigailėjo.

RAULAS: O ką jis padarė su jūrininkais?

JONAS: Iškepė ir šokdami aplink ugnį suvalgė.

RAULAS: Ką Zambora padarė su moterimis?

JONAS: Jo žmona buvo mirus. Tat jis pradėjo meilintis prie kapitono žmonos. Po kai kurio laiko Marija, dėl gerovės savo dukters, sutiko būti Zambora žmona, kuri ir paliko visos salos karaliene. Po to, ji pradėjo mokyti vietos gyventojus tikėjimo. Po 12 metų susirgo malarija ir mirė.

RAULAS: O kas atsitiko su jos dukterim, motinai mirus?

JONAS: Jos duktė, Sanda, būdama 19 metų, liko viso krašto karaliene. Jinai buvo daktaras, teisėjas, mokytoja visos Rennell salos. Visi ją gerbė, mylėjo ir laikė kaip kokią dievaitę.

Štai, Raulai faktas, kad moteris sukultūrino laukinius žmones, kad iš žmogėdžių padarė ramius ir tikinčius gyventojus. Tas parodo, kad gera moteris gali labai daug gera padaryti, gi bloga dar daugiau blogo.

J.V.S.

Šv. Kazimiero Parapija

Visi su nekantrumu laukėme Šv. Kalėdų. Uoliai prie jų rengėmės. Valėm savo namus, rėdėme eglaites, dabinome savo širdis, kad Kalėdose vertai priėmus Kūdikėlį Jėzų.

Štai, jau ir po Kalėdų. Bet malonu jas prisiminti. Ypač smagu prisiminti, kad nieks mums čia netrukdė Kalėdas švęsti, kuomet kai kuriose šalyse griešciausiai uždrausta eglaitę puošti, bei kuo nors kitu pareikšti Kalėdų prasmę. Šiemet pas mus į Piemenėlių mišias prisirinko labai daug žmonių. Taip pat labai daug ėjo prie Komunijos šv.

Bernaičių ir vyrų, choras labai gražiai giedojo mišias. Per antrasias mišias gražiai giedojo taip vadinamas "Father Kazėnas Special Choir" kalėdines giesmes. Tai vis nuopelnas mūsų nenuilstančio muziko Kazio Bazio, kuris virš metai kaip darbuojasi, bet daug darbų yra nuveikęs meno srityje. Po Naujų Metų, girdėjau, bus įvairių perstatymų ir koncertų. Federacijos apskričio koncertas, regis, įvyks sausio 29 d., Piliečių svetainėje. Ten žada taipgi dalyvauti ir kitų kolonijų chorai.

Naujų Metų Sveikinimas

Palydime senuosius metus ir sutinkame naujuosius. Tat, Naujų Metų proga, noriu visus pasveikinti ir palinkėti visiems parapijonams laimingiausių 1939 metų. Tegul Gerasis Dievulis visus palaimina ir suteikia kiekvienam užtektinai malonių visuose gyvenimo takuose ir ištvermės visuose pasiryžimuose padarytuose Naujuose Metuose.

Su tikra pagarba,

Kun. M. J. Kazėnas

Mūsų mokyklos vaikučiai buvo nusiminę, nes Kalėdų Diedukas buvo pro South Side pravažiavęs ir vos tik pirmadienį teatsibaladojo. Žinoma, visi jam atleido, nes kiekvienas gavo dovanų. Ta proga pirmadienio vakare mokyklos vaikučiai turėjo perstatymą Tuo laiku Kalėdų Diedukas atsilankė ir visus apdovanoje už jų parengimą ir dainavimą.

Netikėtai pasimirė a. a. Jonas Roča, ir palaidotas Šv. Kazimiero kapinėse.

Mūsų Namų Savininkų vakarienė įvyks palydint senuosius ir laukiant Naujųjų Metų, gruodžio 31 d. vakare. Komitetas ir Namų Savininkai uoliai darbuojasi, kad toji vakarienė pasisektų kuo geriausiai. Žinoma, tai jau nepirmas kartas ir tai visuomet buvo labai gražiai ir pasekmingai

Tat galima tikėtis, kad ir šiemet ne tik nebus prasčiau, bet dar gal geriau, nes nuo seniai prityrusios virėjos gamina labai skanią vakarienę.

Tpk.

North Side

Taip visų laukiamos Kalėdų šventės atėjo ir prabėgo. Jei jas palyginsime su praeitų metų Kalėdomis, tai mažai skirtumo terasime. Vis gi mažas skirtumas buvo: prie šv. Komunijos šiemet, regis, daugiau žmonių ėjo kaip pernai ir Kalėdų dovanėlė bažnyčiai ir našlaičiams šiemet buvo didesnė, kaip praeitą metą. Tai visgi begalo džiuginantis reiškinys ypač atsižvelgiant į bedarbę. Kalėdoms giesmės gražiai skambėjo. Jonas Vainauskas, žinomas orkestros vedėjas, su savo skambučiais, o Chas. Milleris sūnus ir Petro Kurausko dukrelė su smuikais, pridavė daug gyvumo Kalėdų giedojimui. Ačiū jiems už tai.

Bendrai imant, mūsų parapijos reikalai sparčiai eina geryn ir tvarkyn. Jei Kalėdų dvasia, meilės, santaikos, vienybės dvasia giliau įleistų šaknis mūsų širdysna, tai parapijos reikalai dar sparčiau gerėtų. Tačiau žmogaus vidujis gyvenimas taip greitai nesikeičia. Ima laiko "pavydėlio" nusikratyti ir nors kitam "įgnybti" išsižadėti. Pažanga visgi daroma. Užsivarinėjimai, kerštavimai mažėja. Ačiū Dievui už tai.

Gruodžio 21 d. įvyko moterų klūbo susirinkimas su tikslu išrinkti valdybą kitiems metams, tačiau valdybos nepavyko sudaryti, nes mažai moterų tedalyvavo ir visas dalykas atidėtas kitan susirinkiman. Moterys susiorganizavo su tikslu bažnyčią remti finansiškai, jokių kitų siekių jos neturi, taigi joms be abejo pavyks pastatyti savo priešakyje tokias nares, kurioms bažnyčios gerovė yra arti prie širdies. Velinu moterims kuo geriausios kloties.

(Nukelta į 5 pusl.)

Margaret Martin, iš Kingston, Pa., be žinios dingusi iš namų. Po keturių dienų jos lavonas rastas sužalotas, į sku durus įvyniotas ir įmestas į upelį netoli Keelersburg. Žmogžudžių policija stropiai ieško. (Acme photo)

Literatūros, mokslo, meno ir akademinio gyvenimo iliustruotas žurnalas

„ŽIDINYS"

eina nuo 1924 m. pabaigos kas mėnuo sąsiuviniais po 128—176 pusl.

„ŽIDINYJE" bendradarbiauja įžymiausi Lietuvos žmonės, įvairių sričių specialistai.

„ŽIDINYJE" spausdinamos spalvotos meno reprodukcijos Lietuvos ir užsienio dailininkų.

„ŽIDINIO" pr-riai — kurie apsimokės prenumeratą už visus 1939 metus nevėliau 1939 m. vasario mėn. 15 d., — gauna 15—50% nuolaidos nuo čia pažymėtų prekių.

„ŽIDINIO" pren-tos kaina: metams 30 lt., pusm. 15 lt. Pradž. mokyklų mokytojams: met. 25 lt. Studentams ir moksleiviams: met. 20 lt. Užsienyje: met. 40 lt., o Amerikoje $ 7,00.

Prospektai siunčiami nemokamai.

Adr.: ŽIDINYS, KAUNAS, LAISVĖS AL. 5

Šv. Kazimiero Draugijos leidinial 50%

Radio aparatai MENDE ir foto aparatai ZEISS-IKON 20%

Rašomosios mašinėlės 15%

MALDAKNYGĖS

Jėzus Mano Pagelba, didelėmis raidėmis.....$2.50
Dievo Malonių Šaltinis, juodais gerais virš., paauksotais lapų kraštais.....$3.75
Dievo Malonių šaltinis, juod. odos virš., paauksotais lapų kraštais.....$4.00
Dievo Malonių Šaltinis, juod. virš., raudonais lapų kraštais.....$3.00
Naujas Aukso Altorius, juodais odos virš., paauksotais lapų kraštais.....$1.75
Angelas Sargas, juod. paauks. virš.....$1.50
Maldaknygė ir Baž. Vad., odos viršeliais.....$1.25
Maldaknygė ir Baž. Vad., raud. lapų kraštais..... .60
Maldų Rinkinėlis, odos viršeliais.....$1.50
Maldų Rinkinėlis, juod. gerais virš..... 75c

DRAUGO KNYGYNAS
2334 So. Oakley Ave., Chicago, Ill.

AMERICA'S LEADER AT 4 for 10¢
PROBAK BLADES

20 METŲ BIZNIO SUKAKTUVĖS
LINKSMŲ ŠV. KALĖDŲ ŠVENČIŲ IR LAIMINGŲ NAUJŲ METŲ LINKIME VISIEMS SAVO KOSTUMERIAMS IR DRAUGAMS

Jau 20 metų, kai tarnauju saviškiams. Naudokitės mano ilgų metų patyrimu.

Užlaikau deimantų, laikrodžių ir kitokių brangmenų.

Laikrodžių taisymas, tai mano specialybė.

A. PETKUS
2456 W. 69th St., Chicago

Millions prefer this "flavor that is different"

Pamėginkite šį naują Salad Dressing. Nauju būdu išplaktas, padarytas iš geriausių medžiagų.

MIRACLE WHIP CONTAINS MORE—FAR MORE—OF THE COSTLY INGREDIENTS!

Turėdami Ką Nors Parduoti, Mainyti, Išnuomuoti — Arba Norėdami Ką Nors Pirkti, Atminkite 'Dr-go' Classified Skyr.

ĮVAIRŪS DAKTARAI

Tel. CANal 5969
DR. WALTER J. PHILLIPS
GYDYTOJAS IR CHIRURGAS
2155 West Cermak Road
OFISO VALANDOS:
1 — 4 ir 6:30 — 8:30 vakare
ir pagal sutartį

Tel. CAPitol 2828
DR. W. J. KIRSTUK
GYDYTOJAS IR CHIRURGAS
4309 W. Fullerton St.
OFISO VALANDOS:
1—4 po piet ir 6—8 vak.

DR. A. J. MANIKAS
GYDYTOJAS IR CHIRURGAS
VIRginia 1116 4070 Archer Ave.
Valandos: 1—3 ir 7—8
Kasdien išskyrus Seredą
Seredomis ir Nedėl. pagal sutartį
Sekmadienį susitarus

DR. CHARLES SEGAL
GYDYTOJAS ir CHIRURGAS
OFISAS
4729 So. Ashland Ave.
2-tros lubos
CHICAGO, ILL.
Telefonas MIDway 2880
OFISO VALANDOS:
Nuo 10 iki 12 val. ryto, nuo 2 iki 4 val. po pietų ir nuo 7 iki 8:30 v. v.
Sekmadieniais nuo 10 iki 12 v. ryto

LIETUVIAI ADVOKATAI

Telephone YARds 1001
JOSEPH J. GRISH
LIETUVIS ADVOKATAS
4631 So. Ashland Avenue
Res. 6515 S. Rockwell Street
Telephone REPublic 9723

KAL & ZARETSKY
LIETUVIAI ADVOKATAI
6322 So. Western Avenue
VALANDOS:
Panedėlį, Utarninke ir Ketverge nuo 2 iki 9 val. vakare.
Seredoj ir Pėtnyčioj — 2 iki 6 v. v.
Subatoj nuo 12 iki 6 v. v.
Tel. Prospect 1012
Rez. Tel. Republic 5047

LIETUVIAI DAKTARAI

DR. P. ATKOČIŪNAS
DANTISTAS
1446 So. 49th Court, Cicero
Antradieniais, Ketvirtadieniais ir Penktadieniais
Valaandos: 10-12 ryte, 2-6, 7-9 P. M.
3147 S. Halsted St., Chicago
Pirmadieniais, Trečiadieniais ir Šeštadieniais
Valandos: 3—8 P. M.

Tel. CANal 2345
DR. F. C. WINSKUNAS
GYDYTOJAS IR CHIRURGAS
2158 W. Cermak Road
Val.: 2—4 ir 7—9 val. vakare
Ketvergais pagal sutartį
Tel. CANal 0402
2305 So. Leavitt Street

Tel. YARds 5921
Res.: KENwood 5107
DR. A. J. BERTASH
GYDYTOJAS IR CHIRURGAS
Ofiso val. nuo 1—3; nuo 6:30—8:30
756 West 35th Street

Tel. CALumet 5974
OFISO VALANDOS
9 val. ryto iki 8 v. vakare, išskiriant sekmadienius ir trečiadienius
DR. A. P. STULGA
DANTŲ GYDYTOJAS
3259 S. Halsted Street
CHICAGO, ILL.

Ofiso Tel. VIRginia 0036
Rezidencijos Tel. BEVerley 2044
DR. T. DUNDULIS
GYDYTOJAS IR CHIRURGAS
4157 Archer Avenue
Ofiso val.: 2—4 ir 6—8 P. M.
Rezidencija
8939 So. Claremont Ave.
Valandos: 9—10 A. M.
Nedėliomis pagal sutartį

DR. V. E. SIEDLINSKI
Dantistas
4143 South Archer Avenue
Telefonas LAFayette 3650
Antradieniais, Ketvirtadieniais ir Penktadieniais
4631 South Ashland Ave.
Tel. YARds 0994

AKIŲ GYDYTOJAS

DR. VAITUSH, OPT.
SPECIALISTAS
OPTOMETRICALLY AKIŲ
LIETUVIS
Suviršį 20 metų praktikavimo
Mano Garantavimas
Palengvins akių įtempimą, kas esti priežastimi galvos skaudėjimo, svaigimo, akių aptemimo, nervuotumo, skaudamą akių karštį, atitaiso trumparegystę ir toliregystę. Prirengia teisingai akinius. Visuose atsitikimuose egzaminavimas daromas su elektra, parodančia mažiausias klaidas. Specialė atyda atkreipiama į mokyklos vaikus. Kreivos akys atitaisomos.
pirmiau.
Valandos nuo 10 iki 8 val. vak.
Nedėlioj pagal sutartį.
Daugely atsitikimų akys atitaisomos be akinių. Kainos pigios kaip
4712 SO. ASHLAND AVE.

AMERIKOS LIETUVIŲ DAKTARŲ DRAUGIJOS NARIAI

Res 6958 So. Talman Ave.
Res. Tel. GROvehill 0617
Office Tel. HEMlock 4848
DR. J. J. SIMONAITIS
GYDYTOJAS IR CHIRURGAS
2423 W. Marquette Road
Val. 2—4 ir 7—9 vak.
1446 So. 49th Ct.
Subatomis nuo 7—9 vakare
Ketv. ir Nedėliomis susitarus

Office hours:
2 to 4 and 7 to 9 P. M.
Sundays by appointment
DR. STRIKOL'IS
PHYSICIAN and SURGEON
4645 So. Ashland Avenue
OFISO VALANDOS:
Nuo 2 iki 4 ir nuo 6 iki 8 val. vak.
Nedėliomis pagal sutartį.
Office Tel. YARds 4787
Namų Tel. PROspect 1930

Tel CANal 6122
DR. S. BIEŽIS
GYDYTOJAS IR CHIRURGAS
2201 W. Cermak Road
Valandos: 1—3 popiet ir 7—8 v. v.
REZIDENCIJA
6631 S. California Ave.
Telefonas REPublic 7868

Office Phone PROspect 1028
Res and Office 2359 S. Leavitt St.
Val: 2-4 pp. ir 7-9 vak. CANal 0706
DR. J. J. KOWAR
(KOWARSKAS)
GYDYTOJAS IR CHIRURGAS
2403 W. 63rd St., Chicago
Nedėliom ir Trečiadieniais
Pagaal Sutartį

Tel. LAFayette 8016
DR. C. J. SVENCISKAS
DANTISTAS
4300 So. Farfield Avenue
OFISO VALANDOS:
10 val. ryto iki 9 val. vakaro
Sekmadieniais ir Trečiadieniais
pagal sutartį

Tel CANal 0257
Res. Tel. PROspect 6659
DR. P. Z. ZALATORIS
GYDYTOJAS IR CHIRURGAS
1821 So. Halsted Street
Rezidencija 6600 So. Artesian Ave.
VALANDOS: 11 v. ryto iki 3 popiet
6 iki 8 val. vakaro

Tel. YARds 2246
DR. C. VEZELIS
DANTISTAS
4645 So. Ashland Avenue
arti 47th Street
Val: nuo 9 ryto iki 8 vakaro
Seredoj pagal sutartį

PITTSBURGHO LIETUVIŲ ŽINIOS

North Side

(Tęsinys iš 4 pusl.)

Štai ir Nauji Metai prasideda. Kokie jie bus, ką mums atneš, ką jie lemia mūsų tautai, nei vienas nežinome. Gyvename viltimi. Viltis yra gyvybės ir darbo akstinas. Gal 1939 metai bus paskutinieji mūsų gyvenime. Tik vienas Dievas težino. Mums pasilieka tik sutikti su Dievo valia ir stengtis nudirbti kuo daugiausiai gerų naudingų darbų. Darbas tautai, bažnyčiai, visuomenei yra laimės, džiaugsmo šaltinis. Tat į darbą vyrai ir moterys. Šalin menkučiai vaikiški priekabių ieškojimai. Laikas perbrangus, žmogaus siekiai peraukšti, kad menkniekiais užsiimti. Norėčiau kiekvienam palinkėti laimingų Naujų Metų, kad darbai pagerėtų, kad darbininkų likimas eitų geryn, o ne blogyn. Darbininko gerovė reiškia visų mūsų gerbuvį. Dar norėčiau palinkėti savo tautiečiams lietuviams nebėgti nuo šv. Petro uolos pavėsio, nesikaišyti svetimais mums "izmais", neskaldyti mažos mūsų tautos jėgų, bet nuoširdžiai mylėti Dievą, savo tėvynę Lietuvą ir būti ištikimais piliečiais to krašto, kurį liuosa valia pasisavinome tai yra Amerikos. Tame glūdi mūsų laimė ir stiprybė. Antrą dieną Kalėdų mūsų kleboną atlankė kun. J. Pikutis ir atvežė pilną glėbį visokių linkėjimų.

West End

Vestendiečiai, Šv. Kalėdas labai rimtai ir linksmai praleido. Oras buvo nešaltas ir biskutį pasnigo, tat ir buvo Kalėdos baltos. Bažnytėlės altoriai buvo tinkamai išpuošti Pranciškiečių Sesučių. Šv. Vincento bažnytinis choras labai šauniai pasirodė. Kalėdų giesmės, pritariant dainos choro mergaitėms, visa bažnyčia gana sutartinai giedojo. Ištikrųjų, bandymas, kad visa bažnyčia giesmes ir himnus giedotų yra labai girtinas. Da bartinis vargonininkas A. Sadauskas visu smarkumu ir visas pastangas deda, kad tiktai daugiausiai jaunimo sutraukus į Šv. Vincento bažnytinį vyrų chorą ir dainos chorą. Tas jo sunkus darbas ir pasišventimas prisidės, kad į trumpą laiką vestendiečiai galės pasidžiaugti ir pasididžiuoti iš bažnytinio ir dainos choro.

Nors Šv. Kalėdos yra džiuginanti šventė, bet Švelnų šeimynėlei virto nuliūdimu, nes jų gerajai motinėlei buvo padaryta sunki ir pavojinga operacija. Taipgi ir Juodžiukynų šeimynėlei virto nuliūdimu, nes dukrelė Bronislova suparaližuota, bet prikibo ir kita pavojinga liga — plaučių uždegimas. Tad, meldžiame Dievo, kad ligoniai greit pasveiktų.

Šioje kolonijoje viskas būtų gera ir malonu, kad tiktai darbai pagerėtų. **Vietinis**

Homestead

Kalėdinės pamaldos pas mus labai gražiai nusisekė ir didelės minios žmonių atlankė bažnyčią per visas trejas mišias šv. Tas aiškiai parodo, kad dar tarpe mūsų žmonių neužgeso tikėjimas, kad mūsų žmonės dar tebemyli Kūdikėlį Jėzų.

Kalėdose klebonas pakrikštijo Blaževičių Liudviko ir Irenos dukrelę vardais Rožė-Marė. Kūmais buvo Vincas Blaževičius ir Marė Staliha.

Nelinksmios Kalėdos buvo Lepeškių šeimynoje, nes sunkiai serga Mikalina Lepeškienė. Gydytojų stropiai namie prižiūrima. Yra vilties, kad greit pasveiks.

Švenčių proga pas tėvus lankėsi Juozas Bulevičius, vienos New Yorko didelės radio stoties anaunceris, ir Kleopas Stankūnas iš Baltimore, Md., kur dirba "social security department" valdišką darbą.

Kalėdų Diedukas pas mus šiemet pavėlavo. Tik pirmadienį po Kalėdų atsilankė. Už tat gausiai apdovanojo visus mokyklos vaikučius įvairiomis dovanomis. Vaikučiai turėjo gražų perstatymėlį, sujungtą su įvairiais šokiais, driliais ir gimnastikomis. Labai gražiai seserų Pranciškiečių išlavinti.

Ypač mažyčiai labai gražiai pasirodė.

Pirmadienio vakare Šv. Ražančiaus draugija Duquesne, Pa., surengė pasilinksminimą mūsų parapijos naudai. Nors duquesniečiai atstu nuo mūs gyvena, bet savo darbuote nie kad neužmiršta savo parapijos, kuomet mes čia pat gyvenantieji kai kada apsileidžiame. Garbė Duquesne lietuviams, o ypač Šv. Ražančiaus draugijai už uolų pasidarbavimą. Galima spręsti, kad tasai pasilinksminimas gerai nusisekė ir gražaus pelno liks parapijos naudai. Kai kurios čia mūsų vietinės draugijos niekad neišsijudina, kad ką nors surengtų parapijos naudai. Dabar kaip tik įvyksta metiniai susirinkimai, tat, tarpe kitų įvairių rezoliucijų, turėtų būti viena mažytė rezoliucijukė, kad bent porą sykių ateinančiuose metuose ką nors surengti parapijos naudai. **Dėdė**

Walter R. Graigg, buvęs advokatas, federalių autoritetų sulaikytas ryšium su keliais asmenimis, kurie grąsinimais pranešti valdžiai, kas, iš tikrųjų, yra McKesson and Robbins korporacijos prezidentas, išnaudojo F. Donald Coster alias sukčių Philip Musica. (Acme telephoto).

Kaip Baigsime Senus Ir Pradėsime Naujus Metus

ROCHESTER, N. Y. — Kad sekmingai baigus senus metus ir gražiai sulaukus Naujų Šv. Petro ir Povilo dr-ja rengia metinį balių gruodžio 31 d., Šv. Jurgio parap. svetainėje. Baliuj visi nariai turi būtinai dalyvauti. Draugija taip pat kviečia ir visus lietuvius dalyvauti tame baliuje.

Šv. Petro ir Povilo draugija yra viena seniausių katalikiškų draugijų šiame mieste. Jos iniciatyva įkurta ir Šv. Jurgio parapija ir yra daug prisidėjusi moraliai ir medžiaginiai prie lietuvių katalikų gyvenimo šiame mieste. Gausiomis aukomis yra rėmusi Lietuvos kovas už nepriklausomybę. Todėl, verta paramos šioje pramogoje.

Sausio 1 dieną rengiama vakarienė pagerbimui kun. Prano J. Valiukevičiaus, jo gimtadienio proga. Vakarienė prasidės 6 val. Patartina visiems, kurie dar neturi bilietų įsigyti, kad vėliau nebūtų apvilti. Labai graži proga pradėti Naujus Metus pagerbiant savo dvasios vadą, kuris yra didele pagalba mūsų klebonui.

Laimingų Naujų Metų

Šių žinelių rašytojas širdingai sveikina visus lietuvius su Naujais Metais. Kad jie būtų sekmingi ir kad stiprintų mus dvasiniai ir tautiniai. Kad būtume geri lietuviai patriotai ir atneštume daug naudos savo tėvynei Lietuvai ir mūsų Motinai Katalikų Bažnyčiai. Nauų Metų rezoliucija tebūnie — įsigyti nors vieną katalikišką laikraštį ir remti savo spaudą, iš kurios bus daug naudos visiems. Laimingų Naujų Metų visiems Rochesterio lietuviams!

Vyturys

SKAITYKITE VIEN KATA LIKIŠKUS LAIKRAŠČIUS

Mel Sorenson, iš Peoria, Ill. grąsinimais norėjęs išgauti iš vieno fabrikanto $1,750. Suimtas. (Acme photo)

Kunigų Paskyrimas

J. E. kardinolas Dougherty pastaruoju laiku kun. Aleksandrą Alauską paskyrė klebonu į Šv. Antano parapiją, Reading, Pa., o kun. Andrių Degutį — klebonu į Šv. Liudo parapiją, Maizeville, Pa., kun. Jeronimą Bagdoną — vikaru į Šv. Jurgio parapiją, Philadelphia, Pa., o kun. Jurgį Degutį — vikaru į Šv. Jurgio parapiją, Shenandoah, Pa. **K. V.**

Meilė kantriai tyli, bet kartu ir labai plačiai kalba.

Meilė pritaria geram darbui, meilė pasišvenčia.

Verčiaus mažiaus žinant išvengti paklydimo, negu daug žinant klysti kas žingsnis.

URBA FLOWER SHOPPE
4180 ARCHER AVE.
Phone LAFAYETTE 5800
Gėles Mylintiems — Vestuvėms — Bankietams — Laidotuvėms — Papuošimams

A. A.

LIUDVIKA KRASAUSKIENĖ
(po tėvais Idzelaitė)

mirė gruod. 26 d., 1938 m., 8:30 v. v., sulaukus puses amž.

Gimus Lietuvoje, Kretingos apskrityje, Garsdžių parapijoje, Sveiksnių kaime.

Amerikoje išgyveno 31 met.

Paliko didelaime nuliūdime: du sunus: Steponą ir Antaną, dvi dukteris: Julijoną ir Liuviką, du žentus: Thomas Dooley ir Frank Hodorowicz, dvi marčias: Liudviką ir Magdalene, devynius anūkus ir daug kitų giminių, draugų ir pažystamų.

Kūnas pašarvotas 12208 So. Emerald Ave. Tel. COMmodore 3042.

Laidotuvės įvyks penktadienį gruod. 30. Iš namų 8.00 vai. ryto bus atlydėta į Šv. Petro ir Povilo parap. bažnyčią, kurioj įvyks gedulingos pamaldos už velionės sielą. Po pamaldų bus nulydėta į Šv. Kazimiero kapines.

Nuoširdžiai kviečiame visus gimines, draugus-ges ir pažystamus-as dalyvauti šiose laidotuvėse.

Nuliūdę: **Sūnai, Dukterys, Žentai, Marčios, Anūkai ir Giminės.**

Laidotuvių direktorius J. F. Eudeikis, Tel. Yards 1741.

KASDIEN SU KRISTUMI

vertė
Kun. Ant. M. Karužiškis

Gruodžio 29 Diena

"Kiek geriau gali, išmesk iš tavo širdies visus rūpesčius; o jeigu užpuls tave naujas prispaudimas, nesiduok jam pergalėti ir ilgai tave bauginti.

Nors kantriai nukęsk, jei linksmai nukęsti negali" (Kristaus Sekimas, Knyga Trečia, Skyrius LVII, 2).

Kas vyresnių negerbia, jų ramybę ardo.

Mirė Aleksandras Gaižutis

Po ilgos ir sunkios ligos County ligoninėje, gruodžio 22 d. su šiuo pasauliu persiskyrė Aleksandras Gaižutis. Pašarvotas laidotuvių direktoriaus A. M. Phillips koplyčioje, 3307 Lituanica Avenue. Laidotuvės įvyks penktadienį, gruod. 30 d. 8:30 val. ryte bus atlydėtas į Šv. Jurgio par. bažnyčią. Po pamaldų bus nulydėtas į Šv. Kazimiero kapines.

Meilė apšviečia ir daug ką atspėja.

Kas tarnauja tironui, pirmutinis pajus jojo rankos nuo žmumą.

Meilė veržias į aukštą, bet visuomet pasirengus nužengti lig apačios.

A. A.

MATEUS KUKURAITIS

mirė Gruodžio 24 d., 1938, 8 val. vak., sulaukęs pusės amž. gyveno 220 East 79th St., Chicago, Ill.

Gimė Lietuvoje, Panevėžio apskr., Naujamiesčio parap., Mazgaigalių kaime. Amerikoje išgyveno 35 metus.

Paliko dideliame nuliūdime moterį Valeriją, po tėvais Lukaitę, dvi dukteris. Dr. Stella K. Davis ir advokatę Faustą ir seserį Valeria Kloris, švogerį Stanley Kloris ir jų šeimą ir daug kitų giminių.

Kūnas pašarvotas koplyčioj, 10834 So. Michigan ave., Roseland, Ill.

Laidotuvės įvyks Trečiadienį, Gruodžio 28 d., iš koplyčios 8 val. ryto bus atlydėtas į Visų Šventų parap. bažnyčią, kurioj įvyks gedulingos pamaldos už velionio sielą. Po pamaldų bus nulydėtas į Šv. Kazimiero kapines.

Nuoširdžiai kviečiame visus gimines, draugus-ges ir pažystamus-mas dalyvauti šiose laidotuvėse.

Nuliūdę **moteris, dukterys, švogeris, sesuo ir giminės.**

Laidotuvių Direktorius John F. Eudeikis, Tel. Yards 1741.

1939 METŲ
"DRAUGO" KALENDORIAI
JAU PLATINAMI

Gražūs Lietuviški Kalendoriai Su Visomis Šventėmis. Kiekvienas Mėnuo Turi Po Gražų Paveikslą. Senieji "Draugo" Skaitytojai Ir Naujai Užsirašusieji Gauna Kalendorius Dovanomis. Kaina Perkant — 25c. Į Lietuvą Su Persiuntimu — 30c.

Mažas Sumas Galima Siųsti Pašto Ženklais.

Agentai Atsišaukite.

"DRAUGAS"
2334 So. Oakley Ave., Chicago, Illinois

KĄ TIK IŠĖJO IŠ SPAUDOS
NAUJA KNYGA
KELIONĖ PO PIETŲ AMERIKĄ
Parašė
KUN. JURGIS PAŠKAUSKAS

Knyga parašyta lengva kalba ir labai aiškiai apipasakoja lietuvių gyvenimą Brazilijoj, Argentinoj ir Urugvajuj. Taip pat randasi daug žingeidžių žinių, mums niekad negirdėtų, to krašto žmonių gyvenimą, papročius ir daug kitokių įvairenybių. Kiekvienam lietuviui patartina šią knygą įsigyti ir atydžiai perskaityti.

Knygą susideda iš 96 puslapių gražiuose apdaruose. Parsiduoda už 25c. Imant daugiau, duodama didelė nuolaida.

Galima gauti: —
"DRAUGO" KNYGYNE
2334 So. Oakley Ave., Chicago, Ill.

LAIDOTUVIŲ DIREKTORIUS
John F. Eudeikis
SENIAUSIA IR DIDŽIAUSIA LAIDOJIMO ĮSTAIGA
AMBULANCE
DIENĄ IR NAKTĮ
Visi Telefonai YARDS 1741-1742
4605-07 So. Hermitage Ave.
4447 South Fairfield Avenue
Tel. LAFAYETTE 0727
DYKAI koplyčios visose Chicagos dalyse

Klausykite mūsų Lietuvių radio programų šeštadienio vakarais, 7:30 val. vakaro iš WHFC stoties (1420 K.) — Pranešėjas P. ŠALTIMIERAS

GARY, IND. LAIDOTUVIŲ DIREKTORIAI
KELNER—PRUZIN
Geriausias patarnavimas — Moteris patarnauja
Phone 9000 620 W. 15th Ave.

LEONARDAS EŽERSKIS
LAIDOTUVIŲ DIREKTORIUS
PATARNAVIMAS DIENĄ IR NAKTĮ
KOPLYČIA DYKAI
2025 W. 51st St. Tel. YARDS 1278
Res. 4543 So. Paulina Street

LAIDOTUVIŲ DIREKTORIAI
NARIAI CHICAGOS, CICEROS LIETUVIŲ LAIDOTUVIŲ DIREKTORIŲ ASOCIACIJOS

AMBULANCE PATARNAVIMAS DIENĄ IR NAKTĮ	
DYKAI KOPLYČIOS VISOSE MIESTO DALYSE	
I. J. Zolp	1646 West 46th Street Phone YARds 0781-0782
Albert V. Petkus ir Eudeikis	4704 S. Western Avenue Tel. VIRginia 0883
P. J. Ridikas	3354 So. Halsted St. Telefonas YARds 1419
Anthony B. Petkus	6834 So. Western Ave. GROvehill 0142 1410 S. 49th Court CICero 2109
Lachawicz ir Sunai	2314 West 23rd Place Phone CANal 2515 Skyrius 42-44 E. 108 St. Phone PULlman 1270
J. Liulevičius	4348 So. California Ave. Phone LAFayette 3572
S. P. Mažeika	3319 Lituanica Avenue Phone YARds 1138-1139
Antanas M. Phillips	3307 Lituanica Ave. Phone YADds 4908

CHICAGOS LIETUVIŲ ŽINIOS

Kalėdos Šv. Jurgio Bažnyčioje

Kalėdų šventė šiemet man buvo nepaprastai linksma ir kupina maloniausių įspūdžių. Šv. Jurgio parap. bažnyčioje pirmos (Bernelių) šv. Mišios buvo 5 valandą ryto, kurias laikė J. M. pral. M. L. Krušas, viet. kleb., prie paskendusio gyvose gėlėse, žvakių, lempučių ir elektros šviesose altoriaus. Paskendę šviesose bu vo ir visi kiti altoriai. Procesija iš bernaičių altoriaus tarnautojų užpildė presbiteriją. Pritaikintą pamokslą pasakė gerb. tėvas A. Andriušis, MIC.

Nepaprastai malonų įspūdį darė prie vargonų choras ir milžiniška orkestra per pirmas ir antras šv. Mišias ir per sumą, vadovaujant komp. A. Pociui.

1902 metais man atvažiavus Amerikon į Šv. Jurgio parapiją, tada buvusią vienintėlę lietuvių parapiją Chicagoje, buvusio a. a. kleb. kun. M. Kriaučiūno pastangomis Kalėdose buvo tokia pat prie vargonų ir choro orkestra. Ir todėl tais metais man pirmą syk gyvenime teko paskęsti taip maloniose Kalėdų šventės iškilmingose pamaldose. Tada man pirmą syk išgirdus didelius vargonus, orkestrą ir choro giedojimą, jaučiausi lyg dvasios pagavime?

Po daug metų svetimtaučių bažnyčiose to viso negirdėjęs, šiandien jaučiu tą patį.

Bažnyčia per visas devynias Mišias buvo kupina žmonių.

Šv. Komuniją dalino net trys kunigai. **J. Š.**

Žinutės Iš L. Vyčių Chicagos Apskričio Choro

1939 metus L. Vyčių Chicagos apskričio choras pradės 1939 metų įvairumais sausio 29 d., Lietuvių auditorijoj.

Choro mergaitės mokinasi tautiškų šokių.

Vyrai, labai sutartinai traukia kariškas dainas, net sienos dreba.

Juokdariai, šposininkai prisirinko įvairumų ir visus prijuokins iki ašarų.

Choristai platina tikietus. Jų galima gauti visose kolonijose. Šį vakarą paskutinė 1938 metais repeticija Aušros Vartų parap. salėj. Visi choristai kviečiami suvažiuoti.

M.B.

Iš Upytiečių Veiklos

Upytės Draugiškas klūbas laikė priešmetinį susirinkimą gruodžio 3 d. Narių atsilankė daug, taipgi naujų narių. Valdyba vienbalsiai užgirta ta pati ir 1939 m., nes jau visi nariai ja patenkinti. Valdyboj yra: pirm. — Juozapas Kiškūnas, vice pirm. — Adomas Bartus, ižd. — Leon Giniotis, rašt. — Elzbieta Tajdus.

Nutarė bendrai laukti naujų 1939 metų. Vad, visi, kurie nori dalyvauti, lai tuojau praneša komisijai. **E. T.**

Marquette Parko Žinutės

Vaikučių vakaras

Gruodžio 18 d. mūsų mokyklos vaikučiai išpildė gražią ir įvairią kalėdinę programą. Buvo lošimėlių, dainų, drilių ir vaikučių orkestros grojimų. Labiausiai publikai patiko mažyčių "Motutė Žąsis", "Kalėdų diedukai" ir "Jonuko dovana". Žmonių prisirinko daug ir visi gėrėjosi vaikučių gabumais ir seselių mokytojų sumanumais.

Kalėdų apeigos

Šįmet mūsų bažnyčioj iškilmingai švęsta Kristaus gimimo šventė. Bernelių mišios buvo 5:30 ryto. Pamokslą per bernelių Mišias ir sumą sakė svečias misijonierius kun. J. Kidykas. Pirmos Kalėdų mišios buvo su įstatymu Šv. Sakramento. Taipgi turime iš Lietuvos svečią prelatą J. Maciejauską, buvusį Švėkšnos kleboną ir dekaną.

Mūsų parapijonys savo duosnumu gražiai atsižymi, nes be jokių kitų parengimų apart piknikų, šįmet jau atmokėjo skolos virš $12,000. Reiškia, nemažai duoda aukų bažnyčioj. Kalėdose irgi visi duosniai pasirodė. Atrodo, kad metinėmis įeigomis ir vėl perviršinsim visas lietuviškas parapijas Chicagoje.

Linkėjimai

Parapijos kunigai ir komitetas sveikina visus parapijonus Šv. Kalėdų proga ir linki 1939 metais sveikatos, laimės ir geriausio pasisekimo darbuotėje. Taipgi sveikina 'Draugo' personalą, būtent redakciją ir administraciją. **Rap.**

W. Scherp, Jr., chicagietis, grasinęs pagrobti vieno Chicagos pirklio dukterį ir anūkę, jei jam paskirtoj vietoj nebus išmokėta $10,000. Vietoj pinigų, federaliai agentai nuvežė pundą popierų ir jį sučmė. (Acme photo)

Mirė Julijona Daujotienė

BRIDGEPORT. — Kalėdų antrą dieną, gruodžio 26 d. persiskyrė su šiuo pasauliu Julijona Daujotienė, 43 metų amžiaus, gyvenusi adresu 933 W. 33 Pl. Paliko liūdinčius vyrą ir du sūnu. Mirė po ilgos ir sunkios ligos. Pašarvota A. M. Phillips koplyčioj, 3307 Lituanica ave. Laidotuvės įvyks penktadienį, gruodžio 29 d. 8:30 val. ryto bus atlydėta į Šv. Jurgio bažnyčią, o iš ten į Šv. Kazimiero kapines.

MIRĖ ANT VIETOS

Biznierius Klemensas Trepečka, rusas, užlaikąs bučernę adresu 15 Pl. ir So. Washtenaw ave., praėjusį antradienį, gruodžio 27 d. uždaręs savo biznį 8 val. vak. važiavo troku namo į Cicero. Susimušė su strytkariu ir minėtas Kl. Trepečka buvo užgautas į smakrą. Kraujas prasimušė iš burnos ir nosies ir mirė ant vietos. Paliko moterį ir dvi dukteris. Buvo vienas iš pirmųjų kostumerių lietuvio duonkepio Albino Wozbuto, 3548 So. Emerald ave. **Rap.**

GRAŽI ŠEIMYNA

WEST SIDE. — Mykolas ir Marijona Trinko, 2114 W. 23 Pl., užaugino septynis sūnus ir dvi dukteris. Vienas sūnus Juozas yra išėjęs į kunigus ir įstojęs į Pranciškonų vienuolyną. Dabar vadinasi Father John. Kiti sūnai — Mykolas, Kirilas, Antanas, Jonas, Liudvikas ir Vincas, kurs dar tebeina į mokyklą. Kiti visi dirba su tėvu, kaipo "pleisterninikai". Jie visada pasižymi savo gerais darbais ir visoj apylinkėj gerai žinomi. Jų dukterys yra Kristina ir Mildred, kurios yra seserų Pranciškiečių vienuolyne, Lemont, Ill. Vienuoliškus vardus yra pasiskyrusios Vrizanta ir Martha. Jų skelbimai švenčių metu būna "Drauge" ir jie verti paramos. Reikale pašaukite Canal 1090.

SKAITYKITE VIEN KATALIKIŠKUS LAIKRAŠČIUS

Iš Politikos Lauko

13-tam Warde Organizuojasi Moterų Komitetas

Gruod. 29 d., 8 val. vakare, Marquette Parko moterys veikėjos renkasi 13-to Wardo Lietuvių Demokratų bute, adresu 6912 S. Western ave., kad suorganizavus moterų "Al. G. Kumskio į aldermonus komitetą".

Vėliau šis komitetas aplankys wardo komitemaną Michael J. Flynn, reikalaudamas kad Kumskis būtų indorsuotas reguliarės demokratų partijos į 13 wardo aldermonus.

Iš vyrų kalbės komiteto pirmin. A. Kartanas, 13 wardo Lietuvių Demokratų klūbo pirmin. Jonas Juozaitis, Southwest Civic Federation pirm. Al. Nelson ir teisėjas Jonas Zūris. **J.**

LOANS & INSURANCE
IN ALL ITS BRANCHES
Building Management
JOHN P. EWALD
REALTY COMPANY, Inc.
3236 S. Halsted St.
Phone CALUMET 4118

STOP Scratching
RELIEVE ITCHING SKIN *Quickly*
Even the most stubborn itching of eczema, blotches, pimples, athlete's foot, rashes and other externally caused skin eruptions, quickly yields to pure, cooling, antiseptic, liquid D.D.D. PRESCRIPTION. Clear, greaseless and stainless—dries fast. Its gentle oils soothe the irritation. Stops the most intense itching in a hurry. A 35c trial bottle, at all drug stores, proves it—or your money back. Ask for D.D.D. PRESCRIPTION.

UNIVERSAL RESTAURANT
Moderniškiausia ir Patogiausia Valgykla Bridgeporte
750 W. 31st Street
A. A. NORKUS, savininkas
Tel. Victory 9670

ITILITY LIQUOR DISTRIBUTORS
Incorporated
Tel. Prospect 0745-0746
Wholesale Only
5931-33 So. Ashland Ave
Pas mus galima gauti tikrai Lietuvišką Importą Valstybinę Degtinę.
Mes Ir Visi Mūsų Darbininkai Lietuviai, pp. F. ir M. Dzimidas Savininkai

Drobė Paklodėms ir Užvalkalams Naujos Mados Uždangalai (Bedspreads), Vilnoniai Šveteriai, Pančiakos. Pirštinės ir Kepurės.
Vilnoniai Apatiniai Marškiniai Vyrams ir Moterims
BRIDGEPORT KNITTING MILLS
504 West 33rd Street
Arti Normal Ave., Chicago, Ill
Telefonas VICtory 3486
F. Selemonavich, Sav.
Atdara Kasdien ir Vakarais ir Sekmadieniais

Asthma Cause
Fought in 3 Minutes
By dissolving and removing mucus or phlegm that causes strangling, choking, Asthma attacks, the doctor's prescription Mendaco removes the cause of your agony. It smokes, no dopes, no injections. Absolutely tasteless. Starts work in 3 minutes. Sleep soundly tonight. Soon feel well, years younger stronger, and eat anything. Guaranteed. Completely satisfactory or money back. If your druggist is out ask him to order Mendaco for you. Don't suffer another day. The guarantee protects you.

NEURITIS
RELIEVE PAIN IN FEW MINUTES
To relieve the torturing pain of Neuritis, Rheumatism, Neuralgia or Lumbago in a few minutes, get the Doctor's formula NURITO. Dependable—no opiates, no narcotics. Does the work quickly—must relieve worst pain, to your satisfaction in a few minutes or money back at Druggists. Don't suffer. Use NURITO on this guarantee today.

Nervous, Weak, Ankles Swollen?
Much nervousness is caused by an excess of acids and poisons due to functional Kidney and Bladder disorders which may also cause Getting Up Nights, Burning Passages, Swollen Joints, Backache, Circles Under Eyes, Excess Acidity, Leg Pains and Dizziness. Help your kidneys purify your blood with Cystex. Usually the very first dose starts helping your kidneys clean out excess acids and this soon may make you feel like new. Cystex must satisfy you completely or money back is guaranteed. Get Cystex (siss-tex) today. It costs only 3c a dose at druggists and the guarantee protects you.

Meilė visuomet darbuojas ir visuomet kantriai nukenčia.

Kainos Numažintos — ANGLYS
PIRKITE DABAR! — ŠAUKITE DIENĄ AR NAKTĮ
PRISTATYMAS MIESTE IR PRIEMIESČIUOSE.

EGG	$6.00
NUT	$6.00
BIG LUMP	$6.00
MINE RUN	$5.75
SCREENINGS	$5.00

Tel. ARDmore 6975

Klausykite
PALENDECH'S TRAVEL BUREAU
Folklore Radio Program
Every Sunday from 1—2 P. M.
Station WWAE — 1300 kilocycles

CLASSIFIED

RENDON TAVERNAS
Naujai įrengtas, baras ir visi įtaisymai. Gera proga sumaniam žmogui. Atsišaukite 1410 So. 49th Avenue. Cicero, Illinois.

PAIEŠKO VIETOS
Atsakantis vargonininkas paieško vietos. Malonėkite kreiptis į "Draugo" Redakciją laišku. Adresas 2334 So. Oakley Ave., Chicago, Ill. Box 154.

TIKRAS BARGENAS
Pardavimui moderniškas 6 kambarių mūrinis bungalow. Karšto vandenio šiluma, 2 karų garadžius, uždarytas porčius (su pleistro lubomis), Už gatvę ir alėją (alley) užmokėta. Kaina tiktai $5,900. $1,200. įmokėti, balansas bus mokama kaip renda. Savininkas randasi: 5311 South Sawyer Avenue, Chicago, Ill.

PARDAVIMUI TAVERNAS
Pilnai įrengtas tavernas parduodamas pigiai. Atsišaukite: 2308½ W. 63rd Street, Chicago, Illinois.

RENDON TAVERNAS
Rendon tavernas su barais. Atsišaukite 1835 West North Avenue, Chicago, Illinois.

UŽSISAKYKITE ANGLIS
Black Gold Lump or Egg $6.00. Mine run $5.75. 75% coarse Pocahontas Mine run $7.75. GRUNDY MINING COMPANY, 2464 So. Loomis Street, tel. CANal 7447.

REIKALINGOS MERGINOS
Single needle siūvėjos prie vatinių skalbiamų suknelių. Turi turėti patyrimą. Darbas per visą metą. Graži vieta. Atsišaukite tarp 8:00 ir 10:00 val. ryto. Smoler Brothers, 2300 Wabansia Avenue.

"Kas turi jėgų save nugalėti, tas tam gimęs, tas stovi virš visų tas nešiojasi charakteringą šventojo žymę".

Skaitykite Biznierių Bargenus

MINĖDAMI 25 METŲ BIZNIO SUKAKTUVES,

pranešam, kad užlaikom čeverykus vyrams, moterims ir vaikams visokių stailių. Ypač didelis pasirinkimas dabar Kalėdų metu.

Kviečiame naudotis mūsų ilgų metų patyrimu. Gausite patenkinantį patarnavimą ir tinkamą avalą, ypač jaunimui — vaikinams ir merginoms smagių čeverykų šokiams.

UNIVERSAL SHOE STORE
Antanas Zaleckis ir Joseph Martinauskis, savininkai
3337 South Halsted Street

Telephone Canal 5233
WEST SIDE EXPRESS
Moving, Pečiams Alyva, Anglys ir Malkos
2146 So. Hoyne Avenue Chicago, Ill.
S. T. FABIONAS, Savininkas

TRIJŲ METŲ BIZNIO ATIDARYMĄ MINĖDAMA
Kviečiu visus kaimynus, draugus ir pažystamus naudotis mano patarnavimu.
Midwest Service Statior
Patarnauja Lietuviai
Gasas, Aliejus, Lubrikacija, ir Mašinų Plovimas
Taipgi parduodam Pečiams Range Aliejų
Tire ir Battery Service
24 Valandų Patarnavimas

Vic Juknis, sav.
2335 South Western Avenue
TELEFONAS CANAL 3764

Budriko 24 M. Inventaro Išpardavimas

He'll thank you 365 days a year for this gift. The new Rand Close-Shaver, popular-priced companion to the famous Remington Close-Shaver, has all these features:

1. Negirdėtas, naujas dvejopai veikiantis Diamond rušies skustuvas. Skuta iki plaukų šaknių, ima ilgus ir trumpus plaukus, nereikia patyrimo vartoti.
2. Nerauna net ilgų plaukų, neigi erzina net švelniausią odą.
3. Visam amžiui, automatiškas motoras kuriam nereikia tepimo. Neturi besisukinančių dalių.
4. Netrukdo radio. Galima vartot, kuomet radio groja.

GRAŽUS KALENDORIUS DYKAI.

$9.50 with TRAVELING CASE

110-120 VOLTS AC

JOS. F. BUDRIK, Inc.,
3409–21 So. Halsted St. Tel. – Yards 3088

(Duodame 10 dienų išbandymui. Jei skustuvas nepatinka, gražiname jūsų pinigus).

Zymus programas leidžiamas iš stoties WCFL, 970 kil., Nedėlioj nuo 5:30 iki 6:30 valandą vakare, Chicagos laiku.