DRAUGAS
THE LITHUANIAN DAILY FRIEND
PUBLISHED BY MARIAN GUILD, INC.,
2334 So. Oakley Ave., Chicago, Illinois
Telephone CANal 7790
The most influential Lithuanian Daily in America.

# DRAUGAS

THE LITHUANIAN DAILY FRIEND

DRAUGAS
LEIDŽIA MARIJONŲ BENDROVĖ, Ink.
2334 So. Oakley Ave., Chicago, Illinois
Administratoriaus telefonas CANal 7778
Vienintėlis tautinės ir tikybinės minties lietuvių dienraštis Amerikoje.

No. 1 | 3c a Copy | Chicago, Illinois, Antradienis, Sausio-January 2 d., 1940 m. | Kaina 3c | Vol. XXIIII

## TRUMPAI

Rašo I. Sakalas

Praleidus didžiausias šventes, pradėjus naujuosius metus, grįžus, taip sakant, į normalų gyvenimą, vėl tenka kreipti dėmesio į jau nesykį rašytą ir kartotą — savąją spaudą ir jos platinimą. Dabar eina "Draugo" vajus ir dėl to visiems, neskiriant luomo ir profesijos, reikia stoti į talką kontestininkams, pasiryžusiems įnešti katalikišką laikraštį į kiekvieno kataliko namą.

---

Visi žinome, kaip brangi žmogui yra sveikata. Bet kokiai ligai pasireiškus, tuojau šaukiama gydytojas, nes aiškiai žinoma, kad pervėlu bus pagalba tuomet, kaip liga apims jau visą kūną. Blogoji spauda gimdo dvasios ligas, kurios labiau kenkia ir pačiam ligoniui ir visuomenei. Dėl to lengviau yra neduoti žmogaus dvasiai susirgti, negu susirgusią gydyti.

---

Spauda daro daugiau įtakos, negu iškalbingiausias kalbėtojas pamokslininkas. Kalboje žiūrima kalbėtojo, kas jis toks, kokį gyvenimą veda. Su kalbėtoju galima net pasiginčyti. Kalbėtojo žodžius tik pats girdėsi, bet nepajėgsi kitam jo kalbą perduoti. Kitaip yra su laikraščiu. Jo rašytojo nepažįsti. Su laikraščiu nesiginčysi. Sakyk ką nori — laikraščio neįtikinsi, kas jame atspausta. Kaip kirviu nukirsta. Pagaliau, jei blogo laikraščio nesunaikinsi, jis pateks dar į kitas rankas su tais pačiais dvasios ligų mikrobais.

---

Vienintelis antitoksinas prieš dvasios ligas, kuriomis žmogus užsikrečia skaitydamas blogąją spaudą, yra katalikiškoji spauda. Ji kiekvienam katalikui, kaip gera motina savo kūdikiui: ne tik neduos į rankas tokio daikto, kuriuo kūdikis galėtų susižeisti; neduos nesveiko valgio, nuo kurio jisai galėtų susirgti; bet ir įspės prieš visus pavojus. Taip ir katalikiškoji spauda. Ne tik neduoda to, kas galėtų pakenkti žmogaus dvasiai, bet aiškiai nurodo, kurie laikraščiai yra priešingi tikėjimui ir dorai ir liepia jų saugotis.

---

Didelė klaida būtų užsimerkti prieš vieną faktą: savos spaudos platinime katalikai, bendrai, stovi ant neaukšto laipsnio. Mes, lietuviai, neišsiuntis. Imkim Amerikos angliškai kalbančius katalikus. Kokie jie skaitlingi, o tik vieną teturi dienraštį ir tas menkas. O juk katalikų Amerikoj yra ir turtingų, net milijonierių. Vienok nei vienas jų nepajunta pareigos — paremti savąją spaudą. Tuo tarpu, pavyzdžiui, "Christian Science" gausinga sekta išleidžia dienraštį, kuris daro imponuojančio įspūdžio ir yra paplitęs po visą kraštą. Dienraštis visais atžvilgiais daro įspūdžio, kad užpakaly jo stovi milijonai dolerių.

Šitie faktai turi versti visus mus daugiau galvoti.

# Sunaikinta dar kita sovietų divizija

## NUGALĖTOJAMS TEKO DIDELI KARO GROBIAI

HELSINKIS, saus. 1. — Suomių vyriausioji karo vadovybė paskelbė, kad rytiniam fronte po dviejų parų vykusiųjų atkaklių kautynių raudonųjų 163-oji divizija įveikta, išblaškyta ir jos daugumas sunaikinta. Miške išblaškytos divizijos liekanos su pasiauba bėga pasienio link Juntusranta kryptimi. Kautynės vyko Kianta ežero apylinkėse. Suomių kariuomenės viena dalis raudonuosius vejasi, kita dalis — mūšių lauke rankioja priešo pamestus ginklus ir karinę medžiagą.

Iki šiol rasta 27 patrankos įvairaus kalibro, 11 tankų, 2 šarvuoti automobiliai, 4 priešlektuviniai kulkosvaidžiai, 150 motorinių sunkvežimų, nuo 400 iki 500 įvairių rūšių vežimų, priklaususių transporto koliumnai, 120 išlikusių gyvų arklių, 12 lauko virtuvių ir daugybė kitų rūšių ginklų, taip pat amunicijos. Anot suomių, nukauta keletas tūkstančių raudonųjų.

(Raudonųjų viena divizija yra apie 15,000 vyrų. Iš Maskvos trumpai pranešama, kad Suomijos rytiniam fronte "nieko nauja").

Be kitko suomių vadovybė praneša, kad Karelijos tarpjūry (Leningrado šone) vakar visą dieną vyko vien smarkūs artilerija apsišaudymai. Vakar ir užvakar raudonieji lakūnai puolė Suomijos miestus ir sodybas. Kulkosvaidžiais apšaudė Raudonojo Kryžiaus traukinį. Helsinkio ir kitų miestų gyventojai slėptuvėse praleido senųjų metų paskutines valandas.

Salla fronte suomiai sunaikino du raudonųjų tankus.

Suomė motina neša savo kūdikį, raudonųjų lakūnų orine bomba sužeistą, Rovaniemi, Suomijoje. (Acme telephoto).

## Prezidentas reikalaus daugiau mokesčių

WASHINGTON, gr. 30. — Prezidentas Rooseveltas vakar spaudos konferencijoje pranešė, kad susirinkusio kongreso jis reikalaus sukelti naujas taksas. Sako, jis tai iškels trečiadienį savo pranešime kongresui. Nurodys taksų sukėlimui keletą planų ir leis jam pačiam pasirinkti, kuris bus tinkamiausias. Kad naujos taksos reikalingos, apie tai negali būti klausimo, kadangi vyriausybė turi gauti didesnes pajamas.

Biudžetą kiek vėliau pateiksiąs kongresui, sakė prezidentas. Biudžeto skaitmenys bus įdomios. Vadinasi, kokių nors lengvatų negalima tikėtis ir laukti. Kongresas prezidento siūlymų nepaneigs.

## NEJAUKU JAM BUVO KLAUSYTI TEISYBĖS

MADISON, Wisconsin. — Čia įvyko American Student Union penktoji metinė konferencija, į kurią pakviesta kalbėti įvairių organizacijų atstovai. Pakviestas ir Amerikos komunistų partijos vadas Earl Browderis, kurs kalbėjo apie sov. Rusijos gerąsias puses, visiškai neminėdamas blogųjų ir smerktinų.

Browderiui nejauku buvo klausyti kalbant League for Industrial Democracy atstovui Joel Seidman iš New Yorko, kuris smerkė sovietų Rusiją dėl jos susimetimo prieš Suomiją. Seidman sakė, kad prieš Suomiją užpuolimas yra vienas šiurpiausių raudonosios Rusijos žygių.

Susirinkime daug juoko sukėlė gen. V. A. Yakontovo, buvusio caro laikų karininko, kalba. Jis tvirtino, kad bolševikai įsiveržė į buvusios Lenkijos teritorijas, nes tų teritorijų gyventojai šaukėsi Maskvos juos "vaduoti".

### SUDEGĖ VATIKANUI PRIKLAUSĄ RŪMAI

ROMA, gr. 31. — Miesto centre sudegė senovės istoriniai Vatikanui priklausą Cancelleria rūmai. Meno žvilgiu rūmai buvo nejkainojami. Statyti 15-jam šimtmetyje.

### SUSIDAUŽĖ TRAUKINIAI

ARCOLA, Ill. saus. 1. — Su sustojusiu čia prie stoties keleiviniu traukiniu susidaužė kitas greitai važiavęs keleivinis traukinys. Vienas asmuo žuvo ir daugiau kaip 50 sužeista.

---

LONDONAS, gr. 30. — Reuterio žinių agentūra iš Stokholmo praneša, kad Kanados suomių savanorių grupė pasiekusi Helsinkį ir tenai iškilmingai pasitikta.

LONDONAS, gr. 30. — Is panijos pakraščiuose vokiečiai patys paskandino savo prekybinį 2,680 tonų laivą, kad jis netektų britams.

## SOVIETŲ ŠIAURINĖ ARMIJA ŽLUGUSI

HELSINKIS, gr. 30. — Leningrado—Murmansko geležinkeliu judėjimas kelinta diena suparaližiuotas.

Suomių lakūnai pakartotinai bombarduoja bėgius ir sovietų traukinius su kariuomene ir karo reikmenimis.

Čia pareiškiama, kad sovietų armija šiauriuose (Arktiko srityje) yra žlugusi, nes ji atkirsta nuo Murmansko ir nuo Leningrado. Iš ten ji jau negali gauti daugiau amunicijos, ginklų ir, kas svarbiausia, maisto. Su Archangelsku susisiekimas neįmanomas dėl užšalusios Baltosios jūros ir ledų.

Išilgai Leningrado—Murmansko geležinkelio yra eilės koncentracijos stovyklų su dešimtimis tūkstančių politinių kalinių. Pirmiau tie kaliniai dirbo miškuose, o dabar taiso suomių ardomą geležinkelį.

Kiantajarvi bare suomiai sunaikino raudonųjų transporto koliumną. Suomiams teko dvi patrankos, trys tankai ir vienas šarvuotas motorinis vežimas.

### PRIEŠ NEVEIKLUOSIUS MINISTRUS

LONDONAS, gr. 30. — Dienraštis Evening Standard reikalauja iš ministrų kabineto pašalinti penkis senus ir neveikliuosius ministrus. Sako, jų vietą turi užimti jaunesni ir energingesni.

### EDISON PASKIRTAS LAIVYNO SEKRETORIUM

WASHINGTON, gr. 31. — Iš Baltųjų Rūmų pranešta, kad prez. Rooseveltas karo laivyno sekretorium paskyrė Charles Edisoną, kurs iki šiol tik pareigas ėjo.

## ORAS

CHICAGO SRITIS. — Numatoma giedra ir šalta. Saulė teka 7:17, leidžiasi 4:31.

## HITLERIS VILIASI NUGALĖTI BRITANIJĄ

BERLYNAS, gr. 31. — Naujų Metų proga diktatorius Hitleris išleido vokiečių tautai ir kariuomenei atsišaukimą. Šaukiasi Visagalio ir 1940 metais globoti Vokietiją ir padėti jai nugalėti savo priešus, susimetusius ją sunaikinti.

Hitleris ragina Vokietijos gyventojus toliau, kaip iki šiol, laikytis vienybės ir suburtomis pajėgomis atkakliai kovoti su priešais. Jis mano, kad 1940 metai šiam karui bus sprendžiamieji ir viliasi, kad Vokietija bus laimėtoja.

Už karą jis kaltina Britaniją ir tikisi ją suklupdyti ir nugalėti, nes, anot jo, britų vadinamiems — valstybės vyrams trūksta nusimanymo.

Hitleris įvertina nacių draugingumą su Maskva ir bolševikais ir tikisi, kad šis draugingumas bus patvarus ir abiems šalims reikšmingas.

### BRITŲ ATSTOVAS APLEIDŽIA MASKVĄ

MASKVA, gr. 30. — Britų ambasadorius W. Seeds apleidžia Maskvą. Sakoma, jis vykstąs į Angliją atostogoms.

## SKOLINS SUOMIJAI SUMOKĖTĄ SKOLĄ

WASHINGTON, gr. 30. — Kongreso atstovas Smith, dem. iš Wash., pranešė, kad kongresui jis įteiks pasiūlymą pagelbėti Suomijai — neribotam laikui paskolinti jai iki šioliai išmokėtą skolų sumą.

Po pasaulinio karo Suomija buvo skolinga Amerikai 8,281.926 dol. ir išmokėjo 5,-256,598 dol.

Spėjama, kad kongresas mielu noru tai padarys, kadangi šioj šaly Suomijos vardas yra nepaprastai populiarus.

Norisi tikėti, kad kongresas dar daugiau Suomijai paskolins.

---

LONDONAS, gr. 31. — Britų vyriausybė planuoja karo tarnybon pašaukti dar daugiau vyrų, kad sudaryti iki pustrečio milijono kariuomenę.

## Tūkstančiai meksikiečių smerkia Meksikos kongresą

MEXICO CITY, gr. 31. — Keliolika tūkstančių meksikiečių čia susibūrusiųjų į masinį susirinkimą sukėlė galingą protestą prieš kongresą, kuris pravedė konstitucinį priedą susocialistinti mokyklas ir neleisti jose turėti religinių pamokų.

Protesto demonstracijos tęsėsi ilgiau trijų valandų. Kalbėtojai aštriais žodžiais smerkė kongreso žygį.

### KOMPANIJOS UNIJOS YRA TEISĖTOS

PHILADELPHIA, Pa., gr. 30. — Trečiasis U. S. apygardinis apeliacijų teismas nusprendė, kad vadinamos kompanijų darbininkų unijos yra lygiai teisėtos taip, kaip ir kitos profesionalinės darbininkų organizacijos, jei į jas nesikiša kompanijų viršininkai (darbdaviai).

Kaip žinoma, nacionalis darbo santykių boardas visą laiką atkakliai kovojo prieš kompanijų unija tikslu jas išgriauti.

## RAUDONIEJI KELIA MAIŠTUS, ŽUDOSI

ROVANIEMI, Suomijos Laplandija, gr. 30. — Rytų link nuo čia Salla fronte viena raudonųjų koliumna pasienyje sukėlė maištus, atsisakiusi žygiuoti Salla link, kur pereitą savaitę suomiai sunaikino apie 2,000 raudonųjų.

Maištininkai pradėjo žudyti politinius komisarus ir karininkus. Neužilgo atskrido raudonieji lakūnai ir pradėjo bombarduoti ir kulkosvaidžiais šaudyti maištininkus.

Kol kas neturima žinių, kaip tas maištas užsibaigė. Bet, regis, visi maištininkai išblaškyti ir iššudyti.

### PRIPAŽĮSTA MARSE ESAMUS PERKASUS

DELAWARE, O., gr. 30. — Lowell observatorijos, Flagstaff, Ariz., astronomas dr. E. C. Slipher čia astronomų suvažiavime Marso planetos nuotraukomis įrodo, kad tos planetos paviršis tikrai išraižytas perkasais (kanalais). Tik nežinia, ar jie yra dirbtiniai, ar gal gamtos padariniai. Gana to, jie geometriniai išvesti. Atrodo, tas yra inžinierių darbas.

---

BASELIS, Šveicarija, gr. 30. — Viešosios rimties išlaikymui kariniai autoritetai čia uždarė nacių ir komunistų leidžiamus laikraščius.

## A. D. federacijos prezidentas Green puola darbo sekretorę

WASHINGTON, gr. 31. — Amerikos Darbo federacijos prezidentas W. Green puola darbo departamento sekretorę Perkins dėl jos metinio raporto kongresui. Prez. Green įsižeidžia, kad sekretorė minėtą darbininkų organizaciją stato lygiomis su CIO ir nenori aiškiai pripažinti, kad Am. Darbo federacija turinti keturis milijonus narių ir CIO narių skaičių sugretina su federacija.

Prez. Green pageidautų, kad kongresinis komitetas pakviestų sekretorę "pasiaiškinti" ir iš jos "išsunkti" slepiamą teisybę apie darbo organizacijas.

# "DRAUGAS"

THE LITHUANIAN DAILY FRIEND
2334 SOUTH OAKLEY AVE., CHICAGO, ILLINOIS

Published Daily, Except Sundays
Subscriptions: One Year — $6.00; Six Months — $3.50; Three Months — $2.00; One Month — 75c
Europe — One Year — $7.00; Six Months — $4.00.
Single Copy — 3 cents.
Advertising in "Draugas" brings best results

# "DRAUGAS"

Išeina kasdien, išskyrus sekmadienius.
Prenumeratos Kaina: Jung. Amerikos Valstybėse: Metams — $6.00; Pusei Metui — $3.50; Trims Mėnesiams — $2.00; Vienam Mėnesiui — 75c. Kitose valstybėse prenumerata: Metams — $7.00; Pusei Metui — $4.00. Pavienis numeris — 3c.

Bendradarbiams ir korespondentams raštų negražina, jei neprašoma tai padaryti ir neprisiunčiama tam tikslui pašto ženklų. Redakcija pasilaiko sau teisę taisyti ir trumpinti visus prisiųstus raštus ir ypač korespondencijas sulig savo nuožiūros. Korespondentų prašo rašyti trumpai ir aiškiai (jei galima rašomąja mašinėle) palikeant didelius tarpus pataisymams, vengiant polemikos ir asmeniškumų. Pasenusios korespondencijos laikraštin nededamos.

Skelbimų kainos prisiunčiamos pareikalavus.
Entered as Second-Class Matter March 31, 1916, at Chicago, Illinois, Under the Act of March 3, 1879.


## Mūsų Pareigos

Pradedame 1940 metus. Pradedame su tais viltimi, kad jie bus geresni, laimingesni, ramesni ir vaisingesni gerais darbais, negu praėjusieji metai.

Neabejojame, kad daugumas iš mūsų Naujųjų Metų dieną padarėme pasižadėjimų būti ir geresniais katalikais, ir geresniais lietuviais, ir būti darbštesniais.

Gerai yra pasižadėti, bet dar geriau ir svarbiau išteseti, savo pažadus įgyvendinti.

Ir tai, berods, nebus sunku, jei prieš savo akis visada turėsime tuos gyvenimo tikslus, kuriems mes, lietuviai katalikai, esame pašaukti.

Jei norime būti katalikais pilną ta žodžio prasme, mes pirmoje vietoje turime gyventi taip, kaip Katalikų Bažnyčia nurodo. Taip gyvendami šviesime gerų pavyzdžiu ir kitus patrauksime prie katalikybės. Šiandien Bažnyčia šaukia visus tikinčiuosius dirbti, apaštalauti. Katalikiškos Akcijos (apaštalavimo) darbą daug palengvins mūsų pačių tauras, krikščioniško gyvenimo pavyzdys.

Kad būti geru kataliku, šiandien nebeužtenka būti dievotu, bet reikia dirbti ir net kovoti.

Dirbti ir kovoti vienam jokių būdu nėra įmanoma. Vargu gali katalikas atlikti savo pareigas visoje pilnumoje, jei šiais laikais jis nepriklauso bent prie vienos katalikiškais reikalais besirūpinančios organizacijos, jei neskaito bent vieno katalikiško laikraščio, jei nesistengia ir kitus traukti prie katalikiškų draugijų ir jei neragina skaityti ir remti katalikišką spaudą.

Geram, veikliam,gyvam katalikui reikia: a) būti parapijos nariu; b) prikiausyti prie katalikiškų organizacijų; c) skaityti katalikiškus laikraščius; d) visur, kur tik yra reikalas, ginti katalikybę; e) remti katalikiškas įstaigas; f) šviesti dievotumo, darbštumo ir duosnumo pavyzdžiu kitiems.

Ne paskutinėje, bet pirmoje mūsų darbų eilėje turi būti pastatyta ir šis reikalas: rūpintis savo artimu, šelpti tuos, kurie pašalpos yra reikalingi. Taip pat begalo yra svarbu dėtis prie organizuotojo darbininkų sąjudžio, kovoti dėl pagerinimo darbo žmonių būvio ir plačiu užsimojimu dirbti už ekonominę ir socialinę lygybę, laikantis popiežių Leono XIII enciklikos "Rerum Novarum" ir Pijaus XI — "Quadragesimo Anno" dėsnių.

Ir priminti nereikia — geras katalikas yra geras ir lietuvis. Taurus, krikščioniškas gyvenimas, tikrasis artimo meilės supratimas ir jos praktikavimas jį įpareigoja pirmoje vietoje rūpintis savo artimiausiais. Jam artimiausi yra jo tautiečiai — lietuviai, jo tauta, jo senoji tėvynė — Lietuva. Katalikas yra geras lietuvis, nes mylėti savo tautą jam įsako pats Kristus.

Dėl to — geras lietuvis katalikas ir darbu ir aukomis remia visa, kas palaiko lietuvybę. Jis yra veiklus lietuvių organizacijų narys, jis seka tautos gyvenimą spaudoje, jis leidžia savo vaikus į lietuviškas mokyklas, jis aukoja svarbiems Lietuvos reikalams, jis remia kultūrinius ir ekonominius savo tautiečių reikalus. Šiuo tarpu visi geri lietuviai gausiai aukoja atgautojo Vilniaus krašto šelpimo ir atstatymo reikalams.

Lietuvis katalikas yra geras ir šio krašto pilietis. Jis rūpinasi krašto gerovės palaikymu, reikalė yra pasiruošęs jį ginti, sąžiningai eina visas pilietines pareigas, griežtai stovi už palaikymą demokratijos, aktyviai dalyvauja politikoje.

1940 metais yra svarbūs prezidento ir kiti rinkimai. Tad, būsime pasirengę juose dalyvauti rimtai ir organizuotai.

Taigi, jei šias pagrindines lietuvio kataliko pareigas eisime sulyg savo nusimanymo ir sugebėjimo kuo geriausia, šie metai mums bus ir laimingi ir darbais vaisingi.

## Pro Domo Sua

Šiais metais, kaip buvome žadėję, "Draugą" leisime aštuonių puslapių kasdien.

Tai redakcijai uždeda daug daugiau darbo. Bet tas darbas, kad ir sunkesnis, redakcijai bus malonus, nes ji žinos, kad skaitytojai gaus didesnį, įvairesnį ir žymiai pagyvintą dienraštį.

Padidintas dienraštis uždeda daugiau darbo ir mūsų bendradarbiams bei korespondentams. Raprasysime jų daugiau ir dažniau rašyti. Ieškosime daugiau rašytojų ir korespondentų įvairiose lietuvių kolonijose, nes norėsime plačiau aptirti visų Amerikos lietuvių gyvenimą ir veikimą.

Pasunkėja ir administracijos našta. Ji turi samdyti daugiau apmokamų darbininkų, turi pirkti naują raidžių renkamąją mašiną, kuri kainuos $8,000.00, turi taisyti ir kitas mašinas. Dėl to, administracija tikisi, kad jai ateis į talką skaitytojai: patys laiku užsimokės už "Draugą" ir stengsis naujų skaitytojų gauti. Ji tikisi, kad ir mūsų organizacijos bei draugijos, kurių reikalus "Draugas" taip dažnai ir plačiai garsina, medžiaginiai dienraštį parems. Visuomenė bus prašoma dar gausingiau lankyti "Draugo" pramogas, o biznieriai garsins savo biznius, nes tai jiems pilniausią apsimoka.

Žodžiu, padidintas dienraštis prašo visų talkos. Kuo daugiau talkininkų, bendradarbių ir rėmėjų susilauksime, tuo geresnį dienraštį išleisime. O tai, berods, yra mūsų visų, visos visuomenės reikalas ir pats didžiausias ir svarbiausias reikalas. Be dienraščio mūsų visuomeninio veikimo ratai sustotų suktis.

---

**Suomiai pasisako galėsią ir toliau sekmingai atremti užpuoliką, jei jiems nepritruks karinės medžiagos. Jos, berods, neturėtų pritrūkti, nes, kaip spėjama, ir Anglija su Prancūzija netrukus įstos į neoficialų karą su Sovietų Rusija.**

* * *

**Visas kultūringasis pasaulis reiškia Turkijai užuojautą dėl įvykusio žemės drebėjimo, kuriame žuvo daug žmonių ir padaryta milžiniški nuostoliai.**

* * *

**Šv. Tėvo padarytai vizitai Italijos karaliui priduodama labai daug reikšmės. Tuo sustiprinta ryšiai tarp Vatikano ir Kvirinalo ir, be to, Italija paakstinta griežčiau stovėti už taiką, kuriai Pijus XII tiek daug dirba.**

## APŽVALGA

### Didieji Rūpesčiai

"L. Ž." rašo, kad Lietuva jau turi labai daug rūpesčių, kurie reikalauja pasiaukojimo, reikalauja ir pinigų, ir darbo, ir kitų rūpesčių. Čia ir pabėgėliai ir internuotieji, čia ir savo vidaus rūpesčiai, kurių kaskart vis daugiau atsiranda, o ir tie patys kaskart vis didėja, vis darosi rimtesni, sudėtingesni, vis sunkesni. O to atsisakyti negalima, nes negalima nei išvengti.

"Šiandien mes visuomenei turime priminti du dalykus: visos Lietuvos žiemos pagalbos reikalą, ir specialiai Vilniaus šelpimo reikalus, kuriems visuomenė jau pašaukta aukotis.

"Tie abu reikalai yra labai svarbūs ir dideli. Karas atneša nelaimių ir vargo visuomet. Nors Lietuva ir nekariauja, bet ją apsupa karo sąlygos, jai netiesiogiai ir drauge tiesiogiai reikia ir jausti ir išgyventi karo sąlygas. Vilniaus kraštas, kuris dabar atiteko Lietuvai, yra išgyvenęs karą, jis yra to karo nelaimių dalies paveldėtojas, o drauge su juo ir visa Lietuva".

# Musų Darbai Įžengiant Į 1940 Metus

### Naujų Metų Sveikinimas

A.L.R.K. Federacijos Centro Valdyba nuoširdžiai sveikina visus lietuvių katalikų veikėjus ir visus tautiečius, palinkėdamas laimingų Naujų Metų! Teduoda Aukščiausias sveikatos ir ištvermės sekmingai vesti katalikišką ir tautišką akciją, stiprinti mūsų draugijas, organizacijas, parapijas ir visas lietuvių religines tautines ir kultūrines įstaigas!

### Vilniaus vajus pratęsiamas

Buvo manoma varyti Vilniaus vajų tik iki Kalėdų. Bet šiuomi pranešama kad vajus pratęsiamas iki vasario 16 dienos. Berods, nereikia aiškinti kodėl.

Toli gražu dar ne visi mūsų tautiečiai atidavė savo dalį šiam Šventam tautos reikalui ir, be to, atgautojo krašto gyventojų šelpimo reikalas tebėra labai didelis.

Praėjusią savaitę aukų įplaukė per Federaciją Vilniaus šelpimui iš šių kolonijų:

**Gerb. kun. Pr. Virmauskas**, prisiųsdamas **So. Bostono** lietuvių katalikų ir kitą šiambią auką, rašo:

"Federacijos 3-čiam skyskyriui prašant, siunčiu į centrą **$75.00** čekį Vilniaus reikalams. Tuos pinigus Federacijos skyrius sukėlė gruodžio 17 d. surengtose prakalbose".

**Gerb. kun. Ig. Zimblys iš Philadelphia, Pa.**, prisiuntė šv. Jurgio parapijos parapijonų sudėtas aukas — $26.48.

**Jonas B. Sečkus iš Philadelphia, Pa.**, savo laiške sako: "Siunčiu $2.00 perlaidą Vilniaus pavargeliams. Nors ir maža aukelė, bet tikiuos, bus nuoširdžiai priimta".

**Jonas Gedvilas iš Westville, Ill.**, prisiuntė savo dolerinę ir **K. M.** $3.00. Laiške nusiskundžiama, kad tame "lietuviškame mieste" mažai beliko tautiško veikimo.

**Danielius ir Anielė Šleniai iš Chicagos** suteikė suvargusiems vilniečiams $5.00.

**V. Kalinskai iš Kington, Pa.** prisiuntė $1.00.

### Rengkimės prie Vasario 16 d. minėjimo

Mūsų spaudoje jau buvo iškeltas klausimas, kad šiemet basario 16 d., Lietuvos nepriklausomybės šventę, reikia minėti ypatingu iškilmingumu, į tą minėjimą reikalingą įtraukti kiek galima daugiau jaunimo ir anglų spaudoj plačiai išgarsinti. To kio išgarsinimo reikalas dabar yra ypatingai didelis. Gausingais susirinkimais, platesnio užsimojimo veikimu, plačiu savo darbų išgarsinimu parodysime Amerikos visuomenei, kad lietuvių tauta yra gyva; kad Lietuva ir bus nepriklausoma valstybė; kad ji, jei tik reikalas iškiltų, už savo teisės ir laisvę kovotų suomių tautos ryžtingumu.

Tad, prie vasario 16 d. minėjimo gerai ir rūpestingai pasiruoškime.

### Spaudos vajus

Kaip kasmet, taip ir šiemet Gavėnios metu turėsime padirbėti spaudos praplatinimui ir mūsų veikimo centro — Federacijos bei visų kitų mūsų organizacijų sustiprinimui. Atsižvelgdami į šio darbo svarbą ir jo didį, ir prie jo išanksto ir planingai reikia prisirengti.

Bent didieji lietuvių centrai tenepamiršta ir šiemet sušaukti rajonines katalikų **draugijų konferencijas** ir apsvarstyti bėgamuosius tautos ir Amerikos lietuvių katalikų visuomenės reikalus.

### LRKSA Vajus

Šių, t. y., 1940, metų sausio mėnesyje visu smarkumu bus varomas mūsų didžiosios fraternalinės organizacijos — Lietuvių R. K. Susivienijimo Amerikoj naujų narių pirašinėjimo vajus. Nauji nariai yra priimami be įstojimo mokesčių. Lietuviai katalikai į šią organizaciją turėtų atkreipti rimto dėmesio. Ji to tikrai yra verta. Ji stipri savo finansais, garbinga praeities darbais, gausinga nariais, gerai yra sutvarkyta, valstybių apdraudos departamentų pripažinta ir kontroliuojama. Susivienijimas priima vaikus, jaunimą ir suaugusius žmones iki 55 metų amžiaus. Ji priima vyrus ir moteris.

Federacijos skyriai ir apskričiai yra prašomi, kiek jiems laikas ir aplinkybės leidžia, Lietuvių Katalikų Susivienijimo kuopoms pagelbėti sekmingai pravesti šį vajų.

**Leonardas Šimutis,**
ALRKF sekr.
2334 S. Oakley ave.,
Chicago, Ill.

---

Ir tas laimingas, kurs už viltas kovoje kris, jei savo kūnu tapo tiltas kitiems at siekti garbės pilis.

**A. Mickevičius**

## KRAUJU SUCEMENTUOTAS PRUNTAS

STALINAS: Dorogoj tovarišč (brangus drauge), man jau 60 metai amžiaus.

HITLERIS: Sveikinu.

STALINAS. Spasibo (ačiū). Vokietijos ir Sov. Sąjungos žmonių draugingumas, krauju sucementuotas, turi reikalingiausius pagrindus prasitęsti ir net virsti pastoviu. Ar pas tave dar yra kraujinio cemento?

HITLERIS: Juk jauti.

STALINAS: Jaučiu. Ačiū. Man taip gera.

## TAUTIEČIAI, VEIKIM KOL DAR NE VĖLU!

Šiandien Vilnius jau mūsų. Lietuvoje, pačiame Vilniuj tą istorišką įvykį, sako, minėję labai iškilmingai, (neiškilmingiau, manau, negu vertėtų). Amerikoje gi... Amerikoje tas ilgai lauktas, trokšte trokštas, svajote svajotas neapsakomos vertės įvykis tinkamo sau ūpo nesukėlė. Vienur, kitur šis tas padaryta,

(Tęsinys 6 pusl.)


## HEALTHY, WEALTHY AND WISE!

# SENIEJI IR NAUJIEJI METAI

Kilnus, lyg angelas; lyg rūkas, jo apsiaustas,
Kaip gedulas, tamsus, skaudaus likimo austas,
Plačiai banguodamas, nuo jojo žemėn krinta,
Kur ilsisi tyloj, svajonių nuraminta.

Apsjausto kampelių jis veidą prisidengęs;
Palinkęs jam stuomuo; galva liūdnai nusvirus;
Tuoj mes žemužę jis, į mėlynuosius tyrus
Tuoj skris, nuskęs tenai, kur amžinos padangės...

Kas jis, tas angelas? Jisai — Senieji Metai;
Jisai tuoj skris tenai, kur praeities verpetai
Beskaičiai iriasi ir nyksta amžinybėj
Tamsioj ir slėpiningoj, viliojančioj, beribėj...

Kelionėn lydi jį Ateinančiųjų Metų
Skaistveidis angelas, kursai nuo Grįžo Ratų,
Lyg žaibo mirgesys, galingas, žemėn krito —
Ir dyvina grazna nakties gelmė nušvito.

Baltaisiais rūbais jis, kaip sniegas saulėj, žėri;
Jo veidas primena aušros malonų gėrį,
Kai gesta įstabiai gegužės mėnesiena,
Kai mėlynas dangus giedriausią žada dieną.

Viršum kilnios kaktos skaisti žvaigždė jam žiba
Ir skleidžia spindulius po visą plačią žemę.
Tatai žmonių viltis... Ką ji žmonijai lemia?..
Ji siekia spinduliais toliosios laimės ribą...

Senajam angelui rūsčiai Jaunasis sako:
"Greičiau į praeitį! šalin nuo mano tako!
Gana jau tą žmoniją vargingą kankinai!
Gana, tau viešpataujant, prisiverkė jinai!

Gana to purvino nelaimių, skurdo tvano!
Gana neapkantos ir nuodėmės puvėsių,
Kuriuos, tau matant tai, varguoliai čia gyvenō!..
Aš jiems neleisiu skurst! aš jiems pakilt padėsiu!..

Greičiau į praeitį! šalin nuo mano tako!"
Atgręžęs veidą, jam liūdnai Senasis sako:
"Einu, einu... sudiev! linkiu šviesios kloties!..
Gyvenk ir veik! Atmink tačiau:
Koks tu esi, toks aš buvau;
Koks aš esu,
Toks būsi tu!"

M. V.

## "DRAUGO" 1940 GARBĖS RĖMĖJAS

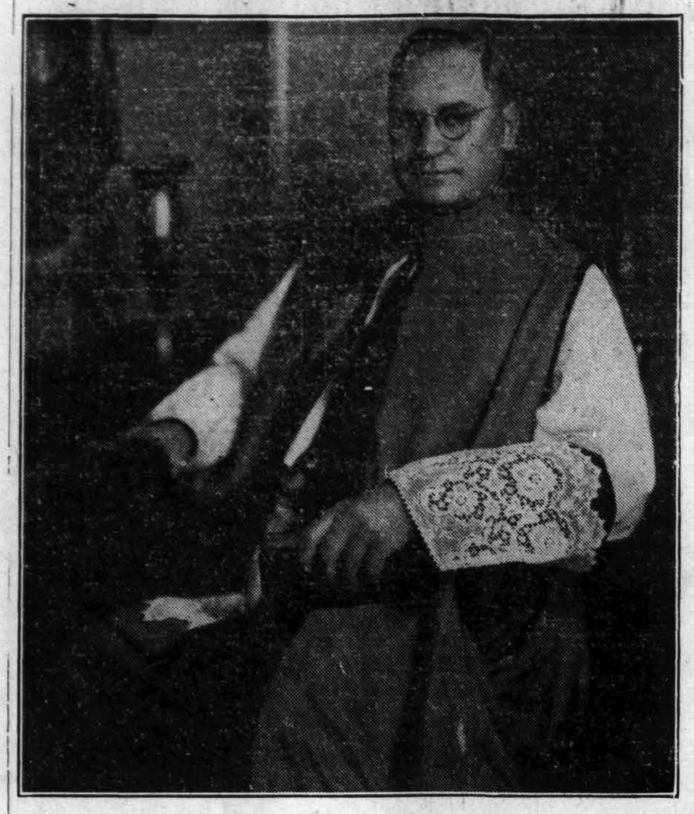

**Jo Malonybė Prelatas kun. Mykolas Krušas,** Šv. Jurgio parapijos klebonas, kuris skiria "Draugo" Spaustuvės Mašinų Fondui $100.00. Nuoširdžiai tariame jam ačiū už paramą mūsų dienraščiui.

Šios dienos "Draugo" radio programas dedikuojamas "D." Garbės Rėmėjui.

## KARIUOMENE TEIKIA NEMOKAMĄ MEDICINOS PAGELBĄ

### SANITARŲ APSILANKYMĄ VILNIEČIAI SKAITO APVAIZDOS MALONE

KAUNAS (E). — Lietuvos kariuomenės sanitarijos valdyba yra padariusi neįkainuojamą paslaugą suvargintųjų Vilniaus krašto gyventojų masėms, pasiųsdama ten ištisus būrius su gydytojais, sanitarais ir slaugėmis teikdama žmonėms nemokamą medicinos pagalbą, Grįžę gydytojai ir sanitarai pasakoja jaudinančių nuotykių iš savo patyrimų Vilniaus srities kaimo gilumos. Viena gailestingoji sesutė pranešė, kad vilniečiai gyventojai ašarodami pasakojosi nebebuvę turėję medicinos pagalbos nuo 1920 metų, tai yra nuo to laiko, kai čia tokią pagalbą pirmąjį kartą teikė mūsų kariuomenės sanitariniai būriai. Gyventojai visą 19 metų buvo be sveikatos pagalbos, nes sanitarinių punktų nebuvo, o pas gydytoją eiti niekas neturėjo pinigų. Lenkų valdžią pataikavo tik dvarininkams, kaimiečius skriausdama ponų naudai. Lenkų valdžia temokėjusi iš žmonių mokesčius lupti. Sanitarų apsilankymą vilniečiai vadina stačiai Apvaizdos jiems siųsta malone. Seneliai sakė, kad dabar jie galėsią ramiai numirti, nes žinosią, kad jų vaikai bus žmonių, o nebe išnaudotojų valdomi. Vienas senelis gudas nuo Vilniaus

GARSINKITĖS "DRAUGE"

## Pertvarkomas Geležinkelį Tinklas

VILNIUS (E). — Plačiųjų geležinkelių Vilniaus srityje atgauta apie 380 kilometrų. Didžiausioji geležinkelių stotis yra Vilniuje, kur yra didelės garvežių ir vagonų remonto dirbtuvės ir kuro sandėliai. Dar nemažos stotys yra Lentvario, Naujosios Vilnios ir Turmonto, šiaurųjų geležinkelių teko tik kelios stotys ir tų geležinkelių šakos nesiekė buvusios administracijos sienos. Dėlto, vos atgavus Vilniaus kraštą, buvo tuojau nutiesta siautojo geležinkelio linija nuo Švenčionėlių iki buv. administracijos linijos, tuo būdu sujungiant Švenčionėlius su Panevėžiu. Be to jau tiesiama nauja geležinkelio linija nuo Lentvario į Naujuosius Trakus ir tiesiamas antras geležinkelio kelias nuo Lentvario į Kauną.

## 80 nuoš. nelietuvių auklėtinių

VILNIUS. — Daugumas Vilniaus jaunųjų kunigų yra ne mūsų krašto. 80 nuoš. Vilniaus kunigų seminarijos klierikų būdavo iš Lenkijos gilumos (XX a. XI. 22 d.).

## Mašinos trečiam cukraus fabrikui jau užsakytos

KAUNAS. — Mašinos treziam cukraus fabrikui jau galutinai užsakytos (pas Škodos Čekijos protektorate). Kitais metais taigi tikrai veiks jau trys cukraus fabrikai.

Tilžės pareiškė, kad per savo ilgą gyvenimą jis tik du kartų į lietuviškas "Valgio" girdėjęs švelnų žmonišką žodį, tai buvę 1920 metais, kada buvo atėjusi Lietuvos kariumenė, ir dabar.

| | |
|---|---|
| Tėvų Marijonų Kongregacija | $100.00 |
| Jo Malonybė Prelatas kun. Mykolas Krušas | $100.00 |
| Advokatas Juozapas Grišius | $10.00 |
| Viso | $210.00 |

Ačiū aukotojams už prisidėjimą prie "Draugo" Spaustuvės Mašinų Fondo.

## KOOOPERATYVAI SUVAIDINĘ SVARBIĄ ROLĘ

### "Maistas", "Pienocentras" ir "Lietūkis" Pirmieji Žygiavo Su Kariuomene

VILNIUS (E). — Kokią svarbią rolę atgautosios sostinės maitinimui sunkiausiomis pirmomis dienomis suvaidino didieji Lietuvos kooperatyvai "Maistas". "Pienocentras" ir "Lietūkis", bus aišku iš pasikalbinėjimo su jų direktoriais. Jie su maisto pilnais vagonais atvažiavo kartu su įžygiuojančia kariuomene. Pradėjus duoti ketvirtį kilogramo už 2 zlotus, bematant gatvėse prie krautuvių susidarė ilgiausios žmonių eilės. Buvo įvestos laikinos kortelės, tačiau eiles per keletą dienų nemažėjo. 40,000 gabalų sviesto buvo išpirkta bematant. Maisto produktai buvo paleisti per 200 su viršum krautuvių. Per pirmą mėnesį Vilnius išpirko per 125,000 klgr. sviesto ir arti milijono kiaušinių. "Pieno centras" Vilniuje baigia įsteigti 7 savo krauturves ir užbaigia lenkų pradėtus statyti didelius šaldytuvus, kuriems reikia pridėti dar 250,000 litų. Tie šaldytuvai bus ypatingai reikalingi pradėjus eksportą į Rusiją ir Tolimuosius Rytus. "Valgio" bendrovė įsteigė Vilniuj dvi užkandines-valgyklas, kurias kasdien lanko apie 1000 žmonių. Dar žada įrengti kavinę. Be to žadama pastatyti Vilniuje lietuvių viešbutį. Lenkai pradžioje bandė varyti propagandą, kad žmonės neitu iš uniformuotų žmonių užkandines, bet dabar ir patys ateina. Bendrai Vilniuje "Valgio" valgyklose žmonės pavalgo už 1 litų. "Valgio" bendrovė Kaune per 11 mėnesių yra padariusi 1,550,000 litų apyvartos ir per savo užkandines per tą laiką praleidusi apie milijonų žmonių.

## Šių Metų Statyba

KAUNAS (E). Šiemet Lietuvos miestuose pastatyta ar tebebaigiama statyti 4,980 trobesiai, į kurios įdėta apie 65 milijonai litų. Pernai buvo pastatyta 5,500 trobesių su maždaug 53 milijonų litų kapitalo. Pereitųjų ir šių metų statyba Lietuvoje laikoma rekordine, nes anksčiau tokios sumos į statybą niekuomet nebuvo įdedama. Ankstesniais metais būdavo statoma per metus už 20-30 milijonų litų. Į gyvenamuosius namus šiemet įdėta apie 45 milijonai, pernai 34 mil., iš kurių 31 mil., litų mūrinei

## Statomoji Turniškiuose Hidroelektrinė stotis Apšvies ir Kauną

Lietuvai prie Vilniaus atiteko ir Turniškiuose pradėta statyti vandeninė elektrinė stotis. Lenkai į stoties statybą jau yra įdėję apie 1,5 mil. zlotų. Stočiai baigti dar bus reikalinga maždaug 15 mil. litų. Manoma, kad šią stotį pastabius, bus galima išspręsti ir lig šiol neišspręndžiamas (painus) Kauno švietimo klausimas. Todėl kauniečiai šios stoties statybą seka su nepaprastu dėmesiu.

## Gilins Šventosios Uostą

ŠVENTOJI (E). — Būtinais sumetimais nusistatyta Šventosios uostą pagilinti iki 11 metrų, kad į uostą galėtų įplaukti ir didieji jūriniai laivai. Gilinimo darbams perkama didelė žemsemė, kuri galėtų kasti jūros dugną iki 11 metrų ir iškasti apie 200 kubinių metrų jūros grunto. Be to perkamas vienas tvirtas vilkikas ir 3 žalandos iškastoms žemėms šalin pergabenti.

# IŠ TĖVŲ KRAŠTO

## Varguomene Labai Reikalinga Pašelpos

VILNIUS (E). — Vilniaus ne tik mieste, bet ir krašte yra labai daug varguomenės, reikalingos pašalpos. Vyr. Komitetas Vilniaus Kraštui Remti tuotarpu jau yra surinkęs davinius apie pagalbos reikalinguosius Švenčionėlių apskrityje: pačiose Švenčionėliuose 300. Pabradėj 200, Dukšte 100, Ignalinoj 100, Kaltinėnuose ir Linkmenyse po 50, kitose vietose dar 100, viso 850 šeimų. Skaitant šeimą po 4 asmenis, Švenčionėlių apskr. reikia šelpti apie 3000 žmonių arba per 6 nuošimčius visų apskrities gyventojų. Pašalpos reikalingas šeimas sudaro: našlės su mažais vaikais, ligoti ir nedarbingi tėvai su mažais vaikais, luoši, paliegę, seniai ir senės, šeimos buvusių lenkų karių, dingusių be žinios arba grįžusių sužeistų, buv. emeritų šeimos, palikusios be maitintojų. Iš kaikurių vietų pašalpų šaukiasi ištisi kaimai, kurių milžiniška gyventojų masė yra bežemiai arba mažažemiai. — Gruodžio 6 d. Vilniuje suvažiuoja Žemės Ūkio ministerijos pareigūnai, nustatyti Vilniaus krašto žemės ūkio pertvarkymo planus. Dalyvauja Vilniaus krašto agronomai ir ekonominių lietuviškų organizacijų atstovai. Svarbiausia suvažiavimo tema bus žemės reformos klausimas.

## Sparčiai plinta vėjo malūnėliai

JONIŠKIS. — Elektrai gaminti, Joniškio valsčiuje jau daug kur kaimuose ir vienkiemiuose galima pastebėti ant namų stogų vėjo malūnėlių, kurie aptarnauja gerai ir patvariai gamina elektrinę šviesą.

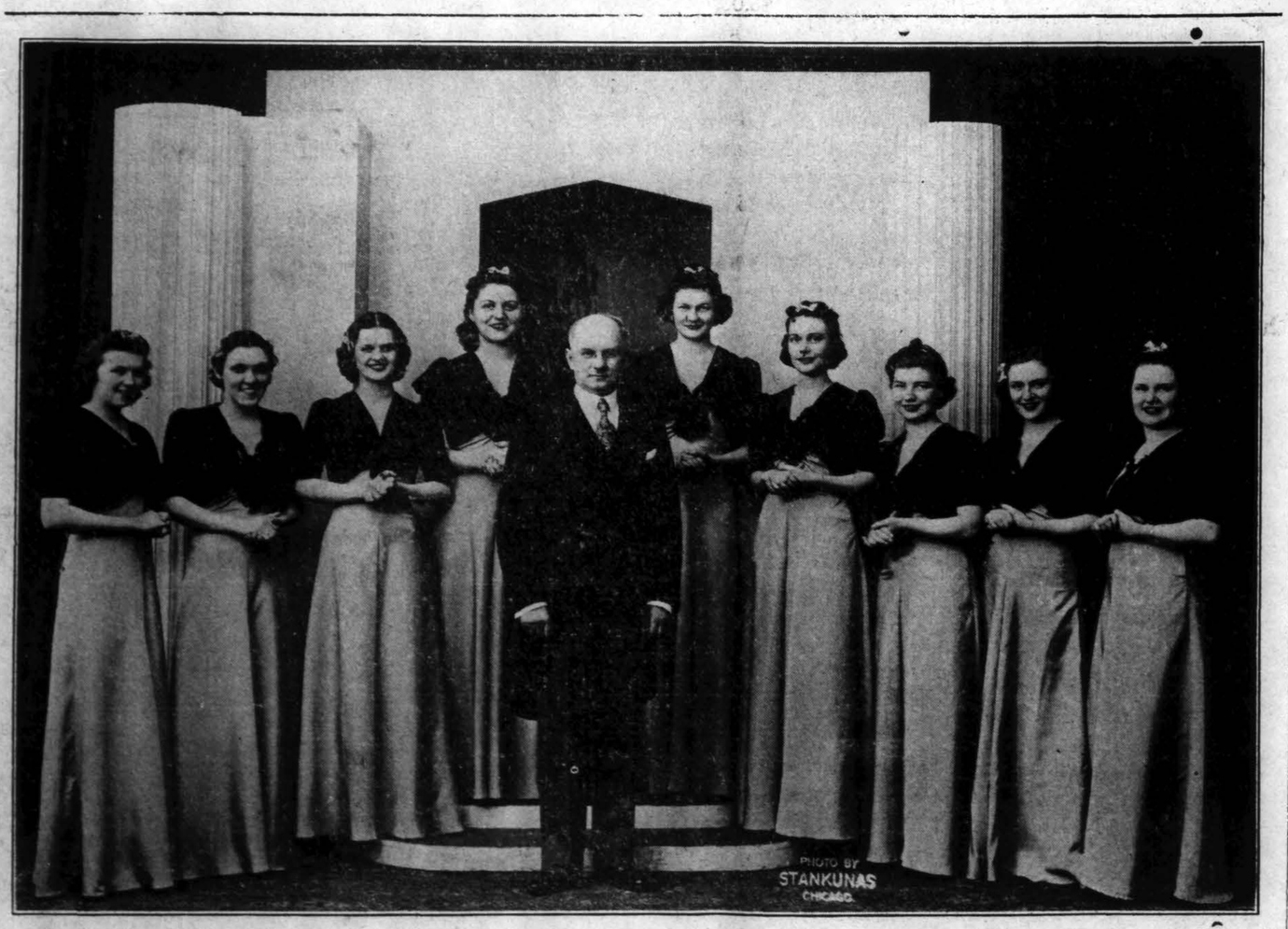


**Šv. Jurgio parapijos Antifonalis Choras,** kurį šiandie išgirsim "Draugo" radio programe 7:30 val. vakare iš WGES radio stoties. Ši programa dedikuojama Jo Malonybei Prelatui kun. Mykolui Krušui, Šv. Jurgio parapijos klebonui.

"Draugo" Metinis
KONCERTAS
– įvyks –
Sausio-Jan. 21, 1940
Chicago Sokol Salėje
2345 S. Kedzie Ave.
Chicago

# Ar galima sunaikinti Maginot ir Siegfriedo linijas

**Linijų naikinimai tūdai ir priemonės**

Pasaulinis karas parodė, kad kariaujančioms valstybėms labai svarbu laiku ir tvarkingai įvykdyti mobilizacijas. Kad mobilizaiją būtų galima laiku ir tvarkingai įvykdyti, reikia pirmiausia apsidrausti nuo staigių priešo įsibrovimų į savo teritoriją. Kadangi karinei kariuomenei ne visada gali pavykti atlaikyti staigius priešo prasiveržimus, tai prancūzai pirmieji ir sugalvojo nuo Vokietijos, kaip stipriausio kaimyno, atsitverti tam tikrą sutvirtinimų liniją, kuri būtų ne tik mobilizacijos priedanga, bet ir iš viso sulaikantis priešo armijos žygiavimą barjeras. Šitą liniją prancūzai pavadino jos sumanytojo ir kontraktoriaus Maginot vardu.

Prancūzų pavyzdį pasekė Čekoslovakija, Belgija ir kitos valstybės, kurios beveik paraidžiui kopijavo Maginot planą. Pagaliau prancūzus pasekė ir vokiečiai. Jie taip pat nuo prancūzų atsitvėrė panašia sustiprinimų linija, kurią pavadino savo mitologino didvyrio Siegfriedo vardu. Ir vienos, ir kitos linijos reikšmė labai didelė. Ir vieni, ir kiti tvirtina, kad jų linijos yra nenugalimos.

Kadangi pastarųjų dienų spauda jau praneša, kad Prancūzijos armija perėjo Vokietijos sieną ir artinasi į Siegfriedo liniją, o kai kurie šaltiniai tvirtina, kad prancūzų armija kai kuriose vietose jau net pralaužusi ją, — kariniu požiūriu įdomu, ar tokios linijos iš viso yra pralaužiamos. Kadangi tos linijos yra vienodo tipo, vienodos paskirties ir beveik vienodo stiprumo, tai šiuo atveju kalbėsime tik apie vieną — apie tą, apie kurią dabar kalbama, atseit — Siegfriedo liniją.

Ar galima pereiti Siegfriedo liniją? Į tą klausimą turės atsakyti artimiausių dienų įvykiai Vakarų fronte. Kaip galima tą liniją pulti? Kaip tik apie tai ir pakalbėsime.

Kaip sako karo meno žinovai ir strategijos specialistai, tokius įsitvirtinimus, kaip Siegfriedo ir Maginot linijos, galima pulti trimis būdais.

1-mas būdas. Visa linija paskandinama tirštucse dūmuose. Paskandinta dūmuose linija iš jos gynėjų atima bet kokį galimumą taikyti į ją puolančias technikines dalis bei pėstininkus, todė. linijos gynėjai priversti visą laiką šaudyti uraganiškai, tokiu būdu eikvodami nepaprastai daug sviedinių ir rizikuodami pertempti potencialinę pabūklų jėgą. Liniją apakinti dūmais galima taip pat trimis būdais: a. jei vėjas palankus, dūmus galima leisti tiesiog iš skardinių, kuriose jie sukoncentruoti; b. liniją apmėtant dūminiais sviediniais iš pabūklų bei lėktuvų ir c. dūmus paleidžiant tiesiog iš lėktuvų.

Apakinus liniją ir atėmus iš jos gynėjų galimumą taikyti, galima ją pulti liepsnosvaidžiais ir jais naikinti ugniavietes, t. y. kulkosvaidžių ir patrankų lizdus. Naikinti ugniavietes galima ir pabūklais, tačiau tikslesnis ir greitesnis naikinimas įmanomas liepsnosvaidžiais. Šis būdas yra greitasis būdas. Taigi jis panaudotinas tada, kai priešas liniją nori staigiu puolimu sulaužyti.

2-ras būdas. Šis būdas yra lėtas, bet labai varginantis ir kankinantis linijos gynėjus. Panaudodamas antrąjį įtvirtinimų linijos naikinimo būdą, priešas kasa minų galerijas, jomis pasiekia įtvirtinimus ir, ten padėjęs didelius sprogstamosios medžiagos kiekius, sprogdina. Vienintelis būdas nuo tokio puolimo gintis — kasti kontrminines galerijas ir iš jų sprogdinti priešo kasamas galerijas. Gynimasis tačiau labai sunkus, nes priešas savo galerijose stengiasi bildenimais suklaidinti gynėjus kurioje vietoje jis yra nusikasęs. Tai gi galima labai lengvai susprogdinti kaip tik ne tą galerijos vietą, kuri įtvirtinimui yra pavojingiausia. Tuo tarpu puolantiesiems tikslas aiškus ir pastovus.

Galima ir abudu puolimo būdus pavartoti kartu, ir tada sunaikinimas nors ir stipriausios linijos būtų tikras, tačiau čia kliūtį sudaro nevienodas abiejų puolimų tempas: viršutinis greitas, požeminis lėtas. Norint paspartinti darbą po žemę, reikėtų sutraukti ištisas pionierių divizijas, o tai jau labai sunkiai įmanoma.

3-čias būdas. Vykdant antžeminę operaciją, t. y. apakinant liniją, lėktuvais, galima naikinti geležinkelių linijų, kuriomis pristatomi gynimosi linijai sviediniai ir bendrai šaudmenos, mazgus. Kai kurie strategai net mano, kad tam reikalui būtų galima panaudoti oro desantus, kurie nuleisti iš lėktuvų linijos užnugary, gali labai sėkmingai sunaikinti geležinkelio linijas. Sunaikinus geležinkelio linijų svarbesnius mazgus, šaudmenų pristatymas bus paraližuotas, o tada labai lengva sunaikinti linijos ugniavietes. Pristatyti linijai šaudmenas automobiliais nepaprastai sunku, nes vieną traukinį tegali pavaduoti tik maždaug 250 sunkvežimių.

Sunaikinus ugniavietes, apmenę dujomis ar kitomis priemonėmis.

P. K. (XX)

Šiomis dienomis Turkijoj įvyko žemės drebėjimas. Žemėlapyj atžymėta labiausiai drebėjimo paliestos vietos. (Acme telephoto)

## Pirmasis Kilniųjų 1940 Metų Kūdikėlis

Kasmet su didžiausiu rūpestingumu laukia visuomenė, kas gims pirmasis Naujųjų Metų pradžioje. Šiemet lietuvių džiaugsmui tą laimę gavo Šv. Kryžiaus ligoninėj gimęs Tomas Balis. Jis gimė lygiai vieną minutę po pusiaunakčio. Tuo pačiu laiku dar gimė dvi mergaitės Šv. Bernardo ir Šv. Marijos ligoninėse.

Tomas Balis yra sveikiausias ir sunkiausias už visus, sveria 10 svarų ir 6 uncijas, yra 20½ colių ilgio. Be to, jis yra pirmgimis sūnus. Tėvas Dominikas Balis gyvena 6558 S. Morgan gatvėje. Motina Ona Balienė jaučiasi linksma ir labai patenkinta, netikėtai pragarsėjusi. Tėvai abu, yra jauni, labai gražūs, nepaprastai aukšto ūgio.

Naujagimiui ateinant į pasaulį rūpestingai ir sumaniai patarnavo daktaras Antanas Rakauskas ir daktaras Petras Brazis, kuris eina ligoninės namų daktaro pareigas.

Naujam lietuvių tautos sūnui linkime sveikai augti ir stiprėti.

## Serga Adomas Tamošaitis

Šv. Kryžiaus ligoninėje serga jau dvi savaitės Adomas Tamošaitis. Jis yra senas "Draugo" skaitytojas. Draugai ir pažįstami prašomi ligonį aplankyti.

Rap.

Reaches decay-ridden "Blind Spots" that ordinary pastes, powders . . . even water . . . may not enter

It's here! The most delightfully different tooth paste you ever heard of. When saliva and brush touch the NEW formula Listerine Tooth Paste, supercharged with Luster-Foam detergent, it instantly springs into an amazing "bubble bath" that makes your mouth tingle with life. So fine it surges into and cleans danger spots that ordinary dentifrices may never even have reached. Cleans and polishes areas where some experts say up to 98% of decay starts.

Get the big 25¢ tube, or better still, the double-size 40¢ tube containing more than ¼ pound of tooth paste. At any drug counter. Lambert Pharmacal Co., St. Louis, Mo.

THE NEW FORMULA
LISTERINE TOOTH PASTE
Supercharged with Luster-foam

LIETUVIAI DAKTARAI

Telefonas HEMlock 6286
DR. A. G. RAKAUSKAS
GYDYTOJAS IR CHIRURGAS
2415 W. MARquette Rd
Ofiso valandos:
10—12 val. ryte
2—4 ir 6 —8 val. vakare.
Trečiadienais ir Sekmadieniais
Susitarius.

Tel. Yards 3146.
VALANDOS: Nuo 11 iki 12,
2 iki 4 ir 7 iki 9
Pirmadieniais: 2 iki 4 ir 7 iki 8
Šventadieniais: 11 iki 1
DR. V. A. ŠIMKUS
GYDYTOJAS IR CHIRURGAS
ir akinius pritaiko
3343 S. Halsted Street

DR. P. ATKOČIŪNAS
DANTISTAS
1446 So. 49th Court, Cicero
Antradieniais, Ketvirtadieniais ir Penktadieniais
Valandos: 10-12 ryte, 2-6, 7-9 P. M.
3147 S. Halsted St., Chicago
Pirmadieniais, Trečiadieniais ir Šeštadieniais
Valandos: 3—8 P. M.

Telefonas HEMlock 2061
DR. JOSEPH KELLA
DANTISTAS
6558 So. Western Avenue
VALANDOS
Nuo 9 ryte iki 8 vakare
Sekmadieniais ir šventadieniais pagal susitarimą

Tel. Cicero 1484.
DR. S. R. PALUTSIS
GYDYTOJAS IR CHIRURGAS
Kamp. 15tos Gat. ir 49th Ct.
OFISO VALANDOS:
Nuo 2 iki 4 popiet ir 7 iki 9 vak.
ir pagal sutartį.
Res. 1625 So. 50th Avenue
Tel. Cicero 1484.

Tel. CANal 5969
DR. WALTER J. PHILLIPS
GYDYTOJAS IR CHIRURGAS
2155 West Cermak Road
OFISO VALANDOS:
1 — 4 ir 6:30 — 8:30 vakare
ir pagal sutartį.

DR. A. JENKINS
(Lietuvis)
GYDYTOJAS IR CHIRURGAS
2500 West 63rd Street
OFISO VALANDOS:
Nuo 1 — 4 ir nuo 7 — 9 vakare
Taipgi pagal sutartį.
Ofiso telefonas PROspect 6737
Namų telefonas VIRginia 2421

DR. F. C. WINSKUNAS
PHYSICIAN AND SURGEON
2158 W. CERMAK ROAD
Ofiso tel. Canal 2346
Ofiso Val. 2—4 ir 7—9
Res. 2305 S. Leavitt St.
Res tel. Canal 0402

TEL. YARDS 5557
DR. FRANK C. KWINN
(KVIECINSKAS)
GYDYTOJAS IR CHIRURGAS
1651 West 47th Street
OFISO VALANDOS:
2—4 ir 7—8:30 Vakare,
ir Pagal Sutartį.

DR. CHARLES SEGAL
GYDYTOJAS IR CHIRURGAS
4729 So. Ashland Ave.
2-tros lubos
CHICAGO, ILL.
Tel. MIDway 2880
OFISO VALANDOS:
Nuo 10 iki 12 val. ryto, nuo 2 iki 8 val. po pietų ir nuo 7 iki 8:30 v. v.
Sekmad. nuo 10 iki 12 val. ryto

DR. P. J. BEINAR
(BEINARAUSKAS)
GYDYTOJAS IR CHIRURGAS
6900 So. Halsted Street
TELEFONAI:
Ofiso — Wentworth 1612.
Res. — Yards 3955
OFISO VALANDOS:
2 iki 4 popiet 7 iki 9 vakare
Trečiadieniais ir Sekmadieniais pagal sutartį.

DR. MAURICE KAHN
GYDYTOJAS IR CHIRURGAS
4631 So. Ashland Ave.
Tel. YARds 0994
Rez. Tel. PLAza 3200
Nuo 10-12 v. ryto; 2-3 ir 7-8 v. vak.
Nedėliomis nuo 10 iki 12 val. dieną.

AKIŲ GYDYTOJAS
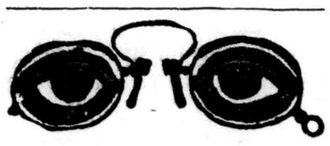
DR. VAITUSH, OPT.
SPECIALISTAS
OPTOMETRICALLY AKIŲ LIETUVIS
Suvirš 20 metų praktikavimo
Mano Garantavimas
Palengvins akių įtempimą, kas esti priežastimi galvos skaudėjimo, svaigimo, akių įtempimo, nervuotumo, skaudamą akių karštį, atitaiso trumparegystę ir toliregystę. Prirengia teisingai akinius. Visuose atsitikimuose egzaminavimas daromas su elektra, parodančia mažiausias kialas. Specialė atyda atkreipiama į mokyklos vaikus. Kreivos akys atitaisomos.
Valandos: nuo 10 iki 8 val. vak.
Nedėliomis pagal sutartį
Daugely atsitikimų akys atitaisomos be akinių. Kainos pigios kaip pirmiau.
4712 SO. ASHLAND AVE.
Telefonas YARds 1373
2403 W. 63rd St., Chicago

Use only one level teaspoonful to a cup of flour for most recipes. Manufactured by Baking Powder Specialists who make nothing but Baking Powder.
KC BAKING POWDER
Same Price Today as 45 Years Ago
25 ounces 25¢
Double Tested! Double Action!
MILLIONS OF POUNDS HAVE BEEN USED BY OUR GOVERNMENT

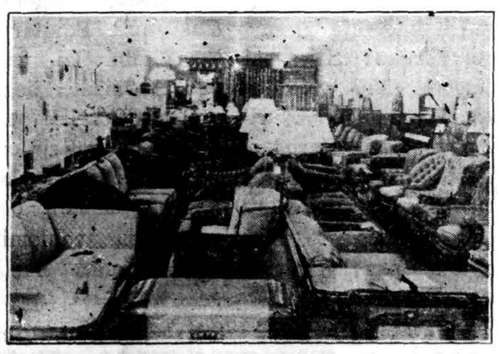
ALEX ALESAUSKAS & SONS
Wholesale Furniture Co.
6343 So. Western Avenue
REPUBLIC 6051

AMERIKOS LIETUVIŲ DAKTARŲ DRAUGIJOS NARIAI

Res 6958 So. Talman Ave.
Res. Tel. GROvehill 0617
Office Tel. HEMlock 4848
DR. J. J. SIMONAITIS
GYDYTOJAS IR CHIRURGAS
Val 2—4 ir 7—9 vak.
Ketv. ir Nedėliomis susitarus
2423 W. Marquette Road

Tel. YARds 5921
Res.: KENwood 5107
DR. A. J. BERTASH
GYDYTOJAS IR CHIRURGAS
Ofiso val. nuo 1—3; nuo 6:30—8:30
756 West 35th Street

Ofiso Tel. VIRginia 0036
Rezidencijos tel BEVerly 8244
DR. T. DUNDULIS
GYDYTOJAS IR CHIRURGAS
4157 Archer Avenue
Ofiso val.: 1—3 ir 6—8:30 P. M.
Rezidencija
8939 So. Claremont Ave.
Valandos 9—10 A. M.
Nedėliomis pagal sutartį

DR. STRIKOL'IS
PHYSICIAN and SURGEON
4645 So. Ashland Avenue
OFISO VALANDOS:
Nuo 2 iki 4 ir nuo 6 iki 8 val. vak.
Nedėliomis pagal sutartį
Office Tel. YARds 4787
Namų Tel. PROspect 1939

Tel CANal 0257
Res. Tel. PROspect 6654
DR. P. Z. ZALATORIS
GYDYTOJAS IR CHIRURGAS
1821 So. Halsted Street
Rezidencija 6600 So. Artesian Ave.
VALANDOS: 11 v. ryto iki 3 popiet
6 iki 9 vakare

Tel CANal 6122
DR. BIEŽIS
GYDYTOJAS IR CHIRURGAS
2201 W. Cermak Road
Valandos: 1—3 popiet ir 7—8 v. v.
REZIDENCIJA
6631 S. California Ave.
Telefonas REPublic 7868

Tel. YARds 2246
DR. C. Z. VEZEL'IS
DANTISTAS
4645 So. Ashland Ave.
arti 47th Street
Val.: nuo 9 ryto iki 8 vakaro
Seredoj pagal sutartį

Office Phone PROspect 1028
Res and Office 2359 S. Leavitt St
Val: 2-4 pp. ir 7-9 vak. CANal 0706
DR. J. J. KOWAR
(KOWARSKAS)
GYDYTOJAS IR CHIRURGAS
Trečiadieniais ir Sekmadieniais pagal sutartį.

DR. V. E. SIEDLINSKI
DANTISTAS
4143 South Archer Avenue
Telefonas Lafayette 3650
Antradieniais, Ketvirtadieniais ir Penktadieniais
4631 So. Ashland Ave.
Tel YARds 0994
Pirmadieniais, Trečiadieniais ir Šeštadieniais

DAROME
PASKOLAS
ANT VISOKIŲ NAMŲ
Dėl Pirkimo — Pataisymo
Modernizavimo
Ar Seno Morgičio Atmokėjimo
FEDERAL HOME LOAN BANK SYSTEM MEMBER
FEDERAL SAVINGS AND LOAN INSURANCE CORPORATION — SAFETY OF YOUR INVESTMENT — INSURED UP TO $5000.
KIEKVIENO TAUPYTOJO TAUPINIAI APDRAUSTI IKI $5,000. per Federal Savings and Loan Insurance Corp., Washington, D. C.
ST. ANTHONY'S
LITHUANIAN PARISH
BUILDING & LOAN ASSOCIATION
1500 SOUTH 49th COURT
TEL. CICERO 412 JOSEPH F. GRIBAUSKAS, Secretary

KLAUSYKITE
New City Furniture Mart
RADIO PROGRAMO
ANTRADIENIO VAK., 8:00 VALANDĄ, iš stoties WSBC — 1210 kilocycles.
Programe dalyvauja St. Louie-Louie Komediška Grupė ir didelė eilė kitų radio žvaigždžių.


## "Draugo" Spaustuvės Mašinų Fondas

**Kadangi su Naujais 1940 Metais "Draugas" išeis kasdien padidintas 8 puslapių, taigi būtina, kad įsigytume naują, moderniausią INTERTYPE mašiną, kuri kainuos $8,000.00.**

**"Draugo" Bendrovės direktoriai nutarė steigti "DRAUGO" SPAUSTUVĖS MAŠINŲ FONDĄ.**

**Aukotojai, kurie "Draugo" Spaustuvės Mašinų Fondui įneš $100.00 bus įrašomi į "DRAUGO" BENDROVĖS GARBĖS NARIUS; b) gaus mūsų dienraštį "Draugą" iki mirties dovanai.**

**"Draugo" Labor Day (Rugsėjo 2) Piknike bus duodama 1940 Naujas De Soto Automobilius laimėjimui. Šio pikniko pelnas skiriamas "Draugo" Spaustuvės Mašinų Fondui.**

**"Draugo" darbininkams atimama teisė laimėti šią De Soto automobilius dovaną.**

**Visus kviečiame prie šio "Draugo" Spaustuvės Mašinų Fondo prisidėti pagal išgalės.**

**KUN. J. MACIULIONIS, M. I. C.,**
**"Draugo" Administratorius**

# AMERIKOS LIETUVIŲ ŽINIOS

## Penki Suaugę Pakrikštyti

BALTIMORĖ, MD. — Kun. dr. Mendelis, gruodžio 16 d., pakrikštijo katalikais. Atsivertėliais buvo keturios mergaitės ir vienas jaunuolis. Jie visi priėmė pirmąją šv. Komuniją sekmadienį, gruodžio 17 d. per Mišias, 10 val. ryte, o po Mišių visi buvo įrašyti į ražančiaus ir škapliieriaus brolijas. Kaip teko nugirsti, 1939 metais kun. dr. Mendelis išmokino ir pakrikštino arti 50 suaugusių nekatalikų. Tikrai apaštališkas darbas, kurį matyti Dievas gausiai laimina. R.

## Kaip Rašyti Laiškus Į Lietuvą

Daugelis Amerikos lietuvių adresuodami laišką į Lietuvą užpildo visą voką. Tokio didelio adreso kaip daugelis užrašo ant voko, nereikalinga.

Štai kaip daugelis dar adresuoja laišką į Lietuvą:

Jonas Jonaitis,
Saussakių kaimo,
Prienų gmino (ar valsč.),
Prienų pašto,
Marijampolės apskr.,
Suvalkų gubernijos,
Europe Lithuania Lietuva

Jonui Jonaičiui laišką pasiųsti užtenka šitokio adreso:

Jonas Jonaitis,
Saussakiai, Prienų paš.
Lithuania.

Gubernijų Lietuvoje jau nėra. Paštų sistema gerai sutvarkyta ir, jei tik parašai kaimo vardą ir paštą, laiškai nueina net neužrašant apskrities. Jei koks mažas, naujai įsteigtas paštas ar pašto agentūra, kartais reikalinga užrašyti ir apskritis, bet nerašykit jokių gubernijų, nei apskričių, jeigu tik miestelis-parapija kiek žinomesnė. Ir užtenka parašyti tik: Lithuania, kad žinotų Amerikos paštas į kurią šalį laiškas siunčiamas.

Mieste gyvenančiam užtenka parašyti:

Pranas Pranaitis,
Kupiškis, Vytauto g. 4,
Lithuania.

Tas pats ir dėl laiškų į atgautą Vilniaus kraštą: užrašykit kaimą, paštą arba valsčių, ir to užteks, jeigu nežinot naujai įvestų Vilniaus krašte apskričių ir prie kurio koks paštas priklauso.

Chas. K. Pikiel
A. L. E. C. pirm.

## Vaizbos Butų Kooperavimas su Ekonominiu Centru

Prasidėjus Amerikos Lietuvių Ekonominio Centro pagyvintam veikimui, keletas Lietuvių Vaizbos Butų taip pat sukruto aktyviai veikti savo kolonijose ir daugiau bendradarbiauti su Ekonominiu Centru.

Pirmutinis keletos Vaipbos Butų aktyvus bendradarbiavimo žygis buvo tai pasiuntimas delegatų į Ekonominio Centro suvažiavimą New Yorke rugsėjo 11 d. Dalyvavo delegatai nuo šių Vaizbos Butų:

Brooklyn, N. Y.,
Long Island, N. Y.,
Chicago, Illinois,
Cleveland, Ohio,
Pittsburgh, Pa.,
Newark, N. J.,
Waterbury, Conn.

Prie to, dalyvavo Amerikos Lietuvių Laivakorčių Agentų Draugija, kaipo viena platesnio masto Amerikos Lietuvių Ekonominių organizacijų.

Sekantis žingsnis yra tai susirišimas visų Vaizbos Butų su Ekonominiu Centru.

Pittsburgho Vaizbos Butas buvo pirmutinis padaryti tą žingsnį, paskirdamas Ekonominio Centro reikalų vedimui $20. Laukiama kitų veiklių Vaizbos Butų prisidėjimo.

Taipgi pasitikima kad tuoj atgis ir susitvarkys veikti ir tie Vaizbos Butai kurie iki šiol snaudė arba nematė reikalo veikti savo kolonijoje nei bendradarbiauti su Ekonominiu Centru.

Toliau, labai pageidautina kad susirištų su Ekonominiu Centru Amerikos Lietuvių Advokatų Dr-ja, Amerikos Lietuvių Daktarų Dr-ja ir kitos profesionalų organizacijos.

Amerikos Liet. Ekonominio centro valdyba:

**Chas.K. Pikiel**, pirmininkas
**Dr. M. J. Colney**, I v. pirm.
**F. Petrulis**, II v. pirm.
**A. S. Trečiokas**, ižd.
**K. S. Karpius**, sekr.

Tūkstančiai Amerikos sunkvežimių Staten Island, N. Y., iš kur jie bus siunčiami Europon — Anglijon ir Prancūzijon. (Acme telephoto)

## Lietuvos Generalinio Konsulato New Yorke paieškomi asmenys:

Aitutis Mateušas ir jo duktė Ona, žinomi dar ir pavarde Eitutis, 1930 metais gyvenęs 19 Carpenter St., Greenpoint, N. Y., ir vadinęsis Mike Aitutis. Jiems priklauso turtas Lietuvoje.

Bikelis Kazimieras, žionmas dar kaip Charles Baker, į Ameriką atvykęs 1913 metais ir iki 1920 metų gyvenęs Milnor, North Dakota.

Batatis Juozas, dar neseniai gyvenęs 4. Mitchell St., Pittston, Pa.

Diringis Jonas, kilęs iš Ilgšilio kaimo, Luokės valsč., Telšių apskr., į Ameriką atvykęs 1913 metais ir 1927 metais gyvenęs Philadelphia, Pa.

Kasperavičius Adolfas, žinomas dar ir pavarde Kasper, į Ameriką išvykęs 1923 metais ir prieš kurį laiką gyvenęs 2724 E. Ontario Street, Philadelphia, Pa.

Kriučiūnai Pranas ir Antanas, kilę iš Sintautų valsč. Šlamų kaimo, Šakių apskr. Turimomis žiniomis jie gyvenę ir mirę Brooklyn, N. Y. bet nežinoma kame ir kada Jų likusio turto Lietuvoje reikalams sutvarkyti reikalinga mirimo metrikų ištraukos kurių negalima išgauti, nežinant kame ir kada jie mirė.

Maselis Aleksandras, kilęs iš Puodžiūnų km., Linkuvos valsč., Šiaulių apskr., neseniai gyvenęs Brooklyn, N. Y.

Pakeltis Baltras, kilęs iš Užulunių kaimo, į Ameriką atvykęs 1913 metais ir apsigyvenęs Chicago, Ill.

Paškevičius Kasperas, iki 1929 metų gyvenęs New Yorke. Tuo laiku savo adresą jis nurodydavo tokį: The Public National Trust Bank, 177 Broadway.

Patapas Pranas, 1913 metais gyvenęs 178 Tros (?) St., Brooklyn, N. Y.

Rasimavičius Kazys, kilęs iš Griškonių k., Butrimonių valsč., Alytaus apskr., 1926 metais gyvenęs Amesbury, Mass.

Šateikaitis Jonas, kilęs iš Biržų, į Ameriką atvykęs 1904 metais ir pradžioje gyvenęs Philadelphia, Pa.

Vaidila Kazimieras, kilęs iš Vaiguvos miestelio, Raseinių apskr., į Ameriką atvykęs prieš 38-39 metus ir 1914 metais gyvenęs Wilkes-Barre, Pa. Jo ieško Kanadoje gyvenantis brolis Jonas Vaidila.

Varaškevičius Motiejus ir jo sūnus Ignas Varaškevičius, kurie 1934 metais gyveno 791 Washington St., New York, N. Y.

Zakarauskas Aleksandras, gyvenęs Pottsville, Pa. 216 Sinclair St.

Kai kuriems iš ieškomųjų priklauso turtai bei palikimai, kurie gali tekti svetimiems neatsiliepus teisėtiems įpėdiniams. Ieškomieji arba apie juos žinantieji maloniai prašomi rašyti:

**Liet. Generalinis Konsulatas**
16 West 75 Street,
New York City

## Londono Lietuvių Kolonija

LONDONAS (E). — Londono lietuvių kolonija gruodžio 3 d. minėjo Vilniaus atvadavimą į kurį prisirinko labai daug lietuvių, kiti atvažiavo net iš Manchesterio. Po prakalbų buvo priimta rezoliucija, sveikinant Lietuvos Respublikos Prezidentą, vyriausybę ir grįžusius prie Lietuvos brolius vilniečius. Vilniečiams šelpti surinktą daugiau kaip 400 litų.

Vienas rusų kareivių pasiduoda suomių nelaisvėn. (Acme telephoto)

## Žvilgsnis į Suomiją

Suomija yra labiausiai į šiaurę nusitęsusi valstybė. Prieš milžinišką Rusiją Suomija yra nykštukas. Tačiau, pavojui artėjant, Suomijos balsas sujudino Skandinaviją ir Ameriką.

Suomijos žemėvaizdis savotiškas. Šalia tūkstančių ežerų čia švino spalvos miškai, granitas...

Tačiau gražūs miestai, nepaprastai švarūs kaimiečių nameliai, erdvios mokyklos, kooperatyvai — kooperatyvėliai, daugybė įvairiausių laikraščių ir žurnalų sako, kad čia gyvena darbšti, kultūringa tauta.

Suomijos gamta paliko žymių pėdsakų gyventojuose. Kovoje su nepalankiomis jos sąlygomis, susikūrė suomio tipas. Suomis kieto būdo žmogus; darbštus, atkaklus, sąžiningas, tvarkingas. Suomis nemėgsta daug kalbėti, bet jei pasako, tai lyg kirviu nukerta. Suomis myli savo jūrą, miškus, ežerus, pelkėtas ganyklas, nederlingą žemę, kurią žiemą dengia sniego kalnai.

Nedaug terasi tautų, kurios taip, kaip suomiai, mylėtų savo seną, gražią kalbą.

Suomiai susipratusių ūkininkų ir darbininkų tauta. Laisvės ir demokratijos idėjos bei šūkiai rado puikią dirvą Suomijoje.

Suomiai negali įsivaizduoti savo gyvenimo be politinių ir pilietinių teisių be seimo.

Po Didžiojo karo Suomija stoja į nepriklausomų valstybių eilę. Nepriklausomybės pradžiai ir suomiai turėjo iš Amerikos paimti nemažą paskolą. Kai krizio metais visos Europos valstybės atsisakė Amerikai grąžinti paskolos ratas. Suomija vis tiek kasmet pilnas nustatytas ratas mokėjo.


NO EXTRA COST FOR VITAMIN A (CAROTENE)

SMITH BROS. COUGH DROPS (BLACK OR MENTHOL—5¢)

TRADE MARK

LEO NORKUS, Jr.
DISTRIBUTOR OF AMBROSIA & NECTAR BEERS

GERKIT tik GERĄ ALŲ, padarytą Chicagoj. Visi geria ir mėgsta AMBROSIA Alų, bet, prie to išdirbėjai nusprendė padirbti dar geresnį alų, kurį užvardino NECTAR. Šis Alus yra pagamintas iš importuotų pirmos rūšies produktų.

Urmo (wholesale) kainomis pristato į alines ir kitas įstaigas. Visuomet kreipkitės pas NORKŲ, kur gausite greitą ir teisingą patarnavimą.

2423 West 64th St. Tel. Hemlock 6240

Klausykite 'Draugo' Radio Programų

Antradieniais
WGES (1360 kil.)
7:30 valandą vak.
Įdomūs pranešimai Žinios. Muzika, Dainos. Dalyvauja geriausios meno jėgos.

Kviečiame visus mūsų gerbiamus skaitytojus pasiklausyti šių radio programų, nes bus dedamos pastangos padaryti jas kuopuikiausias ir vertas jūsų pasiklausymo.

WGES – Kiekvieną Antradienį – 7:30 v. vak.

MALDAKNYGĖS

**Angelas Sargas**, juod. virš. pauk ..... $1.50
**Maldaknygė ir Baž. Vad.** odos virš ..... $1.25
**Maldaknygė ir Baž. Vad** raud lap. kraštais..... 60c
**Maldų Rinkinėlis**, odos virš. ..... $1.50
**Maldų Rinkinėlis**, juod. gerais virš ..... .75c
**Jėzus Mano Pagelba**, didelėmis raidėmis ..... $2.50

"DRAUGO" KNYGYNAS
2334 So. Oakley Ave. Chicago, Illinois

1940 METŲ
"DRAUGO" KALENDORIAI
JAU PLATINAMI

Gražūs Lietuviški Kalendoriai Su Visomis Šventėmis. Kiekvienas Mėnuo Turi Po Gražų Paveikslą. Senieji "Draugo" Skaitytojai ir Naujai Užsirašusieji Gauna Kalendorius Dovanomis. Kaina Perkant — 25c. Į Lietuvą Su Persiuntimu — 30c.

Mažas Sumas Galima Siųsti Pašto Ženklais.

Agentai atsišaukite:

"DRAUGAS", 2334 So. Oakley Avenue
Chicago, Illinois

# Teisių Skyrius

**Rašo Chas Kal, 6322 S. Western Ave., Chicago**

KLAUSIMAS. Mirdamas tėvas paliko turto vertės $8,000. Tą turtą testamentu užrašė dviem mano broliam, giman — nei vieno dolerio. Ar toks testamentas yra legalus?

ATSAKYMAS. Tėvas darė testamentą pagal savo įsitikinimus ir meilę vaikams. Jis su savo turtu galėjo daryt, ką tik norėjo: galėjo visą turtą užrašyti vienam vaikui, arba padalinti tarp visų; galėjo taip pat turtą paskirt visai svetimam žmogui, arba kuriai nors įstaigai. Įstatymai leidžia žmogui su savo turtu pasielgti taip, kaip jam protas diktuoja. Testamentą galima sulaužyti tik tada, jei bus įrodyta, kad darydamas testamentą buvo ne pilno proto. Kitaip testamentai yra legalūs.

---

KLAUSIMAS. Mano namo nuomininkas liovė mokėjęs nuomas iš priežasties, kad susirgo ir negali dirbti. Sąvo namą aš galiu išlaikyti tiktai nuomomis. Kainynai pataria uždaryti šilumą, tai turės išsikelti. Ar galiu taip daryti, tai yra neduoti šilumos?

ATSAKYMAS. Kiekvienam atsitikime yra įstatymai, kurių reikia laikytis. Uždarydamas šilumą Tamsta nesiskaitysi su įstatymais, ir panaudosi savo metodą, dėl kurios galite susidurti su nemalonumais. Nuomininką iškeiti galima tik įstatymais.

---

KLAUSIMAS. Atvažiavau į Ameriką 1913 metais. 1929 metais Lietuvoj mirė tėvas nepalikdamas jokio testamento. Dabar vienas brolių vyvena ūky ir jį valdo. Ar aš, Amerikoj vyvendamas, galiu paieškoti savo dalies ir ją parduoti kuriam nors Lietuvos gyventojui?

ATSAKYMAS. Jei mirdamas tėvas nepaliko jokio testamento, turtas turi būt paskirstytas taip, kaip tos valstybės įstatymai rodo. Brolis negali ūkio parduoti, arba ant jo paskolos užtraukti be sutikimo kitų brolių bei seserų. Ir Amerikoj gyvendamas gali paieškoti savo dalies ir ją parduoti.

---

KLAUSIMAS. Mano duktė, čia gimus ir augus, nori apsivesti su lietuviu prieš avtuonis metus atvykusiu į Ameriką nepiliečiu. Ar apsivedus su juo ji praras pilietybę?

ATSAKYMAS. Pirmas klausimas, ar tasai lietuvis yra legaliai įleistas į Ameriką? Jei jis yra legaliai įvažiavęs, tai ištekėdama duktė iam dar palengvins įgyti pilietybę, žinoma, po apsivedimo. Kai tik juodu apsives, vyras tuojau galės pareikalauti pilietybės popierų. Kadangi jis bus vedęs Amerikos pilietė, jam nereikės imti pirmųjų popierų. Tapti pilnu piliečiu jam truks apie trys mėnesiai.

---

KLAUSIMAS. Skaitau dienraštį "Draugą" ir visados Teisių Skyrių, iš kurio kai kuriuos klausimus net išsikerpu. Dabar ir aš norėčiau paklausti vieno dalyko, būtent 1937 m. apsivedžiau su nepiliečiu (aš buvau pilietė). Kaip greit po apsivedimo mano vyras gali reikalauti pilietybės popierų?

ATSAKYMAS. Jei vyras yra nelegaliai įvažiavęs į Ameriką ir tik apsivedimas su pilietė jį legalizavo, jis turi išgyventi tris metus. Po to jis yra įvaviavęs į Ameriką legaliai, pilietybės popierų gali reikalauti kad ir anksčiau po apsivedimo dieną. Tokių ir panašių klausimų gauna labai daug. Visų, kuriems tokie klausimai galvas kvaršina, prašau įsidėmėti į šį pastarąjį atsakymą.

---

KLAUSIMAS. Geras mano pažįstamas yra skolingas man $3,000. Bet dabar nežinau, kur jis gyvena. Kaip galėčiau atgauti iš jo savo pinigus?

ATSAKYMAS. Tamsta neparašei svarbiausio dalyko, būtent kokioj formoj buvo toji paskola? Ar skolinot ant morgičių, vadinamos "promisory note", ar šiaip sau draugiškai? Jei būtumėt parašę, kokioj formoj skolinot, būčiau atsakęs ir davęs patarimą pagal įstatymus. Pakartokit klausimą.


LINKSMŲ IR LAIMINGŲ NAUJŲ METŲ LINKĖJIMAI

norca CLEANER PLUS DUSTING TOOLS

$43.75 (Regularly $48.70)

Made and guaranteed by The Hoover Company—a guarantee of efficiency and long life. This offer is for a short time only. Easy terms, with small carrying charge.

Budriko Rakandų ir Radijų Krautuvėje dabar eina inventorinis išpardavimas didelių prekių kainų sumažinimu.

Mažiukės Radijos po
**$4.95**

Nešiojami Fonografai po
**$8.95**

9 tubų Zenith Radijų su Viktrola kombinacija ir 12 rekordų už
**$32.50**

1939 General Electric Refrigeratorius, 5 kub. pėdų už
**$85.00**

Naujos, didelės baltos Skalbiamos Mašinos po
**$39.00**

Studio Couches, sofos, po
**$19.50**

Gražūs 2 šmotų Parlor Setai po
**$49.50**

Gražūs, tvirti Karpetai 9X12 po
**$19.50**

Pečių Kombinacijos 4 ir 4, po
**$79.50**

Angliniai Pečiai po
**$14.50**

7 šmotų Dining Room Setas po
**$39.50**

Hoover Speiial Dulkių Valytojai po
**$19.50**

Krautuvė atdara ir nedėliomis iki 4 val. po pietų

JOS. F. BUDRIK FURNITURE HOUSE
3409 S. HALSTED ST.
Tel. Yards 3088

WCFL, — 970 k. Radio Valanda nedėlios vakare 5:30 iki 6:30 P.M. Vaidylos Makalai ir žymūs dainininkai

Rusų karininkai Suomijoj gauna įsakymus tęsti iki šiol nesekmingą karą. (Acme telephoto)

## Tautiečiai, Veikim Kol Dar Ne Vėlu

(Tęsinys iš 2 pusl.)

bet, bendrai imant, Amerikos lietuviai, pasitikę pirmąją žinelę su karščiausiu Valio, greitai ataušo. Kodėl?... Tik ne dėl patriotizmo, senosios tėvynės, žilgalvio Vilniaus meilės stokos.

Kaip žiemą šaltas su ledais vanduo, taip netikėta žinia apie baisų, žiaurų mūsų tautos lietuviško kūno suterliojimą, sudraskymą sukrėtė, užšaldė mūsų čia Amerikoje širdis.

Kaip galima linksmintis, džiaugtis, kuomet, atgavus Vilnių, jo — tautos širdies artimiausios dalys, arterijos gyslos, taip nežmoniškai, žiauriai sužalotos, apkarpytos, atkirstos, atplėštos nuo jo! Gryniausiai lietuviškos parapijos, kaip Apsas, Pelėkai, Rimšė, Daugeliškis, Švenčionys, Mareinkonys ir kitos palikta Sovietų pusėje, o nualintas, apiplėštas Vilnius ir artimiausia apylinkė su šimtu tūkstančių žydų, vietinių ir pabėgėlių, su ko ne 300.000 lenkų, gudų ir visokių kitų ne lietuvių, taip pat vietinių ir pabągėlių, su sugrąžintu Vilniumi, palikta Lietuvoje.

Be to rubežius taip pravestas, kad ne tik jau etnografijos, bet ir elementarinės geografijos visi dėsniai galutinai paneigti. Pav., ruože tarp Pelekų ir Švenčionių yra tokių vietų, kur Sovietų sargybos punktai vienas su kitu galės ir turės susisiekti tik per Lietuvos sausžemę, nes dėl ežerų ir pelkių ten Sovietams susisiekimas bus labai vargingas, beveik neįmanomas. Lygiai ir gelžkelis Vilnius — Turmontai vietomis beveik siekia rubežių.

Į visą tą atsižvelgus, noroms nenoroms skverbiasi į galvą baisi mintis, kad Sovietai kokiais tai sumetimais, (laikino lietuvių palankumo) akyse pasaulio švelnesnio pasirodymo, o gal ir Hitleris, parduodamas Pabaltį, taip panorėjo, šiandien Vilnių nors ir atidavė Lietuvai, bet sudarė tokią painiavą, tautos vivisekviją, kad lengviau būtų lietuvius nusilpninti, suprovokuoti, surasti priekabį ir greičiau juos galutinai pasmaugti.

Šita yra priežastis, kodėl Amerikos lietuviai šiandien daugiau liūdi, negu džiaugiasi. Su kuo tik man teko tuo reikalu kalbėti — inteligentu, profesionalu ar paprastu darbininku, visi vienodai susirūpinę.

Šio straipsnio tikslas — yra atsišaukimas į visus Amerikos lietuvius. Tautiečiai, sukruskime, darykime visą, ką tik mes šiame, mūsų tautos svarbiausiame reikale galime! Ir veikime tuojau, neatidėliojant!

Per Pasaulinį karą, dėlei vokiečių okupacijos, mūsų suvaržyti broliai Lietuvoje nedaug ką galėjo, — amerikiečiai tada labai daug nusvėrė. Šiandien Lietuvoje kas tai panašaus dedasi. Taigi ir mes čia Amerikoje elkimės irgi panašiai... Per mūsų organizacijas, masinius susirinkimus, mitingus prašykime, reikalaukime Lietuvos valdžios, reikalaukime nuo Sovietų valdžios, kad tą negirdėtą, nežmonišką klaidą atitaisytų: lietuviškąsias parapijas, valsčius grąžinti Lietuvai. Jei sovietai to nepadarys, tai aišku, kad mums nėra kuo džiaugtis, o Sovietams pasitikėti, būtų pragaištinga klaida. Vietoj pasitikėjimo Sovietams, reik greičiau ir plačiau pasauliui skelbti jų veidmainystę, barbariškumo, o patiems ieškoti tinkamiausių kelių ir būdų, kad Lietuvon atplėštus plotus ir pavergtus mūsų brolius greičiau grąžinti namo.

**Emil. M. Paukštis**


# "Draugo" Metinis Koncertas

## SAUSIO--JANUARY 21, 1940

CHICAGO SOKOL SALĖJE
2345 South Kedzie Avenue
Chicago, Illinois

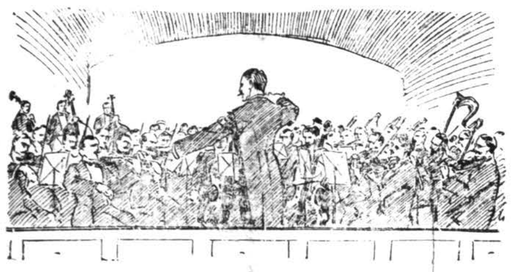

Po koncerto įvyks šokiai prie šiaunios orkestros, kurios muzika visi galės pasidžiaugti ir smagiai laiką praleisti.

Kviečiame lietuvių visuomenę dalyvauti šiame mūsų dienraščio koncerte. RENGĖJAI

EMILIJA MICKŪNAS

Dalyvauja solistė Emilija Mickūnas ir kiti žymūs artistai.

# KAS GIRDĖT CHICAGOJE

## PAVYZDINGA PORELĖ

Jaunavedžiai Jadvyga Ka[illegible] ir Stanislovas Vaičekauskas. Judviejų iškilmingas šliubas įvyko Spalių 28 d., 1939 m., Šv. Kryžiaus parapijos bažnyčioje. Šnubą su[illegible] nuotakos klebonas gerb. klebonas kun. J. Čužauskas iš Waukegan, Ill. Bažnyčia buvo specialiai išpuošta, žmonių buvo prisirinkę labai daug, ypač daug buvo linksmaus jaunimo. Nuotaka Jadvyga yra duktė plačiai nuo senai žinomų biznierių Domicelės ir Kajetono Kavalčikų, kurie turi valgomųjų daiktų krautuvę adresu 4404 So. Wood St. Ji yra baigusi Šv. Kryžiaus parapijos mokyklą ir Šv. Kazimiero Akademiją. Dirba ofise vienos didelės kompanijos. Jaunavedys Stanislovas Vaičekauskas, sūnus Rozalijos ir Vincento, auges Bridgeporto kolonijoj. Dabar su tėvais gyvena nuosavam name ant Town of Lake, 4617 So.Paulina St. Kitus namus turi Mount Greenwoode. Be to turi keletą lotų. Tai yra pasiturinti šeimyna. Jaunavedys dabar dirba už mašiništą Harvey Metal Co. Kaip nuotakos, taip ir jaunavedžio tėveliai yra geri, pastovūs katalikai ir tokiais išauklėjo savo vaikus. Primintina, kad p-nas Kavalčikas yra kilęs iš Vilniaus krašto, kurio tėviškė prijungta prie Lietuvos [illegible]-nai Kavalčikai be šios nuotakos užaugino ir pavyzdingai išauklėjo sūnų Alfonsą, kuris yra baigęs aptiekos stės mokslus. Dabar dirba vaistinėj ir ilgainiui ketina įsitaisyti nuosavą vaistinę. Abu jaunavedžiai yra populiarūs jaunimo tarpe ir j vestuvės buvo labai įspūdingos, o pokilis tai tikrai karališkas. Pamergių ir pabrol. buvo net aštuonios poros. Šios poros buvo tokioje tvarkoje: jauniosios brolis Alfonsas žygiavo su p-le Eleonora Mastauskaite, Edvardas Kancevičius su p-le Stella Mikutaite, jaunavedžio brolis Vincas su p-le Brone Juozapavičiūte, Jonas Kancius su p-le Adele Andrijauskaite, Teodoras Bartkevičius su p-le Sofija Stankaite, Kazimieras Mikutis su p-le Lillian Black matron of honor buvo p-nia Pulcherija Penikauskienė, o "ring bearer" buvo matronos duktė, jauna mergaitė Marlina. Šiai šauniai porelei linkėtina ilgiausių ir laimingiausių metelių jų naujame gyvenime. Jaunieji, savo keliu dabar Naujų Metų proga sveikina savo brangius tėvelius, gimines, draugus, draugės, kaimynus ir pažįstamus. Visiems linki geriausios klotie visuose jų naudinguose darbuose ir sumanymuose.

*Raporteris*

Stanislovas ir Jadvyga Vaičekauskai

## Nuoširdi Vieša padėka

Šiuomi reiškiu nuoširdžią padėką visiems, kurie kuomi nors prisidėjo prie surengimo puotos, kurioje Lietuvos Konsulas Chicagoje Petras Daužvardis įteikė man nuo Lietuvos Valdžios Didžiojo Lietuvos Kunigaikščio Gedimino 3 laipsnio Rikijaus Ordiną, gruodžio 2 d., Sherry viešbuty, Chicagoje.

Pirmiausiai tariu nuoširdų ačiū Lietuvos Valdžiai, kuri įvertino mano praeities darbus bei nuopelnus lietuvių bei Lietuvos Respublikos naudai ir įrašė mane į Gediminiečių garbingą narių skaičių. Taipgi nuoširdų ačiū Lietuvos konsului P. Daužvardžiui už turiningą kalbą, įteikiant ordiną, o Daužvardienei už prielankumą bei atsilankymą pokylin.

Toliau širdingai dėkoju komitetui, kuris, vadovybėj Al. Kumskio, surengė nepaprastai gražią puotą, ir už dovaną — auksinį wrist watch, taipgi už apdovanojimą mano žmonos gražiu corsage ir dideliu chrysanthemum bukietu. Komiteto vieningas darbas sukvietė rinktiniausią publiką, kuri susidėjo iš dvasiškių, daktarų, advokatų, biznierių, veikėjų, Gediminiečių ir k.

Dėkoju teisėjui Jonui T. Zūriui už gražią kalbą ir už vedimą programos; Kumskiui už gražią įžanginę kalbą; operos dainininkei J. Gricaitei ir radio dainininkei O. Juozaitienei už gražų dainavimą, o prof. A. S. Pociui už akompanavimą.

Dėkoju visiems už atsilankymą, laikraščiams: Draugui, Naujienoms, Garsui, Darbininkui, Amerikai, Sandarai, Šv. Kazimiero Akad. Aidams, Chicago Daily Tribune, South town Economist, Southwest News, Bridgeport News, Bright on Star ir kitiems už dalimą vietos savo skiltyse apšymui pokylio. Radio valandų leidėjams bei vedėjams: os. Budrikui and Co., Peoples Furniture Co., Progress Furniture Co., Margučiui — kompozitoriui Ant. Vanagaičiui, Soph. Barkus ir Povilui Šaltimierui, kuris ne tik garsino per visą savaitę, bet pats tsilankė su visais savo radio artistais.

Negaliu praleisti nepadėkojęs už telegramas bei sveikinimo laiškus, kurie buvo pasiųsti pokylin bei į namus. Ypatingai ačiū Šv. Kazimiero Seserų Generalei Motinai Marijai, Chicagos miesto majorui Edward J. Kelly ir County Clerk Michael J. Flynn.

Nors dirbau ir per ilgus metus, bet niekuomet nesitikėjau susilaukti tokios pagarbos, kokią man šiuo laiku tapo suteikta. Šis įvykis priduoda man dar daugiau įkvėpimo ir pasišventimo dirbti savo tautos labui.

Brangūs broliai ir sesutės! Kurie tik kuomi nors prisidėjote prie šio iškilmingo pokylio, pasiliksite mano dėkingoje širdyje ir atmintyje iki juoda žemelė mano akių neužbers.

**Dr. J. P. Poška**

## PALAIMINTO KAMUOLIO LĖLL KASDIENINĖS MINTYS

Iš angliško vertė
Kun. Ant. M. Karužiškis

Numylštinis vaikščiojo užsimąstęs, mąstydamas apie savo Mylimąjį, ir kelyje jis rado daug žmonių ir dideles minias, kurie klausė jį žinių. Ir Numylėtinis, kurs džiaugėsi savo Mylimuoju, davė jiems ne to, ko jie prašė jo, ir sakė, kad jis negalėjo atsakyti į jų žodžius, neatsiskyręs toli nuo savo Mylimojo.

---

Kada tik matai skaisčią jauną moterį, vargingai apsirengusią, ir teisingos išvaizdos, nešančią kūdikėlį savo rankose, pamanyk apie Dievo Sūnaus Užgimimą, kurs gulėjo vargingai aprengtą mūsų Švenčiausios Panelės rankose.

---

Nesunku tiems nugalėti kitus, kurie yra nugalėję save.

**Šv. Tomas Kempietis**


**FOR ITCHING SKIN**

**Ar kenčiate niežiejimą nudegimą, arba odos ligą? Nekentėkit! Zemo per 30 metų gelbėjo žmonėms. Pašalina eczema, išbėrimus, spuogus ir kitokius odos negalavimus. Pirk Zemo šiandien! Visuose aptiekose. 35c, 60c. $1.00.**

**zemo**
FOR SKIN IRRITATIONS



**URBA** Gelės Mylintiems Vestuvėms, Bankietams. Laidotuvėms ir Puošimams.
GĖLININKAS
4180 ARCHER AVENUE
Phone LAFayette 5800


A. † A.

**VINCENTAS RAZUTIS**
**(gyv. po num. 2554 W. 39th Pl., tel LAF. 2358)**

Mirė gruod. 31, 1939, 4:20 v. pp., sulaukęs 50 m. amž.

Gimęs Lietuvoje, Kretingos apskr., Veviržienų par., Lemsodžio kaime. Amerikoje išgyveno 33 metus.

Paliko dideliame nuliūdime: moterį Antaniną, po tėvais Skirmontaitė, augintinį sūnų Kazimierą, seserį Petronėlę ir jos sūnų Juozapą Bludžius, švogerką Oną ir švogerį Povilą Čekanauskus ir jų šeimą, švogerius Joną ir Kazimierą ir jų šeimas Skirmontus ir švogerį Joną ir šeimą Knitus ir daug kitų giminių ir pažįstamų. Lietuvoje paliko seserį Barborą ir švogerį Petrą Grudžius ir jų šeimą.

Priklausė prie Keistučio Dr-jos Kliubo, Chicagos Lietuvių Dr-jos, Lietuvių Amerikos Piliečių Kliubo ir L. D. S. 76 kuopos.

Kūnas pašarvotas J. Liulevičiaus koplyčioj, 4348 S. California Ave. Laidotuvės įvyks ketvirtad., saus. 4, 1940. Iš koplyčios 8 v. ryto bus atlydėtas į Nekalto Prasid. Panelės Švč. par. bažnyčią, kurioj įvyks gedulingos pamaldos už velionio sielą. Po pamaldų bus nunulydėtas į Šv. Kazimiero kapines.

Nuoširdžiai kviečiame visus gimines, draugus-ges ir pažįstamus-as dalyvauti šiose laidotuvėse.

Nuliūdę: **Moteris, Augintinis, Sesuo, Švogeriai, Švogerkos ir kitos Giminės.**

Laid. direktorius J. Liulevičius, tel. LAF. 3572.

A. † A.

**TADAUŠAS MORKIS**

Mirė gruod. 31, 1939, 12 v. ryto, sulaukęs pusės amžiaus.

Gimęs Lietuvoje, Šiaulių apskr., Šiaulėnų par., Siauliėnų k.

Amerikoje išgyveno 26 met.

Paliko dideliame nuliūdime, moterį Oleoną, po tėvais Ratkevičiutė, dukterį Antaniną, posūnį Joną Arietskį, pusbrolį Vincą Lukošaitį ir jų šeimą, švogerių ir švogerkų ir daug kitų giminių, draugų ir pažįstamų. Lietuvoje paliko seserį Oną Janušauskienę, švogerį Vincentą ir jų šeimą ir daug kitų giminių.

Velionis priguėjo prie Saldžiausios Jėzaus Širdies draugystės, So. Chicago, Ill.

Kūnas pašarvotas namuose, 8857 So. Houston Ave. Laidotuvės įvyks ketvirtad., sausio 4 d., 1940. Iš namų 8:30 val. ryto bus atlydėtas į Šv. Juozapo par. bažnyčią, So. Chicagoj, kurioj įvyks gedulingos pamaldos už velionio sielą. Po pamaldų bus nulydėtas į Šv. Kazimiero kapines.

Nuoširdžiai kviečiame visus gimines, draugus-ges ir pažįstamus-as dalyvauti laidotuvėse.

Nuliūdę: **Moteris, Duktė, Posūnis, Pusbrolis, Giminės ir Pažįstami.**

Laid. direktorius J. F. Eudeikis, tel. YARds 1741.

A. † A.

**JONAS SIREIKIS**
**(gyv. adr. 3828 S. Lowe Ave.)**

Mirė gruod. 31, 1939, 5 v. vakare.

Gimęs Lietuvoje, Panevėžio apskr., Naujamiesčio parap., Naukuntų kaime.

Amerikoje išgyveno 32 met.

Paliko dideliame nuliūdime: moterį Barborą, po tėvais Litkevičiutė, 3 sūnus: Joną, marčią Silviją, Juliuoną, marčią Frances, Antaną ir marčią Sofiją, dukterį Oną, brolį Petrą, seserį Anelę Zubrickienę ir jos šeimą (Goodman, Wis.), pusseserę Magdaleną Grajauskienę, švogerį Benediktą, Jievą Skirgailą ir jos šeimą, švogerius Joną ir Jurgį Litkevičius ir jų šeimas, pusbrolius Viktorą ir Albin Sereikius ir jų šeimas ir daug kitų giminių. Lietuvoje paliko tėvą Juozapą, 2 seseris: Agotą Eringienę ir Veroniką Erfingienę, ir pusseserę Poloniją Kriaučiunienę.

Kūnas pašarvotas S. P. Mažeikio koplyčioj, 3319 S. Lituanica Ave. Laidotuvės įvyks ketvirtad., saus. 4, 1940. Iš koplyčios 8:30 val. ryto bus atlydėtas į Nativity par. bažnyčią, 37th ir S. Union Ave., kurioj įvyks gedulingos pamaldos už velionio sielą. Po pamaldų bus nulydėtas į Šv. Kazimiero kapines.

Nuoširdžiai kviečiame visus gimines, draugus-ges ir pažįstamus-as dalyvauti laidotuvėse.

Nuliūdę: **Moteris, Sūnai, Marčios, Duktė, Broliš, Sesuo, Pusseseris, Švogeris, Pusbrolis.**

Laidotuvių direktorius S. P. Mažeika, tel. YARds 1138.


**M. DZIMIDAS**
**Bismarck Alaus Išvežiotojas**

Pristato geriausios rūšies Bismarck Alų į Alines, kitas įstaigas, piknikus ir t. t.

Reikale kreipkitės pas M. Dzimidą, — gausite greitą ir sąžiningą patarnavimą.

4138 Archer Ave. Tel. LAFayette 0401



"Draugo" Metinis
KONCERTAS
– įvyks –
Sausio-Jan. 21, 1940
Chicago Sokol Salėje
2345 S. Kedzie Ave.



**SKOLINAM PINIGUS ANT 1-MŲ MORGIČIŲ**

Kiekvienos ypatos padėti pinigai yra apdrausti iki $5000.00 per Federal Savings and Loan Insurance Corp. po United States Goversment priežiūra.

Mokame Už Padėtus Pinigus **3½%**

Oriso val.: 9:00 val. ryto iki 5:00 val. vak. Pirmadieniais, Ketvirtadieniais ir Šeštadieniais iki 8:00 val. vakare.

6816 S. Western Ave. Phone GRO. 0306
JOHN PAKEL, Pres.
CHICAGO SAVINGS & LOAN ASSOCIATION



LAIDOTUVIŲ DIREKTORIUS
**John F. Eudeikis**
GERIAUSIA IR DIDŽIAUSIA LAIDOJIMO ĮSTAIGA
**AMBULANCE**
DIENĄ IR NAKTĮ
Visi Telefonai YARDS 1741-1742
4605-07 So. Hermitage Ave.
4447 South Fairfield Avenue
Tel. LAFAYETTE 0727
DYKAI koplyčios visose Chicagos dalyse

Klausykite mūsų radio programo Antradienio ir šeštadienio rytais 10.06 valandą, iš WHIP stoties (1480.)
Su Povilu Šaltimieru.



SARY. IND. LAIDOTUVIŲ DIREKTORIAI
KELNER—PRUŽIN
Geriausias Patarnavimas — Moteris patarnauja
Phone 9000 620 W. 15th Ave.



LAIDOTUVIŲ DIREKTORIAI
NARIAI CHICAGOS, CICEROS LIETUVIŲ LAIDOTUVIŲ DIREKTORIŲ ASOCIACIJOS
AMBULANCE PATARNAVIMAS DIENĄ IR NAKTĮ
DYKAI KOPLYČIOS VISOSE MIESTO DALYSE

| | |
|---|---|
| Anthony B. Petkus | 6834 So. Western Ave. GROvehill 0142, 1410 S. 49th Court CICero 2109 |
| Lachawicz ir Sunai | 2314 West 23rd Place Phone CANal 2515, Skyrius 42-44 E. 108 St. Phone PULlman 1270 |
| J. Liulevičius | 4348 So. California Ave. Phone LAFayette 3572 |
| S. P. Mažeika | 3319 Lituanica Avenue Phone YARds 1138-1139 |
| Antanas M. Phillips | 3307 Lituanica Ave. Phone YARds 4908 |
| I. J. Zolp | 1646 West 46th Street Phone YARds 0781-0782 |
| Albert V. Petkus | 4704 S. Western Ave. Tel. LAFayette 8024 |
| P. J. Ridikas | 3354 So. Halsted St. Telefonas YARds 1419 |

## DR. A. RAKAUSKO RADIO KALBA APIE LRKSA

(Pasakyta gruodžio 26 d.)

Brangūs Chicagos lietuviai:

Kiekvienos gražios, pavyzdingos, idealios šeimos yra svarbus gyvenimo rūpestis užtikrinti savo senatvės pragyvenimo sąlygas ir paruošti vaikams saugesnę ir šviesesnę ateitį. Tam mes per visą savo amžių sunkiai dirbame, tam auklėjame ir leidžiame į mokslus vaikučius.

Bet šiame audringame, judriame gyvenime dažnai mus ištinka staigios nelaimės: ligos, susižalojimai ir mirtys. Jos kartais atvyksta į mūsų gražias šeimas visai mums nepasiruošus, tam nesutaupius atitinkamų pinigų sumų. Tada nelaimės būna trigubai skaudesnės.

Būtinas yra reikalas atitinkamomis sumomis apsidrausti save ir šeimos narius. Brangūs tautiečiai, galime pasidžiaugti ir tai tinkamai įvertinti, turėdami didžiulį Amerikos Lietuvių Romos Katalikų Susivienijimą. Šis Susivienijimas saugiai apdraudžia nuo vaiko iki senolio sumomis nuo $150.00 iki $2,000.00. Jis turi milijoninius atsargos kapitalus, garantuoja kiekvieną išmokėjimą skubiai. Mūsų Susivienijimo svarbiausias tikslas yra garantuoti pinigine parama mirties, ligos ar kitų nelaimingų atsitikimų metu. Bet turiu pabrėžti, kad be to dar susivienijimas sekmingai dirba labdarybės, švietimo, lietuvybės ir katalikybės srityse.

Kasmet išmokamos tūkstantinės sumos lietuvių labdarybės ir kultūros reikalams, leidžiamas savaitraštis "Garsas", teikiamos per kuopų susirinkimus, radio, suvažiavimus tautiniais, religiniais ir švietimo klausimais paskaitos.

Lietuviai jaunuoliai, jums durys atviros į kuopų ir į centro valdybas, į vadovybes. Tik pirmą įstokite į narius ir tam darbui pasiruoškite! Jūsų, jaunime, laukia senesniųjų sukrauti milijoniniai turtai, fondai, šimtai švietimo ir kultūros įstaigų, draugijų ir laikraščių. Visas tų institucijų vadovybių vietas turėsite užimti. Tik daugiau atydos ir susirūpinimo. Tiesa, džiugu pabrėžti, kad jau turime ir Susivienijimo vyriausioje vadovybėje jaunosios generacijos atstovų; jų tarpe yra dabartinis centro sekretorius, Vincas Kvetkauskas. Kai tik atsiras jaunimo daugiau inicijatyvos ir narių, kai tik pasiruoš tinkamu kandidatų, tuoj bus perduotos ir kitos pozicijos.

Į darbą, jaunime! Kiekvienas turįs savarankiškumo, energijos jaunuolis gali suorganizuoti jaunimo Susivienijimo kuopeles. (Gražų pavyzdį Chicagoj parodė Ieva Lukošiūtė ir vaistininkas Julius Rakštis). Dar jaunimas, ypač neturtingesnieji studentai gali užsidirbti kelis šimtus dolerių savo pragyvenimui ir mokslo reikalams, nes Susivienijimas moka didelius nuošimčius už įrašymą naujų narių.

Susivienijimo vajus tęsis iki 1940 m. vasario 1 d. Per tą laikotarpį palengvinamos įstojimo sąlygos, sustiprinamas narių verbavimas. Chicagoje naujų kuopų organizavimo, narių verbavimo ir įstojimo reikalais kreipkitės į centro pirmininką, Leonardą Šimutį, vyriausią daktarą kvotėją, dr. Antaną Rakauską, orkanizatorių, Juozą Mickeliūną, 6747 So. Artesian Ave., arba telefonuokite Hemlock 2096), bus suteiktos visiems plačios instrukcijos ir informacijos.

## Linksmos Ievų Vardinės

Westsaidietė Ieva Šaulienė, gyv. 4142 S. Artesian ave., kuri Kūčių dienoje minėjo Amerikoj 53-čias vardines. Buvo surengta šauni vakarienė su plotkelėmis, užpralyta dukterys, žentai, anūkai ir giminės.

Ieva Šaulienė džiaugiasi išauginusi 8 dukteris, kurios jai senatvėj pagelbsti. Ypač daug ja rūpinasi dukterys Adelė ir Alesia, kurios gyvena su ja. Taipgi džiaugiasi Šaulienė savo žentais, kurių turi šešis ir anūkais, kurių yra 12.

Ieva Šaulienė laimingai atšventė vardines savo gausios šeimos tarpe susilaukusi gausių ir malonių dovanų. Minėtina yra ir tas, kad Šaulienė atvyko Amerikon turėdama 16 metų amž., taigi ji dabar jau eina ir 69-tus savo amžiaus metus.

Šaulienė yra Marijonų garbės narė ir daug veikia jų parengimuose.

Rap.

## Aukso Grūdeliai

Juo esi didesnis, juo labiau žemink save visame ir rasi malonės pas Dievą. **Eccl. III.**

Siek ten, kur vyzdis nepasiekia, laužk tai, ko protas nepajėgia.

## Graži Ir Įdomi Naujų Metų Programa

**Dainuos Mrs. Abekienė, Mrs. Dockienė ir kiti.**

Linksmų Naujų Metų. To linkėdami Peoples Bendrovės nariai rengia tikrai smagią ir įdomią Naujų Metų pirmą radio programą kokia bus transluojama šiandie, antradienį, 7-tą val. vak., iš stoties W.G.-E.S. Programos išpildyme dalyvaus žymios dainininkės ir dainininkai. Dainuos pasižymėjęs savo harmonija moterų duetas Mrs. Abekienė ir Mrs. Dockienė ir kiti, kurie visi padainuos daug linksmų liaudies dainelių ir rinktinių kompozicijų. Smagi muzika, įdomūs pranešimai, patarimai ir sveikinimai pilnai suinteresuos kiekvieną klausytoją. Patartina pasiklausyti ir Naujų Metų valandėlę linksmai praleisti.

Rap.

## RADIO

**ŠĮ VAKARĄ KALBĖS IGNAS SAKALAS**

Šį vakarą lygiai 8:15 val. vakare iš stoties WSBC per White Eagle Brewing kompanijos radio programą, kalbės LRKSA Chicago Apsk. sekr. Ig. Sakalas. Kalbų vedėjas bus apskričio organizatorius, J. A. Mickeliūnas. Susivienijimo nariai ir pašaliečiai prašomi pasiklausyti.

## Susirinkimai

**Šv. Kaz. Akad. Rėm. 9-to skyriaus** priešmetinis susirinkimas įvyks šiandie (sausio 2 d.), 7 v. v., Šv. Antano mokyklos kambaryje. Narės prašomos atsilankyti, nes bus 1940 metams valdyba renkama; taipogi malonėkite užsimokėti 1940 metams mokestį. Būtų malonu, kad kiekviena narė atsivestų po vieną naują narę. Mokestis visai mažas — tik $1.00 metams — bet tuo yra graži parama sesutėms, kurios yra pašventusios savo visą gyvenimą vien mielaširdystės darbams — mokytojauti, ligoninėse slaugėmis, ir t.t.

Užsibaigus susirinkimui įvyks "social" — draugiškas vakaras su įvairumais. Atvykusios sužinosite kas bus.

Čia yra tinkama prisiminti, kad 9-tas skyrius turi labai gražų būrelį gabių jaunamečių rėmėjų. Jų darbai visada yra pelningi. Štai vėliausias jų nuveikimas. Gruodžio 17 d. jos suvaidino veikalą "Šv. Germana". Atsilankiusi publika gėrėjosi ir džiaugėsi. Garbė jums, mergaitės, už jūsų nuveikimus ir gabumus. Toliau darbuokitės — ačiū daug kartų jums ir jūsų motinėlėms už leidimą ir prirengimą. **Anastazija Valančienė**


**Švediškas Kūno Masažas**

**Vienas $1.25, arba 9 už $10**

Thermic Machineless Permanent Wave sugarbeniuos visokios rūšies plaukus

**$4.75 ir aukščiau, kiti $2.50 ir aukščiau.**

— o —

Naujiems Metams gaukite Facial ir susitaisykite plaukus laukti Naujų metų.

Turime puikių orchids ir violets nuo 75c aukščiau.

**BERNICE'S BEAUTY SHOP**
**1725 WEST 47TH STREET**
**Kamp. Hermitage. Tel. Yards 2771**
16 metų patyrimo.

*Listen to and Advertise over*
**PALANDECH'S YUGOSLAV RADIO**
***Folk Songs and Music***
***Tamburitza Orchestra***
Station WWAE, Every Sunday 1 to 2
56 S. Clark St., Chicago — Har. 3066

**UNIVERSAL RESTAURANT**
**Vestuvėm, Krikštynom ir Kitkiem Bankietam Suteikiam Patarnavimą.**
**Linksmas Patarnavimas Visiem.**
**750 W. 31st Street**
**A. A. NORKUS, sav.**
**Tel. Victory 9670**

**Standard Club**
**Švelni Degtinė—100 Proof**
**BOTTLED IN BOND**
**Nėra Geresnės Degtinės už Tokią Kainą**
**TIK $1.00 PT. 4-5 Kvortos... $1.60**
**Reikalaukit SAVO APYLINKĖS TAVERNOJ**
**15c. DRINKSAS**
**MUTUAL LIQUOR COMPANY**
Distributoriai
**4707 S. HALSTED STREET**
Phone Boulevard 0014

**TURTAS VIRŠ - - - - - $4,000,000.00**
**ATSARGOS KAPITALAS - 275,000.00**
Dabar mokam **3½%** už padėtus pinigus. Duodam paskolas ant namų 1 iki 20 m.

**STANDARD FEDERAL SAVINGS**
**and**
**LOAN ASSOCIATION OF CHICAGO**
**JUSTIN MACKIEWICH, Pres.**

Chartered by U. S. Government
SAVINGS FEDERALLY INSURED
**4192 ARCHER AVENUE**

VAL.: 9 iki 5 p. p. Trečiad.: 9 iki 12:00 p. Šeštad.: 9 iki 8:00 v. v.

Įtariamas špionažu Vokietijos naudai dr. Colin Ross. (Acme telephoto)


**"Draugo" Metinis KONCERTAS**
**- įvyks -**
**Sausio-Jan. 21, 1940**
**Chicago Sokol Salėje**
**2345 S. Kedzie Ave.**
**Chicago**

**Kviečiu visus kaimynus, draugus ir pažystamus naudotis mano patarnavimu.**
**Midwest Service Station**
PATARNAUJA LIETUVIAI
Range Aliejus,
Gasas, Aliejus, Lubrikacija
ir Mašinų Plovimas.
•
Tire ir Battery Service -
24 valandų Patarnavimas.

Vic Juknis, sav.
**2335 South Western Avenue**
**TELEFONAS CANAL 3764**

**Pastovumas --**
**Tą liūdija įstaigos 44-rių metų gyvavimas.**
Ši bendrovė, kaip mūsų tauta, yra įsteigta ant namų, kurie yra savininkų apgyventa. Nerasite saugesnės vietos taupyti savo pinigus.
ĮSIGYKITE NAMĄ PER MŪSŲ LENGVO IŠMOKĖJIMO PLANĄ, ANT ILGŲ METŲ!
**KEISTUTO LOAN & BUILDING ASS'N. NO. 1**
**3236 South Halsted Street**
**Tel. Calumet 4118** **Jos. M. Mozeris, Sec'y.**
Indėliai kiekvieno taupytojo apdrausti iki $5,000.00 Federalinėje įstaigoje.

**KLAUSYKIME**
**Šaltimiero RYTMETINIŲ**
**LIETUVIŠKŲ RADIO PROGRAMŲ**
**IŠ STOTIES 1480 KC. 10:00 VAL. RYTO**
**W.H.I.P.**

**KONTRAKTORIUS NAMŲ STATYMO REAL ESTATE**
**INSURANCE AND LOANS**

Statau visokios rūšies naujus namus ant lengvų mėnesinių išmokėjimų. Darau visokį taisymo darbą be jokio cash įmokėjimo, ant lengvų mėnesinių išmokėjimų. (Išgaunu geriausį atlyginimą iš Fire Insurance Kompanijų dėl taisymo apdegusių namų). Daraų paskolas ant naujų ir senų namų, ant lengvų mėnesinių išmokėjimų nuo 5 iki 20 metų. Reikale kr ipkitės prie:
**JOHN PAKEL**
6816 S. Western Ave. Phone Grovehill 0306

NAUJAUSI IR GERIAUSI
**RAKANDAI**
PIGIAUSIA KAINA — CASH ARBA
LENGVAIS IŠMOKĖJIMAIS
**Barskis Furniture House, Inc.**
"THE HOME OF FINE FURNITURE" SINCE 1904
1748-50 W. 47th St. Phone Yards 5069


## CLASSIFIED


**RENDON KRAUTUVĖ**
Rendon Krautuvė ir pagyvenimui kambariai užpakalyje. Tinka bile kokiam bizniui. Renda pigi.
Atsišaukite: **1943 West Cermak Road, Chicago.**

**PARDAVIMUI NAMAS**
Dviejų-aukštų namas; 4157 Marmora Ave. Kreipkitės į: **Tėvus Marijonus, 2334 So. Oakley Ave., Chicago, Illinois.**

**PARDAVIMUI BIZNIS**
Pardavimui Ekspreso biznis. Išdirbtas per 20 metų. 2 trokai ir namas. Atsišaukite: **2743 West 37th Place, tel. LAFayette 5936.**

**PARDAVIMUI KRAUTUVĖ**
Naujenybių ir Įvairenybių Krautuvė pardavimui. 2519 W. 63rd St. Įsteigta 10 metų. Pagyvenimui kambariai už krautuvės. Parduodu iš priežasties senatvės. $2,000.00 cash. Agentai nepageidaujami. Telefonas **Prospect 6430.**

**PARDAVIMUI AUTOMOBILIUS**
Pardavimui 1937 m. Oldsmobile, 6 cyl., 4 durų Sedan. Gerame stovyje Atsišaukite: 4004 S. Rockwell St., 3 aukštas, užpakalyje.

**PARDAVIMUI KANARKOS**
Pardavimui 72 kanarkos. Geri dainininkai. Atsišaukite šeštadienį arba sekmadienį: **2341 West 23rd Street, 1-mas aukštas.**

Parsiduoda arba išmainoma bizbizniavą namą Brighton Parke. Gera vieta. 2 karų garadžius. Atsišaukite pas savininką telefonu — **Nevada 8039.**

**PARDAVIMUI NAMAS**
Parsiduoda namas, arba galima išmainyti 2-fletų namą su garadžium ant privataus namo. Kreipkitės adresu: **3943 West Jackson Blvd., telefonas Nevada 8039.**

**RENDON FLETAS**
Rendon 6 kamgarių fletas, naujai išdekoruotas; antras aukštas. Atsišaukite **4225 Princeton Avenue.**

**PARDAVIMUI NAMAS IR BIZNIS**
Pardavimui pilnai įrengta grosernė; medinis namas. Atsišaukite: **4225 Princeton Avenue.**

**PAIEŠKOJIMAS IŠ ARGENTINOS**
**Kazimieras Deveikis,** gyvenantis Pietų Amerikos respublikoje Argentinoje, mieste Buenos Aires, paieško savo artymų giminaičių PRANO DEVEIKIO ir ONOS DEVEIKYTĖS-PUMPUTIENĖS (?), kurie gyvena Chicagos mieste. Juodu abudu yra prašomi užeiti į dienraščio DRAUGO spaustuvę, 2334 So. Oakley Avenue, atsiimti juodviem kunigo Jakaičio iš Argentinos parvežtąjį siuntinį.

**PARDAVIMUI NAMAS**
6 kambarių medinis namas, karštu vandeniu apšildomas; ant dviejų lotų. 2 karų garadžius, 11121 So. Albany Ave. Atsišaukite: Beverly 4883. Bargenas.

**POCAHONTAS** Mine Run iš geriausių mainų daug dulkių išimta. Perkane 5 tonus ar daugiau už toną ..... $7.05
**PETROLEUM CARBON COKE**, perkant 5 tonus ar daugiau, tonas....$7.75. Sales tax ekstra.

**CRANE COAL COMPANY, 5332 So. Long Ave., Chicago - Tel. PORtsmouth 9022**