C-O SAM RICHARDS

DRAUGAS
LEIDŽIA MARIJONŲ BENDROVĖ, Inc.
2334 So. Oakley Ave., Chicago, Illinois
Telefonas Canal 8010 — 8011
Vienintėlis tautinės ir tikybinės minties lietuvių dienraštis Amerikoje.

DRAUGAS

THE LITHUANIAN DAILY FRIEND

DRAUGAS
The Lithuanian Daily Friend
PUBLISHED BY MARIAN GUILD, Inc.
2334 So. Oakley Ave., Chicago, Illinois
Telephone Canal 8010 — 8011
The most influential Lithuanian Daily in America. Established in 1909.

No. 2 | 3c a Copy | Chicago, Illinois, Penktadienis, Sausio-January, 3 d., 1941 m. | Kaina 3c | VOL. XXV

VOKIETIJOS ORLAIVIAI, AVIATORIAI ITALIJON

TRUMPAI

P. T.

Žiniomis iš Suomijos, Vokietija užėmė šiaurinę Norvegijos prieplauką Kirkenese ir ten didina garnizoną. Sakoma, Sov. Rusija buvo pasiryžusi užimti tą prieplauką. Bolševikai planavę pasiųsti ten kariuomenę per šiaurinę Suomijos dalį. Tačiau Vokietija pasiskubinusi ir bolševikams užbėgusi už akių. Vokiečių kariuomenė ten pasiųsta per Suomiją. Tai įvykę kai britų ambasadorius Maskvoje Sir Stafford Cripps buvo kvietęs Maskvą prisijungti karan Anglijos pusėje. Vokietija tai patyrusi ir kuo veikiau užėmusi Kirkenese, kad ta prieplauka tetektų bolševikams.

Suomijoje griežtai cenzuruojama spauda ir gyventojai nieko nežino apie Maskvos akiplėšiškus žygius. Su žinoma, kad po sovietų taikos sutarties su Suomija pasirašymo Maskva iškėlė visą eilę reikalavimų Suomijai. Pirmiausia pareikalavo į pripažintas sovietams Suomijos teritorijas grąžinti visus geležinkelių riedmenis. Paskui — ir [illegible] evakuodami pasiėmė. Suomija grąžino sovietams daugybę garvežių ir vagonų, tarp kurių buvo bolševikų orinėmis bombomis sugadintų. Šiuos sugadintuosius sovietai pasiuntė atgal ir pareikalavo, kad jie būtų pataisyti.

Per paskutinius kelis mėnesius Suomija gyveno nepaprastai rimtus momentus, atsižvelgus į Maskvos reikalavimus. Atrodė, kad ji vėl bus raudonųjų Maskvos banditų užpulta ir bus priversta gintis. Ir tikrai buvo pasirengus naujan karan. Buvo paskelbta net dalinė mobilizacija. Bet netikėtai už kulisų pasirodė Vokietija. Ji patarė Suomijai pripažinti kai kuriuos Maskvos reikalavimus ir turėti kantrybės. Savo rėžtu Maskva nurimo.

Suomija šiandien jau gerokai pasirengusi ginti savo nepriklausomybę ir sovietų puolimo jau ne tiek daug bijo. Suomiai pripažįsta, kad jie yra Vokietijos globoje ir sovietų puolimas prieš juos neįmanomas. Suomijos sostinėje Helsinky viešai kalbama, kad Vokietijos Sovietų nepuolimo sutartis nepatvari. Vokiečiai, Suomiai ir Švedai tvirtina, kad kaip tik Vokietija apsidirbs Vakaruose, ji tuojaus atsisuks prieš sovietų Rusiją ir viską sutriuškins.

J. A. Valstybių viceprezidentas elektas H. A. Wallace, kurs lankėsi Meksikoje kaipo specialus pasiuntinys tenai naujo prezidento inauguracijoje, sako, kad naciai vykdo plačią propagandą Meksikoje. Jis nutyli apie raudonuosius elementus, kurie ten plačiau už nacius įsigalėję. Šie elementai — komunistai, veikia Maskvos nurodymais. Komunistai smarkauja ir J. A. Valstybėse, bet pati šalies administracija apie tai tyli, o naciai nuolat vanoja. Kas galėtų išaiškinti tokį keistą administracijos nusistatymą.

SMARKIOS ATAKOS BREMENE

LONDONAS, sausio 2 d. — Aviacijos ministerija praneša, jog pereitą naktį anglų bombanešiai per tris ir pusę valandos atakavo Vokietijos vieną svarbiųjų uostų, Bremeną.

Anglai pareiškia, jog ant Bremeno laivų statybos ir dokų numesta "sukoncentruotas padegamųjų ir sprogstamųjų bombų kiekis", kad dalinai būtų atsilyginta už pereito sekmadienio atakas ant Londono.

Bombardavo bazes

Ministerijos komunikatas praneša, jog pravesta atakos ant Vokietijos bazių, esančių okupuotoje teritorijoje. Bombarduotų bazių tarpe yra Flushingas, Ostend ir Brestas.

Anglų šaltiniai pareiškia, jog šiose atakose neįvyko nė [illegible] kietijos sluogsniai [illegible], jog vokiečių kovos orlaiviai pašovę vieną anglų orlaivį ir Vokietijos karo vadovybė pasisako, jog bombanešiai šiaurvakarinėj Vokietijoj užmušė penkis asmenis, sužeidė keliolika ir sugriovė tris dirbtuves ir skaičių gyvenamųjų namų.)

Atakos pajūryj

Kiti anglų bombanešiai apmėtė bombomis uostus Prancūzijos pajūryje, kur buvo pranešta apie kariuomenės koncentracijas pereitų metų pabaigoje.

Londono apylinkėje vokiečių naktie atakoje žuvęs mažas skaičius žmonių, keletas sužeistų ir apgriauta skaičius namų.

Pereitą naktį Londone vokiečiai pravedė tris atakas, kurių paskutinioji pasibaigė prieš pat aušrą.

Taip pat pravesta keletas atakų rytinės Anglijos miestuose, kurių tarpe kiek daugiau nukentėjo Liverpoolis.

Vengrijos Kariuomenė Vokietijai

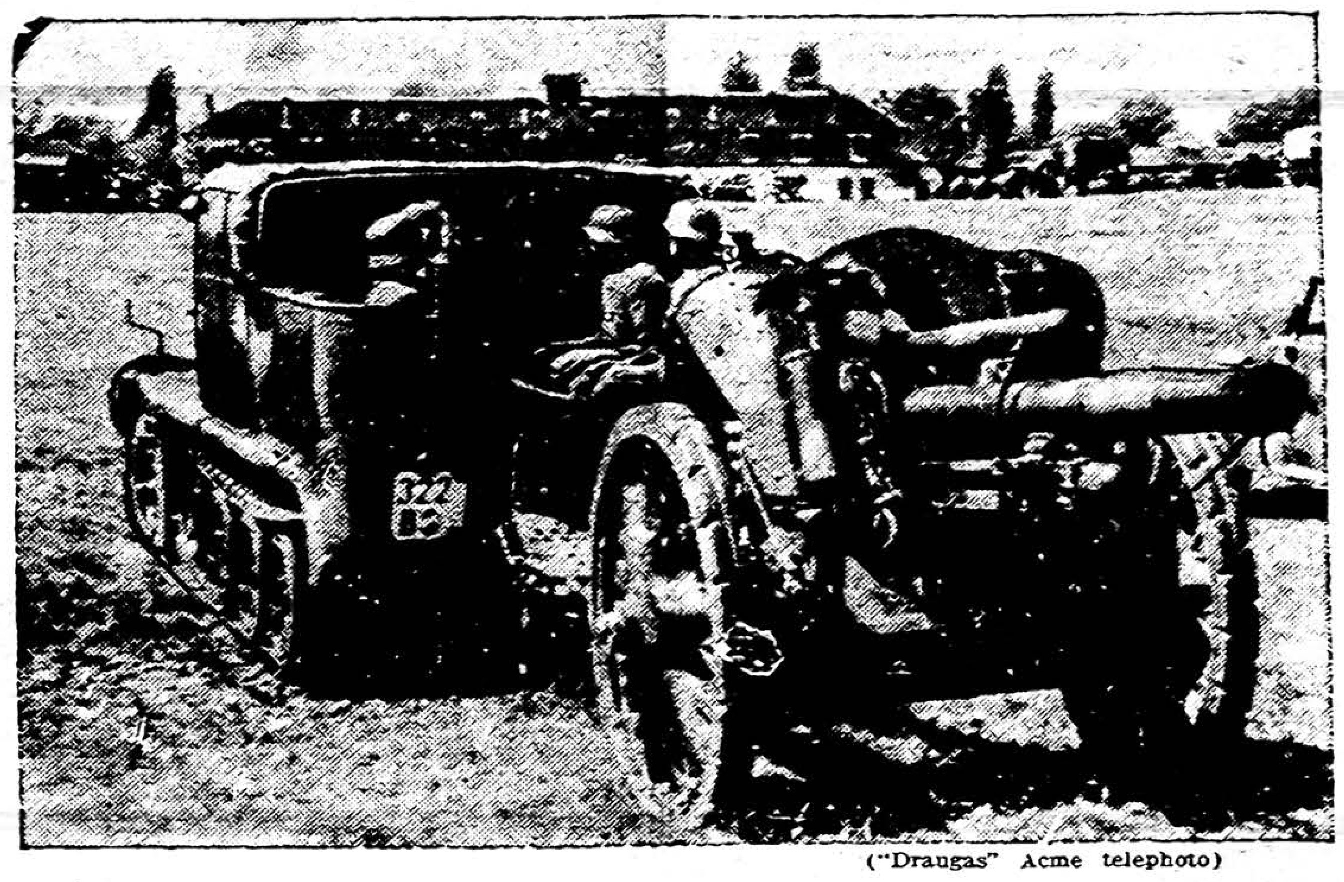

("Draugas" Acme telephoto)

Vengrijos motorizuota lauko artilerija paruošta padėti naciams, jei Hitlerio gaujinga kariuomenė pradėtų veržtis per Balkanus Graikijos ir Turkijos link.

Bulgarijos Premjeras Išvyko

BELGRADAS, Jugoslavija, sausio 2 d. — Rumunija [illegible] ko Vienon bukiamai konferencijai su Vokietijos vadais. Jo vietoj laikinai valstybės reikalus tvarko pronacis vidaus reikalu ministeris.

Diplomatiniai sluogsniai įsitikine, jog Vienoje Bulgarijos premjeras sužinos, kuriems tikslams pasiųsta Vokietijos kariuomenė į Balkanus ir kokį vaidmenį turės suvaidinti Bulgarija.

Kai kurie stebėtojai pareiškia, jog jau viskas paruošta vokiečių žygiams per Bulgariją Graikijon ir į Dardanelius, jei tik vokiečiai to panorėtų.

Tuo tarpu Berlyne skelbiama, jog Bulgarijos premjeras išvykęs Vienon sveikatos pataisymui ir Vokietijos oficialieji sluogsniai šiam ministerio vizitui nepriduoda jokios politinės svarbos.

Žinių Santrauka

MONTEVIDEO, sausio 2 d. — Vyriausybė kalbėtojas pareiškė, jog tautinė Herrera partija [illegible] atšaukė savo opoziciją prieš [illegible] Amerikos apsaugos bazių U rugvajuj.

BERLYNAS, sausio 2 d. — Autorizuotieji sluogsniai praneša, jog pranešimai, kad santykiai tarp Berlyno ir Vichy nutrūkę esą be pagrindo. Šie sluogsniai pareiškia, jog Prancūzijos Fernand de Brinon ir Vokietijos Otto Abetz dar tebesitaria.

ROMA, sausio 2. — Italijos politiniai sluogsniai šiandie pasisako supranta Prezidento Roosevelto troškimą "teisėtos taikos" Italijai 1941 metais reiškiant "teisingą taiką", už kurią Italija dabar ir kovojanti.

Vokietijos Bombų Perviršius

BERLYNAS, sausio 2 d. — Vokietijos [illegible] karo vadovybė pereitų metų peržvalgoje pareiškė, jog Vokietijos aviacija numetė 25 svarus bombų Anglijoj prieš kiekvieną anglų numestą svarą bombų Vokietijoj.

Dviejuose tūkstančiuose atakų nuo rugpiūčio 8 d., sako karo vadovybė, Vokietijos aviacija numetė Anglijoj 92,400,000 svarų sprogstamųjų ir 3,520,000 svarų padegamųjų bombų.

Anglijos orlaivių sunaikinta tris kartus tiek, kiek anglai sunaikino Vokietijos.

HANOI, Prancūzijos Indokinija, sausio 2 d. — Oficialiai pranešama, jog prasidėjo pasitarimai tarp Siamo ir Prancūzijos Indokinijos. Dėl sienų nesutarimo kiek anksčiau buvo įvykę susirėmimų.

ANTRĄ KARTĄ BOMBARDAVO AIRIJĄ

LONDONAS, sausio 2 d. — Airijos komunikatas praneša, jog šiandie anksti apmėtytą bombomis Airijos teritorija. Dublino apylinkėj. Londone aviacijos žinovai mano, jog tai įvykę netyčiomis.

Diplomatiniai sluogsniai tiki, jog tai įvykę dėl vokiečių neapdairumo ir blogo oro. Jei vokiečiai būtų norėję bombarduoti Airijos karines vietas, jie būtų panaudoję daugiau orlaivių ir bombardavimas būtų buvęs platesnio masto, pareiškia šie sluogsniai.

Oficialus anglų pareiškimas nepaskelbta. Tačiau informuotieji aviacijos eksper tai pasisako įdėmiai laukią žymių, kad vokiečiai pradėtų atakas Airijoj, kad "susilpnintų airių apsaugą".

Žuvo bent trys

DUBLINAS, sausio 2 d. — Svetimas bombanešis per penkias valandas skraidė apie 60 mylių nuo sostinės. Jis numetė aukšto sprogimo ir padegamųjų bombų, kurios užmušė bent tris žmones.

Oficialiai pranešama, jog viena numestų bombų buvusi vokiečių gamybos.

Arčiausia Dublino sprogusi bomba sugriovė tris namus sostinės pietvakariniam priemiestyj Terenure.

Bombardavo Droghedą

Taip pat pranešama, jog vakar naktį numesta bombų netoli Drogheda, 26 mylios į šiaurę nuo Dublino. Visa eilė bombų numesta Duleek, šalia Droghedos.

Kai kurie neoficialieji sluogsniai spėlioja, jog tai buvę vokiečių orlaiviai, kuriuos anglų kovos orlaiviai atmušę atakose ant Liverpoolio.

PARAMA BESIVYSTANČIOJ AVIACIJOS-LAIVYNO KOVOJ VIDURŽEMYJ, ROMA

ROMA, sausio 2 d. — Oficialusis italų pranešimas šiandie sako, jog Vokietija pasiuntusi Italijon savo orlaivių ir lakūnų, "kad padėtų aršioje orlaivių-laivyno kovoje, kuri pradeda vystytis Viduržemio baseine".

Italijos aviacijos viršininko gen. Francesco Pricolo pareiškime sakoma, jog Vokietijos aviatoriai turi būti laikomi "Italijos aviacijos daliniu" ir jiems turi būti teikiama visi patogumai Italijoj.

Romos radio praneša, jog pasiųstieji italų aviacijos daliniai Vokietijos paramai prieš Angliją grįžo namo.

Veiksmai sausyj

Tačiau Vokietijos karo vadovybės pranešimai sako, jog dalis Italijos kovos orlaivių pasiliko prie Anglijos sąsiaurio.

Iki šiol pasiųstųjų Vokietijos aviatorių ir orlaivių skaičius laikomas karine paslaptimi, tačiau kai kurie stebėtojai mano, jog vokiečiai paramos nepagailėjo, [illegible] kaip italai, kurie buvo pasiuntę prie Anglijos sąsiaurio šimtus orlaivių ir lakūnų.

Vokietijos aviatorių pasirodymą Italijoj kai kurie stebėtojai aiškina, jog sausio mėnesį ašis mananti sustiprinti veiksmus Viduržemio jūroj.

Neplanuojama žemyno kariuomenė.

Atrodo, jog oficialusis pranešimas patvirtina bendrąją nuomonę, kad Italija niekados neprašiusi Vokietijos žemyno kariuomenės.

Iki šiol Italija teskelbė, jog vokiečiai pasiuntę Italijon savo transportinių orlaivių, gabenimui kariuomenės Albanijon ir jog italai naudojosi Vokietijos Stuka bombanešiais.

Manoma, jog atvykstą vokiečiai kartu su savim atsigabens ir tūkstančius tonų karo reikmenų.

Vokietijos aviacijos prie Anglijos sąsiaurio vadas, gen. Albert Kesserling pareiškė, jog italų aviatoriai įrodę nebiją anglų kovos orlaivių

Įteikė Reikalavimus Japonams

PEIPINGAS, sausio 2 d. — Čia esamų Jungtinių Valstybių jūrininkų vadas, Col. Allen H. Turnage šiąnakt teikė japonams tris reikalavimus, kuriuos iššaukė penkių Amerikos jūrininkų areštas.

Reikalavimai įteikta leit. gen. Hayao Tada, Japonijos kariuomenės šiaurinėj Kinijoj vado atstovui. [illegible]

1. Kad Japonijos žandarmerijos vadas atsiprašytų Turnage dėl "neteisėto arešto ir pavartotos jėgos", suimant jūrininkus gruodžio 30 dieną.

2. Kad japonai pasižadėtų imtis žygių, kad būtų išvengta panašių incidentų pasikartojimo.

3. Kad atsakingi dėl arešto asmenys būtų tinkamai nubausti.

Oficialieji U. S. žmonės sako, jog jūrininkai išlaikyti suimti per 17 valandų ir keturis jų japonai žandarai sužeidė.

Amerikos Laivai Anglijai

WASHINGTONAS, sausio 2 d. — Administracijos sluogsniai šiandie duoda suprasti, jog pirmuoju Roosevelto paramos Anglijai žygium būsią skolinimas ar nuomavimas Amerikos krovinių laivų.

Kai kurie sluogsniai sako, jog šiam planui pavykus labai galima, kad Jungtinės Valstybės, kad išlygintų savo nedateklių gali perimti 113 laivų Vokietijos okupuotų valstybių kurie yra Amerikos uostuose.

ORAS

Dalinai debesuota ir šalčiau. Šiaurvakarių vėjai.

Saulė teka, 7:18 val., saulė leidžias 4:30 val.

Roma Giria Argentiną

ROMA, sausio 2 d. — Šiandie fašistų žymus redaktorius Virginio Gayda pagyrė Brazilijos, Argentinos, Portugalijos ir Rusijos "politinę nepriklausomybę.

Pirmiau Gayda įspėdavo neutraliuosius kraštus dėl spaudos ir radio pareiškimų kurie būdavę ne neutralūs.

DRAUGAS
THE LITHUANIAN DAILY FRIEND
2334 South Oakley Ave. Chicago, Illinois
Published Daily, except Sundays
Subscriptions: One Year — $6.00; Six Months — $3.50; Three Months — $2.00; One Month — 75c. Europe — One Year — $7.00; Six Months — $4.00; Single Copy — 3 cents.
Advertising in "DRAUGAS" brings best results.

DRAUGAS
Išeina kasdien, išskyrus sekmadienius.
Prenumeratos Kaina: Jungt. Amerikos Valstybėse: Metams — $6.00; Pusei Metui — $3.50; Trims Mėnesiams — $2.00; Vienam Mėnesiui — .75c. Kitose valstybėse prenumerata: Metams — $7.00; Pusei Metui — $4.00. Pavienis numeris — 3c.
Skelbimų kainos prisiunčiamos pareikalavus.

— • —

Bendradarbiams ir korespondentams raštų negražina, jei neprašoma tai padaryti ir neprisiunčiama tam tikslui pašto ženklų. Redakcija pasilaiko sau teisę taisyti ir trumpinti visus prisiųstus raštus ir ypač korespondencijas sulig savo nuožiūros. Korespondentų prašo rašyti trumpai ir aiškiai (jei galima rašomaja mašinėle), paliekant didelius tarpus pataisymams, vengiant polemikos ar asmeniškumų. Pasenusios korespondencijos laikraštin nededamos.

— o —

Entered as Second-Class Matter March 31, 1916 at Chicago, Illinois, Under the Act of March 3, 1879.

Federacijos Centro Nutarimai

1940 m. gruodžio 27 d. New Yorke buvo sušauktas A. L. R. K. Federacijos centro valdybos susirinkimas, kuriame dalyvavo ir kai kurie Kunigų Vienybės centro valdybos nariai. Susirinkime, kuriam pirmininkavo K. Krušinskas, Federacijos pirmininkas, sekretoriavo L. Šimutis, sekretorius, aptarta visa eilė svarbių tautinių ir visuomeninių reikalų ir priimta šios rezoliucijos:

I

Suvažiavimas dėkoja aukotojams, kurie **davė galimumų pasiųsti Lietuvos pabėgėliams sušelpti $900.00** ir ragina Lietuvai Gelbėti Fondą ir toliau tą kilnų darbą varyti, prašydamas lietuvių visuomenės dar didesnio kooperavimo ir dar gausesnio duosnumo.

Kad šelpimas eitų sklandžiau ir kad pabėgėlių išvykimas iš Vokietijos ir kitur **būtų tikslesnis**, raginama Berlyne sudaryti **specialus komitetas ir į tą komitetą pakviesti kun. St. Ylą, adv. Juozą Katilių ir Joną Vailokaitį.**

Ta proga su pasitenkinimu konstatuojama, kad Kunigų Vienybės, Federacijos [illegible] **vincijolo, talka, pasidarbavimu ir įtaka, nekuriems pabėgėliams jau pavyko išvykti ir apsigyventi saugesnėse vietose.**

II

Suvažiavimas, užgyręs **Lietuvai Gelbėti Fondo** vajaus planus ir vajaus pratęsimą iki 1941 m. kovo 4 (šv. Kazimiero) dienos, nuoširdžiai ragina lietuvių parapijų ir visų kolonijų vadus ir veikėjus pasistengti kuo greičiausiai išpildyti paskirtas kvotas ir tuo būdu sukelti didiesiems tautos reikalams paskirtą sumą — $10,000. Suvažiavimas taip pat kreipia visuomenės dėmesį, kad jos gausingos paramos laukia ne tik vargstantieji Lietuvos pabėgėliai, išsiblaškę po įvairius Europos kraštus, bet ir visa eilė kitų svarbių ir didelių mūsų tautos reikalų, kurie dažnai minimi spaudoj ir į kuriuos, būdami geri lietuviai, negalime neatsiliepti. Gerai įsidėmėtina, **kad Amerikos lietuvių duosnumas — tai vienintėlis šiandien šaltinis**, iš kurio reikia semti, kad finansuoti visas priemones ir visus kelius, vedančius lietuvių tautą prie atstatymo laisvos ir nepriklausomos Lietuvos valstybės.

III

Nutarta, kad 1941 m. ypatingu būdu **būtų minima Lietuvos Nepriklausomybės — vasario 16 d. šventė.** Kiekvienas sąmoningas lietuvis privalo švęsti tą dieną ir paaukoti didiesiems tautos reikalams per Lietuvai Gelbėti Fondą bent vieną dolerį. Panašiu būdu turi būti minima ir **lietuvių tautos globėjo šv. Kazimiero diena kovo 4 d. Kaip vasario 16 d., taip ir šv. Kazimiero dieną**, veikėjai turi pasirūpinti surengti atitinkamas iškilmes salėse ir stengtis garsinti jų reikšmę anglų spaudoj. Federacijos sekretoriatui pavesta tuo reikalu paruošti atsišaukimą į visuomenę ir jį paskelbti spaudoje.

IV

Suvažiavimas nutarė šaukti A. L. R. K. Federacijos **kongresą 1941 m. rugpiūčio** m. **Marianapolio kolegijoje.**

V

Federacijos centro valdyba, sužinojusi iš privatinių šaltinių, kad **atvyksta į Ameriką Lietuvos Respublikos Prezidentas Antanas Smetona** ir kad Federacija kviečiama dalyvauti jo sutikimo komitete, Federacijos centro valdyba nieko neturės prieš tai, jei New Yorko Federacijos apskrities valdyba dalyvaus sutikime, o tolimesnio Lietuvos Prezidento buvimo Amerikoje reikalą palikti Lietuvai Gelbėti Tarybai, pasitikint, kad ji tą įvykį panaudos mūsų tautos gerovei.

Kongresui Susirinkus

Šiandien susirenka Jungtinių Amerikos Valstybių 77-tasis kongresas.

Jei kada šio krašto žmonių atstovų rūmams reikėjo susidurti su tikrai rimtomis ir opiomis problemomis, tai šiuo metu.

Kituose pasaulio kontinentuose einąs ka[illegible] **stybes.**

Kongresui, aišku, teks su tuo klausimu susidurti. Bus daug ginčų, nes yra didelis nuomonių pasiskirstymas. Vieni atstovai stovės už Prezidento nusistatymą visomis galimomis priemonėmis **remti Didžiąją Britaniją** jos žūtbūtinėj kovoj su Vokietijos naciais ir Italijos fašistais, kiti mano, kad tokiu būdu teikiama parama laužo neutralumą ir, blogiausia, sudaro labai didelį pavojų įvelti kraštą į kruviną konfliktą.

Netenka abejoti apie tai, kad kongresas, rišdamas šią didžiąją ir opiąją problemą, nesivaduos partiniu nusistatymu ar užsispyrimu, nesivaduos asmeniškumais, bet atsižvelgs į krašto ir žmonių gerovę.

Kelionė Po Kariaujančią Europą

Vokietijoje – vienas kiaušinis per savaitę. – Pus padžiams pakalti gauk spec. leidimą. – Marmeladas iš apelsinų žievių. – Kai į kambarį įkrinta padegamoji bomba

Kun. J. Prunskis

Nakčia miškais ir raistais perėjęs sieną, dešėtką dienų išbuvęs vokiškame lageryje, pagaliau pasiekiau Berlyną. Tada dar veikė ten mūsų pasiuntinybė. Užeinu į ją. Daugybė interesantų žydų.

— Tai laikai, — kalba vienas pasiuntinybės darbininkas, —

žydai būriais iš Vokietijos veržiasi į Lietuvą, o lietuviai turi bėgti iš savo tėvynės...

Taip, daugelis pradėjome naują savo gyvenimo laikotarpį — netekusiųjų tėvynės, tremtinių gyvenimą. Ką tas reiškia, supranta tik tie, kurie atsiduria svetimame krašte be pinigų, be reikiamų drabužių, be darbo, be stiprios sveikatos.

Laisvosios, turtingos Amerikos gyventojai vargiai ar įsivaizduoja, ką pergyvena dabar kariaujanti Europa. Štai keletas faktų: Berlyne visi svarbesnieji produktai — duona, mėsa, riebalai, cukrus ir t. p. — gaunami tik su kortelėmis. Be kortelės nenusipirksi nė vieno kiaušinio: reikia tam leidimo — kortelės, o ir su kortelėmis gaudavome tik vieną kiaušinį per savaitę. Nuplyšus puspadžiams veltui prašėme batsiuvius pakalti naujus — pirma reikia gauti leidimą — kortelę. Nenupirksi nė nosinės nė kaklaraiščio, nė apykaklės be kortelės, net ir

paprasčiausiems juodiems siūlams pirkti reikia turėti specialę kortelę.

Suprantama, kad riebalų, mėsos žmonės gauna nepakankamai. Pieno, galima sakyti, gauna tik vaikai. Lengviau galima gauti tik per mašiną pervarytą, separuotą — liesą pieną. Vaisių trūkumo pavaiktos išradingos mūsų šeimininkės ėmė mus vaišinti marmeladu išvirtu iš apelsinų žievių...

Šalia maisto nedatekliaus gyventojus nemažai vargina anglų bombonešiai. Paskutiniu metu jie buvo itin dažni svečiai. Neatskrisdavo tik tada, jei lydavo arba jei būdavo labai šviesi mėnesiena — tada bijodavo vokiečių naikintuvų, tačiau šiaip pasitaikydavo keletas nakčių iš eilės, kai imdavo staugti pavojaus sirenos, mes skubiai apsirengę bėgdavome į namų pogrindžius, rūsis ir klausydavomės klaikaus priešlėktuvinių patrankų tratėjimo. O buvo atsitikimų, kad sunkios kelių šimtų svarų

anglų bombos pramušusios lubas ir grindis sprogdavo rūsyje užmušdamos daugelį

ten tirštai susirinkusių žmonių arba suardydamos kanalizacijos ir vandentiekio vamzdžius. Užgriuvus išėjimui negalėdami pabėgti žmonės prigerdavo baisiose srutose.

Tiesa, šitokių atsitikimų buvo nedaug, bet visi apie juos žinojo ir ypač prisimindavo, kai ant namų stogo girdėdavosi gązdinantis anglų bombonešio ūžimas.

Bomba į garažą

Anglų lėktuvai atskrisdavo viens po kito priversdami keturių milijonų miesto gyventojus po dvi, tris net po penkias valandas išsėdėti nakčia šaltame rūsyje, o dieną vėl tas pats darbas. Nenuostabu, kad tramvajuose (streetkariuose) tekdavo matyti dieną snaudžiančių žmonių. Nekartą ir lietuviai kits kitą užkalbindavo:

— Tai ką, jau ir berlynietišką veido spalvą įsigijai?! (Suprask — esi truputį išblyškęs, pageltęs).

O būdavo ir visiškai kurioziškų atsitikimų. Štai vieną dieną užsuku pas žinomą Lietuvos finansininką J. Vailokaitį.

— Ot tai buvo šiąnakt, — pasakoja jisai, — viena padegamoji bomba nukrito tik už dvie-trijų metrų (apie 10 pėdų) nuo mūsų namo. Pataikė tiesiai į privatinį garažą ir sudegino automobilį. Kita gi [illegible] gatvės pasėje, taip pat netoli mūsų namo, pramušė stogą ir įkrito į vieną butą. Gyventojas matyt buvo šalto kraujo, greit susiorientavo, ir pro langą išmetė į gatvę. Būtų sudegęs visas namas. —

Kai išėjome iš Vailokaičio namų, savomis akimis mačiau bombos padarytą skylę stoge ir sudegintą garažą.

Ar subirės Vokietija dėl maisto stokos ir opozicijos?

Taigi, kaip matome, ir pačiai Vokietijai karas nelengvas. Tačiau nereikia manyti, kad Vokietija greit kapituliuos dėl stokos maisto, žaliavų, ar dėl opozicijos prieš Hitlerį. Lenkai ir prancūzai taip galvojo ir labai skaudžiai apsiriko. Tiesa, vokiečiai neturi reikiamo riebalų kiekio, bet turi daug bulvių, nemažai žuvų, gauna maisto produktų iš Danijos, Rumunijos, net Bulgarijos ir t.t.

Jie puikiai viską apskaičiavę ir turi sudarę nemažas atsargas.

Žinau, kad net gerokai prieš karą skerdyklose kas tik piaudavo gyvulį, turėdavo vieną kumpį atiduoti į valstybės sudaromas atsargas.

Vokiečiams trūksta žaliavų, bet jie daug ką pasigamina dirbtiniu būdu. Pav. siūlus, drabužius padirba iš šiaudų.

Ir pasitikėjimas Hitleriu Vokietijoje yra žymiai didesnis, negu kad užsieny manoma. Tą pasitikėjimą dar labiau sustiprino tokie dideli laimėjimai Lenkijos, Prancūzijos kare, meistriškai organizuotas Belgijos, Olandijos, Danijos, Norvegijos užėmimas. Nuo bombardavimų gi daugiausiai kenčia tik pramonės rajonai, uostai, miestai. Provincija ramesnė, o ir pačiame Berlyne sugriautų namų skaičius ne toks jau žymus.

Žinoma, kas be ko, karas visus vargina. Vieną kartą girdėjau net iš įsitikinusio nacionalsocialisto nusiskundimą:

— Koks čia dabar mūsų gyvenimas —, per ištisą dieną dirbi, nakčia poilsio nėra, o ir valgymas silpnokas. —

Tačiau nežiūrint tų sunkumų

vokiečiai drausmingi, patriotai ir tiki į savo laimėjimą.

Mums, Berlyne gyvenusiems lietuviams, buvo dar vienas rūpestis: ilgesys greičiau patekti tarp savųjų, tarp lietuvių ir savo turimas jėgas pašvęsti darbui tarp savo mielųjų tautiečių. Mes taip ilgėjomės lietuviško spausdinto žodžio, taip ilgėjomės lietuviškos dainos. Už tat galima suprasti, kaip aš džiaugiausi, kai dėka didž. gerb. prel. Krušo pastangų ir paramos susidarė galimybės vykti į Ameriką.

Nuskandino Du Laivus

LONDONAS, gruodžio 30 d. — Admiralitetas praneša, jog Kalėdų šiauriniam Atlante priešo laivas, greičiausia vokietijos vienas mažųjų krzerių puolęs prekybinių laivų grupę, bet buvęs atmuštas.

[illegible] nešiai šiandie nuskandino krovinių laivą apie 125 mylias nuo Londonderry, padegė vieną freiterį į rytus nuo Harwich ir sužalojo vieną anglų minų sėjėją.

Po Svietą Pasidairius

Clevelando lietuvių katalikų gazietoj (Lietuvių Žinios) Žirnis ir Pupa visokio štamo žmonėms sustatė rezoliucijų. Žirnio ir Pupos linkėjimai 1941 m. yra tokie:

Hitleriui — susilaukti to, ką jisai suteikė milijonams. Nei mažiau, nei daugiau.

Mussoliniui — sprukti kol yra laikas, kaip ir kiekvienam plėšiko pasekėjui.

Stalinui — nustoti lošti juodvarnio rolę.

Anglams — pasimokinti kaip reik atjausti svetimų skausmus.

Japonams — atminti kas atsitiko su varliuku, kuris panorėjo išsipūsti iki jaučio.

Prancūzams — pasimokinti iš įvykusios tragedijos.

Paleckiui — perskaityti Judos gyvenimo aprašymą.

Buvusiam tautininkų režimui — nedžiūgauti kiek progreso padarė, bet sielvartauti prie ko visą tautą privedė.

Antanui Smetonai — atminti kad Napaleonas buvo mandresnis, o ir tą giminės ant salos nuvarė.

[illegible] tautininkams pabėgėliams — pasiklausyti, pasiskaityti ir dar pasiteirauti pirm negu su Amerikos lietuviais tautininkais susidėti.

Amerikos lietuvių tautininkams — nors sykį savo gyvenime susiorganizuoti ir nustoti burdavojus pas sandariečius ir socialistus. Kiti svečiai tautininkai iš Lietuvos pasijus labai apviltais atradę jus pakrikusius kaip Grigo bites.

Tautininkų vadams — susirasti melžimui kitą karvukę. Dvi turėjote ir abi užtraukė. Stalino gauja vieną iš Lietuvos dvaro išvarė, o Atstatymo Bendrovės karvukę jau išmelžėte iki paskutinio lašo.

Cicilistams — iš savo draugijų išvedinti komunistinį raugą.

R. K. Federacijai — ateity einant prie bendro veikimo atsargiau su užgirimu tautininkų vadų mandatų. Pittsburge užgirtų jų vadų šiandien daugelio skilviai negali virškinti. Ačiū tam dirksnių sugadinimui, susierzinę kaišioja vienas kitam špygas. Iš to — sauja tautininkų, o rieškučios fondų su tuščiais fondais.

Darbininkų unijoms — nuo savo kūno nuimti tris šašus — komunistų, fašistų ir bundistų.

Komunistams — [illegible]

VYRAS: — Vos trečia diena po vestuvių, o tu jau verki.... Kas yra?

ŽMONA: — Verkiu dėl to, jog durna buvau ir neištekėjau prieš 30 metų.

Linkėjimas 1941 metų pradžios vaizdas

A. Rachmanova

Naujų Žmonių Fabrikas

Romanas

Vertė J. PAULIKONIS

(Tęsinys)

Neapželdinkite savo sielų žemiškais pomėgiais, užmirškite žemiškąsias aistras ir džiaugsmus, nes visi jie veda į pragarą! Mes turime visuomet atsiminti aną pasaulį. Dabar vis mažėja ir mažėja žmonių, kurie pažįsta šv. Raštą, ir vis dėlto jis tėra vienintelis vadovas, kuris veda į dangų. Visi jį gali skaityti, tačiau ne kiekvienam jis atveria savo paslaptis, nes tas, kuris nori jį suprasti, turi būti švarios sielos. Šv. Povilas apaštalas pasakė, kad prisikėlė Kristus ir kad mes visi turėsime prisikelti. Bet dabar žmonės skelbia, kad po mirties nėra jokio prisikėlimo. Tačiau jei jo nebūtų, tai tada nebūtų nė Kristus prisikėlęs! O jei Kristus neprisikėlė, tai ir mūsų tikėjimas yra bergždžias.

Tačiau Kristus prisikėlė! Žinoma, vienais žodžiais to niekas negalės įrodyti ir tuo būdu įtikinti. Įtikinti gali tik gyvas tikėjimas. Dabar jie stengiasi pasauliui įrodyti, kad visai nėra jokio Dievo ir kad Kristus buvo tik paprastas žmogus; tačiau mūsų priedermė yra visus juos sugėdinti, parodyti, kad tai yra netiesa! Dėl to jie mus ir persekioja, vadina kvailiais, bet tatai mūsų turi nesuklaidinti. Jie visi pražus su savo įsitikinimais, kaip yra pražuvęs kiekvienas kitas netikras tikėjimas; tačiau Kristus ir jo tikėjimas liks per amžių amžius!

Kristus daug kentėjo, ir Jo kančia priartino Jį prie mūsų pasaulio. Kiekvienas žmogus supranta, kas yra skausmas, todėl kiekvienas gali ir Kristų suprasti. Ir mes kelią į Kristų terasime tik per kančią! O kai jūs — per kančią — jau būsite susiradę tikrąjį kelią, tada pamatysite, ir kas Jis yra: Kristus yra meilė!

Apaštalas Povilas pasakė, kad, jei norite Kristų pažinti, turite vienas kitą mylėti, būti gailestingi, kantrūs ir nuolankios širdies.

O aš dabar jums pasakysiu, ką turite daryti, jei norite Kristuje gyventi:

Ateikite kiekvieną sekmadienį į pamaldas ir išklausykite pamokslo, gyvenkite su visais meiliai, taikingai ir nekalbėkite nieko blogo! Nevalgykite mėsos, būkite skaistūs, negerkite jokio vyno! Rūpinkitės ne tiek savimi, kiek kitais ir pirmiausia stenkitės gelbėti savo artimo sielas! Žinoma, tai nėra taip lengva. Todėl išsyk jų neišgąsdinkite, jiems tardami, kad jų sielos yra blogos ir nuodėmingos! Verčiau mažiau žiūrėkite, kaip jie patys gyvena, užtat daugiau, ko trokšta jų širdis. Jūs turite jiems paaiškinti, kad Dievas pirmiausia žvelgia į vidų, ne į lūpas. Dievas nereikalauja žvakių, kurias jam uždega, bet reikalauja, kad savo širdyje kiekvienas įžiebtumėte Jam meilės šviesą. Mes nesame reikalingi jokių apeigų, nes mes viską suprantame dvasiškai, išvidiniu būdu. Mums nereikia krikšto, nes esame pakrikštyti kančios, kurią turime iškęsti už savo tikėjimą.

Saugokitės septynių mirtinių nuodėmių, o ypač nenusiminkite ir nenustokite vilties būti išganyti; ši nuodėmė yra sunkiausia iš visų, nes drauge įtraukia ir į kitas. Daug matė Kristų, kaip jis vilko keliu savo sunkų kryžių, tačiau tik keli iš mačiusių išdrįso ir priėję padėjo Jam. Tik tas, kuris pats užsidės sau ant pečių kryžių ir kentės ne tik pats už save, bet ir už savo artimą, suras kelią į Kristų, o Kristus yra gyvenimas! Bolševikai tūkstantį kartų sako tiesą, skelbdami, kad Kristus yra miręs. Taip, jiems yra miręs, nes Kristus gyvena tik tiems, kurie Jį tiki ir užsidėję ant pečių neša Jo kryžių kaip savo!

Baigęs kalbėti, senis nuleido galvą ant krūtinės ir ilgai tylėjo, o su juo tylėjo ir visa bendruomenė. Paskum susirinkusieji užgiedojo giesmę, vienodai visi drauge linguodami iš vienos pusės į kitą galvomis. Baigę giedoti, visi pakilo, tylėdami iškilmingai išsibučiavo ir po vieną iš pogrindžio išsiskirstė.

Niurka grįžo namo apimta didelio susižavėjimo. Joje degė gyvas troškimas kam nors atskleisti laimę, kuri plasnojo jos širdyje, išgelbėti ką nors nuo pražūties ir parodyti jam kelią į Kristų.

"Dešimt ar penkiolika minučių rendez-vous su vaikinais?" buvo parašyta raštelyje, skelbiančiame temą pokalbio, kuris turėjo šiandien įvykti "Naujųjų žmonių fabriko" moterų skyriaus salėje. Šitiems susirinkimams, kurie buvo šaukiami susipažinti su naujaisiais gyvenimo dėsniais ir įvykdavo veik kiekvieną penktadienį po pietų, vadovaudavo draugė Mironova, seniausioji iš moterų skyriaus. Pirmiausia ji paprastai perskaitydavo kokį skirsnelį iš knygų, kur būdavo rašoma apie naująją moralę, paskum iškeltu klausimu būdavo pasiginčijama, o susirinkimas dažniausiai būdavo baigiamas balsavimu, kas kiek pasisakys už iškeltąjį klausimą.

(Daugiau bus.)

TRAUKINIO VAGONAI NUSIRITO VANDENYNAN

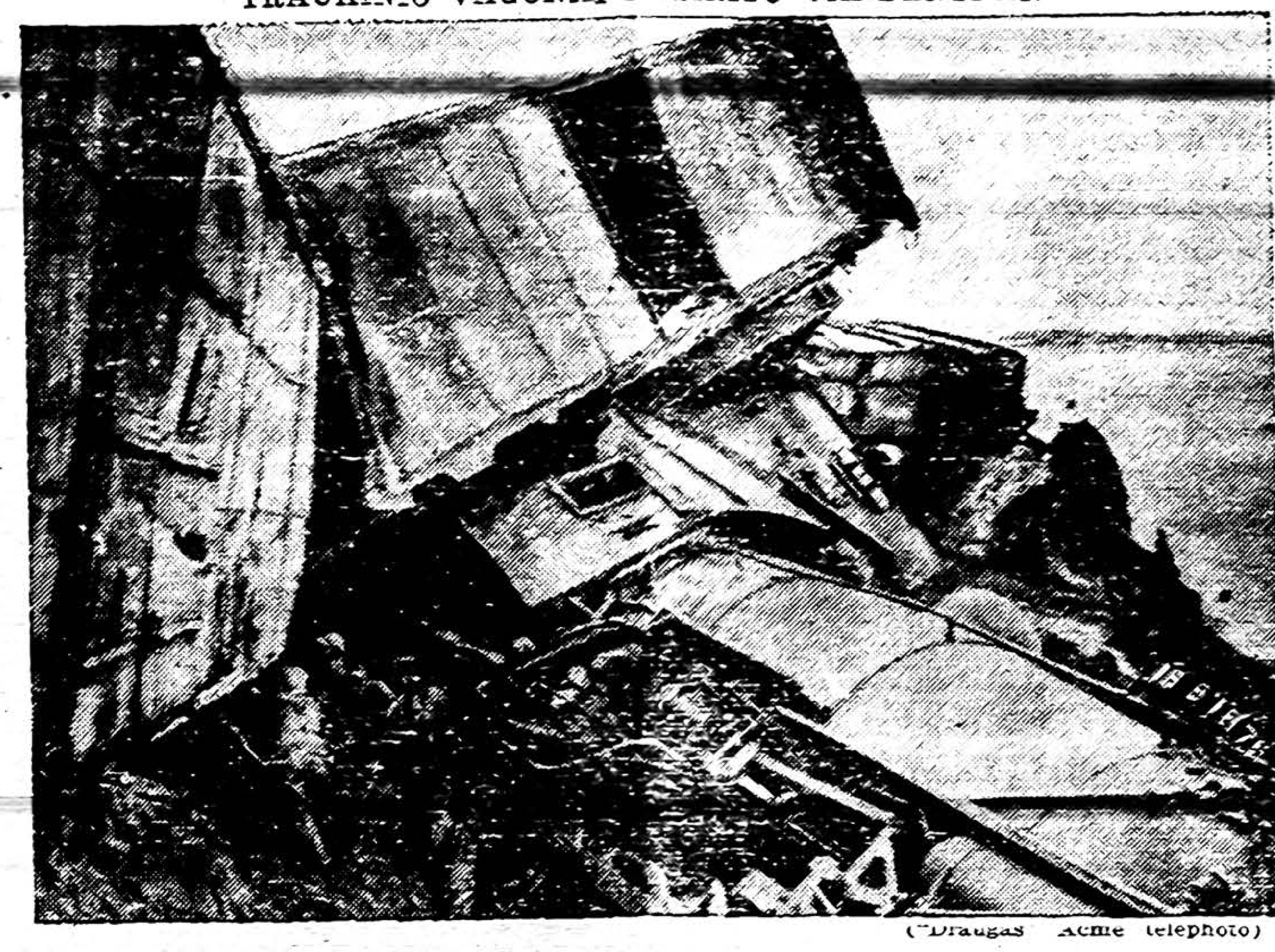

("Draugas" Acme telephoto)

Nelaimė įvyko arti Del Mar, Cal. Prekinis traukinys nušoko nuo bėgių ir eilė vagonų nuo kriaušo nusirito pakalnėn stačiai į Tikųjį vandenyną. Žuvo trys geležinkeliečiai.

Atgal Žiurėdami, Toli Nenueisime

Kalėdinių smagumų šiemet nejautė visa krikščioniškoji Europa, nes jos tautas ir valstybes terioja kariškas viesulas. Ten vaitoja ir mūsų brangioji Lietuva! Azijos barbaras, jai išplėšęs laisvę ir nepriklausomybę, atėmęs gyventojams visokį turtą, uždėjo vergijos pančius, pasėjo shizmą ir visą šalį su jos gyventojais paliko laukti nežinomo rytojaus. To rytojaus Lietuva dabar laukia; laukia ir nežino ko sulauks!

Lygiai nežinodami ko sulauks, savo rytojaus laukia ir visa eilė prakilniųjų Lietuvos vaikų, kurie ištikimai rūpinosi ir veikė savo tėvynės nepriklausomybės ir gerovės išlaikymu ir, pavojui ištikus, kuriems proga patarnavo, bėgo iš tėvynės į svetimas šalis, kad ten koncentruoti savo jėgas grąžinimui Lietuvai laisvės ir nepriklausomybės. Atsidūrę svetimoje šalyje, jie susidūrė su neužvydėtinomis aplinkybėmis, kuriose gyvendami šiandien kenčia visokį nepriteklių. Todėl mes čia dar ramiai gyvenančius šiame pasaulio kampelyje, pasiekia alkanųjų mūsų brolių skundai: iš Vokietijos, Prancūzijos, Italijos, Portugalijos ir kitur. Pasiekia mus skundai mūsų brolių ir seserų iš Lietuvos, kur jie vargsta ne dėl savo kaltės. Visų jų akys ir viltys nukreiptos į išeivijoj gyvenančius savo brolius, iš kurių tikisi ir laukia bent kokios pagalbos. Nėra tarpe jų dabar politiškų nė tikybinių skirtumų, nes nelaimė ir vargas visus suvienijo; visi lygiai kenčia vieną ir tą pačią priespaudą; visi lygiai dejuodami laukia išsiliuosavimo valandos, kurioje tikisi talkos ir didelės pagalbos iš Amerikos lietuvių.

Amerikos lietuviai čia nors buvo pasiskirstę pažiūromis ir įsitikinimais, tačiau, Lietuvą ištikus tragiškai nelaimei, visi pažiūrų skirtumus paliko nuošaliai, o savo akis nukreipė į tragediją ir, vienodai ją įvertinę, pradėjo darbą teikimui reikalingos pagalbos pavergtai tėvynei ir jos vaduotojams, kurie, savo gyvybę gelbėdami nuo pavojaus, spėjo pabėgti į svetimas šalis, kad ten, laikinai apsigyvenus, rengti naujus planus Lietuvos ateičiai. Amerikos lietuviai, gerai suprasdami visą padėtį, visose žymesnėse kolonijose įsteigė fondus ir į juos deda aukas šventam tikslui — Lietuvos gelbėjimui. Nesvarbu kokiais vardais tie fondai vadinami; svarbu tai, kad jie įsteigti išeivijos lietuvių pastangomis vienam ir tam pačiam tikslui — Lietuvos gelbėjimui ir atstatymui jos nepriklausomybės.

Tam tikslui įsteigti fondai su savo skyriais dabar dirba visomis išgalėmis; yra surinkta jau nemažos sumos, o per sekančius mėnesius turėtų būt surinkta šimteriopai daugiau. Tada bus galima sušelpti užsienyje vargstančius tėvynės vaduotojus, o kita dalis aukų pasiliks rezerve, kol vienokiu ar kitokiu būdu atsidarys durys į pačią Lietuvą. Į Lietuvą dabar visos durys dūčiai uždarytos, bet, anksčiau ar vėliau, visos jos atsidarys, ir tai gal' daug greičiau, negu mes tikimės. Tų durų atsidarymo Lietuvoj dabar visi laukia ir visi šventai tiki, kad dabar primesta Lietuvai svetima vergija yra tik laikina, kad lietuvišką sielą ji slėgs neilgai.

Tad, suprasdami reikalą, pasistenkime jau esančius fondus daugiau papildyti aukomis, net ir prisiartinančių Kalėdų švenčių proga. Apsieikime su menkesnėmis vaišėmis, su retesniais pasisvečiavimais, su mažiau dovanų savo geriesiems, o sudarykime stambesnes aukas Lietuvos vadavimui, kad tam tikslui greičiau susidarytų didesnės sumos. Nelaukime kol pats reikalas pabels į mūsų duris, kada būsime dar kaip reikiant nepasirengę. Kitos pavergtos tautos savo tėvynių vadavimui yra jau surinkę stambias sumas ir, reikalui atėjus, turės kuo šelpt tėvynių vadavimo darbus. Neatsilikime ir mes! Privalome daugiau padirbėti, daugiau prisidėti, daugiau paaukoti ant savo tautos aukuro — tėvynės vadavimui.

Visas darbas, dedamas Lietuvos atvadavimui ir jos nepriklausomybės atsteigimui, yra darbas šventas, ir nuo jo atsisakyti neprivalo nei vienas ištikimas mūsų tautos sūnus ar duktė. Kiekvieno tam tikslui dėtos pastangos bus vertinga auka ant tautos aukuro. Tad, kas tik kuo galime, prisidėkime, ir stokime prie švento darbo — tėvynės vadavimui ir jos nepriklausomybės atstatymui.

J. J. Bačiūnas

NACIŲ AGENTAS

("Draugas" Acme telephoto)

Eugene J. Boerk, 40 metų amž., kurs areštuotas Milwaukee, Wis., kaip nacių Vokietijos agentas, kurs neįsiregistravęs valstybės departamente.

Oficiozas "Tarybų Lietuva" rašo: "Mariampolės greitoji pagalba netvarkoje. Lapkričio 4 d. prie Kvietiškio žemės ūkio mokyklos ant geležinkelio įvyko nelaimė. Šaukiant į nelaimės vietą greitąją pagalbą, ji neatvyko. Paaiškėjo ir neatvykimo priežastis: netvarkoje mašina ir kažkur dingęs šoferis". Vienu žodžiu viskas eina stachanovietiškai!

KLAUSYKITE! — PATIKS!

ŠALTIMIERO RADIO PROGRAMAI!!

ŠĮ RYT IR KIEKVIENĄ RYTMETĖLĮ

WHIP — 10:00 val. ryte — WHIP — 1480 Kiloc.

* Juozas Warputas ir jo Kaimiečių Kapelija
* Kastas Sabonis ir Florutė (Lakštutė) Balsiutė
* Steponas Norkus ir Vėlesnių Žinių Žinovas
* Albina Kaspariūtė ir Al James
* Kristina Kriščiūnaitė ir Jonas Paredna
* Aštuonios NASTURTOS ir Keturi KAVALIERIAI
* Juokų Karalius 'Sank Liu Lujis' ir Simas Bartkus
* Bartkų Šeimyna ir Liuliojančios Lietuvaitės
* Oktetas su Antanu Kaminsku, Petru Kavaliausku, Vanda Zabella ir kiti

Šaltimieras Radio Advertisers
6912 South Western Ave. Chicago, Illinois
Tel. Prospect 4050
"THE LITHUANIAN HOUR"

LEO NORKUS, Jr.
DISTRIBUTOR
OF
Ambrosia & Nectar
BEERS

GERKIT tik GERĄ ALŲ, padarytą Chicagoj. Visi geria ir mėgsta AMBROSIA Alų, bet, prie to išdirbėjai nusprendė padirbti dar geresnį alų, kurį užvardino NECTAR. Šis Alus yra pagamintas iš importuotų pirmos rūšies produktų.

Urmo (wholesale) kainomis pristato į alines ir kitas įstaigas. Visuomet kreipkitės pas NORKŲ, kur gausite greitą ir teisingą patarnavimą.

2259 W. Cermak Rd. Tel. Monroe 0808

SABONIS IR BUICK!

Du garsūs ir visų mėgiami vardai po visą Ameriką. Sabonis už malonų, nuoširdų, ir teisingą patarnavimą. O Buick, juos važiuodami, sakysite su pasigėrėjimu: "Ak koks malonus pasaulis!"

Sabonis parduoda naujus 1941 Buickus, priima į mainus visų išdirbysčių automobilius, be skirtumo, kaip jis būtų senas ar jaunas, ir turi didžiausį pasirinkimą vartotų garantuotų automobilių.

Kreipkitės į SABONĮ:
1735 S. Union Avenue,
Rez. Tel. CANal 6858,
Arba į gražią įstaigą:
MAHONEY & SIROVATKA CO.
5312–20 West Cermak Rd.,
Tel. LAWndale 1707

JAU IŠLEISTA KNYGUTĖ —
"PILIETYBĖS PAMOKOS"
(Parašyta Advokato)
Duoda Atsakymus į Klausimus Įsigijimui Amerikos Pilietybės Popierių. Kaina — tiktai 35c.
Kreipkitės į:—
JOSEPH J. GRISH
4631 S. Ashland Ave. Chicago, Ill
PHONE: YARDS 1001

"THINGS THAT NEVER HAPPEN"

DETROITO LIETUVIŲ ŽINIOS

ŠAUNUS BANKIETAS STUDENTAMS PAGERBTI

Po Bankieto Studentai Išrinko Komisiją Studentų Ir Profesionalų Kuopai Įsteigti

Puošniam Crystal Ballroom Fort Shelby Hotel, įvyko kolegijos studentų pagerbimui bankietas, sekmadienį, gruodžio 29 d. vakare. Šventadieniškai nusiteikę bankiete linksminosi virš 200 dalyvių.

Programą atidarė Petras Medonis, Federacijos 4 skyr. pirm. Maloniai pasveikindamas visus susirinkusius ir gražiai apibudinęs vakaro tikslą, perstatė vakaro vedėja Oną Kratavičienę, kuri angliškai pasveikino publiką ir tarp kito pareiškė:

"It seems especially fitting and quite symbolic, as the festive joys of Christmas merge with the closing year, that we of the older generations take this deep pride in our collegiate youth. They are our joy of today — our promise of tomorrow!

"Dear Collegians, to you, the flower of Detroit's student body, we wish to pass on a torch — the torch of Lithuanian culture, ideals and tradition. Hopeful is our confidence that you will ever hold that torch aloft and, with youthful zeal and vigor, fan its flame into a new and brighter brilliancy.

"To each of you, individually, the Federation wishes great success, both spiritual and material, — the fulfillment of every hope envisioned upon the horizon of your dreams. But with all that, may you ever remain, at heart, a "tikras lietuvis", a "tikra lietuvaitė".

Federacija džiaugėsi susilaukus į bankietą svečio iš Chicago — "Draugo" redakcijos nario, Igno Sakalo, kurio įdomi kalba, kupina tėvynės meilės ir jo kalba gaivinančiai atsiliepė į kiekvieno širdį ir jausmus.

Ypatingai gilaus įspūdžio padarė dalyvavimas jėzuitų klierikų: E. J. Montvilo ir R. C. Jančauskio, kurie profesoriauja garsioje mokslo įstaigoje, University of Detroit. Klieriko Montvilo turininga kalba, anglų kalboje, nepaprastai patraukė visus ir pageidauta, kad ištraukos tilptų "Michigan Catholic" skiltyse. Klierikas Jančauskis gradžiuino publiką gražiai prabildamas lietuviškai. Malonu pažymėti, kad U. of D. vyriausybė apie lietuvių moksleivių pagerbimą įdėjo straipsnį į universiteto oficialį žurnalą "Varsity News".

Gyvai ir jausmingai kalbėjo lietuvis Barney McCosky, žymus Detroit Tigers' outfielder, įvardindamas lietuvius pakilusius į viršūnes sporto srityje ir žadėdamas asmeniškos paramos jauniems sporto mėgėjams.

Visų širdis patraukianti buvo Vinco Banionio, U. of D. 1941 football team kapitono, kalba. Linkime Vincui kuo gražiausio pasisekimo ir mielai pažymim, kad jo mamytė Ona Banionienė, uoli, susipratusi Federacijos narė, remianti visus darbus Tėvynės ir Bažnyčios labui.

Garbingai apvainikavo moksleivių pagerbimą savo kalba iš Aušros Vartų parapijos Chicagoje atvykęs kun. dr. J. Vaškas, M.I.C. Kol gyvuoja tokio aukšto mokslo ir tokio žavinčio būdo vadai, taip mokant užimponuoti jaunimą, mūsų išeivija galidrąsiai, be abejojimo, žiūrėti į ateitį. Prieš smarkiausias ištautėjimo bangas būsim neįveikiami! Federacijos 4 sk., studentija ir visi detroitiečiai kun. dr. Vaškui begalo dėkingi.

Į linkėjimus 10 pagerbtųjų studentų atsakė visų vardu Wm. Markovich, Aldona Žukauskas, Crispin Tonelus ir Cecelia Stanton.

Bendrą dainavimą lietuviškų dainų vedė gražiabalsis tenoras Jonas Valiukas.

Aukštakalnių orkestrai griežiant angliškus ir lietuviškus šokius — svečiai rado progos arčiau susipažinti su studentais.

Pakilusiu ūpu studentai kalbėjo apie tolimesnį bendradarbiavimą. Išrinkta komisija iš Wm. Markovich Crispin Tonelus, Cecelia Stanton, Aldona Žukauskas ir Valeria Jushkevich pasitarti tuo reikalu su vietos klebonais.

Linkime energingiems studentams, mūsų išeivijos būsimiems vadams, geriausios kloties! Juose yra mūsų tautos viltis ir ateities užtikrinimas.

Surengdamas šį bankietą Federacijos 4 skyrius atliko vieną gražiausių darbų. Patriotingoji Detroito lietuvija tai labai įvertina ir pasiryžusi visais būdais remti kiekvieną tolimesnį Federacijos darbą.

Dalyvė

AL SMITH REMIA PREZ. ROOSEVELTA

("Draugas" Acme telephoto)

Al Smith raiko pyragą savo 67 metų amž. sukaktuvėmis New Yorke. Prieš tai jis įvertino prez. Roosevelto nusistatymą remti Angliją ir sunaikinti nacių užsimojimus Europoje.

PITTSBURGH'O LIETUVIŲ ŽINIOS

North Side

Šventės prabėgo. Senieji metai pasižymėjo neramumais, kraujuose maudosi pusė pasaulio. Lietuvą patiko didžiausia nelaimė, ji neteko nepriklausomybės. Lietavių tautai gręsia išnaikinimas, badas, ligos ir tikybos išniekinimas. Žudynės Europoje negali neigiamai neatsiliepti ir į Amerikos gyventojus. Mes gaminame, kalame ginklus, kad mūsų kraujo broliai sename pasaulyje galėtų būti skerdžiami ir žudomi. Ar ne ironija.

Jei ne tos skerdynės pasaulyje ir labai miglotas rytojus, švenčių nuotaika mūsų kolonijoj būtų kuo puikiausia. Kalėdų giesmės mūsų bažnyčioj ypač gražiai skambėjo šiemet. Įvairių muzikos įrankių balsus galima buvo girdėti per Piemenėlių mišias 12 valandą naktį. Reikia atiduoti kreditą mūsų chorui ir jo vadui Jonui Senuliui, kuris nepatingėjo pasieškoti smuikininkų, čelistų, gitaristų ir su jais padirbėti. Altorių papuošimas ir Betlejaus kūtelės įrengimas aiškiai byloja apie seserų Pranciškiečių iš Esplen artistišką skonį. Esplenietės seserys mūsų bažnyčią laiko savąja bažnyčia ir jai pašvenčia daug darbo ir laiko. Didelė kredito dalis priklauso be abejo seseriai Eleonorai, kuriai Aukščiausias nepašykštėjo dailės skonio. Kalėdų dovanėlė bažnyčiai ir šv. Pauliaus mokslai tynai šiemet buvo didesnė kaip pernai. Atsirado mūsų parapijoj tokių kilnių žmonių, kurie per Kalėdas atsiminė vargstančią Lietuvą ir aukojo po dolerį Lietuvos Gelbėjimo Fondan. Štai, jų vardai: J. Senulis, Iz. Lukšys, P. Levonas, Agota Povilauskienė, A. Vaišas, M. Gelažauskiūtė ir V. Marcinkevičius.

Kiekvienas lietuvis turėtų tapti Lietuvos Gelbėjimo Fondo nariu (Doleris į metus). Kas mano, kad šiais [illegible] rinkliava nori kas nors pasipinigauti, tai labai klysta. Nedirbsime, neaukosime, laisvos Lietuvos niekuomet nematysime. Tai aišku, kaip diena. Tam tikslui sukoti mūsų draugijos ir mūsų klūbai turėtų. Jei nebūsime pasiruošę, kuomet Lietuvos likimas bus sprendžiamas, tikrai pasiliksime kacapų vergijoj.

West End

Vyčių kuopos susirinkime A. Sadauskas ir N. Onaitis pakelti į antro laipsnio narius. A. Sadauskas jau 1915 m. buvo Vyčių organizacijos veiklus narys. 1916 m. buvo išrinktas kuopos pirmininku ir daug veikė. N. Onaitis Homestede buvo veiklus narys. Praeitų metų valdybos nariai: P. Jevaltas, B. Šimelis, E. Šauliūtė, M. Šimeliūtė, V. Marcinkevičius ir R. Dudėnas pakelti į pirmo laipsnio narius. Po ceremonijų suruošta vaišės.

Šv. Vincento moterų klūbas, gruod. 17 d., turėjo draugišką vakarėlį, kurį suruošė Skavinskienė ir Brown.

(Tęsinys 6 pusl.)

DR. KARL NURKAT
(Nurkaitis)

Atsakančiai ir prieinama kaina pritaiko akinius.
Kiekvieną dieną randasi:
DIDŽIULĖJE BUDRIKO KRAUTUVĖJE
3409 So. Halsted Street
Tel. Yards 3089

AKIŲ GYDYTOJAS

DR. VAITUSH, OPT.
LIETUVIS
OPTOMETRICALLY AKIŲ SPECIALISTAS
Suviršum 20 metų praktikavimo Mano Garantavimas
Palengvins akių įtempimą kas esti priežastimi galvos skaudėjimo, svaigimo, akių įtempimo, nervuotumo, skaudamą akių karštį. Atitaiso trumparegystę ir toliregystę. Prirengia teisingai akinius. Visuose atsitikimuose egzaminavimas daromas su elektra, parodančia mažiausias klaidas. Speciale atyda atkreipiama į mokyklos vaikus. Kreivos akys atitaisomos.
Valandos: nuo 10 iki 8 val. vak. Nedėliomis pagal sutartį.
Daugely atsitikimų akys atitaisomos be akinių. Kainos pigios, kaip pirmiau.
4712 So. Ashland Ave.
Telefonas YARDS 1373

Padėti Pinigai kas Mėnesį iki 11 Dienos, Neš Nuošimtį nuo 1 Dienos
TURTAS VIRŠ — — — — — — $5,500,000.00
Atsargos Kapitalas Virš — — — $400,000.00
Dabar mokam 3½% už padėtus pinigus. Duodam paskolas ant namų 1 iki 20 m.
STANDARD FEDERAL SAVINGS
and
LOAN ASSOCIATION OF CHICAGO.
JUSTIN MACKIEWICH, Pres.

Chartered by U. S. Government.
SAVINGS FEDERALLY INSURED.
4192 ARCHER AVENUE
TEL. VIRGINIA 1141.
VAL.: 9 iki 4 p. p. Trečiad.: 9 iki 12:00 p. Šeštad.: 9 iki 8:00 v. v.

Būkite Malonus SAVO AKIMS
Tik viena pora akių visam gyvenimui. Saugokit jas, leisdami išekzaminuoti jas moderniškiausia metoda, kurią regėjimo mokslas gali suteikti.
32 METAI PATYRIMO
pritinkime akinių, kurie pašalina visą akių įtempimą.
Dr. John J. Smetana
Dr. J. J. Smetana, Jr.
OPTOMETRISTAI
1801 So. Ashland Avenue
Kampas 18-tos
Telefonas CANAL 0523 — Chicago
OFISO VALANDOS
Kasdien 9:00 a. m. iki 8.30 p. m.
Treč. ir Šešt: 9:00 a. m. iki 7:30 p. m.

LIETUVIAI DAKTARAI

Ofiso Tel.: VIRginia 1886 — Rezid. Tel.: PROspect 3534
DR. RAČKUS
GYDYTOJAS IR CHIRURGAS
1852 West 35th Street
LIGONIUS PRIIMA:
Kasdien nuo 2:00 iki 8:00 val.
Trečiad. ir Sekmad. tik susitarius.

Telefonas: Hemlock 5849
DR. PETER T. BRAZIS
GYDYTOJAS IR CHIRURGAS
6757 So. Western Ave.
Ofiso Valandos:
Po piet — 1 iki 3; Vakarais 7 iki 9
Sekmadieniais sulig sutarties

Phone Cicero 4276
DR. P. ATKOČIŪNAS
DANTISTAS
1446 S. 49th Ct., Cicero, Ill.
Antradieniais, Ketvirtadieniais ir Penktadieniais
Valandos: 10-12 ryte, 2-6, 7-9 P. M.
3147 S. Halsted St., Chicago
Pirmadieniais, Trečiadieniais ir Šeštadieniais
Valandos: 3 — 8 popiet.

Telefonas CANal 7329
DR. PETER J. BARTKUS
GYDYTOJAS IR CHIRURGAS
2202 West Cermak Road
OFISO VALANDOS: 2-4 ir 7-9 ir pagal sutartį.
Sekmadieniais taipgi pagal sutartį.
Res. telefonas SEEley 0434.

Tel. Cicero 1484
DR. S. R. PALUTSIS
GYDYTOJAS IR CHIRURGAS
Kamp. 15tos Gat. ir 49th Ct.
OFISO VALANDOS:
Nuo 2 iki 4 popiet ir 7 iki 9 vak. ir pagal sutartį.
Res. 1625 So. 50th Avenue
Tel. Cicero 1484

DR. A. JENKINS
(Lietuvis)
GYDYTOJAS IR CHIRURGAS
2500 West 63rd Street
OFISO VALANDOS:
Nuo 1—4 ir nuo 7—9 vakare
Taipgi pagal sutartį.
Ofiso telefonas PROspect 6737
Namų telefonas VIRginia 2421

LIETUVIAI DAKTARAI

Tel. CANal 5969
DR. WALTER PHILLIPS
GYDYTOJAS IR CHIRURGAS
2155 West Cermak Road
OFISO VALANDOS
1 — 4 ir 6:30 — 8:30 vakare ir pagal sutartį.

DR. F. C. WINSKUNAS
PHYSICIAN — SURGEON
Ofiso: 2158 W. Cermak Rd.
Tel. CANal 2345
Val.: 2 — 4 ir 7 — 9
Res.: 7004 So. Fairfield
Tel. HEMlock 3150

Tel. YARds 3146
VALANDOS: Nuo 11 iki 12, 2 iki 4 ir 7 iki 9
Pirmadieniais: 2 iki 4 ir 7 iki 9
Šeštadieniais: 11 iki 12
DR. V. A. ŠIMKUS
GYDYTOJAS IR CHIRURGAS
Taipgi akinius pritaikau.
3343 S. Halsted Street

DR. V. E. SIEDLINSKI
DANTISTAS
4143 South Archer Avenue
Telefonas LAFayette 3650
Antradieniais, Ketvirtadieniais ir Penktadieniais.
4631 So. Ashland Ave.
Tel. YARds 0994.
Pirmadieniais, Trečiadieniais ir Šeštadieniais.

DR. CHARLES SEGAL
GYDYTOJAS IR CHIRURGAS
4729 So. Ashland Ave.
(2-tros lubos)
Tel. MIDway 2880 Chicago, Ill.
OFISO VALANDOS:
Nuo 10 iki 12 ryto, 2 iki 4 val. popiet ir nuo 7 iki 8:30 val. vak.
Sekmad. nuo 10 iki 12 val. ryto.

DR. MAURICE KAHN
GYDYTOJAS IR CHIRURGAS
4631 So. Ashland Avenue
Tel. YARds 0994
Rez. tel. PLAza 3200
VALANDOS:
Nuo 10-12 v. ryto; 2-3 ir 7-8 v. vak.
Nedėliomis nuo 10 iki 12 val. dieną

Tel. YARds 5557
DR. FRANK C. KWINN
(Kvietinskas)
GYDYTOJAS IR CHIRURGAS
1651 West 47th Street
OFISO VALANDOS:
2—4 ir 7—8:30 v. vakare ir pagal sutartį.

DR. P. J. BEINAR
(Beinarauskas)
GYDYTOJAS IR CHIRURGAS
6900 So. Halsted Street
TELEFONAI:
Ofiso — WENtworth 1612.
Res. — YARds 3955.
OFISO VALANDOS:
2 iki 4 popiet. 7 iki 9 vakare.
Trečiadieniais ir Sekmadieniais pagal sutartį.

Tel. YARds 2246
DR. C. VEZELIS
DANTISTAS
4645 So. Ashland Ave.
arti 47th Street
val.: nuo 9 val. ryto iki 8 val. vak.
Seredoj pagal sutartį.

AMERIKOS LIETUVIŲ DAKTARŲ DRAUGIJOS NARIAI

Res. 6958 So. Talman Ave.
Res. Tel. GROvehill 0617
Office tel. HEMlock 4848
DR. J. J. SIMONAITIS
GYDYTOJAS IR CHIRURGAS
Val.: 2—4 ir 7—9 vak.
Ketvirtad. ir Nedėliomis susitarus.
2423 W. Marquette Road

DR. STRIKOL'IS
PHYSICIAN AND SURGEON
4645 So. Ashland Avenue
OFISO VALANDOS:
Nuo 2 iki 4 ir nuo 6 iki 8 val. vak.
Nedėliomis pagal sutartį.
Office tel. YARds 4787
Namų tel. PROspect 1930

Tel. CANal 6122
DR. BIEŽIS
GYDYTOJAS IR CHIRURGAS
2201 W. Cermak Road
Valandos: 1—3 popiet ir 7—8 v. v.
REZIDENCIJA:
6631 S. California Ave.
Tel. REPublic 7868

Tel. YARds 5921.
Res.: KENwood 5107.
DR. A. J. BERTASH
GYDYTOJAS IR CHIRURGAS
Ofiso val.: nuo 1-3; nuo 6:30-8:30
756 West 35th Street

Ofiso tel. VIRginia 0036
Rezidencijos tel.: BEVerly 8244
DR. T. DUNDULIS
GYDYTOJAS IR CHIRURGAS
4157 Archer Avenue
Ofiso val.: 1—3 ir 6—8:30 P. M.
Nedėliomis pagal sutartį.

Tel. CANal 0257
Res. tel.: PROspect 6659
DR. P. Z. ZALATORIS
GYDYTOJAS IR CHIRURGAS
1821 So. Halsted Street
Rezidencija: 6600 So. Artesian Ave.
VALANDOS: 11 v. ryto iki 3 popiet
6 iki 8 val. vakare

Dienraščio "Draugo" Metinis
Koncertas
— įvyks —
Sekmad., Sausio 26 d., 1941
SOKOL HALL
Rezervuokit tą dieną — "DRAUGUI".

NAPPY

By Irv Tirman

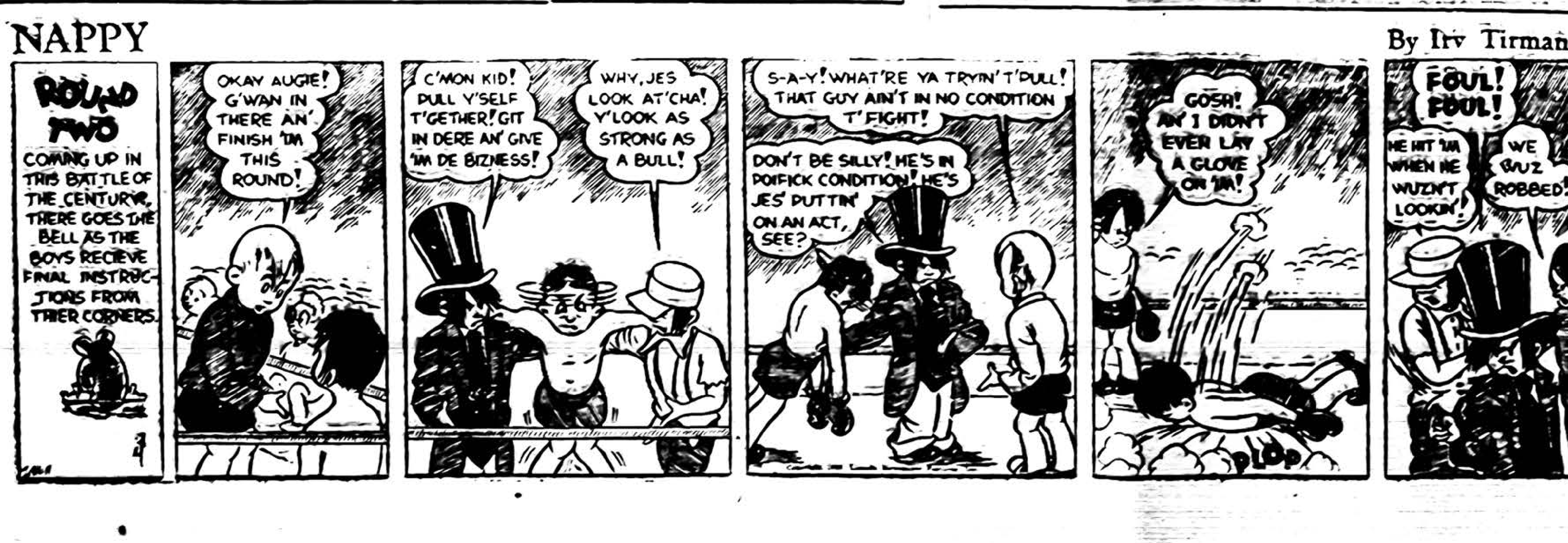

JAUNIMAS

KOLUMBOS VYČIAI PAGERBS J. M. PRELATĄ MYK. L. KRUŠĄ

Kas metai sumtai naujų narių įsirašo į Kolumbo Vyčius. Kas kart šie būriai naujų narių pavadiname kla sėmis pasižymėjusių asmenų. Tad-gi pirmoji 1941 metų klasė, kuri gaus pirmą ir antrą laipsnį, antr., sausio-January 21 d., 1941 m., Archbishop Quigley kuopos name, 1035 West 31st St., bus žinoma ir užvardinta **"Monsignor Krušas Class."** Tai bus pirmą kartą suteikta lietuviui garbė ir visi Kolumbo Vyčiai Archbishop Quigley kuopos džiaugiasi gavę progą pagerbti taip aukštą kunigą ir pasižymėjusį pilietį.

Kolumbo Vyčių Archbishop Quigley kuopos laikraštis "The Quigley Knight," savo gruodžio laidoje labai pilnai aprašo apie J. M. Prel. M. L. Krušą, Šv. Jurgio parap. kleboną, kuris buvo pirmas lietuvis Amerikoje tapęs prelatu. Pažymėta yra apie jo susidomėjimą ir pagelbą suteiktą įsteigti Šv. Kazimiero Kapines, Šv. Kazimiero Vienuolyną ir Akademiją ir lietuvių katalikų dienraštį "Draugą." Prel. Krušos raginimu Marijonų Kongregacija įsteigė Misijas Argentinoje ir Lietuvių Mokyklą Brazilijoje, kuri yra vedama Pranciškiečių Seserų.

Toliau pažymėta, jog katalikų jaunimas visad yra buvęs arti jo širdies. Jis yra didis rėmėjas įvertindamas jaunus vyrus, kurie priklauso ir veikia su didžiulėm katalikų organizacijom, kaip Šv. Vardo Draugija, Kolumbo Vyčiai, Lietuvos Vyčiai ir kitose organizacijose.

Daug Prel. Krušo parapijiečių priklauso prie Archbishop Quigley kuopos, kurių tarpe radasi Stanley Pankauskas, Valerijus Matlow, Peter Kančius, broliai Brožiai ir daug kitų. Kun. Gaučas, Šv. Jurgio parap. vikaras ir kun. S. Petrauskas, buvęs Šv. Jurgio parap. vikaras, šios kuopos nariai, labai nudžiugo, išgirdę kad naujų narių klasė bus užvardinta pagarbai my limo Prel. Krušo.

Visi džiaugiasi ir šia proga kviečia visus lietuvius įsirašyti į Kolumbo Vyčių Archbishop Quigley kuopą.

1940 metų "Monsignor Bona's Class" naujų narių, kurie įsirašė į Kolumbo Vyčių Archbishop Quigley kuopą. Paveiksle pirmas kunigas iš kairės, pirmoje eilėje yra kun. Gaučas, Šv. Jurgio par. vikaras.

IŠ MŪSŲ TARPO

1940 metams prabėgus žvelgiame atgal į jas su šyp sena. Šie metai buvo labai sekmingi mūsų organizacijai. Gal iš sykio neatrodo, kad daug kas buvo padaryta, bet, sudėjus visą į krūvą, matome, jog Lietuvos Vyčių choras yra labai darb šti jaunimo grupė. Tikrai nei patys nežinome, kiek naujų dainų išmokome, bet dabar, gale metų, didžiuojames, kad choro repertuaras padidėjęs maždaug pusšimtį dainelėmis.

Turėjome du sekmingus vakarus: Chicagoje — koncertą sausio mėnesį, ir operetę lapkričio mėnesį. Koncertas pakartotas Lietuvos Ūkininkų draugijai, Marquette Parko Vyčiams ir West Side parapijoje. Dalyvavome vasario 16 dieną vidurmiestyje Lietuvos nepriklausomybės parengime, Brighton Parke Šv. Kazimiero dienos iškilmėse ir, kaip kas met, dainavome liepos 4-tą dieną Lietuvos Vyčių didžiame piknike.

Didžiausias įvykis pereitų metų buvo mūsų kelionė į Detroit, Mich., kur pavaišėte mus išpildytu programu Lietuvių Katalikų Federacijai. Detroitiečių vaišingumą ir jų karališką mūsų priėmimą niekuomet neužmiršime.

O dabar, kas laukia mus 1941 metais. Tik laikas tai nuspręs. Pramatome šviesią ateitį ir manome, kad ir šie metai bus gana turiningi.

Šauniai sutikome naujus 1941 metus bankietu, kuris įvyko gruodžio 31 dieną, "Little Bohemia." Atsilankė daug svečių, jų tarpe buvusių choro narių ir linksmai visi praleidome laiką.

PLATINKITE "DRAUGĄ"

GIRDĖJOME KAD:

1941 metai žada praturtėti keliomis naujomis porelėmis Vyčių tarpe, nes "Dan Cupid" meiliai pažiūrėjo į Cecelia Kvietkus iš Brighton Parko ir Stulgaitį iš tolimo Kenosha, Wis.; taipgi į Pauline Kass ir Ernest Sutkus, abu Vyčių choro nariai.

Nors dar nėra paskelbta, bet atrodo, kad neužilgo vie nas mūsų darbštų choristų iš West Side kolonijos paklaus vienos vestpullmanietės labai svarbų klausimą.

Ir kitas gana darbštus vestsidietis "atsitrūbavo" į "New Year's Eve Party" ieškodamas vienos brighton parkietės.

Praėjo "Leap Year" ir matome, kad vyrai vėl uoliai stoja į darbą. Geriausio pasisekimo.

Jeanine Pikturna susieina su vienu iš mūsų buvusių choristų. Ar negali ji prikalbėti jį grįžti į mūsų tarpą?

Violet Spirauskas, buvusi choristė, dalyvavo New Years Eve bankiete, o gal ir pasiliks su mumis per visus 1941 metus?

Nors visiems dar nėra žinoma, bet Antanas Linkus pereitose repeticijose parodė savo tenoro balsą, kaipo "hidden talent."

Iki pasimatymo kitą penk tadienį. Linkime visiems **Laimingų Laimingiausių Naujų Metų!** **H. ir P.**

Ketvirto laipsnio nariai, pilnai apsitaisę, veda kuopos narius parodoje prie Ketvirtmečio Šv. Komunijos. Taip bridgeportiečiai matys narius Sausio 19 d., 1941 m. einant į Šv. Jurgio parap. bažnyčią priimti šv. Komuniją. Po šio įvyks pusryčiai kuopos name.

CHICAGO KATALIKIŠKAS JAUNIMAS DAINUOS PER "DRAUGO" KONCERTĄ

SOKOL SVETAINĖJE

2345 South Kedzie Avenue

Sekmadienį, Sausio (January) 26-tą Dieną, 1941 Metais

Pradžia lygiai 5-tą val. popiet

Šokiai po koncerto 8-tą val. vakare

GARSUSIS DE PAUL UNIVERSITETO A CAPPELLA CHORAS

CHICAGOS APSKRIČIO VYČIŲ CHORAS

Dienraščio "Draugo" šiaunlame koncerte dalyvaus rinktinės Chicagos Katalikiško jaunimo jėgos. Dainuos ir šoks rinktinės Chicagos Apskričio Vyčių artistai! Dainuos, gieduos garsusis De Paul Universiteto A Cappella Choras, kuris stebino visą Chicagą per praėjusius metus! Koncerto dirigentai Daktaras Arthur C. Becker, iš De Paul Universiteto ir Prof. Jūozas Sauris, Chicagos Vyčių Choro vedėjas.

Chicagos Lietuviai! Amerikos Lietuviai skubėkite į dienraščio "Draugo" koncertą, nes jaunimas dainuos ir šoks Jūsų pasilinksminimui. Pirkite tikietus! Koncerto vajininkai pardavinėja tikietus! Pagelbėkite juos laimėti dideles dovanas už parduotus tikietus.

Tikietų kainos: $1.00, 75c, 50c. **Vien tik šokiams — 35c.**

NIAGARA FALLS, NEW YORK

Nepaprasta Šventė

Pirmą kart Niagara Falls lietuvių gyvenime buvo vaikų šventė. Nors beveik kiaurą dieną lijo ir sunku buvo žmonėms atvykti į bažnyčią, bet gi susirinko nemažai.

Vaikų šventė prasidėjo bažnyčioj 3 val. po pietų. Vargonams grojant — Sveikas Jėzau gimusis, išėjo kun. K. A. Matulaitis, MIC., ir prie Prakartėlės, kuri šiemet buvo nepaprastai gausiai padabinta, prabilo į susirinkusius vaikučius iš karto lietuviškai, o paskui ir angliškai. Laike jo kalbos du kartu sustojo vaikai ir sugiedojo Kūdikėliui Jėzui dvi giesmes. Po to sekė Kūdikėlio Jėzaus pasveikinimas. Mažyčiai lietuviukai artėjo prie Dievo Stalo ir bučiavo Vaikelį Jėzų. Sveikino Jį ir suaugusieji. Po tam sekė palaiminimas Švč. Sakramentu.

Parapijos salėje buvo antroji trukšmingoji dalis. Prie parėdytos Kalėdų eglutės, nuo sukabinėtų dovanų nulinkusiomis šakomis, sėdėjo Marija (Birutė Stakniūnaitė) su Kūdikėliu Jėzumi. Ji pagiedojo vaikeliui Jėzui giesmę, pianu pritariant Elenai Geniūtei. Mot. Tubinis pasakė eilutes lietuviškai, taip pat lietuviškai eilutes sakė B. Stakniūnaitė; angliškai ilgas eiles deklamavo V. Jančiulis. Kadangi visi kiek vyresnieji vaikučiai mokyklose mokosi kalėdinių giesmių, tad visa publika — vaikai sugiedojo keletą jiems žinomų giesmių. Visa baigėsi gražiai.

Tuo tarpu M. Tubinienė, O. Jankauskienė M. Urbonienė ir kitos gaminosė visiems vaikams ir suaugusiems skanią arbatėlę su daug gardumynų, pyragaičiais, saldumynais. Vaikučių prie stalo sėdėjo 25. Pasibaigus vakarienei, vaikai pažaidė, patrukšmavo beveik valandą, o paskui nailsę, laukė Kalėdų Dieduko su ypatingomis dovanomis. Kalėdų Dieduko nebuvo, bet jo dovanas vaikai gavo. Kol ap idžiaugė dovanomis, praėjo kita valanda. Patenkinti ir ilsę skirstėsi namon.

Vaikai šią šventę ilgai atsimins, ypač gi du: Jonas Tubinis ir Leonardas Želionis, nes juodu tą dieną priėjo pirmu kart prie šv. Komunijos

Klebono ir trustisų

Gruodžio 29 d. buvo klebono ir parapijos patikėtinių trustisų pasitarimas. Parapijai prieš akis stoja keletas svarbių reikalų. Kai kuriuos teks rišti Vyskupijos Kurijai, kitus patys susitvarkysime.

Pavasaryje teks pagrindinai peržiūrėti ir sutaisyti bažnyčios stogas. Kai tą darbą atliksime, imsimės bažnyčią dažyti. Jei visa pasiseks, kaip numatoma, — ateinančiais metais, gal, įsigysime naujus vargonus. Nors skolos pas mus nemažai, galima sakyt, per daug, bet skolų nedidindami manome, visus šiuos bėgamuosius reikalus pilnai aprūpinsime, padedant visos kolonijos lietuviams.

Nauji Metai. Su jais Niagara Falls lietuviams prasideda naujas laikotarpis. Kun. dr. K. A. Matulaičio, MIC., buvimo metu padaugėjo parapijonai, nes kai kurios šeimos, pirmiau atsisakiusios dėtis į bendrąjį lietuvišką darbą, grįžo ir žada kartu darbuotis su visa kolonija. Gražus reiškinys. Vertėtų ir likusioms peržiūrėti savo nutolimo priežastis, o gal ir jos ras, jog tos kliūtys jau seniai pasiliovė buvusios.

Visoje apylinkėje ir pačiame mieste darbai eina labai gerai. Niekad nebuvo taip geri darbininkams laikai, kai dabar. Iš kitų net miestų atvyksta žmonės į Niagara Falls ir po kuriam laikui gauna darbą. Todėl, galima tikėtis, jog ir mūsų parapijos gyvenime bus padaryta pažanga. Parapiją slėgia didelės skolos. Nedidelei kolonijai tenka vien tik nuošimčių bankams sumokėti apie šimtas dolerių kas mėnuo. Nuošimčiai ir skolos sunkina darbą. Galvojama kaip tų naštų atsikratyt. Apie visus gerus sumanymus, kuriuos patiekia parapijonai, kun. Matulaitis žada pranešti parapijos žiniai.

Šv. Jurgio Socialis Sporto Klūbas turėjo susirinkimą gruodžio 20 d. Be paprastųjų savo reikalų, nutarė įtaisyti salėje įvairių žaidimų: ping pong; guminės 'horse shoes' etc. Bet svarbiausia, — tai sportinio veikimo praplėtimas. Sutarta organizuoti 12-15 metų vaikinų krepšiasvydžio komandas. Taigi, basket-ball žais ne vien suaugusieji, bet ir jaunieji turės pastovų mokytoją ir galės rungtyniauti su kitų tautų, ar mokyklų komandomis. Jaunieji bus mokomi tuoj po Naujų Metų.

Manoma, jog bus galima juos suorganizuoti ir pramokyti prieš būsimą Sportininkų šventę — sausio 25 d. Tą dieną įvyks rungtynės tarp Niagara Falls ir DuBois komandų.

Sausio 5 d. bus Škaplierinės draugijos ir Tretininkų susirinkimai.

Sausio 25 d. Sportininkų klūbo didelė sporto šventė.

K. K. M.

PITTSBURGH'O LIETUVIŲ ŽINIOS

(Atkelta iš 4 pusl.)

Gruodžio 22 d. buvo mokyklos vaikų kalėdinis vakaras. Programos suruošime pasidarbavo seserys mokytojos. Žmonių prisirinko pilna mokyklos svetainė. Kun. A. Karaziškis pasakė pritaikintą vakarui kalbą.

Šv. Vincento parapijos lietuviai suaukojo $121.12 Lietuvos Gelbėjimo Fondui. Po $5.00 aukojo: Šv. Vincento moterų klūbas, Tretininkai-ės, SLRKA 35 kuopa, J. Šaulis, A. Paleckis, N. N., kun. J. Vaišnoras.

Po $2.00: J. Blauzdis, Petronė Zink, A. Žakauskienė.

$1.25: A. Lastauskas.

Po $1.00: A. J. Mažeika, R. Sherman, S. Danilevičienė, A. Kudirkienė, P. Genaitis, A. Plickys, M. Steponavičienė, A. Urbonas, V. Layman, A. Pranevičius, J. Globis, P. Vitkauskienė, I. Marcinkevičienė, J. Layman, A. Sadauskas, L. Kairys, E. Pliuskis, K. Žakauskienė, M. Astrauskienė, K. Jekelienė, J. Rubliauskas, B. Pužauskienė, V. Tvaska, V. Skrebis, P. Schann, J. Layman, P. Locaitis V. Kupcikas, Z. Vaiciekauskiūtė, J. Šumila, O. Kukučionienė, W. Layman, J. Urbonas, J. Birbilas, J. Šimkus, P. Jevaltas, B. Viskavičius, P. Lukšis,

Po 50c: O. Lukšienė, ir S. Benny. Kitos aukos smulkesniais.

Nors laikas buvo nepatogus rinkliavai, bet Šv. Vincento parapija gražiai pasirodė. Tas rodo, kad lietuviai atjaučia Lietuvos pabėgėlių padėtį ir noriai aukoja į Lietuvai Gelbėti Fondą.

Vietinis

Bridgeville

"Vienas žmogus turėjo figų medį, pasodintą savo vynuogyne ir atėjo ieškoti ant jo vaisių, bet nerado. Tuomet, jis tarė vynuogyno užvaizdai: Štai jau treji metai kaip ateinu ir ieškau vaisių ant šito fygų medžio ir nerandu; iškirsk tad jį, kam dar žemę užima. Bet anas atsakydamas jam tarė: Valdove, palik jį dar šiais metais, iki aš apkasiu jį ir uždėsiu trąšų, ir, rasi, jis neš vaisių; jeigu gi ne, tai paskui jį iškirsdinsi".

Pasislėpė amžinybėje 1940 metai. Jei šiandieną Visagalis Dievas pasakytų vienam mūsų: Gana tau gyventi; su šiais metais baigsi savo žemės kelionę. — Viešpatie! — šauktumei — leisk dar valandėlę čia pasilikti, leisk papuošti vertingesniais darbais, leisk šiam fygos medžiui išduoti vaisių... Bet, kaip ilgai negyventum, ateis "laikas į bočių šalį, kur meldžias kryžiai, liūdnai palinkę! Iš kur numirę sugrįžt nebegali, ramybės vietą ten apsirinkę!"

Ne linksmos šiemet šventės buvo S. Kasputytei. Dėlei sužaloto paties kaulo prisiėjo jai atsigulti Mercy ligoninėje.

A. † A.

VINCENTAS PETRIKIS

(tel. Pullman 9363)

Mirė sausio 2 d., 1941 m., 10:30 val. ryto, sulaukęs pusės amžiaus.

Gimęs Lietuvoje, Telšių apskrityje, Langžemių parapijoj, Sudėnių kaime. Amerikoje išgyveno 32 metus.

Paliko dideliame nuliūdime: moterį Barborą (po tėvais Tarvidaitė), 2 dukteris Oną Levendauski, žentą Juozą, dukterę Elzbietą Petravičius, žentą Kazimierą, anūkę Barborą, brolį Kazimierą ir brolio vaikus. Lietuvoje paliko brolį Vladislovą ir jo šeimą ir kitas gimines ir pažįstamus.

Kūnas pašarvotas 10727 So. Michigan Ave. Laidotuvės įvyks pirmad., sausio 6, 1941. Iš namų 8:30 val. ryto bus atlydėtas į Visų Šventų parap. bažnyčią, kurioje įvyks gedulingos pamaldos už velionio sielą. Po pamaldų bus nulydėtas į šv. Kazimiero kapines.

Nuoširdžiai kviečiame visus gimines, draugus ir pažįstamus dalyvauti šiose laidotuvėse.

Nuliūdę: **Moteris, Dukterys, Žentai, Anūkai, Brolis ir visos kitos Giminės.**

Laid. direktoriai Lachawicz ir Sūnai, tel. Pullman 1270, arba Canal 2515.

Trijų Metų Mirties Sukaktuvės

A. † A.

STANISLOVAS JANUŠKA

Jau sukako 3 metai, kai negailestinga mirtis atskyrė iš mūsų tarpo mylimą sūnų ir brolį Stanislovą Janušką.

Netekome savo mylimo gruodžio 21 d., 1937 m.

Nors laikas tęsiasi, mes jo niekados negalėsime užmiršti. Lai gailestingas Dievas suteikia jam amžiną atilsį.

Mes, atmindami tą jo liūdną prasišalinimą iš mūsų tarpo, užprašėme gedulingas šv. Mišias už jo sielą sausio 4 d., 1941 m., Gimimo Panelės Švč. parap. bažnyčioje, 6:30, 7 ir 7:45 val. ryto.

Kviečiame visus gimines, draugus ir pažįstamus dalyvauti šiose pamaldose ir sykiu su mumis pasimelsti už a. a. Stanislovo sielą.

Nuliūdę: **Motina Uršulė, Sesuo Ona ir Giminės.**

A. † A.

PADĖKONĖ

MORTA CHEPELIENĖ

Kuri mirė gruod. 22, 1940 ir tapo palaidota gruod. 26 d., o dabar ilsis šv. Kazimiero kapinėse amžinai nutilus ir negalėdama atidėkoti tiems, kurie suteikė jai paskutinį patarnavimą ir palydėjo ją į tą neišvengiamą amžinybės vietą.

Mes, atmindami ir apgailėdami jos prasišalinimą iš mūsų tarpo, dėkojame mūsų dvasiškam tėvui kleb. kun. A. Baltučiui, ir kun. Lukošiui ir Petrauskui, kurie atlaikė įspūdingas pamaldas už jos sielą ir pasakė pritaikintą pamokslą.

Dėkojame šv. Mišių ir gėlių aukotojams. Dėkojame Langių ir Šimkų šeimynoms už pagelbą sutvarkyti laidotuves.

Dėkojame grab. Lachawicz ir Sūnums, kurie savo geru ir mandagiu patarnavimu garbingai nulydėjo ją į amžinastį, o mums palengvino perkesti nuliūdimą ir rūpesčius. Dėkojame grabnešiams ir visiems, kurie paguodė mus mūsų nuliūdimo valandoje ir pagaliaus, dėkojame visiems dalyvavusiems laidotuvėse žmonėms; o tau Morta, lai gailestingas Dievas suteikia amžiną atilsį.

Nuliūdę lieka: **Vyras, Motina, Brolis, Brolienė, Pusseserys ir Giminės.**

KAZ HEAT INTENSIFIER COMPANY

kuri turi Patentą ant Apšildymo Pagerinimui, reikalauja Ofiso ir Sales Managerio. Turi gerai žinoti Apšildymo Sistemas (Heating Engineering). Turi būti inteligentiškas žmogus. Gera proga ateičiai. Paliūdijimas reikalingas. Atsišaukit tik laišku: ANTHONY KAZLAUSKAS, 2522 W. 45th St., Chicago, Ill.

AR DAUG KŪRO SUDEGINAT ŽIEMOS METU?

Vartodami ROCK WOOL Namų Insulaciją Sutaupysite Daug Pinigų.

Laikui bėgant, Jūs vistiek insuliuosite savo namus, nes:

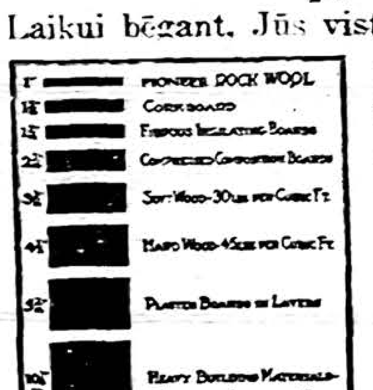

1. Sutaupysite 40% kūro;
2. Apsaugo gyventojų sveikatą;
3. Padidina namų vertę;
4. Taupo namų šilumą;
5. Duoda gerą apsaugą nuo gaisrų;
6. Greitai ir lengvai įtaisoma

Apskaičiavimas Dykai!

Parūpiname F.H.A. Paskolinimus ar išmokėjimus.

Mes taip pat parduodame visokiausių stogų ir sienų dengimo medžiagą.

ALEX ALESAUSKAS

CHICAGO REPRESENTATIVE

6343 S. Western Ave. Republic 6051

Warehouse: 9401 So. Stony Island Ave., tel. SO. CHICAGO 9245

URBA

Gėlės Mylimiems Vestuvėms, Bankietams, Laidotuvėms ir Puošimams

GELININKAS

4180 ARCHER AVENUE

Phone LAFayette 5800

CONRAD

Fotografas

Studija įrengta pirmos rūšies su moderniškomis užlaidomis ir Hollywood šviesomis. Darbas Garantuotas.

420 West 63rd Street

Tel.: Biznio — ENGlewood 5883

Res. — ENGlewood 5840

PAMINKLAI

TIKRAI MENIŠKAS DARBAS MŪSŲ SPECIALYBĖ

Prieinamos Kainos

"MŪSŲ ATLIKTI DARBAI KALBA UŽ SAVE"

Venetian Monument Co.

527 No. Western Ave. Chicago, Ill.

Šaukite Tel. — SEELEY 6103

QUINTUPLETS use MUSTEROLE for CHEST COLDS

Mother—Give Your CHILD This Same Expert Care!

At the first sign of the Dionne Quintuplets catching cold—their chests and throats are rubbed with Children's *Mild* Musterole—a product made to promptly relieve the DISTRESS of children's colds and resulting coughs.

The Quints have always had the best of care, so mother—you may be assured of using just about the BEST product made when you use Musterole. MORE than an ordinary "salve"—warming, soothing Musterole helps break up local congestion. Also made in Regular and Extra Strength for those preferring a stronger product.

GARY, IND. LAIDOTUVIŲ DIREKTORIAI

KELNER - PRUZIN

Geriausias Patarnavimas — Moteris patarnauja

Phone 9000 620 W. 15th Ave.

LAIDOTUVIŲ DIREKTORIUS

John F. Eudeikis

SENIAUSIA IR DIDŽIAUSIA LAIDOJIMO ĮSTAIGA

AMBULANCE

DIENĄ IR NAKTĮ

Visi Telefonai YARDS 1741-1742

4605-07 So. Hermitage Ave.

Tel. LAFAYETTE 0727

4447 South Fairfield Avenue

DYKAI koplyčios visose Chicagos dalyse

Klausykite mūsų radio programo Antradienio ir Šeštadienio rytais 10:00 valandą, iš WHIP stoties (1480 k.) Su Povilu Šaltimieru.

Don't look OLDER than your years!

Why be your age? Look younger than your years with Clairoled hair . . . with hair that is soft, colorful, youth-like! Those gray streaks can be so thoroughly erased with Clairol, the famous Shampoo Oil Tint . . . a 3-in-1 treatment that cleanses as it reconditions as it TINTS. See your hairdresser today and say:

Naturally . . . with **CLAIROL**

Write now for free booklet and free advice on your hair problem to Joan Clair, President, Clairol, Inc., 130 W. 46th St., New York, N. Y.

Remkite tuos biznierius, kurių pagarsinimus matote "Drauge".

Skaitykite Katalikišką Spaudą

LAIDOTUVIŲ DIREKTORIAI

NARIAI CHICAGOS, CICEROS LIETUVIŲ LAIDOTUVIŲ DIREKTORIŲ ASOCIACIJOS

AMBULANCE PATARNAVIMAS DIENĄ IR NAKTĮ

DYKAI KOPLYČIOS VISOSE MIESTO DALYSE

Antanas M. Phillips	3307 Lituanica Ave. Phone YARds 4908
Anthony B. Petkus	6812 So. Western Ave. GROvehill 0142 1410 S. 49th Court CICero 2109
P. J. Ridikas	3354 So. Halsted St. Telefonas YARds 1419
Lachawicz ir Sunai	2314 West 23rd Place Phone CANal 2515 Skyrius 42-44 E. 108 St. Phone PULlman 1270
Albert V. Petkus	4704 S. Western Avenue Phone LAFayette 8024
I. J. Zolp	1646 West 46th Street Phone YARds 0781-0782
S. P. Mažeika	3319 Lituanica Avenue Phone YARds 1138-1139
J. Liulevičius	4348 So. California Ave. Phone LAFayette 3572

CHICAGOJE IR APYLINKĖSE

Davė Pavyzdį Visiems Biznieriams

Laimingi mes šioje Dėdės Samo žemėje, nes: galime manyti, kaip norime; galime daryti, kaip norime. Niekas mūsų laisvės ir įsitikinimų nevaržo.

Laimingi, linksmi sulaukėme Kalėdų ir Naujų Metų. Iškilmingai tas brangias šventes apvaikščiojome.

Netaip šiandie yra Europoje. Netaip mūsų brangioj tėvynėj, Lietuvoj. Ten suvaržyta laisvė, ten mūsų artimi medžiaginiai skursta; ten kruvinojo bolševizmo teroras pasiekė aukščiausio laipsnio. Štai, kacapai suskuba uždrausti Lietuvoj Kalėdas, Velykas ir kitas brangias šventes. Skausmas širdį lyg peiliu raižo, tačiau mes nieko negalime jiems pagelbėti. Visa Lietuva šiandie didžiuliu kalėjimu tapo.

Galime pagelbėti tik tiems, kuriems laimingai pavyko ištrūkti iš bolševikų "rojaus". Tokių pabėgėlių šimtai skursta apverktinoj padėty.

Jų yra Vokietijoj, Prancūzijoj ir kitur. Jie laimingi tuo, kad gyvybę išnešė.

Pabėgėliams šelpti yra susitvėręs komitetas, kuris susižino su komitetu Vokietijoj ir kitur, kad pagelbėti jiems piniginiai.

Susitvėręs komitetas deda pastangų sukelti tam tikrą sumą, ... [illegible] ... nelaimingųjų pabėgėlių gyvybę.

Laikraščiuose mirga atsišaukimai aukoti...

Štai, į tokį atsišaukimą ištiesė pagalbos ranką Jonas Budrikas su $25.00 auka. Jonas Budrikas plačiai žinomas lietuviškoje visuomenėje kaipo vienas stambiausių ir duosniausių aukotojų - geradarių. Nėra tos pramogos, kur J. Budrikas nebūtų prisidėjęs su stambia auka. Štai ir dabar, Valančius telefonu pranešė man malonią žinią, kad J. Budrikas noris prisidėti su savo auka.

Man tenka garbė ir malonumas padėkoti J. Budrikui už taip stambią auką, kuri čekiu buvo įteikta gruodžio 22 d., per radio valandą stoty.

Mes privalome laikytis obalsio: savas pas savą. Neužmirškime tų biznierių, kurie visuomet esti su mumis.

Aš, kaipo Lietuvai Gelbėti Fondo rašt., nuoširdžiai dėkoju J. Budrikui viso skyriaus vardu už stambią auką.

Pinigai įteikti komitetui ir tuo tapo pasiųsti nelaimingiesiems.

Ona Aleliūnienė

Į Talką Seserims

Bridgeport. — Šv. Kazimiero Akademijos Rėmėjų 2 skyrius rengia "pantry party" vietinėm seselėm sausio 3 d., 8 val. vak., Šv. Jurgio parap. salėj. Komisija kviečia ne vien nares, bet visus, be skirtumo, atsilankyti ir dovanų atnešti, kad pripildyti seselių "pantry".

Kviečia Komisija

Kiekvieno kataliko yra šventa priedermė skaityti katalikišką spaudą.

"GRAŽIAUSIA" APSIRENGUSI MTOERIS

("Draugas" Acme telephoto)

Mrs. Harrison Williams, kuri pripažinta "gražiausia" apsirengusi moteris Amerikoje, vaikščioja su Franklin D. Roosevelt, Jr., Palm Beach, Fla.

Lietuvių Įstaiga Vėl Mokės 3 1-2 Nuoš. Už Sutaupytus Pinigus!

Praeitą savaitę Mutual Federal Savings and Loan Association direktoriai vėl nutarė išmokėti tris ir pusę nuošimčių už taupamus pinigus jų įstaigoje. Toks buvo Ben. Kazanausko, Mutual Federal Asociacijos sekretoriaus, pranešimas po susirinkimo.

Mutual Federal Savings and Loan Association tarnauja žmonėms per 28 metus ir jos direktoratą sudaro visi lietuviai. Įstaigos pasigyrimas yra faktas, kad virš $1,000,000.00 yra jos priežiūroje.

Šiuo laiku Mutual Federal Savings and Loan Association siūlo visuomenei planą, per kurį visi gali senatvei susilaukti $50,000.00. Tai bent suma! Žinote ką, nueikite ir paklauskite, kaip tai gali įvykti. Mutual Federal ofisas randasi adresu: 2202 W. Cermak Rd., Chicago, Ill.

Stelle nori gelbėti Green

Illinoiso gubernatorius Stelle Naujų Metų proga išleistam atsišaukime tarp kita siūlosi gubernatoriui elektui Green gelbėti pasitvarkyti valstybės reikaluose, jei jis bus to reikalingas ir pageidaus kokių nors nurodymų.

Stelle ypač norėtų respublikonų administracijai gelbėti, kaip panaikinti pirkimo mokestis už valgomuosius produktus.

Reikia abejoti, kad naujo gubernatoriaus administracija būtų reikalinga demokratų nurodymų.

Iš LGF Susirinkimo

Bridgeport. — Lietuvai Gelbėti Fondo metinis susirinkimas įvyko gruodžio 18 d., Bubnių name, 3247 S. Union Ave. Sus-me gyvai svarstyta ir susirūpinta pavergtąja Lietuva, ypatingai nelaimingais pabėgėliais, kokiu būdu imtis, kad sukėlus piniginę pagalbą.

Samienė pranešė iš Federacijos apskr. mėnesinio susirinkimo, kad mūsų skyrius stovi pirmoj vietoj su savo kvota. Ji parvežė aukų rinkėjams knygutes, kurios darbštūs nariai pasidalino ir pasiryžę savo kvotą išpildyti su kaupu. Kiekvieno mūsų šventa priedermė prisidėti aukomis pagal išgalės.

Mazeliauskienė įnešė, kad skyrius išrinktų atstovus į parap. jubiliejinį komitetą. Išrinkti O. Aleliūnienė, A. Stočkienė ir St. Petrauskaitė.

Valdyba palikta toji pati ir 1941 metams: pirm. A. Bubnis, dapildyta vice pirm. St. Petrauskaitė, rašt. O. Aleliūnienė, antroji rašt. A. Stočkienė. Griežtai atsisakius iždininkui J. Bubniui, išrinkta R. Mazeliauskienė.

Knygų patikrinimo komisija išrinkta R. Mazeliauskienė.

Gruodžio 14 d. "Draugo" numery korespondencijoj iš L. G. Fondo, Bridgeporte skyriaus, įvyko klaidų. Aukotojų sąraše nebuvo paminėta J. Bubnis, kuris aukojo $1.00. Labai atsiprašome už neapsižiūrėjimą.

Korespondentė

Metinis Šokių Vakaras

Brighton Park. — Nekalto Prasidėjimo Panelės Šv. parapijos choras rengia sausio 4 d., 1941 m., parapijos salėje, 44-tos ir California Ave., 13-tą metinį šokių vakarą, pavadintą "Žiemos Karnivalas" su "Sniego Karalienės" kontestu ir "Skrandų paroda".

Įvairios draugijos ir kitų parapijų chorai priėmė kvietimą ir žadėjo dalyvauti, taip pat priduoti vardus savo populiariškiausių mergaičių, kad jos atstovautų savo draugijas šiam konteste.

A. R., kom. koresp.

Joseph Palumbo, 52 m. amž., 2908 Parnell ave., paimtas į Bridewell ligoninę. Jis pašautas į pilvą, bet kol kas nesako policijai, kas ir kaip jį pašovė.

Ryšium su tuo policija areštavo South Side politinio klūbo tris narius.

Chicagoj mažiau piktadarybių

Chicago Crime komisija ir policija praneša, kad 1940 metais mieste piktadarybių skaičius buvęs mažesnis, palyginus tai su 1939 m.

Taip pat mažiau nusikaltusiųjų nuteista kalėti ir mažesnis skaičius kalinių paroliuota.

10 metų kalėti

William F. Newman, 50 m. amž., kurs didesnę savo gyvenimo dalį yra praleidęs kalėjimuose už įvairias vagystes, ir vėl teismo nuteistas 10 metų kalėti. Šį kartą už pašto dėžučių iškraustymus.

Tai viskas, ką savo gyvenime girdžiu, pareiškė nuteistasis.

Chicagoj plinta plėšimai

Chicagoj smarkiai plinta plėšimai. Banditai užpuldinėja krautuves, praeivius ir apartamentinius viešbučius. Angliška spauda tik mirga atliekamų plėšimų žinutėmis.

PAMETĖ ŽIEDA

Pamesta Platinos vedybų žiedas su dešimčia deimantų gruodžio 24 d., tarp 2400 ir 2700 W. 69th Street. Radusiam atlyginimas. Mrs. S. Fingert, 5514 So. Blackstone. Phone Plaza 2223.

WOLK STUDIO
1945 West 35th Street
The Noted Wedding Photographer for over 30 years
AIR CONDITIONED STUDIO FOR YOUR COMFORT
MOST MODERN COMPLETE ADVANCED PHOTOGRAPHY
LOWEST POSSIBLE PRICES
PHONE LAFAYETTE 2813

Schlitz Alus. Visoki Gėrimai
PETE YOUNG
Smagi Užeiga
83rd ir KEANE AVENUE
Willow Springs, Illinois
(Priešais Tautiškų Kapinių Vartų)
NARYS:
Dariaus-Girėno Posto 271 ir Chicagos Lietuvių Dr-jos.

HOLLYWOOD INN
Svetainė renduojama susirinkimams, parėms, vestuvėms ir visokiems kitiems parengimams.
Mykolas ir Elzbieta Rudanskai (Savininkai)
2417-19 WEST 43rd ST.
Phone Virginia 9780

UNIVERSAL RESTAURANT
Vestuvėm, Krikštynom ir kitokiem Bankietam Suteikiam Patarnavimą.
Linksmas Patarnavimas Visiems
756 W. 31st Street
A. A. NORKUS, sav.
Tel. Victory 9670

Remkite Lietuvišką Žyduką
NATHAN KANTER
MUTUAL LIQUOR CO.
Wholesale
4707 So. Halsted St
Tel. Blvd 0014

MIDWEST FUEL OIL SERVICE
BLUE FLAME RANGE OIL
VICTOR YUKNES, Savininkas
Range Aliejus Phillips 66 Fuel Aliejus
2335 SO. WESTERN AVE.
24 VALANDŲ TELEFONO PATARNAVIMAS
Telefonai — CANal 3764 — CANal 3765

NELAUKITE KOL PRITRŪKSITE!
UŽSISAKYKITE ŠIANDIEN
Roseland Coal Co.
343 W. 107th Place
TEL. PULLMAN 6776
A. Tumonis, Sav.
Užsisakykite anglis iš šios lietuviškos kompanijos. Geriausios rūšies anglys už žemiausias kainas. Greitas patarnavimas. Pašaukite — PULLMAN 6776 šiandien!

SALUTARAS BITTERS
Jeigu norite būti sveikas, nepamiršk, kad Salutaras Bitteris duoda gerą apetitą ir prašalina užkietėjimą vidurių, užlaiko juos švariai: prašalina visus nereikalingus daiktus, kurie nuodija kūną, suteikia gerą virškinimą ir sutvirtina sistemą. Vartok Salutaras Stomach Bitters, būsi sveikas. Galima gauti aptiekose, visose užeigose, arba nuo išdirbėjų.
SALUTARAS STOMACH BITTERS
639 West 18th St., Chicago, Ill.
Tel. CANal 1133

• SPORTIŠKI VIRŠUTINIAI VYRŲ MARŠKINIAI, Balti ir Spalvoti. Vilnoniai Šveteriai, Pančiakos, Pirštinės ir Kepurės. Vilnoniai Apatiniai Marškiniai Vyrams.
BRIDGEPORT KNITTING MILLS
504 West 33rd Street
Arti Normal Ave., Chicago
TEL. VICTORY 3486
F. Selemonavich, Sav.
Atdara kasdien ir vakarais ir Sekmadieniais.

WHOLESALE FURNITURE BROKER
DINING ROOM SETS — PARLOR SETS — BEDROOM SETS — RUGS — RADIOS — REFRIGERATORS — WASHERS — MANGELS — STOVES.
All Nationally Advertised Items.
ALEX ALESAUSKAS & SONS
FACTORY REPRESENTATIVE
6343 So. Western Avenue
Telefonas REPUBLIC 6051

Kišeninis Lietuviškai—Angliškas ir Angliškai—Lietuviškas
ZODYNĖLIS
Jame yra 18,000 reikalingiausių žodžių. Dabar geriausia proga pirkti, nes parduodamas nupiginta kaina, Galima gauti 'Draugo' knygyne dabar; kaina — tik $1.00
"DRAUGAS"
2334 South Oakley Ave., Chicago, Illinois

Charles P. Suromskis & Company
REAL ESTATE AGENCY & CONTRACTOR
6921 So. Western Ave., Chicago, Ill.
Patarnauja Chicagos Lietuviams per 25 Metus
PARDUODA PERKA MAINO STATO TAISO Rezidencijas, Biznio Namus, Farmas, Lotus - Visokiausių ir Visur.
APDRAUDŽIA
Parūpiname Paskolas ir Apdraudžiame Namus, Automobilius ir Rakandus, ant Lengvų Išmokėjimų.
Atsilankykite Pas Mus Pirmiau — Nesigailėsite!
Tel. REPublic 3713; Vakarais PROspect 0176
Ofiso val.: 9 A. M.-8 A. M. Nedėliom: 10 A. M.-3 A. M.

-Pastovumas-
Tą liūdija įstaigos 44-rių metų gyvavimas.
Ši bendrovė, kaip mūsų tauta, yra įsteigta ant namų, kurie yra savininkų apgyventa. Nėra saugesnės vietos taupyti savo pinigus.
ĮSIGYKITE NAMĄ PER MŪSŲ LENGVO IŠMOKĖJIMO PLANĄ ANT ILGŲ METŲ.
KEISTUTO SAVINGS & LOAN ASSOCIATION
3236 South Halsted Street
Tel. Calumet 4118 Jos. M. Mozeris, Sec'y
Indėliai kiekvieno taupytojo apdrausti iki $5,000 Federalinėj įstaigoj.

DIENRAŠČIO "DRAUGO" KONCERTAS PASIŽYMĖS JAUNIMUI

Stanley Metriko Orkestra Grieš Šokiams

VIRŠ PENKI ŠIMTAI TIKIETŲ PAPLATINTA TARP AGENTŲ

Šiais metais "Draugo" koncertas pasižymės jaunimu. Visos Chicagos katalikiškas jaunimas linksmins dienraščio prietelius. Jaunimas dainos senųjų pasmaginimui.

Sausio 26 d. "Draugo" skaitytojai susirinks pasiklausyti jaunųjų šeimos narių šauniai dainuojant lietuviškas dainas. Sokol salė skambės linksma daina nuo Chicagos Vyčių ir **De Paul Universiteto chorų.** Abu chorai jau prisirengė padainuoti gražiausių dainų susirinkusiai publikai.

"Draugo" administracija pasamdė gerai žinomą Stanley Metriko orkestrą. Jaunasis Metrikas yra gabus Town of Lake biznierius ir taipgi sugeba vesti nepaprastai gražiai savotišką orkestrą lietuvių palinksminimui.

Iki šiai dienai "Draugo" agentai jau pasiėmė virš 500 tikietų paplatinimui tarp savo kostumerių. Agentai, ir kiti vajininkai yra pasiryžę kelis sykius daugiau parduoti tikietų, nes kiekvienas nori laimėti vieną puikių dovanų. Taigi, šių metų koncertas tikrai bus sekmingas ir visais atžvilgiais nepaprastas.

Užvakar Elzbieta Norvaišienė telefonu paprašė atsiųsti jai 10 tikietų. Sako, ji norinti visą eilę savo prietelių atsivesti į "Draugo" metinį koncertą, kuris šiais metais įvyks sausio 26 d., Sokol salėje prie 23-čios gatvės ir Kedzie Ave.

"AMERICAN YOUTH CONGRESS" BALSAS

"American Youth Congress of Chicago" administratyvinis štabas pasiuntė tokią telegramą prezidentui Rooseveltui dėl jo sakytos praeitą sekmadienį per radiją karingos kalbos:

"Mes nepaprastai sukrėsti jūsų sakyta karine kalba ir jūsų pasiūlymais Amerikos darbininkus prirakinti prie karo ekonomijos. Būdami patrijotais amerikiečiais mes ryžtamės padvigubinti savo pastangas už Amerikos laisvę, demokratiją ir taiką."

"American Youth Congress" padaryta rezoliucija reikalaujama, kad Amerika ne paviršiniai, bet tikrai turi būti neutrali šio karo laiku; neskirti D. Britanijai jokių kreditų, paskolų, arba dovanų. Neturėti ir nedaryti jokių slaptų sutarčių su kariaujančiomis pusėmis. Pagaliau prezervuoti amerikoniškas laisves ir darbininkams ir konskriptininkams užtikrinti teises.

Sako, Amerika turi pirmiausia rūpintis nuosavais.

NĖ VIENAS KALINYS NEPABĖGO

Jolieto valstybinio kalėjimo viršininkas J. E. Ragen praneša, kad 1940 metais iš to kalėjimo nė vienas kalinys nepabėgo, nė net nebandė pabėgti ir per ištisus metus kalėjime neįvyko jokių tarp kalinių sumišimų. Taip viskas tvarkingai vyko, ko nebūta nuo 1857 metų, kai šis kalėjimas pastatytas.

Viršininkas nurodo, kad per ištisus metus apie 500 kalinių visados dirbdavo už kalėjimo sienų ir nė vienas jų nesikesino pabėgti.

Jolieto kalėjimas yra dviejų dalių — senasis kalėjimas ir Stateville. Yra dar ir garbės ūkis, kuriam dirba patikimi kaliniai.

Abiejuose kalėjimuose kalinių skaičius kaitalioja. Bet visados juose yra apie 5,700 kalinių. Praeitą vasarą buvo 5,971 kalinys.

Pasirodo, kad kaliniai protingai ir žmoniškai tvarkomi.

PLATINKITE "DRAUGĄ"

STANFORD BEATS NEBRASKA IN ROSE BOWL

("Draugas" Acme telephoto)

A crowd of 90,000 saw Stanford win the Rose Bowl classic by a score of 21 to 13. Nebraska fullback Vike Francis (38) in dark jersey, going over for the first touchdown of the game as Stanford halfback Pete Kmetovic (17) and end Stan Graff (41) stand by.

Sausio 1 d. žuvo 10 asmenų

Naujų Metų dieną Chicagos srity 10 asmenų žuvo automobilių nelaimėse. 1940 m. sausio 1 d. buvo žuvę 7 asmenys.

Šiurpiausias įvykis buvo netoli Desplaines, kur priešakiais susikūlė du automobiliai. Vienas automobilis sudegė ir liepsnose žuvo vienas asmuo. Kiti trys išsivadavo, bet sunkiai sužeisti.

Ir važiavę kitu automobiliu du asmenys sunkiai sužeisti.

Padidėjo žmonių važinėjimas Chicagoj

1940 metais Chicagoj padidėjo žmonių važinėjimas visomis trimis čia susisiekimo sistemomis — gatvėkariais, viršutiniais geležinkeliais ir autobusais.

1939 metais minėtomis sistemomis naudojosi 879,622,526 asmenys, o 1940 metais — 898,473,469.

Žymiausias padidėjimas 1940 m. buvo gatvėkariais

160 VYRŲ SKIRTA KAREIVIAUTI

Šiandie, penktadienį, Chicagos devyni draftų boardai 160 vyrų siunčia kareiviauti. Iš jų 56 yra savanoriai, kiti draftu pašaukti.

Ši grupė yra iš 2,600 vyrų, kurie šį sausio mėnesį bus pašaukti iš Cooko apskrities.

Tarp siunčiamų šiandie kariuomenėn savanorių yra Bruno Bordauskas, 419 So. State gat. Tarp draftininkų — Anthony Matuzas, Theodore Lukus ir Bernard Balgus.

Sakoma, vienas pašautas

Keturi individai sudaužė jubilierinės krautuvės, 1246 Milwaukee ave, langą, pagrobė apie 1,000-dol. vertės žiedų ir laikrodėlių ir pabėgo automobiliu. Krautuvės manadžeris į bėgančius piktadarius paleido keletą šūvių. Jis tvirtina, kad vieną pašovęs.

Ir tarpe plėšikų yra žioplų

New City nuovados policija areštavo John James Smith, 23 m. amž., 4401 So. Albany ave.

Naujų Metų dieną Smith nusisamdė taxicab, kiek pavažiavus šoferį apiplėšė atėmęs 15 dol., ir pabėgo.

Plėšikui pabėgus šoferis taxicabe rado išmestą tuščią piniginę su plėšiko adresu.

Rūpinasi negrų gerove

Illinois valstybės komisija negrų reikalams šiandien ir rytoj Chicagoj turi viešuosius apklausinėjimus apie negrų gyventojų padėtį mieste.

Negrų lyderiai bus apklausinėti apie negrų darbą sveikumą, švietimą, jų gyvenamus butus ir pilietines teises.

Komisija savo raportą apie negrų stovį ir buitį įteiks susirinksiančiai legislatūrai.

Tūkstančiai buvo "jury" tarnyboje

Cook apskrities "jury" komisija paskelbė, kad 1940 metais 12,646 piliečiai ir pilietės tarnavo "grand jury" ir "jury" įvairiuose teismuose.

Žuvo Chicagos lakūnas kadetas

Iš Pensacola, Fla., praneša, kad tenai mirė automobilio nelaimėje sužeistas karo laivyno oro stoties kadetas Thomas Lechowicz iš Chicago, Loyolos universite to graduantas.

VEDYBOS

Gauti leidimai tuoktis:

James Simonis, Helen Endler, 34—26.

Anthony Rapnikas, Josephine Gonciarz, 24—22.

Victor Savickas, Eldona Stankus, 23—22.

Stanley Remencus, Julia Kreivis, 20—21.

APLINK MUS

× **Sergantį gerb. prelatą M. Krušą** ir dabar besigydantį Šv. Kryžiaus ligoninėj Naujų Metų dieną aplankė "Draugo" ir "Laivo" redaktoriai.

× Sunegalėjo **J. Daužvardienė**, Lietuvos konsulo žmona. Slogos privertė gulti į lovą ir gydytis, kad išvengti tolimesnių komplikacijų.

× **Ona Atkočiūnienė**, plačiai žinomo dantisto žmona, ir Naujų Metų išvakarėse ir per Naujus Metus turėjo žymių svečių.

× **Cicero lietuviai biznieriai** prieš šventes savo krautuves buvo kuo gražiausiai išpuošę ir dėl to nemažai padarė biznio.

× **Į F. Zajausko** užeigą vieną naktį nežinomi piktadariai buvo paleidę tris šūvius. Kokiu tikslu taip pat nežinia. Gal kerštas. Policija seka.

× **M. Jasnausko** užeigoj, West Sidėje, kurią žentas Leo Norkus, Jr., ištaisė kaip 'down town', Naujų Metų išvakarėse visi kostumeriai buvo vaišinami stirniena. Tai Leo Norkaus, Sr., medžioklės grobis.

× **Andrius ir Elzbieta Radzevičiai**, vestsaidiečiai, pirmi įsirašė nariais Lietuvai Gelbėti Fondo 1941 m. įmokėdami po $1. Pinigai perduoti LGF centrui.

× **Šiandie šv. Genovaitės.** Ta proga sveikinam Genovaites: Činikaitę, Kranjeliūtę, Sauriūtę ir kitas.

× **Justinas Mackevičius** Naujų Metų dieną buvo nuvykęs į Oak Forest senelių prieglaudą, kur kiekvienam lietuviui seneliui įteikė dovanų po 1 dol. Viso išdalino 110 dol. J. Mackevičius tai daro kasmet per Naujus Metus. Jis yra Standard Federal Savings and Loan Ass'n pirmininkas, bizmo vedėjas.

× **Standard Federal ir Keistuto** paskolos ir taupymo bendrovės buvo geras Santa Claus visiems šeimininkams ir pinigų tose įstaigose taupytojams. Kad ir pavėluotai (prieš Naujus Metus) visi gavo čekius — 3½ nuoš. nuo investuotų pinigų.

× **Marijona Juodienė**, populeri bridgeportietė, šiomis dienomis grįžo iš Ind. Harbor, kur pas savo brolį linksmai praleido šventes.

× **Jonas Dimša**, žinomas Bridgeporto veikėjas, praeitą šeštadienį turėjo surpryzą. Būrys draugų, atvykęs pasveikinti gimtadienio ir vardadienio proga, gausiai apdovanojo.

× **Kalėdų ir Naujų Metų** švenčių proga "Vyties" redakcija išleido Kviesly su biznierių sveikinimais. Kviesly kviečiama visas lietuvių katalikų jaunimas rašytis į Vyčių organizaciją.

PLATINKITE "DRAUGĄ"

AR NORI TURĖTI $50,000.00

kai sulauksi 65 metus? Istikrųjų, taupydamas po $9.59 kas savaitę nuo 20 metų iki sulauksi 65 metus, su 3½% dividendais, turėsi $50,000.00.

Su Naujų Metų pradžia pasirink sau tinkamą TAUPYMO PLANĄ ir pradėk taupyti dabar

MUTUAL FEDERAL SAVINGS and LOAN ASSOCIATION OF CHICAGO
2202 W. Cermak Road, Chicago
Ben. J. Kazanauskas, Sec.

TURTAS VIRŠ $1,000,000.00

WAUKEGAN'O LIETUVIAI!
Pirkdami Kurą, Jeigu Norite:—
Geriausias Anglis, Pigiausias Kainas,
Greitą, Malonų Patarnavimą —
Šaukite:
DREW COAL & ICE CO.
575 Market Street Waukegan, Ill.
TELS. — ONTARIO 5704 - 8015
Daniel B. Drew Anne Drew (Kubaitytė)

"THAT LITTLE GAME" Inter-nat'l Cartoon Co., N.Y.—By B. Link

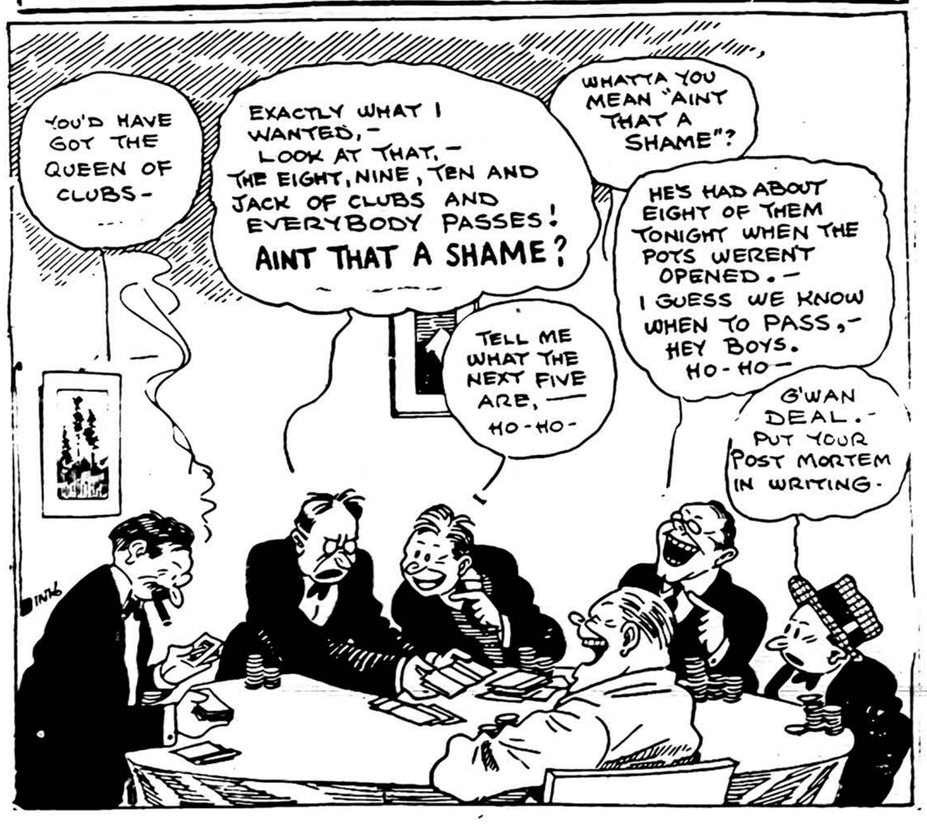

ATYDA! TAVERNŲ SAVININKAI

Kuomet Jums Bus Reikalinga Geros Degtinės Ar Vyno, Pašaukite —
LAFayette 3632-33

South Side Wholesale Liquor Co.
JOHN F. SKORPIK, savininkas
1945 W. 47th St. Chicago, Ill.
Louis Mingela — Antanas Krushinas — Benny Batek

MARGUTIS
RADIO LAIKRAŠČIO 9-TI METAI
ĮSTEIGTAS CHICAGOJE 11 BAL.-APRIL, 1932
Jis aptarnauja Chicagos ir apylinkės Lietuviją.
Tai vienintėlis VAKARINIS lietuvių radio laikraštis visoj Amerikoj, leidžiamas 9 sykius į savaitę.
Sekmadieniais — 1-mą valandą po pietų.
Kitomis Dienomis — 9:30 val. vakare.
Penktadieniais ir šeštadieniais — 7-tą val. vak.
WHFC — (1420 Kilocycles)