...“and that government of the people, by the people, for the people, shall not perish from the earth.”

— Abraham Lincoln

DRAUGAS

THE LITHUANIAN DAILY FRIEND

DRAUGAS
The Lithuanian Daily Friend
PUBLISHED BY THE LITHUANIAN CATHOLIC PRESS SOCIETY.
2334 So. Oakley Ave., Chicago, Illinois
Telephone Canal 8010-8011

The most influential Lithuanian Daily in America.

No. 271 | 3c a Copy | Chicago, Illinois, Šeštadienis, Gruodžio-December, 27 d., 1941 m. | Kaina 3c | VOL. XXV

Laimėjimas 1943 m.! - Churchillas

Trumpai

Jon. Vaiva

PARADOKSAS

Taip greit prabėgo Kalėdų šventės ir mes vėl susitikom su nuogąja gyvenimo tikruma, kuri šiandie kupina armotų dundesio, sprogstančių bombų ir skausmo. Kažkaip keista ir nesuprantama atrodo, kad ką tik atšventę šventę, kai skelbiama “taika ir ramybė žemėje” mes vėl visu įkarščiu ruošiamės mirtinai kovai...

Tačiau ši taika ir ramybė buvo skelbiama geros valios žmonėms ir mes šiandie ruošiamės ne svetimą turtą užgrobti, ne kitus pavergti, bet savojo krašto, savųjų namų ginti. Mes tikime ir žinome, kad vėl išauš naujos dienos, kurios bus kupinos taikos ir ramybės.

●

PASITRAUKIMAS

Vokiečių pasitraukimas rusų fronte tebevyksta, bet jis šiuo metu jau nebesutinkamas perdideliu optimizmu. Juo labiau, kad šiuo metu jis neatrodo esąs kažkoks betvarkis pralaimėjusios kariuomenės bėgimas.

Iš Europos ateina neaiškiu žinių, jog vokiečiai vysto plačią karo strategija, kuri galinti būti tiesioginai ar netiesoginiai prieš Angliją.

●

GALIMUMAI

Šiandie tikėti, kad nacių milžiniška karo mašina suiro — neįmanoma ir būtų nesąmoninga. Pasitraukimas rusų fronte kol kas tejrodė viena: užtenkamai ryžtingas pasipriešinimas ir gausesnės pajėgos gali sulaikyti iki šiol nesulaikomą vokiečių kariuomenę.

Tačiau tai dar nereiškia, kad nacių jėgos visiškai išsisėmė ir kad Hitlerio pralaimėjimas jau čia pat.

●

VIRŠILA PAKEIČIA MARŠALĄ

Taip pat tenka manyti, kad pakeitimai Vokietijos karo vadovybėje įvyko apgalvotai, o ne Hitlerio kažkokios intuicijos verčiami. Atrodytų, jog bendroji vokiečių nuotaika pradėjo šlyti ir tik paties Hitlerio atsistojimas kariuomenės vadovybėje galėjo ją bent laikinai vėl pakelti, nes kaip ten bebuvę, Vokietijoje Hitleris dar vis populiarus. Kaip ilgai — kitas klausimas.

Po pakeitimų vadovybėje galima labai tikėtis ir pakeitimų nacių karo strategijoje. Tuo neabejoja ir aukštieji Washingtono sluogsniai.

●

NACIAI ATSARGŪS

Tačiau geriausias ženklas yra pranešimai, jog aukštieji nacių sluogsniai paskutiniuoju laiku pradėjo pirktis nuosavybes Šveicarijoje ir perkelti tenai savo šeimas.

Iš to reikia spręsti, kad Vokietijoje nėra viskas kaip gerai, kaip Goebbelso spauda ir radio praneša.

●

TOLIMIEJI RYTAI

Mus arčiau liečią įvykiai iš Tolimųjų Rytų fronto šiuo metu nėra perdaug malonūs. Kartais jie ir labai skaudžiai nuskamba. Tačiau šių įvykių ir buvo galima tikėtis, nes bent šiuo momentu nebuvo pilnai pasiruošta sutikti staigi japonų ataka.

Jau pirmomis dienomis Prezidentas yra pareiškęs, kad pirmųjų pralaimėjimų Japonijos fronte. Kartais pirmieji tikslūs pasitraukimai kaip tik ir laimi karą, o šio karo laimėjimu mes neabejojame.

Premjeras Churchill pasitiki galutinu sąjungininkų laimėjimu

Anglijos premjero kalba kongrese sutikta konuoširdžiausiai

Washingtonas, gruodžio 26 d. — Anglijos ministeris pirmininkas Winston Churchill šiandie savo kalboje Amerikos kongreso nariams pareiškė, jog iki 1493 metų sąjungininkai bus pilnai pasirengę imtis iniciatyvos plačiu mastu.

“Kas, jų manymu, mes esame?

“Nejaugi jie nesupranta, kad mes niekados nenustosime ruošęsi prieš juos tol, kol mes juos taip pamokysime, kad pasaulis niekados nepamirš?”, pareiškė ministeris Churchill.

Gamybos galimumai

Jungtinių Valstybių ir Anglijos gamyba į metus ar aštuonioliką mėnesių pasieks tokio laipsnio, pasak Churchillio, kokio “ašies valstybės nėra mačiusios”.

Anglijos ministerio kalbos išklausyti buvo susirinkę abiejų kongreso rūmų atstovai, aukščiausiojo teismo nariai, kabinetas ir diplomatai, kurie ministerį sutiko karštu rankų plojimu.

Lauktini nuostoliai

Pasak ministerio pirmininko, Vokietijos, Italijos ir Japonijos jaunuomenė buvo mokoma, jog agresijos karas yra kiekvieno piliečio pareiga ir todėl šios valstybės karui buvo pilnai pasiruošusios.

Kai tuo pačiu laiku Amerika ir Anglija, kurių pajėgos didesnės, nebuvo karui pilnai pasirengusios ir todėl esą galima, kad kartais gali būti prarasta teritorijų, kurios būsiančios sunku atgauti.

Buvo laiko pasiruošti

Pastebėdamas, jog šiuo metu Jungtinės Valstybės esančios biogesnėj padėtyj už ašies valstybes, bet mums tėkę pasiruošti.

“Jei Vokietija būtų bandžiusi invaziją Anglijon 1940 metais, birželio mėnesį ir Japonija tą pačią dieną būtų paskelbusi Jungtinėms Valstybėms karą, niekas negali pasakyti, koks pavojus būtų susidaręs”, pareiškė Churchill.

Toliau savo kalboje Anglijos premjeras pareiškė, jog jis ir Prezidentas Rooseveltas nepabijoje paskelbti, kad galima tikėtis ilgo karo, nes žmonės geriau nori žinoti teisybę”.

Pasitikėjimas

Churchillis pareiškė, jog Washingtone jis radęs “nepalaužiama pasiryžimą”, kuris jam davęs suprasti, kad amerikiečiai “turi tvirtą pagrindą tikėti laimėjimu” šio karo.

Savo kalboje ministeris pirmininkas taip pat pažymėjo, jog “pajėgos sukauptos prieš mus yra milžiniškos” ir todėl esą nesąmoninga jei mes šias pavojingas pajėgas palaikytumėm silpnomis.

Šiltinė Lietuvoje

New Yorkas, gruodžio 26 d. — Anglijos radio paskelbė, jog dėmėtoji šiltinė Lietuvoje taip išsiplėtusi, kad ištisos apylinkės uždarytos nuo susisiekimo. Radio taip pat paskelbė, jog vokiečiai imasi griežtų priemonių kovai su šiltine Ukrainoje ir visose Pabalčio valstybėse.

Tai jau ne pirmieji pranešimai apie siaučiančią Lietuvoje dėmėtąją šiltinę, kurį išplėš didelį skaičių gyvybių, nes šiuo metu medikalė pagalba Lietuvoje labai sunki. Tikėtis, kad naciai dėtų dideles pastangas gelbėti lietuvius, šiandie netenka nes jie, aišku, pirmiausia mėgins sulaikyti epidemijos išsiplėtimą Vokietijon.

Hongkongo anglų karių likimas

Tokijo, gruodžio 26 d. — Oficialus Japonijos radio paskelbė, jog anglų kariuomenės likučiams Hongkonge, apie 6,000 kareivių, įsakyta iki pietų atiduoti visus ginklus.

Pasak japonų, anglų vadovybė priėmusi japonų reikalavimus: (1) Hongkonge, tvarkos palaikymui bus palikta “tam tikras skaičius” japonų kariuomenės, (2) anglai prislima visą atsakomybę už bet kokius “incidentus” ir (3) tolimesnės anglų pasidavimo smulkmenos bus sudarytos vėliau.

Washingtonas, gruodžio 26 d. — Sekretorius Hull pradėjo žygius, kad bendru žygiu Amerika, Anglija ir Vichy vyriausybė priverstų laisvuosius prancūzus pasitraukti iš St. Pierre-Miquelon salų.

Kovos Filipinuose

(“Draugas” Acme telephoto)

Anot pranešimų japonai iš 80 transportų išlaipino apie 80,000 kareivių Luzon saloje, Filipinuose. U. S. karo departamentas komunikatu iš Manilos praneša, kad amerikiečiai ir filipiniečiai japonų atakas atmušė.

Amerika nepatenkinta laisvaisiais prancūzais

St. Pierre, gruodžio 26 d. — Laisvųjų prancūzų žinių agentūra šiandie paskelbė, jog salas prie Newfoundlando laisvieji prancūzai užėmę gen. Charles De Gaulle formaliai įsakius ir jog diplomatiniai klausimai bus sprendžiami jo ir suinteresuotųjų vyriausybių.

Ta pati žinių agentūra pareiškė, jog devyniasdešimt aštuonių salų gyventojų nubalsavę už laisvųjų prancūzų valdymą.

Amerika nepatenkinta

Jungtinės Valstybės pareiškė aiškų nepasitenkinimą, nors Kanados premjeras Mackenzie King pareiškė, kad tai esąs laisvųjų, prancūzų ir Vichy vyriausybės reikalas.

Vichy vyriausybė prisiuntė Jungtinėms Valstybėms malonų pareiškima už jų nusistatymą šiuo klausimu.

Kiek anksčiau Jungtinės Valstybės savo susitarime dėl Martinikos pareiškė jog prancūzų nuosavybės vakariniam Atlante nebus liečiamos.

Sudarė karo tarybą rytuose

Chungkingas, gruodžio 26 d. — Jungtinės Valstybės, Anglija ir Kinija sudarė bendrąją karo tarybą, kuri nustatys strategiją Tolimuose Rytuose.

Taryba sudaryta po trijų dienų pasitarimų, kuriuose dalyvavo maj. gen. George H. Brett — Jungtinių Valstybių atstovas, Chiang Kai-shekas ir gen. Archibald Wavell, anglų kariuomenės Indijoje vadas.

Libijoje kovos už Bengazi

Kairo, gruodžio 26 d. — Anglų karo vadovybė Afrikoje pranešė, jog paėmus Bengazi, anglų kariuomenė stumia ašies kariuomenę toliau į vakarus.

Svarbiausieji ašies kariuomenės daliniai šiuo metu priversti kovoti į šiaurę nuo Agedabijos, šešiasdešimt mylių į pietus nuo Bengazi.

Bengazi pasidavimą šiandie pripažino Italijos ir Vokietijos karo vadovybės, bet pridėjo jog pasitraukimas įvykęs pagal nustatytą planą.

Anglų komunikatas pareiškia, jog 13,000 ašies beleisvių pasiųsta į užfrontį.

Japonų neteisingi karo pranešimai

Washingtonas, gruodžio 26 d. — Laivyno departamen- paskelbė, jog japonų pranešimai, kad Wake salą gynė 3,000 laivyno ir marinų asmenų yra neteisingi, nes saloje tebuvo tik 400 marinų ir 1,000 darbininkų.

Olandai nuskandino 2 japonų laivus

Batavia, gruodžio, 26 d. — Olandai šiandie paskelbė, jog aviacijos atakose prie Kuching, Sarawako sostinės, Borneo saloje, nuskandinta Japonijos destrojeris ir transportinis laivas.

Iki šiol olandų submarinai ir aviacija nuskandino bent po vieną japonų laivą, kurių tarpe du destrojerius.

Japonai sustiprino dvejas atakas Luzon saloje

Filipinų sostinė paskelbta atviru miestu. Kariuomenė iš miesto ištraukta

Washingtonas, gruodžio 26 d. — Laivynas šiandie paskelbe, jog Midway saloje Jungtinių Valstybių marinai dar tebesilaiko prieš japonų atakas.

Vakar Midway salos ginėjai susisiekė su generaliniu štabu Washingtone, bet laivynas atsisakė paaiškinti, kaip marinai laikosi saloje.

Medžioklė jūroj

Manila, gruodžio 26 d. Jungtinių Valstybių Azijos laivyno admirolas Thomas C. Hart spaudos konferencijos pareiškė, jog jis turi pranešimus, kad “nuskandinta vienas didelis Japonijos transportinis laivas ir vienas minų gaudytojas. Aš taip pat turiu pranešimus apie du (laivus), kurie galbūt yra nuskandinti.

Vienas didelis jūrų orlaivių tenderis. Aš manau, jog šis tenderis buvo karo laivas. Antrasis gal būt yra kitas transporto laivas.

“Aš trokštu, kad galėčiau duot jums daugiau žinių. Šiandie. Mūsų submarinai medžioja. Gal būt medžioklė nebuvo perdaug sekminga, bet tai Kalėdų dovana”.

Nacių aviacija Italijoje

Bernas, gruodžio 26 d. — Šiandie sužinota, jog vokiečiai Italijoje sukoncentravo 1,100 karo orlaivių, kad padėtų sumuštoms ašies karo pajėgoms Libijoje.

Italijon esama taip pat pasiųsta skaičius lengvųjų tankų ir šarvuotų automobilių, kurie tinka kovoms dykumose. Šios pajėgos sukoncentruotos Sicilijoje ir Sardinijoj.

Portugalų kariai vyksta į Timorą

Berlynas, gruodžio 26 d. — Vokietijos radio šiandie praneša iš Lisabonos, jog 1,100 Portugalijos kareivių išplaukė iš Mozambiko, rytų Afrikoje į Portugalijos salą Timor.

Timor salą pereitą savaitę okupavo Australijos ir Olandijos Rytų Indijų kariuomenės.

Manila, gruodžio 26 d. — Kariuomenės komunikatas pareiškė, jog japonai sustiprinę iš dviejų pusių atakas ant Manilos ir šiuo metu vykstančios artilerijos kovos į šiaurvakarius nuo sostinės ir tankų kovos į pietryčius.

Kovų išdavos kol kas esančios neaiškios. Amerikiečiai laikinai laimėję Lingayen apylinkėje, kai tuo pačiu laiku japonai sustiprinę atakas į pietryčius, prie Atimonan.

Atviras miestas

Šis karo komunikatas buvo paskutinysis iš Jungtinių Valstybių kariuomenės generalinio štabo Maniloje, nes štabo karininkai išsikėlė iš Manilos, kuri paskelbta atviru miestu, kad būtų išgelbėta civiliai gyventojai.

Tačiau nežiūrint paskelbimo Manilos miestu, japonai pravedė aviacijos atakas.

Atrodo, jog japonai daugiausia dėmesio kreipia į priemiestyje esančias militarines bazes. Ir viena svarbiausių japonų aviacijos vieta buvo Nichols aerodromas.

Nuostoliai

Amerikos kariuomenės komunikatas pareiškia, jog į pietryčius nuo Manilos įvykusios tankų kovos, kurių metu “padaryta didelių gyvybės aukų abiejose pusėse”.

Iš Manilos išvyko prezidentas Manuel Quezon, kuris visus civilės vyriausybės reikalus tvarkys kur nors kitoje vietoje. Jungtinių Valstybių aukštasis komisionierius Francis B. Sayre pareiškė, jog Manilos evakuavimas nėra pasitraukimas ir pridėjo, jog “Mes kovosime iki paskutinio vyro”.

Rusų fronte žuvo 1,900 nacių

Maskva, gruodžio 26 d. — Sovietų šaltiniai šiandien paskelbė naujus laimėjimus Maskvos fronte ir pareiškia, jog per Kalėdas fronte žuvę 1,900 vokiečių kareivių.

Rusų žinių agentūra pareiškia, jog Maskvos fronte priešas išvytas iš 100 vietų. Esą suimta didelis skaičius belaisvių ir žygiavimas pirmyn tebesitęsia.

Pasak sovietų kariuomenės organo Raudonoji Žvaigždė, prie Sevastopolio, Krymo pusiasalyj žuvę 20,000 vokiečių ir tai esą virš pusės vokiečių kariuomenės prie Sevastopolio.

Leningrado fronte vokiečiai priversti trauktis, kai rusai pradėjo spaudimą iš dviejų pusių — iš šiaurės ir pietų.

Amerikos lietuvių gyvenimas ir veikimas

Beširdžiai žmonės

Waterbury, Conn. — Gruodžio mėn. įvyko Labdarybės draugijos metinis susirinkimas. Kleb. kun. J. Valantiejus pranešė, kad miestas Labdarybės draugijai prisiuntė $24.00. Jis taip pat pranešė, kad Labdarybės draugija buvo apskųsta miestui, još našlaičių jau nėra. Keistų yra žmonių. Jie mano, kad miestas nežino, ar našlaičių yra ar ne. Gaila tokių žmonių, jiems nepavyksta pakenkti, nors jie labai norėtų. Kam ieškoti išdavikų kitur, jų užtektinai yra mūsų tarpe. Draugija taip pat paskyrė po $5 šešiems asmenims Kalėdų proga, kurie yra labai suvargę.

Labdarybės draugija rengia balių, kuris įvyks sausio 17 d., 48 Green St. Komisijon išrinkta V. Urbonas ir Jakubauskas. Draugijos valdyba ateinantiems metams: dvasios vadas — kleb. kun. Valantiejus, pirm. — V. Urbonas, vice pirm. — J. Jakštas ir M. Bogužas, protokolų rašt. — J. P. Jakubauskas, fin. rašt. — V. Lušas, ižd. — kleb. kun. J. Valantiejus. Namo prižiūrėjimo — K. Jasaitienė ir Vaitkienė. **Koresp.**

Kalėdų giesmės iš bažnyčios oro bangomis

New Haven, Conn. Gruodžio 20 d., vakare, Šv. Kazimiero parapijos choras, vadovaujant varg. A. Kripienei, išpildė kalėdinių giesmių programą bažnyčioj, kuri buvo perduota oro bangomis iš stoties WELI nuo 8:30 iki 9:00 val. **Koresp.**

Lietuvės moterys steigia Raudonojo Kryžiaus skyrių

New Haven, Conn. — Lietuvės moterys, matydamos, kad reikalinga yra visoms susiburti ir pašvęsti savo laisvą laiką dėl suteikimo pagalbos karo nukentėjusiems arba kareiviams, kurie pasiryžę aukoti savo gyvybę šalies apgynimui, pacapijos susirinkime vienbalsiai nutarė steigti skyrių prie Amerikos Raudonojo Kryžiaus ir kviesti visas New Haveno moteris ir merginas prisirašyti.

Šis moterų nutarimas yra labai girtinas. Džiaugiamės, matydami mūsų lietuvaičių tokį kilnų susipratimą. **M.**

Stambi auka naujų vargonų fondan

Bridgeport, Conn. — Klebonas kun. M. Pankus pranešė bažnyčioj, kad Šv. Cecilijos choras pridavė $192 auką iš įvykusio koncerto 23 d. lapkričio. Už tai ačiū dalyviams, choro nariams ir vedėjai ir biznieriams, kurie gražiai parėmė skelbimais. **T. M.**

Susipratęs katalikas visuomet kovoja su bedieviškąja blogąja spauda platindamas katalikiškąją. Būk ir Tamsta susipratusiu.

ŽIEMA ATLANTIKE

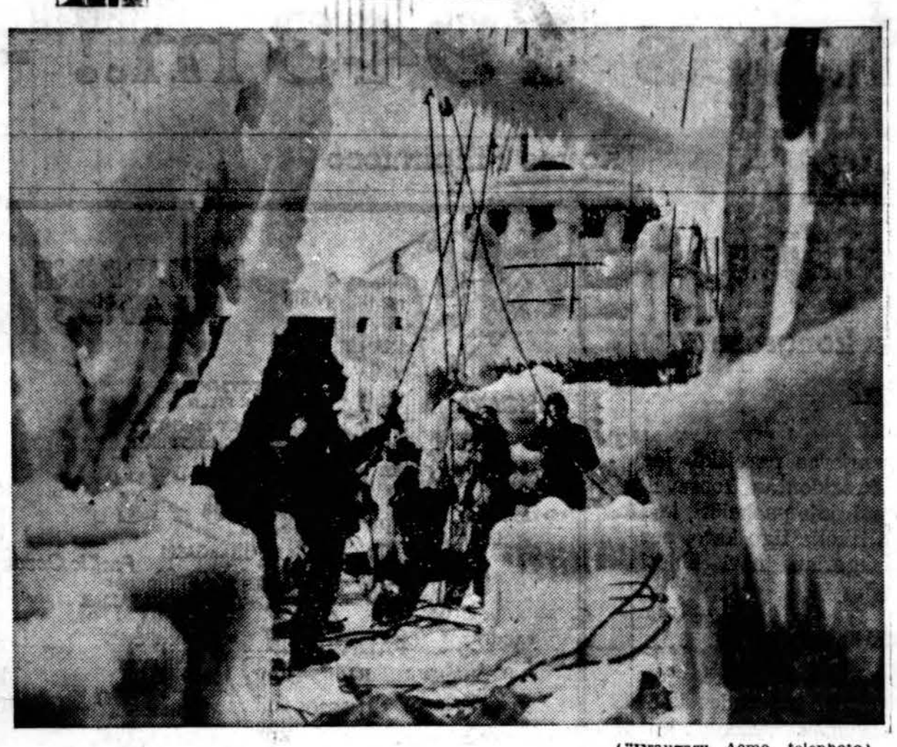

("Draugas" Acme telephoto)

Žvejybos laivas Surf, iš Atlantiko vandenyno grįžo į Bostono, Mass., Fish krantinę. Daug kovojęs su bangomis ir nulio temperatūra.

PAREMKITE KILNŲ LEGIONIERIŲ PASIRYŽIMĄ

Karo invalidams Hines ligoninėj norima surinkti 2000 dėžučių cigaretų

Netrukus po Naujų Metų Darius Girėno posto nariai ir narės važiuos į Hines Memorial veteranų ligoninę, kur guli apie 2,000 nelaimingų didžiojo karo veteranų. Visi invalidai. Ten yra ligonių, kurie išgulėjo lovose 15, 20 metų ir daugiau.

Postas ten jiems surengs šaunią muzikalę programą ir kiekvienam invalidui įteiks po dėžę ("kartuną") cigaretų. Tai bus legionierių kalėdinė dovana, kad ir truputį suvėluota, kolegoms, su kuriais jie kartu kovojo didžiojo karo frontuose.

Dariaus - Girėno postas pats negali tokio didelio darbo atlikti be lietuviškos visuomenės talkos. Todėl kviečia kiekvieną šio dienraščio skaitytoją prie jo prisidėti. Nupirkite dėžę cigaretų (10 pakelių) ir priduokite ją legionieriams. Tokių dėžių reikia 2,000 — po vieną kas veteranui, kurių tarpe, beje, yra ir didelis skaičius lietuvių, tarnavusių didžiajam kare.

Kur paduoti

Išpildykite žemiau paduotą kuponą, pridėkite prie cigaretų ir nuneškite arba pasiųskite į Dariaus - Girėno rūmus, 4416 So. Western Ave. Jeigu nepatogu, tai galite cigaretus paliktı Naujienose', "Draugo" redakcijoje, "Sandaroj", Šaltimiero raštinėj, arba J. F. Budriko, Peoples ar Progress įstaigose.

DARIUS-GIRENAS POST No. 271
OF THE AMERICAN LEGION

4416 So. Western Avenue, Chicago, Illinois

Šiuomi aukoju ..... dėžę-es cigaretų

(pažymėkit kelias)

Dariaus-Girėno postui, priduoti Hines Veterans' Memorial Hospital invalidams:

Vardas ir pavardė: .....

Adresas .....

Miestas ir valstija .....

(Šį kuponą iškirpkit ir pridėkit prie aukojamų cigaretų. Priduokit postui arba į įstaigas, nurodytas kitoj vietoj).

Juo labiau susipratęs katalikas, tuo daugiau remia katalikiškąją spaudą. Dėl to ir Tamsta pasistengk gauti "Draugui" naują skaitytoją.

"Aš tai negaliu padaryti", — nieko dar nenuveikė. "Aš bandysiu tai padaryti," — suteikė pasauliui stebuklادarius. **J. Howes**

Listen to
PALANDECH'S RADIO BROADCAST
Featuring a Program of
YUGOSLAV FOLK MUSIC
Every Saturday, 1 to 2 P.M.
STATION *WHIP*
1520 kilocycles (Top of the Dial)

PAMOKOS
Anglų Kalbos
Lietuvių Kalbos
Knygvedystės
Stenografijos
Mašinėle Rašymo
Aritmetikos
Pilietybės
MOKSLO LAIKAS:
Nuo 9 ryto iki 3 val. p. p.
ir nuo 7 iki 9 val. vakare.
AMERIKOS LIETUVIŲ MOKYKLA
816 W. 33rd Place, Chicago, Ill.

DR. SELMA SODEIKA, O. D.
AKIS IŠTIRINĖJA
AKINIUS PRITAIKINA
Ofise randasi kiti pataisymo metodų įrengimai akims, kurioms akinių pagelba neužtenka.
VALANDOS:
Nuo 10 iki 5 val. kas dieną. Antradienio ir ketvirtadienio vakarais.
137 No. Marion Street
Oak Park, Illinois
(Prie kampo Lake St.)
Telephone: — EUCLID 906.

ADVOKATAI

Whitney E. Tarutis
ADVOKATAS
CENTRINIS OFISAS:
3133 SO. HALSTED ST.
(Lietuvių Auditorijoje)
VALANDOS: Nuo 1-mos iki 8-tos val. vak.
Tel. CALumet 6877
134 NO. LA SALLE ST., Room 2014 Tel. State 7572

Tel. PROspect 3525
V. W. RUTKAUSKAS
ADVOKATAS
6158 So. Talman Ave.
Chicago, Ill.

LIETUVIS DAKTARAS OPTOMETRISTAS
Pritaikina akinius atsakomingai už prieinamą kainą.
JOS F. BUDRIK
KRAUTUVĖJE
3241 So. Halsted St.
Telefonas:
Calumet 4591
DĖL RADIO PATAISYMO PAŠAUKITE:
YARDS 3088

DR. VAITUSH, OPT.
LIETUVIS AKIŲ GYDYTOJAS SPECIALISTAS
Suviri 20 metų praktikavimo akių taisyme ir gydyme
GERAI PRITAIKINTI AKINIAI
pataisys kreivas akis, trumparegystę ir toliregystę;
palengvins akių įtempimą, prašalins galvos skaudėjimą, svaigimą ir akių karštį.
MODERNIŠKIAUSI, TOBULIAUSI EGZAMINAVIMO BŪDAI
Specialė atyda atkreipiama į vaikų akis.
Akiniai pritaikomi tiktai kada reikia
VALANDOS:
10-tos iki 8-tos valandos kasdien
Sekmadieniais pagal sutartį.
4712 So. Ashland Ave.
Tel. YARDS 1373

Būkite malonūs SAVO AKIMS!
Tik viena pora akių visam gyvenimui. Saugokit jas, leisdami ištikimiausiai jas moderniškiausiu metodu, kuris regėjimo mokslas gali suteikti.
32 METAI PATYRIMO
Pritrinkime akinių, kurie pašalina visą akių įtempimą.
Dr. John J. Smetana
Dr. J. J. Smetana, Jr.
OPTOMETRISTAI
1801 So. Ashland Avenue
Kampas 18-tos
Telefonas CANAL 0523 — Chicago
OFISO VALANDOS
Kasdien 9:00 a. m. iki 8.30 p. m.
Treč. ir Šešt: 9:00 a. m. iki 7:00 p. m.

LIETUVIAI DAKTARAI

DR. P. ATKOČIŪNAS
DANTISTAS
1446 So. 49th Court, Cicero
Antradieniais, Ketvirtadieniais ir Penktadieniais
Valandos: 10-12 ryte, 2-6, 7-9 P. M.
3147 S. Halsted St., Chicago
Pirmadieniais, Trečiadieniais ir Šeštadieniais
Valandos: 3 — 8 popiet,
Telefonas: CICero 4276

Telefonas: YARds 3146
Dr. V. A. ŠIMKUS
GYDYTOJAS IR CHIRURGAS
IR AKINIUS PRITAIKO
3343 So. Halsted Street
Valandos: 11-12; vakarais 7-9. Pirmadieniais tik vakare nuo 7 iki 9.
Šeštadieniais: 11-12, 2-4, ri 7-9.
Šventadieniais 11-12

DR. F. C. WINSKUNAS
PHYSICIAN AND SURGEON
2158 West Cermak Rd.
Ofiso tel. CANal 2345
Ofiso Val.: 2—4 ir 7—9
Seredoj pagal sutartį.
Res.: 7004 So. Fairfield Ave.
Res.: Tel.: HEMlock 3150

Tel. CANal 5969
Dr. Walter J. Phillips
GYDYTOJAS IR CHIRURGAS
Ofisas ir Rezidencija
2155 West Cermak Road
OFISO VALANDOS
Nuo 7 iki 8:30 v. vakarais
ANTRAS OFISAS
2017 S. Western Ave.
Tel. Canal 7171
Nuo 8 ryto iki 5 po piet kasdien

Tel. YARds 2246
DR. C. VEZELIS
DANTISTAS
4645 So. Ashland Avenue
arti 47th Street
Val.: nuo 9 val. ryto iki 8 val. vak.
Seredoj pagal sutartį.

Ofiso Tel.: VIRginia 1836
DR. RAČKUS
GYDYTOJAS IR CHIRURGAS
1853 West 35th Street
LIGONIUS PRIIMA:
Kasdien nuo 2:00 iki 8:00 val.
Trečiad. ir Sekmad. tik susitarus

Telefonas: HEMlock 5849
DR. PETER T. BRAZIS
GYDYTOJAS IR CHIRURGAS
6757 So. Western Ave.
Ofiso valandos:
Popiet — nuo 1 iki 3! Vak. 7 iki 9
Nedėliomis pagal sutartį

DR. CHARLES SEGAL
GYDYTOJAS IR CHIRURGAS
4729 So. Ashland Ave.
(2-tros lubos)
Tel. MIDway 2880 Chicago, Ill.
OFISO VALANDOS:
Nuo 10 iki 12 val. ryto, nuo 2 iki 4 val. popiet ir nuo 7 iki 8:30 val. vak.
Sekmad. nuo 10 iki 12 val. ryto.

Telefonas CANal 4796
DR. PETER J. BARTKUS
GYDYTOJAS IR CHIRURGAS
1913 So. Halsted St.
Ofisas virš Boehm's Drug store
OFISO VALANDOS: 2-4 ir 7-9
ir pagal sutartį.
Res. telefonas SEEley 0434.

DR. MAURICE KAHN
GYDYTOJAS IR CHIRURGAS
4631 So. Ashland Ave.
Tel YARds 0994
Rez. Tel. KENwood 4300
VALANDOS
Nuo 10-12 v. ryto; 2-3 ir 7-8 v. vak.
Nedėliomis nuo 10 iki 12 val. diena

Tel. Cicero 1484
DR. S. R. PALUTSIS
GYDYTOJAS IR CHIRURGAS
Kampas 15tos gat. ir 49th Ct
OFISO VALANDOS:
Nuo 2 iki 4 popiet ir 7 iki 9 vak.
ir pagal sutartį.
Res. 1625 So. 50th Avenue
Tel. Cicero 1484

DR. A. JENKINS
(Lietuvis)
GYDYTOJAS IR CHIRURGAS
2500 West 63rd Street
OFISO VALANDOS:
Nuo 1—4 ir nuo 7—9 vakare
Taipgi pagal sutartį.
Ofiso telefonas PROspect 6737
Namų telefonas VIRginia 2421

TELEFONAI:
Office: HEMlock 5524
EMERGENCY: call MIDway 0001
Res.: HEMlock 1643
DR. ALBERT J. VALIBUS
PHYSICIAN AND SURGEON
OFISO VALANDOS:
Nuo 1 iki 3 ir nuo 6 iki 8 val. vak.
2408 West 63rd Street

AMERIKOS LIETUVIŲ DAKTARŲ DRAUGIJOS NARIAI

J. SIMONAITIS
GYDYTOJAS IR CHIRURGAS
Val. 2 4 ir 7—9 vak.
Trečiad. Nedėliomis susitarus
1423 W. Marquette Road

P. STRIKOLIS
PHYSICIAN AND SURGEON
4645 So. Ashland Avenue
OFISO VALANDOS
2 iki 4 ir nuo 6 iki 8 val. vak.
Nedėliomis pagal sutartį
Office tel. YARds 4787
Namų tel. PROspect 1930

Tel. YARds 5921
Res. KENwood 5107
DR. A. J. BERTASH
GYDYTOJAS IR CHIRURGAS
Ofiso val. nuo 1 iki 3; nuo 6:30—8:30
756 West 35th Street

CANal 6125
DR. S. BIEŽIS
GYDYTOJAS IR CHIRURGAS
2201 West Cermak Rd
Valandos: 1-3 popiet ir 7-9 vak.
REZIDENCIJA
6631 S. California Ave
Telefonas REPublic 7868

Ofiso tel.: VIRginia 0036
Rezidencijos tel.: BEVerly 8244
DR. T. DUNDULIS
GYDYTOJAS IR CHIRURGAS
4157 Archer Avenue
Ofiso val.: 1-3 ir 6-8:30 P. M.
Šeštadieniais nuo 1 iki 4 v. popiet.
Trečiadieniais pagal sutartį.

Tel. CANal 0257
Res. tel.: PROspect 6615
DR. P. Z. ZALATORIS
GYDYTOJAS IR CHIRURGAS
1821 So. Halsted Street
Rezidencija: 8600 So. Artesian Av.
VALANDOS: 11 v. ryto iki 3 popiet
6 iki 8 val. vakare

Jūs esat maloniai kviečiami atsilankyti į mūsų įstaigos
GRAND OPENING
January 10th
Souvenirs . . . Music
Our New Home Corner Milwaukee, North and Damen Avenues
PRADĖKIT NAUJUS METUS GERAI
Atidarykite Apdraustą Šėrų Sąskaitą Nešanti 3% (dabartinė rata). Puikus investmentas pavieniams, estates, trust fondams, partnerships ir korporacijoms. Pinigai padėti pirm 15-tos neša nuošimtį nuo 1-mos mėnesio. Įstokite į mūsų 1942 Christmas Savings Club dabar prasidedantį.
Pirkite Defense Bonds Čionai
FAIRFIELD SAVINGS & LOAN ASSOCIATION
Dabartinis Adresas: 2729 W. Cermak Rd., Chicago, Illinois
NAUJAS ADRESAS po Sausio 10 d., 1942 m.: Kampas Milwaukee, North ir Damen Ave., Chicago, Illinois
Įsteigta 1901. Turtas virš $2,000,000

WHOLESALE
LIQUOR ĮSTAIGA
Avečiojame po visą Chicagą
LIQUOR CO.
Halsted St
BOULEVARD 0014

LIETUVOS PASIUNTINYBĖS ŽINIOS

Vokiečių okupacijos Lietuvoj pusmečio balansas

Vokiečių okupacijos Lietuvoje pusmečio balansas.

Kalėdų pirmąją dieną sukanka pusmetis, kai vokiečiai užėmė Kauną. Gruodžio mėn. gale sueina pusmetis, kai jie okupavo visą Lietuvą.

Šia proga pravartu pažvelgti į vokiečių Lietuvoje šeimininkavimo pusmetinį balansą politinėje ir kultūrinėje srityse.

Pirmiausia keletą žodžių žodžių dėl Lietuvos bolševikiškos okupacijos, kiek ji priskaitytina vokiečių kreditan. Sovietų okupacija įvyko pasekoje vokiečių su sovietais susitarimo, jiems pritariant ir jų palaima. Vokiečiai dėl tos okupacijos ir visų jos padarinių lygiai, jei ne labiau, kalti, kaip ir Sovietai. Šiandieną tai nėra paslaptis. Tai pavyzdžiui patvirtino viešame interview gruodžio mėn. 3 d. aiškiais žodžiais ir Baltimorės bei Vašingtono arkivyskupas Michael J. Curley. Vokiečiai duodami savo sutikimą Lietuvą okupuoti puikiai žinojo, kokia kaina lietuvių tautai tas daroma. Lietuvai vokiečiai lyg keršydami pasitenkino apsaugodami ir repatrijuodami iš okupuotos Lietuvos vokiečius ir "vokiečių kilmės" Lietuvos piliečius, kiek tai buvo pačių vokiečių interesas. Kad tai buvo daroma vokiško intereso sumetimu, aiškiai matosi iš to, kad aiškiai matosi iš to, kiems ir tikriems lietuviams, lygiai kaip pabėgėliams Vokietijoje, nebeleidžiama grįžti Tėvynėn. Vokiečių interese dar buvo, kad raudonojo teroro pasekoje vokiečiai galėtų vaidinti "išvaduotojų" rolę. Tai įrodo faktas, kad okupavus Lietuvą vokiečiai buvo apkurtę lietuvių laisvės troškimo atžvilgiu: jie, mat, kaip ir jų pirmtakūnai nešė vergijos pančius skelbdami "laisvę" kanuolių šūviais. Dabartinio Lietuvos pavergimo kaltė krinta išimtinai vokiečiams.

Vokiečiai ignoravo laikinosios sukilėlių vyriausybės sudarymo faktą ir 1941 m. birželio mėn. 23 d. Lietuvos Nepriklausomybės atstatymo paskelbimą, kaip jie pradžioje ignoravo ir buvo priešingi Nepriklausomybės deklaravimui Vilniuje 1918 m. vasario mėn 16 d. Goebelso propagandinis aparatas tylėjo dantis sukandęs ir galvojo apie aneksiją, apie Ostlando įkurimą. Taip ir įvyko: į Ostlando sritį dabar be Lietuvos įeina dar Latvija ir Baltgudija, kuri dabar vokiečių vadinama Baltrutenija. Ostlando srities priešaky, Hitlerio dekretu iš 1941 m. liepos mėn. 17 d. paskirtas vokietis, Reichskomisaras Lohse. Jis, pareigas užimdamas, paskelbė atsišaukimą į lietuvius, kuriame atsiliepia apie jų tėvynę, kaip apie "buvusią nepriklausomą Lietuvą." Ostlando Reichskomisaras savo atsišaukime pažada lietuviams: "duonos, darbo ir tvarkos," t. y. visų gerybių, kuriomis Lietuvos gyventojai, be vokiečių malonės, gausiai buvo patys save aprupinę nepriklausomybės laikais.

Lietuvių laikinoji vyriausybė prie Nežinomo Kareivio kapo pareiškė vokiečiams viešą protestą.

Specialiai Lietuvos sričiai paskirtas Generalkomisaras dr. von Renteln; Lietuvos apskritims ir didesniems miestams taip pat paskirta vokiečių komisarai. Lietuva padalinta į 20 apskričių, kurie suglausti į tris apygardas: Šaulių, Kauno, ir Vilniaus. Šiaulių apygarda apimanti 19,000 kv. klmtr. plotą su 80,000 gyventojų yra didžiausia. Vilniaus sritis apima tik 12,000 kv. klmtr. plotą, bet didžiausia gyventojų skaičiumi, nes turi 650,000 gyventojų.

Pastebėtina, kad nei pradžioje nei vėliau į "buvusią nepriklausomą Lietuvą" neįjungti nei Klaipėdos miestas nei Suvalkų trikampis, kuriame, pačių vokiečių daviniais, tepriskaityta tik 7,000 vokiečių ir "vokiečių kilmės" gyventojų.

Net menkiausia administracinė įstaiga bei įmonė, nors paviršutiniškai, kartais, išrodytų esanti lietuvių žinioje, tiesioginiai ar netiesioginiai, yra vokiečių eksploituojama ir neturi veikimo laisvės.

Prie Generalkomisaro sudaryta Generalinė Taryba, į kurią lietuviai pakviesti tarėjais. Viso jų esama 9. Bet jie bejėgiai apsaugoti Lietuvos interesus, lietuvių nuosavybę ir žydų turtą. Okupantai - vokiečiai dažnai duoda suprasti, kad lietuvių tautos laisvės būsiančios praplėstos ateityje. Bet vokiečių pažadams niekas netiki: Hitlerio pažadų infliacija yra žinoma ir lietuviai žino jų kainą.

Lietuvos valdymo politinės, administracinės bei kultūrinės įstaigos koncentruojamos Vilnijoje. Kaunas siekiama padaryti tik ekonominiu centru. Administracijos įstaigose vartojama vokiečių ir lietuvių kalbos, bet vokiškoji yra privaloma.

Įstatimdavystės instancija, seimas, sušaukti neleidžiama. Visos politinės partijos, išskyrus nacionalistinę, veikiančią naciškais pagrindais, uždarytos. Įkurta jaunimo organizacija, Vyčiai, apimanti jaunimą iki 21 metų, veikianti tik nacių pagrindais ir nurodymu.

Lietuvos policija įjungta į Reicho policiją. Savos saugumo policijos nėra; veikia tik vokiečių Gestapas. Šalia lietuviškų teismų, veikiančių Nepriklausomos Lietuvos laikotarpio įstaigomis, veikia ir grynai vokiški teismai. Jie skirti tam tikroms kriminalinėms byloms spręsti ir civilinėm bylom, kai bent vienos pusės esama vokiečio arba asmens "vokiečių kilmės." Vokiškuose teismuose veikia ir vokiški įstatymai. Tai aiškus nepasitikėjimas lietuviškais teismais. Advokato profesijai ir praktikai reikalinga specialus vokiečių leidimas. Nežiūrint veikiančių teismų, areštai bei kalinimai Gestapo ir be teismo vykdomi. Apie nekaltų žmonių kalinimą galima spręsti iš pačių vokiečių paskelbto fakto, kad paleista iš kalėjimų "per klaidą" suimtųjų Šiauliuose — 83; Telšiuose — 62; Mažeikiuose — 33. Reikia manyti, kad tokių "per klaidą" suimtųjų skaičius turėjo būti ir kitur didelis. Tai savotiški įkaitai.

(Bus daugiau)

PIETINĖS KINIJOS VAIZDAI FILIPINUOSE

("Draugas" Acme telephoto)

Japonų kariuomenės išlaipinimo Swatowe, pietinėj Kinijoj, vaizdas pakartojamas Luzon saloje, Filipinuose. Sakoma, apie 80,000 japonų kareivių, kurie buvo nuvežti 80 transportų, veltui stengėsi pasiekti sauszemį. Amerikiečiai ir filipiniečiai jiems atkakliai pasipriešino.

Geri draugai — brangus turtas. Katalikiškoji spauda — Tamstos geriausias draugas. Užsiprenumeruok dienr. "Draugą" — namuose turėsi kuo geriausį draugą.

Ar galima pasitikėti ragožininkais?

Visi gerai žinome, kad komunistai, kas jie nebūtų, lietuviai, rusai, lenkai, ar kiti, daug kartų jau apsivertė ragožium, gavę įsakymus iš Kominterno.

Prieš Vokietijos - Rusijos karą komunistai smerkė Angliją, kaipo "imperialistinę valstybę," smerkė Prezidento Roosevelto politiką. Jiems buvo Hitleris "draugas," nes jis buvo susibičiuliavęs su Stalinu. Komunistai pilniausiai užgyrė Hitlerio ir Stalino karą prieš mažas Europos valstybes ir jųjų pasidalinimą.

Jeigu Anglija ir Amerika neremtų Sovietų Rusijos kovoje prieš Vokietiją, tai komunistai ir šiandien tebekeiktų tas dvi demokratines valstybes, kurios nepripažįsta nei Hitlerio, nei Stalino grobių, kurios gina ne tik savo šalis, bet ir mažųjų tautų teisę būti nepriklausomomis.

Amerika ir Anglija remia ne komunizmą, bet Rusiją. Reikia žinoti, kad pačioje Rusijoje yra tik maždaug vienas nuošimtis komunistų. Amerika ir Anglija su savo sąjungininkais kovoja už išlaisvinimą žmonijos iš diktatorių vergijos.

Dabar kyla klausimas, ar komunistai yra nuoširdūs Amerikos ir Anglijos politikai? Kol kas jie to nuoširdumo neįrodė. Jie kaip vedė, taip ir tebeveda komunizmo propagandą Amerikoje. Komunistai apšaukia naciais, fašistais ir kitais vardais patriotinguosius Amerikos lietuvių laikraščius, kurie visuomet buvo ir yra ištikimi šios šalies principams ir vyriausybei.

Mes nei kiek neabejojame, kad pasikeitus Kominterno (vyriausiojo komunizmo centro) politikai komunistai vėl apsivers ragožium. Komunistai ir dabar labai daug pagelbsti penktakolonistams savo veikla organizacijose ir per savo spaudą. Jie kiršina Amerikos gyventojus vienus prieš kitus.

Pasekime komunistų veiklą ir aiškiai pamatysime jųjų veidmainavimą, jųjų nenuoširdumą.

Lietuviai komunistai iki šiol dar nepasisakė už Lietuvos nepriklausomybę nuo Rusijos. Lietuviai komunistai iki šiol nedavė nei sudilusio cento šelpimui lietuvių nukentėjusių nuo karo.

Bendrai, komunistai nesiskubina su parama ir šios šalies vyriausybei. Ar gali komunistai pasirodyti, kad jie perka Amerikos Gynimo bonus, aukoja Ameri-

(Nukelta į 6 pusl.)

"ŽVAIGŽDŽIŲ NAKTIS"
— rengiamas —
LIETUVIŲ SPORTININKŲ ORGANIZACIJOS
Programe Dalyvaujant

MCA PRESENTS THE NATIONALLY FAMOUS "MUSIC IN THE MORGAN MANNER"
★
RUSS MORGAN
AND HIS
ORCHESTRA
★
IN PERSON

— įvyks —
Sekm., gruod. 28, 1941
CICERO STADIUM
(19th ir 52nd Ave., Cicero, Ill.
Programas prasidės 5 val. vakare, o po programo bus šokiai.
Tikietas: 68c. Gov't Tax 7c; Viso, 75c
Tikietus galite pirkti "DRAUGO" RAŠTINĖJE

Jau Laikas Nešiot Vilnonius Šveterius
Moderniškai Gražūs — Gerai Padirbti — Šilti Visokiam Ore

DIDELIS PASIRINKIMAS VISOKIŲ
Sportiškų Viršutinių Vyrams Marškinių, baltų ir spalvuotų. Vilnonių šveterių. Pančekų, Pirštinių ir Kepurių. Vilnonių Apatinių Vyrams Marškinių.
BRIDGEPORT KNITTING MILLS
504 WEST 33rd STREET — — — Arti Normal Ave.
Telefonas: VICTORY 3486 F. SELEMONAVICH, Sav.
Atdara kasdien, vakarais ir Sekmadieniais

GERKIT TIK GERĄ ALŲ, padarytą Chicagoj. Visi geria ir mėgsta AMBROSIA Alų, bet, prie to, išdirbėjai nusprendė padirbti dar geresnį alų, kurį užvardino NECTAR. Šis Alus yra pagamintas iš importuotų pirmos rūšies produktų.

LEO NORKUS, Jr.
DISTRIBUTOR OF
Ambrosia & Nectar
BEERS
Urmo (wholesale) kainomis pristato į alines ir kitas įstaigas. Visuomet kreipkitės pas NORKŲ, kur gausite greitą ir teisingą patarnavimą.
2259 W. Cermak Rd. Tel. Monroe 0808

Užtikrinkit Šios Šalies Laisvę...
PIRKDAMI U. S. DEFENSE BONUS
PAS
MUTUAL FEDERAL SAVINGS
and Loan Association of Chicago
BEN J. KAZANAUSKAS, Sekr.
Taupytojams
Mokame
3½% Dividendus
Darom 1-mus
Morgičius Lengvom
Sąlygom
Turtas virš $1,100,000.00
2202 West Cermak Road
TELEFONAS CANAL 8887

PROGRESS KRAUTUVĖ
Skelbia Didį
Metų Užbaigimo
IŠPARDAVIMĄ

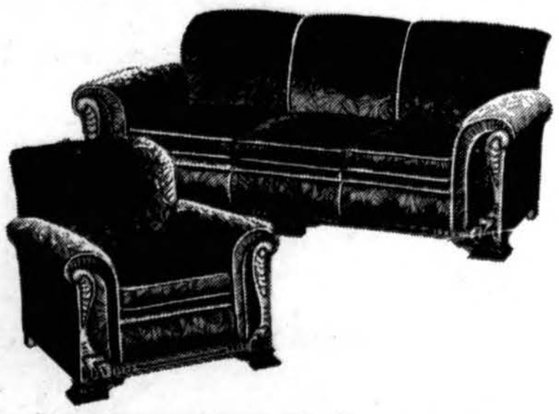

Visų prekių kainos dabar
NUMAŽINTOS NUO 20% IKI 40%!
Ant visokių Kalėdinių dalykų: toys, vaikams rakandų, rakandų setų, pečių, krėslų, veidrodžių, lempų, lovų ir t. t. ir t. t.
Pirkite dabar ir sutaupinkite iki 40%
Lengvųs Išmokėjimai
Didelė nuolaido duodama už senus rakandus, mainant ant naujų.
PROGRESS FURNITURE CO INC
3222-24-26 South Halsted Street
Netoli 32-ros Gatvės, Bridgeporte

DRAUGAS

THE LITHUANIAN DAILY FRIEND

2334 South Oakley Ave. Chicago, Illinois

Published Daily, except Sundays

A member of the Catholic Press Association

Subscriptions: One Year — $6.00; Six Months — $3.50; Three Months — $2.00; One Month — 75c. Europe — One Year — $7.00; Six Months — $4.00. Single Copy — 3 cents.

Advertising in **"Draugas"** brings best results.

DRAUGAS

Išeina kasdien, išskyrus sekmadienius.

Prenumeratos kaina: Jungt. Valst. Amerikos Valsytbėse: Metams — $6.00; Pusei Metų — $3.50; Trims Mėnesiams — $2.00; Vienam Mėnesiui — 75c. Kitose valstybėse prenumerata: Metams — $7.00; Pusei Metų — $4.00. Pavienis numeris — 3c.

Skelbimų kainos prisiunčiamos pareikalavus

Bendradarbiams ir korespondentams raštų negražiname, jei neprašoma tai padaryti ir neprisiunčiama tam tikslui pašto ženklų. Redakcija pasilaiko sau teisę taisyti ir trumpinti visus prisiųstus raštus ir ypač korespondencijas sulig savo nuožiūros. Korespondentų prašome rašyti trumpai ir aiškiai (jei galima, rašomaja mašinėle), paliekant didelius tarpus pataisymams, ir vengiant polemikos ar asmeniškumų. Pasenusios korespondencijos laikraštin neįdedamos.

Entered as second-Class Matter March 31, 1916 at Chicago, Ill. Under the Act of March 3, 1879.

Lietuvių katalikų dienraščio "Draugo" rėmėjams ir skaitytojams dunčiu sveikinimus ir geriausius linkėjimus!

Jūsų dienraštis ne vien tik patarnauja skaitytojams, informuodamas apie įvairius katalikams įdomius dalykus, bet nurodo tikėjimo tiesas, jima ir saugo jas nuo amžinojo išganymo priešų.

Laugėriopai tepadaugėja jūsų katalikiško dienraščio skaitytojų skaičius!

✠ ASMLETO GIOVANNI CICOGNANI,
Laodicea Arkivyskupas,
Apaštališkas Delegatas

Būkime prisirengę

Per Kalėdas gauta papildomų žinių, kad dėmėtoji šiltinė Lietuvoje labai plačiai praplito. Plinta ji visoj Pabaltėj ir Ukrainoj. Iš tos priežasties beveik visas kraštas atskirtas, susisiekimas nutrauktas.

Iš to reikia suprasti, kaip baisi ir skaudi yra Lietuvos padėtis. Naikino ją vienas okupantas, naikina antras — dabartinis, o dabar baisios ligos epidemija.

Kadargi, kaip pranešama, pačių okupantų kariuomenėj, ypač prie Leningrado, plinta ispaniškoji influenza, dėl to pirmiausia ten bus teikiama pagalba, o Lietuvos žmonės bus palikti likimui. Nesant pakankamai maisto, šiltų rūbų, tinkamos priežiūros, medikamentų, išmirs be laiko daug mūsų brolių ir sesučių su didele lietuvių tautai skriauda.

Tuo tarpu, gaila, mes negalime suteikti pagalbos didelėj nelaimėj esantiems Lietuvos žmonėms. Bet prisirengkime, kad ateityje galėtume padėti sugriautam kraštui atsistatyti ir suvargusiems žmonėms. Juk tai mūsų švenčiausia pareiga visada būti prisirengusiais pagelbėti savo tautiečiams baisaus sukrėtimo valandoje.

●

Šventojo Tėvo kalba

Jo Šventenybė Popiežius Pijus XII Šventų Kalėdų proga pasakė labai reikšmingą kalbą. Pirmoje vietoje Šventasis Tėvas pakartojo jau pirmiau paskelbtus penkis taikos punktus, kuriuos įgyvendinus visi žmonės susilauktų teisingos ir pastovios taikos. Šie penki taikos punktai yra pagrįsti moraliniais dėsniais. Užtat jie reikalauja, kad po šio karo būtų sustabdytas ginklavimąsis ir taip pat **reikalauja teisių mažesniam žmogui, mažesnei tautai, tautinėms mažumoms.**

Bet įgyvendinimas tų išganingų dėsnių reikalauja grįžimo prie krikščioniškųjų idealų, reikalauja nutraukti santykius su pranašais 'naujos religijos, kuri neturi sielos, kuri yra mirusios krikščionybės kaukė, kuri neturi Kristaus dvasios."

Naujosios tvarkos, pagrįstos moraliniais dėsniais, ribose negali būti nusižengimo laisvės idealui ir kitų tautų saugumui. Taip pat negali būti tautinių mažumų priespaudos, kultūrinio ir lingvistinio persekiojimo, suvaržymo ekonominio gyvenimo.

Toje naujoje tvarkoje, sako Šventasis Tėvas, negali būti religijos persekiojimo, nes tikėjimas nėra vien tik dorybė, bet taip pat yra dieviški vartai, per kuriuos visos dorybės įeina į sielos šventovę.

Jo Šventenybė pažymėjo ir tai, kad turi būti padaryta didžiausių pastangų nebeprileisti žmoniją prie trečio pasaulinio karo, nes kiekvieno karo pasekmės yra neįsivaizduojamai skaudžios. Pasmerkta valstybės bedieviškoji ir prieškrikščioniškoji koncepcija, kuri atima iš žmogaus visokią laisvę.

Vargu atkreips dėmesį į šią šaunią Popiežiaus kalbą diktatoriai ir militaristai, kurie, iššaukdami šį karą, sulaužė visus dorovingumo dėsnius, pavergė tautas ir žmones, visą pasaulį paplukdė kraujuose. Bet užtat atkreips į ją rimto dėmesio taikos ištroškusi žmonija, kuri nekenčia karo, kuri nori teisingos, geros tvarkos, tokios tvarkos, kuri užtikrintų laisvę visoms tautoms, kuri garantuotų teisingą ir pastovią taiką. Į Popiežiaus kalbą atkreipė savo dėmesį — visi sąmoningieji krikščionys, kurie gerai nusimano, kad pasaulis tik tada tegalės susilaukti ir teisingos ir pastovios taikos, kada sugrįš prie krikščioniškųjų idealų, kada bus įgyvendinta moraliniais dėsniais pagrįsti Pijaus XII iškelti penki taikos punktai.

●

Churchillui atvykus

Buvo kalbama, kad netrukus įvyks santarvininkų konferencija svarbiais karo reikalais, bet nebuvo skelbta, kad ton konferencijon atvyks patsai Didžiosios Britanijos premieras Winston Churchill.

Ir gerai, kad jis atvyko. Amerika tuo džiaugiasi ir jį sveikina kaipo aukštą, tačiau malonų svečią, kaipo artimą talkininką. Į jo pasitarimus su Prezidentu Rooseveltu, be jokios abejonės, viso pasaulio akys yra atkreiptos, nes tie pasitarimai turi begalinės svarbos. Kai kuriuose iš tų pasitarimų dalyvaus ir kitų valstybių, kariaujančių prieš Berlyno-Romos ašį ir Japoniją, atstovai. Tuo būdu Anglijos premiero atvykimąs pasidaro dar svarbesnis ir reikšmingesnis.

Tikrai gaila, kad ligšiol nesusidarė Lietuvos vyriausybė užsieny, kurios atstovai taip pat galėtų dalyvauti tuose pasitarimuose. Toji vyriausybė jau seniai turėjo susidaryti ir visais galimais būdais kovoti dėl Lietuvos atstatymo, išnaudojant visas galimas progas. Bent dabar reikia šį reikalą paskubinti, nes kiekviena diena dabar yra nepaprastai brangi ir lūkuriavimas neša didelius tautai nuostolius, o gal ir pavojus.

Reikia manyti, kad lietuvių politikai ir diplomatai, nors tuo tarpu ir negalėdami santarvininkų pasitarimuose dalyvauti, bet vis dėlto, p. Churchillui esant Vašingtone, akylai budės ir suras priemones konferuojantiems įteikti atitinkamą memorandumą, nurodant mūsų tautos siekimus ir nusistatymą stovėti su demokratijomis ir drauge kovoti prieš hitlerizmą.

Ta proga reikia pažymėti, kad Churchill, paėmęs į savo rankas Anglijos vairą, nors tautai nieko kito nežadėjo, kaip tik vargą, ašaras, kraują, bet vis dėlto daug padarė. Ant greitųjų valstybę prirengė atsilaikyti priešui, o dabar jau matome anglus esant ne be defensyvoj, bet ofensyvoj. Jam ir Prezidentui Rooseveltui vadovaujant, karas bus laimėtas.

●

Pavyzdingas biznierius

Šiandien laidojamas **a. a. Stanislovas Šambaras,** gana plačiai žinomas biznierius Chicagoje.

Šio vyro atmintį reikia tinkamai pagerbti, nes jis savo kilniais labdaringais darbais to užsipelnė. Jo paramą labai stipriai jautė ne tik toji parapija, prie kurios įsteigimo jis tiek daug prisidėjo, ne tik Šv. Kazimiero seserys, Tėvai Marijonai, Labdarių Sąjunga, bet ir mūsų dienraštis.

Velionis buvo geras ir sekmingas biznierius. Nemažai uždirbo, bet užtat nė vienam geram reikalui nesigailėjo stambios aukos. Viena ranka gavo, kita ranka dalino.

Ypač yra pažymėtinas a. a. Šambaro pavyzdingumas savo religinių pareigų pildyme. Daug mūsų biznierių teisinasi, kad, girdi, prie tiekos darbų sunku išpildyti bažnyčios uždedamas pareigas. Bet velionis tuo niekuomet nesiskųsdavo. Jam tai būdavo lengva, nes tas pareigas pildė iš didžiausio ir giliausio įsitikinimo. Dažniau lankė bažnyčią, dažniau ėjo prie sakramentų negu tiesioginės kataliko pareigos reikalauja. O gausios aukos katalikiškoms įstaigoms jam duoda pavyzdingo kataliko biznieriaus labdario vardą.

Tad, liūdinčiai šio didelio katalikiškųjų įstaigų ir mūsų dienraščio geradario šeimai reiškiame giliausios užuojautos.

●

Dar vienas centras

Šiais metais Chicagos lietuviai katalikai nemažai dirbo ir nemažai laimėjo. Labdariai statė seneliams prieglaudą, stiprėjo parapijos, veikė organizacijos ir draugijos. Žymiai pagerino savo nuosavybę Šv. Antano parap., Ciceroj, padidino ir išpuošė savo salę. Štai, rytoj įvyksta Šv. Kryžiaus parapijos naujai įtaisytos ir puikiai išpuoštos salės atidarymas.

Šie dalykai, rodos, yra paprasti. Bet jie yra reikšmingi. Reikia neužmiršti, kad mūsų parapijų salės svarbų vaidmenį vaidina ne tik pačių parapijų gyvenime, bet ir mūsų tautiniam ir kultūriniam veikimui turi didelės reikšmės. Neabejojame, kad ryt atidaromoji Šv. Kryžiaus parapijos salė įneš daug gyvumo į tos apylinkės lietuvių veiklą ir bus dar vienas mūsų, Chicagos lietuvių katalikų, kultūrinio gyvenimo centras. Vis tai yra mūsų laimėjimai.

("Draugas" 1916 m. gruodžio 27 d.)

Villa užėmė du miestus... Plėšikas Villa Meksikoje vie na diena užėmė du miestus Torreon ir Chihuahua.

●

Rusai smarkiai šaudo..... Drena paupiais eina smarkūs rusų vokiečių mūšiai, kuriuose rusai ima viršų. Rusų šaudymas nepaprastai smarkus.

●

New Yorke 5,600,000 gyventojų... Paskutinioji statistika parodė, kad New Yorko miestas turi 5,600,000 gyventojų, Chicago — 2.497,-722, Philadelphia, Pa., — 1,709,518, Bostonas — 756,-476, Clevelandas — 674,073.

●

Vokiečiai laužiasi į Besarabiją.... Vokiečiai jau perėjo per visą Rumuniją ir dabar jau laužiasi į Besarabiją. Iš čia žygiuosią Odesos link.

●

Ims moteris į kariuomenę... Vokietija planuoja moteris mobilizuoti įvairiems karo darbams dirbti.

●

Popiežius patenkintas Wilsono nota.... Popiežiaus sekretorius kardinolas Gasparri praneša, kad popiežius labai patenkintas prezidento Wilsono taikos nota.

●

Vienas vadas talkininkų armijai... Prancūzijos senate išreikštas pageidavimas, kad visoms talkininkų armijoms būtų paskirtas vienas vadas.

●

Tarnaitei $75,000..... New Yorko pirklys A. Koos užrašė testamente $75,000 savo tarnaitei.

Liežuvį laikyk už dantų, būsi laimingas.

Po svietą pasidairius

Parių daina.

Štai, ir po Kalėdų. Bizė, kuri buvo prieš Kalėdas su pirkiniais prezentų jau pasibaigė. Dabar vėl prasidės dainuoti tokia nata kanp "Prašom, prašom paklausyti, ką mes turim pasakyti."

Prašom, prašom paklausyti,
Ką aš turiu pasakyti,
Arba giesmę pagiedoti,
Kaip trūk' parėse buvoti.
Šaunios parės, parių būdas,
Jose visi griežia dūdas,
Sveiks, dėkui, gerk, turėki,
Gerk ir mane tik mylėki,
Mylėki.

Gaspadinė ruošia stalą,
Riebiom rankom bulvės mala,
Čia ragauja, ten pauosto,
Ir žiurkštuku nosį šluošto.
Šaunios parės ir tt.

Štai iš toli, iš aplinko,
Viešnios, svečiai susirinko.
Viena riebi, kita plona,
Čia išblyškus, ten raudona.
Šaunios parės ir tt.

Visi valgo, visi rūko
Ir per rankas leidž' stikliuką
Vienas kito neaplenkia,
Visi iki dugno lenkia.
Šaunios parės ir tt.

Marė merkia Bronės Jonui,
Čalis glaudžia Maikio Oną,
Džiovas suka Barborytę,
Nikas laižos prie Petrytės.
Šaunios parės ir tt.

Vištininke gaidys gieda,
Pieno trokas strytu rieda,
O viduj dar parė eina,
Girti traukia savo dainas.
Šaunios parės ir tt.

Chicago lietuviškų balšavikų konferencija išleido apgarsinimą, kuriame ragina Chicago ir apylinkės lietuvius pirkti Defense Bonds ir Stampas.

Keisti žmonės: ragina remti valdžią tuos, kurie rėmia. Kodėl neparagina pirkti Defense Bonds ir Stampas balšavikų? Arba kodėl nepaskelbia, už kokias sumas balšavikai yra pirkę Defense Bonds ir Stampas?

Clevelando laisvamanių gazieta rašo, kad "Amerikos lietuviai galėtų vieningai labai daug savo tėvynės gerui nuveikti, bet nelaimė: sroviniai marškiniai, nors ir pašvinkę, jiems meilesni."

Jei jau eina šneka apie marškinius, tai reikia pasakyti va kas: mano delnas rodo, jog tos gazietos redaktoriaus marškiniai labiausiai pašvinkę, taip, kad net kitiems laisvamaniams smirdi ir dėlto savo tarpe negali sutarti.

PRIKLODAI

Kas pirmesnis, tas geresnis.

Kas pirmiau į maišą, tas paskiau iš maišo.

Piršlys ne kvieslys, visados melagis.

Pirštu duonos neatrieksi.

Pirtis jaują vanoja, o abi suodinos.

Liežuviu gali plakti, o rankoms neduok valios.

Nuplaktas ir nenorėdamas vaipos.

Platus kelias į žirnius.

Už tėvo galvos nei plaukas nenukris.

Plėšikų galas — ubagystė.

ATSTOVAI SĄJUNGINININKŲ TARYBAI

("Draugas" Acme telephoto)

Sąjungininkų karo tarybai paskirti šie J. A. Valstybių atstovai: (Iš kairės) maj. gen. H. H. Arnold, armijos orinio korpuso viršininkas; H. Stimson, valstybės sekretorius; adm. H. Stark, laivynų operacijų viršininkas; F. Knox, laivyno dep. sekretorius; gen. G. Marshall, armijos štabo viršininkas; adm. E. J. King, U. S. laivynų komandierius.

A. Rachmanova

Moterys Raudonojoj Audroj

Vienos Rusės Dienoraštis

Į lietuvių kalbą išvertė Izabelė Matusevičiūtė

(Tęsinys)

Lapkričio 8 d.

Visos pastangos nuėjo niekais susirasti butą. Mes vis turime gyventi drauge ir kęsti baisų triukšmą nuo mūsų kaimynų. Be to, Irena skambina pianinu ir Nataša garsiai mokosi.

Viduriai tušti, nes nieko neturime valgyti. Kraujas muša į galvą ir ausyse ūžia; negaliu suvokti skaitomo dalyko prasmės. Visą laiką sėdžiu prie Otmaro ir laikausi jo rankos. Užėjus silpnumui, pasižiūriu į Otmarą, kaip jis atsidėjęs studijuoja, ir aš įgaunu naujų jėgų. Kartais aš sakau:

— Otmarai, aš tave myliu ligi beprotybės!

Jis mane pabučiuoja ir aš pamirštu nuovargį, ir rodos visai nėra bado pasaulyje.

Lapkričio 16 d.

Šiandien vėl skundėsi profesoriai dėl vis žemyn krintančio studentijos niveau.

— Kad neturtingi studentai atleisti nuo visų mokesčių, man suprantama, — tarė profesorius Denisovas, — bet kad universitetą lanko visi, kas tik turi noro, visai nežiūrėdami, ar jie tam pasiruošę, tai jau katastrofiška. Į klausimą, kas buvęs Kantas, viena studentė atsakiusi: "menševikų vadas!" Platonas antros studentės buvo pavadintas "baltųjų generolu." Didesnė dalis studentų nesilanko į paskaitas, nes jie nieko negali suprasti iš dėstomų dalykų. Vienas atviresnis man į akis pasakęs: "Ką Jūs taip daug skaitote apie vakarų Europos vadus, ar neužtektų mūsiškių, mūsų partijos žmonių?"

— Kalbų moksle ir tas pats, — pasakė savo nuomonę profesorius Erenstas. — Naujieji studentai vos moka pasirašyti pavardę, ir aš turiu jiems lyginamąją indoeuropiečių gramatiką dėstyti! Kas blogiausia, jei jie ko nesupranta, mirtinai įsižeidžia . . . Seminaruose tas pats. Man paklausus vienos studentės apie prefiksus ir sufiksus, ji paraudo it atrėžė: "Atsiprašau, toki dalykai tinka tik medicinos fakultetui!" — Ką ji tuo norėjusi pasakyti, iš tikrųjų yra mįslė.

Lapkričio 31 d.

Vakar vėl buvo profesorių arbatėlė, į kurią du kartu per mėnesį renkasi profesoriai ir docentai. Paprastai jos būna pas profesorių Muratovą, nes jis turi didžiausią kambarį. Kviečiama yra taip vadinama "senoji profesūra," tie profesoriai, kurie kovoja dėl mokslo laisvės ir "nepritaria" komunistams. Iš jų jauniausias Otmaras. Išskyrus visus humanitarinių mokslų profesorius, lankosi dar iš medicinos profesorių ir gamtininkų. Visi dalyviai atsineša ką nors užkąsti, o ponios visa tai sutvarko, išdėsto ant stalo ir paruošia arbatą. Vaišinami pagal šių laikų išteklių: juoda duona, įvairiausi pyragaičiai iš grynų miltų ir sėlėnų, žirnių kotletai ir panašūs dalykai. Prie sustumtų stalų susėda apie trisdešimts asmenų. Prie silpnos elektros šviesos nematyti visų veidų ir jų negalima pažinti, bet susirinkimas daro man dar didesnį įspūdį. Juos jungia dvasios jėga ir nepalaužiama valia. Kyla psididžiavimo jausmas dėl rusų mokslininkų. Aš žinau, kad jų veidai išblyškę ir išbadėję, jų rūbai nudėvėti ir sulopyti, namuose gyvena nekūrentuose kambariuose, ant rašomųjų stalų prikrauta rankraščių, kurių jie niekados napaskelbs — bet jie gyvena, paskutines jėgas aukodami mokslui. Jų idėjos pajuokiamos ir persekiojamos tų, kurie turi valdžią . . .

Šios dienos diskusijų tema buvo labai įdomi: "Rusijos žmogus."

— Aš galiu tik viena pasakyti, — pradėjo profesorius Denisovas, — galima apie rusų tautą ištisus tomus prirašyti, daryti įvairiausių bandymų, vistiek ji paliks mįsle. Jos siela dar miega, nepažadinta aiškiam gyvenimui Jau Petras Didysis norėjo ją išjudinti, pagal vakarų Europos dvasią — dabar ji vėl kaip kankinė prie kančių stulpo, nes Karolio Markso idėjos jai svetimos, kaip buvo svetima vakarų Europos kultūra.

Musų tauta turi kentėti tragišką savo likimą, nes ji neranda savo tikrojo kelio. Smurtu ji yra pažadinta iš savo miego; jos sąmonė dar nesuriformavusi, jos dvasia reiškiasi labai lėtai, ji išsiblaškiusi, pasidavusi nežinomybės bangai . . . Ar galima būtų Volgą sureguliuoti, kaip Reiną ir Seną?

Juo aš daugiau galvoju apie rusų tautą, man prisimena Turgenevo "sfinkso" pasaka:

— Tarp geltonai pilko, lakiojančio smėlio, dykumoje, be galo be krašto, kur žvelgsi susimąstęs?

Šitoje smėlio dykumoje negyvoje dulkių jūroje, iškyla milžiniška Egipto sfinkso galva.

(Bus daugiau).

SPAUDOS KONFERENCIJOJE

("Draugas" Acme telephoto)

Prez. Rooseveltas ir Anglijos ministras pirmininkas Churchillis (sėdi dešinėje) yra spaudos konferencijoje Baltuose Rūmuose, Washingtone.

KĄ SAKO GYDYTOJAS, KURS TIKRINA ARMIJON STOJANČIŲ SVEIKATĄ

– Lietuvis daktaras Dėdės Samo armijoje. – Savanoriais stoja daug lietuvių. – Ar neateina savanorės mergaitės? – Vyrai su sužadėtinėmis. – Su nudžiuvusia koja. Prašosi priimti armijon. – Kiek dar ims į kariuomenę? M Stoja vokiečiai ir italai. – Veržiasi frontan. Kokia jaunimo sveikata?

Pasitaikė maloni proga— pažinti lietuvį kariuomenės gydytoją kapitoną **Aleksandra Jovaišą,** kurs jau nuo 1936 m. savanoriu tarnauja Dėdės Samo armijoje.

Savanoriai "atakuoja" registracijos įstaigas.

— Tai dabar, pone daktare, turite nemažai darbo? — klausiu jį.

— O taip, daug vyrų stoja savanoriais į kariuomenę. Nuo karo paskelbimo per 6 dienas aš pats vienas patikrinau sveikatą apie 800 į armiją norinčių įstoti vyrų. Turiu prie savęs porą asistentų gydytojų, kelis kareivius, bet ir dirbame atsidėję. Daug savanorių, ir tai vis ne kokie valkatos, kuriems nėra kur pasidėti, bet atsakančiai geri vaikinai. Jie meta darbus su aukštu atlyginimu, kur kitas per savaitę gauną po 60 ir daugiau dolerių ir stoja į armiją, kur per savaitę gaus tik kelis dolerius. Tie vyrai eina ne dėl geresnio gyvenimo ir ne pasaulio pamatyti, o užpykę ant japonų — kam užpuolė.

Daug lietuvių.

Stojančių mes klausiame kokias kalbas moka, daugelis pasisako — anglų ir lietuvių. Jau iš to matyti, kad tarp jų didelė dalis lietuvių. Reikia stebėtis, kad tarp tų savanorių didelė dalis mokytų, baigusių kolegijas.

Jei kurių nepraleidžiu dėl sveikatos trūkumų, tie nusiminę, prašosi. Atsimenu, vienas toks taip ėmė prašyti, kad jį vistiek priimčiau nors taip sau kariškiems darbams užfrontėje.

Į priėmimo punktą kiti ateina nuo 5 val. ryto — kad tik anksčiau. Stovi eilėje, kiti nuvargę belaukdami pasitiesia laikraščius, atsigula. Sulaikome nuo armijos jei kurie turi blogą regėjimą, kurių dantys išgedę. Tie, kuriuos priimame — stos į frontą. Jie tą žino ir nesibijo.

Daugelį lydi tėvai ir sužadėtinės.

— Ar kartais nebuvo atėjusių mergaičių pasisūlyt į armiją?

— Ne, bet jų daug ateina su vaikinais, laukia, kol priims. Ir tėvai daugelio atvažiuoja, ypač jaunesniųjų, kurie dar neturi 21 metų ir kuriuos tegalime priimti tik tada, jei yra tėvų sutikimas. Didelis patriotizmas tarp Amerikos jaunimo. To nesitikėjau. Karas atnešė didelę atmainą. Vakar buvo atėjęs vienas toks nesveikas, koliekas — ranka koja nudžiuvusi. Jis man taip ir sako: "Aš nepaspėsiu žygyje eiti kartu su kitais, bet aš suprantu, kaip tvarkyti radijo aparatus, priimkite!"

Kitam pasakai, kad negalima jo priimti, tai verkia su ašaromis.

— Kaip ilgai ir kiek imsite?

— O, imsime pirma savanorius, o paskiau — mobilizacija.

— Ar nebuvo atėjusių vokiečių, japonų siūlytis savanoriais?

— Japonų — ne. Buvo Amerikos piliečių, kilusių iš vokiečių, iš italų. Ir jie nori kariaut prieš diktatorius.

— Gal kokie sabotažninkai?

— O, su tokiais — didelio atsargumo prisilaikoma, juos prižiūrima. Stoja savanoriais ir kinai. Daugumą — airišiai, anglai, kaip sakiau — žymus nuošimtis ir lietuvių.

— Tai kasdieną turite gerai pasidarbuoti?

— Pradedame iš ryto 7:30 ir baigiame vakare apie 7. Dirbame be perstogės. Tik išeiname kavos išgert, ir vėl grįžtame. Nuvargina toks egzaminavimas. Kartais kuris gydytojas net turi perstot, pasilsėt, kad atsigautų. Kai išegzaminuojame, jiems duodame progą tuojau išvažiuoti, o jei nori — gali gauti 2-3 laisvas dienas atsisveikinimui.

Galūtinai atvykusius prisaikdina, duoda atatinkamus popierus, sodina į traukinius ir gabeno į centrus. Čia išduoda uniformą, mokina 13 savaičių ir siunčia į reguliarią kariuomenę, į frontą.

Veržiasi į frontą.

— Ar į kurią nori ginklų rūšį?

— Savanoriams duoda privilegiją pasirinkti. Daugumas stoja į kariaujančius skyrius.

— Ar armijoj yra daug lietuvių gydytojų?

— Pažįstu 6, tik jie dabar išskirstyti po visą pasaulį, nežinau nė kur yra.

— Kaip Tamsta manote, kokią Amerikoje augusio jaunimo sveikata?

— Sprendžiant iš tų, kurie stoja į armiją — — gera. Esu patėmijęs, kad lietuviai išsiskiria savo stipresne kūno sudėtimi. Juos gali iš tolo, iš visos grupės išskirti — stipresni, sunkesni.

Vis dėlto apie 10% jaunimo turi per silpnas akis, ar išgedusius dantis.

Kokius priimama savanoriais.

Tiesa, vis dar tebėra didelis entuziazmas stoti į armiją. Kai aš važiuodamas sustoju kur prie gatvės sankryžos, praeiviai pamatę gydytojo uniformą, ima teirautis — kokio amžiaus, kokius priimame į kariuomenę. Tamsta taip ir parašyki: priimame vyrus nuo 18 iki 35 metų, o kurie jau anksčiau armijoje tarnavę, tai priimame iki 45 amžiaus metų

K. J. Pranskis.

JEI BŪTŲ TURĖJĘS PATRANKĄ

Frederick B. Gonclaves, tankinio laivo Agwiworld kapitonas, kurs zigzagu plaukdamas išsisuko nuo submarino atakų Kalifornijos pakraščiuose. Jis sako, kad jei būtų turėjęs patranką, šiandie vienu submarinu būtų buvę mažiau.

NAUJAS SENATORIUS

Eugene D. Millikin, Denverio advokatas, respublikonas, paskirtas užimti mirusio senatoriaus Alva B. Adams vietą.

Dievas padeda tiems, kurie netingi dirbti.

Kai suardom gyvenimą dėl pinigų, tai suardytas gyvenimas nesirūpina pinigais.

Aštrūs liežuviai skaudžiau duria negu kardai.

Naujieji Metai – Nauji Žygiai

Nepamirškite Šaltimiero Metinio Šurum Burum

Šiandie mes jau ir vėl stovime. Naujųjų Metų angoje ir žvelgiame į naujuosius rytojus. Taip greitai ir netikėtai nuriedėjo vieneri metai, per kuriuos mes dėjom visas pastangas, kad kogeriausiai patarnautumėm visai lietuviškąjai visuomenei.

Per šiuos metus nebuvo tos lietuviškosios organizacijos ar draugijos ar klūbo, kuriam Šaltimieras būtų atsisakęs paskelbti jų parengimus. Ir visa tai buvo daroma nemokamai, nors radio laikas ir brangiai kainuoja.

Ateinančių metų balandžio 12 dieną, Atvelykio sekmadienį, Ashland Blvd. Auditorijoje įvyksta penktasis metinis Šaltimiero Šurum Burum parengimas. Mes tikime ir laukiame, kad šia proga visos lietuviškosios organizacijos neatsisakys paremti Šaltimiero ir atsilankys į metinį Šurum Burum.

Tikietus į Šaltimiero Šurum Burum galite gauti jau dabar ir jie tekainuoja $1.10 su visais taksais. Nepagailėk sau didžiausio malonumo — įsigykite tikietus dabar!

Kasmet 300 Šv. Mišių

gyviems ir mirusiems nariams

ŠV. MIŠIŲ VIENYBĖS

•

ĮSTOJIMAS 25c

(Niekad nereikia atnaujinti)

•

ŠV. PETRO KLAVERIO SODALICIJA AFRIKOS MISIJOMS

•

DEPARTMENT C.
3624 W. Pine Blvd.,
St. Louis, Mo.

SKAITYKITE "DRAUGĄ"

Vienintėlė Lietuvių Wholesale Liquor Įstaiga Chicagoje

Didelis Pasirinkimas Naminių, Importuotų ir Lietuviškų Gėrimų.

Parduodame Tiktai Tavernams.

Val.: 10 iki 5 Kasdien

Užsakymai Išvežiojami Sekančią Dieną.

FRANK VIZGARD, Sav.

INTERNATIONAL LIQUOR CO.

6246-48 SO. CALIFORNIA AVE.

Tel. REPublic 1538—9

CHICAGOJE

Geraširdžiai, tai jums!

Švento Kazimiero akademijoos mokinės ir mokytojų personalas šių brangių švenčių proga, sveikina savo rėmėjus, geradarius, draugus ir pažįstamus su maloniais Vaikelio Jėzaus palaimos linkėjimais.

Be šių linkėjimų, akademikės dar rengia Jums nepaprastą dovaną — sekmadienį po Kalėdų, gruodžio 28 d. 3 val. popiet, Šv. Kazimiero akademijos auditorijoje įvyksta turininga programa su be galo kilniu dvasią gaivinančiu scenos vaizdeliu "Ramybė Žemėje" (Peace on Earth) Jums, akademijos geradariai, šis rinktinis parengimas dovanai su nuoširdžiu pakvietimu atsilankyti.

Kalėdų šventės Brighton Parke

Kalėdos yra vienos reikšmingiausių ir linksmiausių švenčių. Bet kada pasauly vyksta tokie žiaurumai, kada aplinkui dejonės ir ašaros, tai Kalėdų džiaugsmas sudrumstas ir, nesant galimybės dalykų stovio pakeisti, Kalėdų nei nelaukiau. Nenorėjau nei matyti, nei girdėti, kas primintų kalėdinį laiką. Bet gatvėse ir krautuvėse nepaprasta nuotaika, oro bangomis skambančios giesmės priminė, kad tai artinasi nepaprasta diena.

Kalėdų vidurnakty išėjau pasklajoti gatvėmis. Praėjau keletą bažnyčių, kurios jau buvo pilnos žmonių, ir užsukau į Nekalto Prasidėjimo Panelės Šv. bažnyčią, kurioje vos tik gavau vietelę pastovėti kamputy. Atėjo mokytojos sesutės su altoriaus vaikais gražiai giedodamos "Adeste Fideles". Choras vedamas varg. J. Kudirkos, gražiai giedojo per Mišias šv. ir kalėdines giesmes. Pats kleb. kun. A. Briška atnašavo šv. Mišias ir pasakė pamokslą, primindamas pavergtą tėvynę Lietuvą ir nekaltai priešo užpultą mūsų šalį Ameriką, ragino glaustis arčiau prie Išganytojo, vienybėje su juo ir šios šalies valdžia, stoti į teisingą frontą iki laimėjimo.

Žmonių buvo nepaprastai daug. Gražiai išpuoštoje bažnyčioje visi karštai meldė Kūdikėlio Jėzaus taip reikalingos ramybės žmonijai. Labai daug žmonių ėjo prie šv. Komunijos. **Laisvutė**

A. a. Stanislovas Šambaras

Marquette Park. — Gruodžio 27 d. iš Gimimo Panelės Švč. bažnyčios iškilmingai, po gedulingų Mišių šv. laidojamas į Šv. Kazimiero kapines a. a. Stanislovas Šambaras, buvęs vienas iš pirmųjų organizatorių ir parapijonų, taip pat biznierium šios naujos parapijos. Jos ribose jis užlaikė valgomų daiktų krautuvę (2639 W. 65 St.). Velionis yra kilęs iš Lietuvos Butkiškių dvaro, Kražių parap. 1907 m. Šv. Kryžiaus bažnyčioj kun. A. Skripkaus buvo surištas moterystės ryšiu su Ona Miliauskaite. Savo sukurtoj šeimoj išaugino dukterį Aleksandrą, kurią gražiai išauklėjo ir gerai išmokslino. Sūnus — Edvardą ir Stanislovą, kuris praeitais metais lapkr. 26 d. automobiliaus susikūlime tragiškai mirė. Išaugino ir augintinį Alfonsą. Amerikoj iš artimų giminių paliko brolį Liudviką,

A. a. Stanislovas Šambaras

brolienę Marijoną, jų dukteris Marijoną, Anastaziją ir Oną. A. a. Stanislovas Šambaras buvo didelis aukotojas visiems reikalams, ypač savo bažnyčiai. Yra įtaisęs gražią monstranciją vertės $1,200.00. Taipgi buvo uolus katalikiškos spaudos "Draugo" ir "Laivo" rėmėjas. "Draugo" parengimus paremdavo gražiomis dovanomis. Taipgi buvo stambus rėmėjas Šv. Kazimiero seserų akademijos, labdarių ir kitų gerų įstaigų. Šiandien su Stanislovu paskutinį kartą atsisveikina daugybė jo prietelių, kaimynų, draugų, pažįstamų ir giminių.

Reiškiame gilią ir nuoširdžią užuojautą visai Šambarų šeimai netekusiai savo gero šeimininko. Amžiną atilsį duok jo sielai Viešpatie!

Pataria nesikarščiuoti, laikytis darbo

Karinės vyrų konskripcijos nocionalinis direktorius gen. Hershey pareiškia, kad Amerikai įstojus karan daug jaunų vyrų pradėjo karščiuotis ir veržtis karo tarnybon.

Gen Hershey tad pataria vyrams, kad jie šaltai laikytusi, kad nepamestų turimų darbų ir lauktų, kada bus pašaukti tarnybon, jei bus reikalingi.

Tokios pat apdairos taisyklės liečia ir spaudą. Negalima visko skelbti apie karą be vyriausybės leidimo.

Šių atsargumų prisilaikant priešas neįstengs gauti sau reikalingų informacijų, kurias jis per savo agentus graibsto.

Jokia nelaimė nėra be giliuko, iš kurio nebūtų galima išmintingam pasinaudoti. **Rouchrefoucould**

Paukštį pažinsi iš jo plunksnų, o žmogų iš jo kalbos.

Trijų Metų Mirties Sukaktuvės

A. A

ELEANORA P. MATULIONAITĖ

Jau sukako treji metai, kai negailestinga mirtis atskyrė iš mūsų tarpo mylimą dukrelę — Eleanorą.

Netekom savo mylimos gruodžio 29 d., 1938 metais.

Nors laikas tesiasi, mes jos niekados negalėsime užmiršti. Lai gailestingas Dievas suteikia jai amžiną atilsį.

Mes, atmindami tą jos liūdną prasišalinimą iš mūsų tarpo, užrašėme gedulingas šv. Mišias (su egzekvijomis) už jo sielą gruod. 29 d., Šv. Antano par. bažnyčioje, 7:45 val. ryto.

Kviečiame visus gimines ir draugus, kaimynus ir pažįstamus dalyvauti šiose pamaldose ir kartu su mumis pasimelsti už a. a. Eleanoros sielą.

Nuliūdę: **Motina, Tėvas, Broliai, Seneliai, Dėdės, Dėdienos, Tetos ir Giminės.**

A. A

JUOZAPAS PETRUŠONIS
(Gyv.: 902 W. 38th Place)

Mirė gruod. 25, 1941, 12:45 v. popiet, sulaukęs 48 m. amž.

Gimęs Lietuvoje. Kilo iš Panevėžio apskr., Naujamiesčio par., Švanikų kaimo.

Paliko dideliame nuliūdime: moterį Vincentę (po tėvais Vasiliauskaitė); brolį ir brolienę Petrą ir Elzbietą Petrošonius ir jų 3 vaikus; švogerį ir švogerką Pranciškų ir Apoloniją Vasiliauskus ir šeimą ir jų sūnų Walter ir marčią Lillian; švogerką ir švogerį Helen ir Louis Prancinkieviczus ir jų šeimas, ir daug kitų giminių, draugų ir pažįstamų; o Lietuvoje paliko 2 seseres ir kitas gimines.

Velionis priklausė prie Chicagos Lietuvių dr-jos ir prie Dariaus-Girėno American Legion posto.

Kūnas pašarvotas S. P. Mažeiko koplyčioje, 3319 S. Halsted St. Laidotuvės įvyks pirmadienį, gruod. 29 d. Iš koplyčios 8 val. ryto bus atlydėtas į Šv. Jurgio par. bažnyčią, kurioj įvyks gedulingos pamaldos už velionio sielą. Po pamaldų bus nulydėtas į Šv. Kazimiero kapines.

Nuoširdžiai kviečiame visus gimines, draugus ir pažįstamus dalyvauti šose laidotuvėse.

Nuliūdę:— **Moteris, Broliai, Brolienė ir Giminės.**

Laid. direktorius S. P. Mažeika, tel. Yards 1138-1139

A. A.

STANISLOVAS B. ŠAMBARAS

(Gyveno: 6500 So. Talman Ave., tel.: Prospect 3096)

Mirė Gruodžio 21 d., 1941 m., 2:30 val. po pietų, sulaukęs pusės amžiaus.

Gimęs Lietuvoje. Kilo iš Kražių parapijos. Amerikoje išgyveno 40 metus.

Paliko dideliame nuliūdime: moterį Oną (po tėvais Milauskaitė); dukterį Alice; du sūnus, Edwiną ir Alfonsą; brolį Ludviką ir brolienę Marijoną ir jų šeimą, ir daug kitų giminių, draugų ir pažįstamų.

Velionis Priklausė prie Gvardijos Didžiojo Lietuvos Kunigaikščio Vytauto ir prie Lietuvių Piliečių ir Darbininkų Pašalpos kliūbo.

Kūnas pašarvotas namuose: 6500 So. Talman Avenue.

Laidotuvės įvyks šeštadienį, Gruodžio 27 d., 1941 m. Iš namų 9:00 val. ryto bus atlydėtas į Gimimo Panelės Švenčiausios parapijos bažnyčią, kurioje įvyks gedulingos pamaldos už velionio sielą. Po pamaldų bus nulydėtas į Šv. Kazimiero kapines.

Nuoširdžiai kviečiame visus gimines, draugus ir pažįstamus dalyvauti šiose laidotuvėse.

Nuliūdę: MOTERIS, DUKTĖ, SŪNAI, BROLIS IR GIMINĖS.

Laidotuvių direktorius Leonardas Ežerskis, Tel. Yards 1278.

A. A.

ANTANAS KASPUTIS

Mirė gruodžio 25 d., 1941 m., 8:45 val. vak., sulaukęs pusės amžiaus.

Gimes Lietuvoje. Kilo iš Tauragės apskr., Upynos parap., Upynos Kaimo. Amerikoje išgyveno 38 metus.

Paliko dideliame nuliūdime: moteri Oną (po tėvais Ugentaitė — iš Kaltinėnų par., Gercelių kaimo); sūnų James ir marčią Eleanorą; dukteri Dorothy ir žentą Jurgi Sereiką ir jų dukrelę Diana; seseri Stella Gaudaitienę; sesers vaikus Jurgi Getz ir Edith Saltis; brolio du sūnus Antaną ir Juozapą Kaspučius ir jų šeimas; pusbrolį Grimaila (East St. Louis, Ill.); švogerka Agotą ir jos vyrą Pranciškų Kilkus ir jų šeima: švogeri Juozapą Ugenta; uošvius Louis ir Kastancią Striupus; o Lietuvoje paliko brolį Pranciškų ir daug kitų giminių.

Kūnas pašarvotas J. F. Eudeiko koplyčioje, 4605 So. Hermitage Avenue. Laidotuvės įvyks pirmadienį, gruodžio 29 d., 1941. Iš koplyčios 8:30 val. ryto bus atlydėtas į Švento Kryžiaus parapijos bažnyčią, kurioje įvyks gedulingos pamaldos už velionio sielą. Po pamaldų bus nulydėtas į Švento Kazimiero kapines.

Nuoširdžiai kviečiame visus gimines, draugus ir pažįstamus dalyvauti šiose laidotuvėse.

Nuliūdę:

MOTERIS, SŪNUS, DUKTĖ, ŽENTAS, SESUO, IR GIMINĖS.

Laidotuvių direktorius J. F. Eudeikis, tel. Yards 1741.

Ragožininkai

(Atkelta iš 3 pusl.)

kos Raudonajam Kryžiui? O tuo tarpu Sovietams vien lietuviai komunistai, kaip jie patys sako, sudėjo virš trijų tūkstančių dolerių. Ar komunistai viešai išsižadėjo komunizmo principų?

Visos demokartinės valstybės kovoja prieš nacizmą ir prieš komunizmą. Kas remia vieną iš tų pasaulio blogybių, kurios sukūrė šį pasaulinį karą, tas nėra ištikimas Dievui, nėra ištikimas demokratijai ir jos santvarkai.

Štai kodėl lietuviai negali dėtis į jokį bendrą darbą su komunizmo, su nacizmo, ar fašizmo garbintojais.

("D.")

CLASSIFIED

REIKIA AGENTO — MORGAN PARKE

Proga užsidirbti ekstra pinigų agentaujant plačiai žinomam lietuvių laikraščiui. Patyrimas nereikalingas Atsišaukite telefonu: CANal 8010 arba kreipkitės į raštinę:

2334 SO. OAKLEY AVE.

AGENTAS REIKALINGAS — WEST PULLMAN'E

Geras, teisingas vyras reikalingas agentavimo darbui, pardavinėti laikraščius ir t. t. West Pullman srityje. Geras atlyginimas, malonus darbas. Patyrimas nereikalinga. Pašaukite telefonu: CANal 8010 arba atvykite dėl pasitarimo į raštinę:

2334 SO. OAKLEY AVE.

AGENTAUTI GERA PROGA — TOWN OF LAKE

Vyras, kuris yra gerai susipažinęs su lietuviais Town of Lake krašte, yra reikalingas agentauti gerai žinomam lietuvių laikraščiui. Proga užsidirbti ekstra pinigų. Patyrimas nereikalingas. Atsišaukite telefonu: CANal 8010 arba kreipkitės į raštinę:

2334 SO. OAKLEY AVE.

TIKRAI GERAS PIRKINYS

Šešių apartmentų namas parsiduoda. Remontuotas. "Tile" prausyklos. Namo priekinis kampas akmenuotas. Namo jeiga $3000 į metus. Naujai įtaisymai. 3 garadžiai. Namas pilnai išmokėtas. Randasi geroj vietoj ir visados yra išrenduotas. Kaina tiktai $14,500 ir ant lengvų išmokėjimų. Gera transportacija. Adresas: **3215 Flournoy St.** Dėl tolimesnių informacijų ar pasitarimui šaukite telefonu: **Harrison**

TIKRAI GERAS BARGENAS!

Mūrinis bungalow — 10 kambarių iš viso: 3 kambariai beismonte, 5 kambariai ant pirmo aukšto, ir 2 kambariai pastogėje. Tvartas dėl karvių ir vienam karui garadžius. Galima laikyti vištų. Šis bargenas turi būti parduotas į 10 dienų. Savininkas apleidžia miestą. Kreipkitės sekančiai:

6921 S. WESTERN AVENUE
Tel.: Republic 3713

SPECIAL PARSIDUODA BATŲ TAISYMO ŠAPA. Štoras ir 4 kambariai pagyvenimui. Štymu apšildomas. Biznis išdirbtas per 10 metų. Rendos nereikia mokėti, gauna už prižiūrėjima boilerio. Pardavimo priežastis: išeinu už dėnenitorių. Kreipkitės adresu:

5650 WEST 63rd PLACE
Tel. PORTSMOUTH 7713.

BARBERNĖ Parsdaoda. Geroje vietoj, su 3 kėdėmis ir visais įrengimais. Biznis išdirbtas per 30 metų. Pardavimo priežastis — mirtis. Kreipkitės sekančiu adresu po 5-tos val. vakarais.

2203 WEST CERMAK RD.

REIKALINGAS BARBERIS — pirmos klesos. Darbas penktadieniais ir šeštadieniais arba pagal susitarimo. Kreipkitės sekančiu adresu:

2224 So. Leavitt St.

Jei tavęs visi neapkenčia, būk pilnai įsitikinęs, kad tavo paties kaltė.

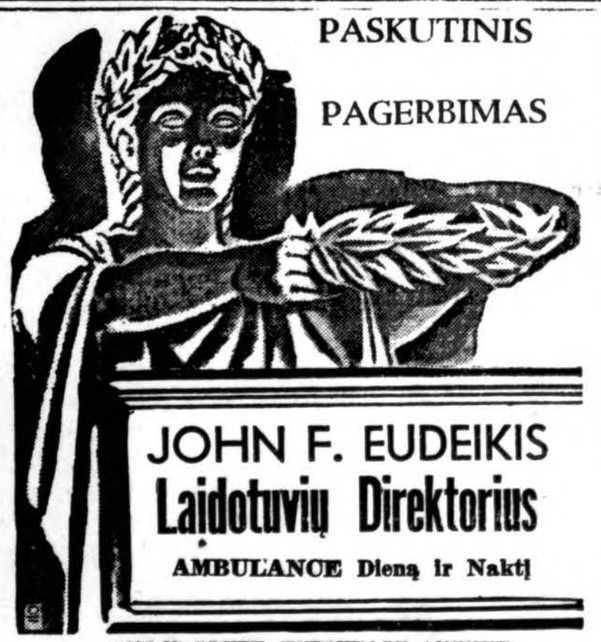

PASKUTINIS PAGERBIMAS

JOHN F. EUDEIKIS
Laidotuvių Direktorius
AMBULANCE Dieną ir Naktį

4605-07 SOUTH HERMITAGE AVENUE
Tel. YARDS 1741-1742
4447 SOUTH FAIRFIELD AVENUE
Tel. LAFayette 0727

Radio Programas — 10:00 val. antradienio ir šeštadienio rytais iš Stoties WHIP (1520), su P. Šaltimieru.

GARY, IND. LAIDOTUVIŲ DIREKTORIAI
KELNER - PRUZIN
Geriausias Patarnavimas — Moteris patarnauja
Phone 9000 620 W. 15th Ave.

"Mūsų Atlikti Darbai Kalba už Save"

PAMINKLAI

MENIŠKAS DARBAS
ŽEMOS KAINOS
TEISINGAS PATARNAVIMAS

Venetian Monument Co.
527 N. Western Ave. Tel. See. 6103

Skaitykite Katalikišką Spauda

Garsinkitės "Drauge" ir patirsite didesnį pasisekimą Jūsų biznyje arba profesijoje.

KOPLYČIOS DYKAI VISOSE MIESTO DALYSE | AMBULANCE DIENĄ IR NAKTĮ

LAIDOTUVIŲ DIREKTORIAI

NARIAI CHICAGOS IR CICEROS LIETUVIŲ LAIDOTUVIŲ DIREKTORIŲ ASOCIACIJOS

P. J. RIDIKAS
3354 South Halsted Street
Skyrius: 710 W. 18th St.
Visi Telefonai: YARds 1419

I. J. ZOLP
1646 West 46th Street
Tel. YARds 0781-0782

ANTANAS M. PHILLIPS
3307 Lituanica Avenue
Tel. YARds 4908

J. LIULEVIČIUS
4348 S. California Ave.
Tel. LAFayette 3572

S. P. MAŽEIKA
3319 Lituanica Avenue
Tel. YARds 1138-1139

ANTHONY B. PETKUS
1410 South 49th Court
Tel. CICERO 2109
6812 So. Western Avenue
Tel. GROvehill 0142

LACHAWICZ IR SŪNAI
2314 West 23rd Place
Tel. CANal 2515
42-44 East 108th Street
Tel. PULlman 1270

UŽUOJAUTA

Mirus a. a. STANISLOVUI B. ŠAMBARUI, išreiškiame jo šeimynai giliausią užuojautą.

ŠVENTO VARDO DRAUGIJA,
Gimimo Panelės Švenčiausios parap.,
Marquette Park.

DIDELĖS DOVANOS "DRAUGO" KONCERTO TIKIETŲ PLATINTOJAMS

Bešvęsdami šventes norime taipgi priminti, kad šioms šventėms prabėgus, dar lieka kita šventė — dnr. **"Draugo" dainų šventė, kuri įvyksta sausio 18 d., Sokol salėje.** Šio koncerto prisiruošimai eina su didžiausiu smarkumu.

Platinkite tikietus

Norime šiandien viešai pranešti plačiajai visuomenei, kad šio koncerto tikietų platintojams yra skiriamos labai gražios, brangios dovanos.

Dienraščio "Draugo" agentai ir neagentai gaus atskiras dovanas. "Draugo" reguliariams agentams yra siūloma **Westinghouse Portable radio.** Tas agentas, kuris daugiausia koncerto tikietų parduos, gaus brangų **Westinghouse Portable radio.** Bet administracija taipgi skiria kitą gražią dovaną neagentams, tiems, kurie nėra susirišę su "Draugu." Šių neagentų tarpe, tas, kuris daugiausia tikietų parduos, gaus **Westfield Wrist Watch.**

Antrą gi dovaną **Nesco Roaster** gaus tas, kuris bus antroj vietoj. Bus tik viena antra dovana ir ją gaus tas, kuris antroj vietoj daugiausia koncerto tikietų parduos, nežiūrint ar tai bus "Draugo" agentas ar ne. Bus dvi pirmos dovanos: viena 'Draugo' agentams ir antra neagentams. Toliau bus tik viena antra dovana, kuri gali tekti "Draugo" agentui ar neagentui.

Pirma dovana "Draugo" agentams — Westinghouse Portable Radio.

Pirma dovana tiems, kurie nėra agentai — Westfield Wrist Watch.

Antra dovana agentams ir neagentams — Nesco Roaster.

Visi gali įstoti

Šiuomi kviečiame visus įstoti į koncerto tikietų platintojų kontestą. Kiekvienam teikiama proga laimėti šias labai gražias dovanas. Dovanos, kaip minėjom, yra labai gražios ir brangios. Esame tikri laimėtojai bus kuo pilniausiai patenkinti.

Nuoširdžiai kviečiame visus spaudos platintojus, prie telius mums padėti platinti šio koncerto tikietus. Kas svarbiausia paremsite 'Draugą' ir tuomi taipogi gausite progą laimėti labai brangią dovaną. Tad įsigykite koncerto tikietus "Draugo" raštinėje ar pašaukdami telefonu, mes juos pristatysime.

IR KARO TARNYBOJE ESANTIEJI NĖRA LAISVI NUO TAKSŲ

Federalinius taksus už pajamas turi mokėti visi. Iš taksų neišskiriami nė karo tarnyboje esantieji vyrai. Daug vyrų prieš įstojimą tarnybon turėjo nemažus uždarbius. Kai kurie jų per metus teturėvo 3 arba 5 tūkstančius dolerių pajamų. Kiti turėdavo gal dar ir daugiau. Už tai jie turi mokėti taksus. Ateinančiais metais iki kovo 15 dienos jie visi turi kolektoriui pristatyti savo pajamų blankus.

Tačiau tarnyboje esantiems vyrams įstatymu numatyta lengvata. Taksus jie galės mokėti tik grįžus iš tarnybos. Kolektorius įgaliotas mokėjimą atidėti sugrįžusiems jei jų kai kuriems būtų sunkumų tai daryti tuojau grįžus iš tarnybos. Atidėjimas neturi būt ilgesnis, kaip šeši mėnesiai.

Budriko radio programa

Gruodžio 28 d., sekmadienį 5:30 val. vakaro iš WCFL — 1000 kil. galingumo radio stoties Budrikas duos lietuvišką radio programą. Budriko didžiulis radio orkestras išpildys naują lietuvišką liaudies dainų vainiką, visos solo ir dueto dainos bus lydimos orkestro. Žymūs solistai — Ona Juozaitienė, Antanas Chapas ir kiti dalyvauja programoje.

Programos leidėjai — Budriko krautuvės: 3241 So Halsted st. ir 3409 So. Halsted st. Pranešėjas

Visi daiktai skelbia Dievo esimą. Napoleonas

KARIUOMENĖ SAUGO DARBININKUS

("Draugas", Acme telephoto)

Western Pipe and Steel fabrike, San Francisco, Cal., dirbančius darbininkus kariuomenė saugo. Sustreikavo "welderiai" laivų dirbtuvėse ir jie norėtų, kad visi darbininkai su jais susidėtų. Kiti darbininkai tačiau dirba. Bet jiems reikalinga apsauga.

Susirinkimai

Cicero. — A. L. R. Katalikų Federacijos 12 skyriaus susirinkimas įvyksta gruodžio 28 d. 1 val. parapijos mokyklos kambaryje. Priešmetinis susirinkimas. Visi atsilankykite. **Valdyba**

Žagariečių Klūbo priešmetinis susirinkimas įvyks sekmadienį, gruodžio 28 d. 1 val. popiet Hollywood svetainėj. Šiame susirinkime bus renkama valdyba 1942 m. ir svarstoma svarbūs klūbo reikalai.

J. Keturakis, rašt.

Bridgeport. — Šv. Pranciškaus Vienuolyno Rėmėjų Dr-jos 1 skyriaus priešmetinis susirinkimas įvyks sekmadienį, gruodžio 28 d. parapijos salėj, antros lubos, 1 valandą po pietų. Rėmėjai ir rėmėjos malonėkite atsilankyti. Bus renkama nauja valdyba 1942 m. ir darbininkai vajaus vakarienei, kuri įvyks sekmadienį, sausio 25 d.

Marquette Park. — Labdarių Sąjungos 23 kuopa laikys priešmetinį susirinkimą sekmadienį, gruodžio 28 d. Gimimo Panelės Šv. parapijos svetainėje 2 val. po pietų. Visi nariai ir darbuotojai kviečiami laiku atsilankyti, nes yra svarbių reikalų svarstymui. Taipgi bus rinkimas valdybos 1942 metams. **Valdyba**

BEARS CRUSH GIANTS IN TITLE GAME

("Draugas" Acme telephoto)

Norm Standlee, Bears, tears off fifteen yard gain during third quarter of Chicago Bears-New York Giants game for champion ship of National Professional Football league. Bears won their second consecutive title, with score 37 — 9.

M. DZIMIDAS
Berghoff Alaus Išvežiotojas

Pristato geriausios rūšies Berghoff Alų į Alines, kitas įstaigas, piknikus ir t. t.

Reikale kreipkitės pas M. Dzimidą, — gausite greitą ir sąžiningą patarnavimą.

4138 Archer Ave. Tel. LAFayette 0401

TURTAS VIRŠ .. $6,500.000
APART APSAUGOS, TURIME ATSARGOS FONDĄ VIRŠ. $550,000
Nėra Saugesnės Vietos Dėl Taupymo Pinigų
MES MOKAME 3% ANT PADĖTŲ PINIGŲ
Valandos: Kasdien — 9 val. iki 4 val. p. p.
Trečiadieniais — 9 val. iki 12 val.
Šeštadieniais — 9 val. iki 8 val. vak.
STANDARD FEDERAL SAVINGS and LOAN ASSOCIATION of Chicago
JUSTIN MACKIEWICH, Pres.
4192 Archer Avenue
VIRginia 1141

WHOLESALE FURNITURE BROKER
DINING ROOM SETS — PARLOR SETS — BEDROOM SETS — RUGS — RADIOS — REFRIGERATORS — WASHERS — MANGELS — STOVES.
All Nationally Advertised Items

ALEX ALESAUSKAS & SONS
FACTORY REPRESENTATIVE
6343 So. Western Aven
Telefonas REPUBLIC 6051

PASKOLOS — namams statyti, remontuoti ar pirkti. Ilgametis Išmokėjimo Planas.
VASARA JAU ČIA — DABAR LAIKAS PIGIAU IR PATOGIAU STATYBOS DARBUS ATLIKTI
Tapkite Finansiniai Nepriklausomi!!!
TAUPYKITE mūsų įstaigoje. Jūsų indėliai rūpestingai globojami ir ligi $5,000 apdrausti per Federal Savings and Loan Corporation. Mokame 3½%. Pinigai greitai išmokami ant pareikalavimo.
MŪSŲ PASITIKĖJIMO IR ĮSTVERMĖS REKORDAS
45 Metai Sekmingo Patarnavimo, Nenuskriaudžiant Nei Vieno Kliijento!
Keistuto Savings and Loan Association yra žymiausia, seniausia ir tvirčiausia lietuvių finansinė įstaiga.
KEISTUTO SAVINGS and LOAN ASS'N.
Tel. CALumet 4118
3236 So. Halsted St. Chicago, Ill.
Jos. M. Mozeris, Sec'y.

CONRAD
Fotografas
Studija įrengta pirmos rūšies su moderniškomis užlaidomis ir Hollywood šviesomis. Darbas Garantuotas.

420 W. 63rd Street
Tel.: Biznio - ENGlewood 5883
Rez.: ENGlewood 5849

NEŽIŪRINT KUR BŪNA — NAMUOSE — SVEČIUOSE — AR VAŽINĖJANT LAUKUOSE — VISA CHICAGOS IR APYLINKĖS LIETUVIJA KASDIEN SU ATYDA KLAUSOSI:
MARGUTIS
RADIO LAIKRAŠČIO PROGRAMŲ!

Vienintėlis ir Smagiausias Vakarinis Lietuvių Programas Amerikoje!
— DEŠIMTI METAI! —
SEKMADIENIAIS 1 val. p. p.
KITOMIS Dienomis 9:30 v. vak.
PENKTAD. ir ŠEŠTAD. 7 v. v.
WHFC—1450 kil.
6755 So. Western Avenue
Phone: GROvehill 2242

Šv. PRANCIŠKAUS VARPELIS

Kur Pranciškus, Ten Taika,
trokšti taikos,
užsisakyk pats ir paragink savo draugus ir kaimynus užsisakyti
"Šv. Pranciškaus Varpelį",
mėnesinį religinį Šv. Pranciškaus dvasioje laikraštį.
LEIDŽIA LIETUVOS PRANCIŠKONAI
KAINA METAMS $1.
"Šv. Pranciškaus Varpelis"
yra turiningas straipsniais, įdomiais aprašymais, apysakomis ir gausiai paveiksluotas. Jame telpa naujausios žinios iš Katalikų Pasaulio ir Lietuvos.
"Šv. Pranciškaus Varpelio"
pirmas numeris jau pasirodė.
Adresas:
Šv. Pranciškaus Varpelis
1532 MAGNOLIA ST. PITTSBURGH, PA.

Salės atidarymo bankietas

Town of Lake. — Parapijos salės atidarymas įvyks sekmadienį, gruodžio 28 d., 6:30 val. vak. Įžanga $2.50 asmeniui. Bankietas, sakoma, bus vienas gražiausių, kokio dar mūsų parap. nebuvo.

Kleb. kun. A. Linkus daug rūpinasi ir darbuojasi bankieto reikalu.

Mūsų parapijai seniai reikėjo salės, bet jos neturėjome. Ačiū Dievui, sulaukus klebonu kun. A. Linkų, tas reikalas sutvarkytas. Visi parapijonai džiaugiasi ir prašo Dievo klebonui sveikatos, kad ilgai galėtų su mumis darbuotis ir vadovauti. **Parapijonas**

Metų Užbaigos IŠPARDAVIMAS

Mes dabar duodame nuo

25% iki 50%

nuolaidą, perkant radio, refrigerator, washing machines, ar rakandus — parlor sets, dining room sets, lovas, matracus ir kitką.

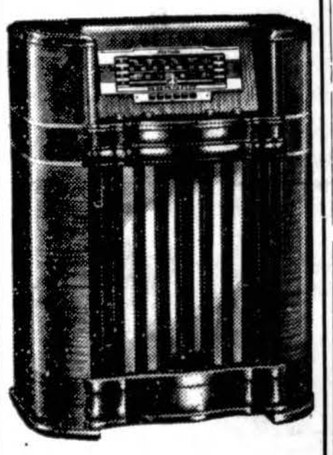

Dideli, nauji, gražūs radio, kuriems nereikia nei dratų prijungti, yra nupiginti iki **$48.50**

Maži radio, po ... **$ 8.95**

Gražios floor lamps, vertos 10 dol., už .. **$ 4.95**

Angliniai ir aliejiniai pečiai, po **$28.50**

Taip pat kainos sumažintos ant blanketų, kaldrų, rašomų mašinėlių ir rankinių mašinėlių.

Gražus, 12 puslapių kalendorius duodamas pirkėjams dykai.

Jos. F. Budrik, Inc.

Furniture House

3241 SO. HALSTER ST.

ir

3409 SO. HALSTED ST.

Tel. YARds 3088

Budriko radio programa leidžiama:

Sekmadieniais 5:30 val. vak. iš WCFL — 1000 kil. radio stoties ir Ketvirtadieniais 7 val. vak. iš WHFC — 1450 kil. radio stoties.

Bankieto garbės svečias

Ed. Kelly, Chicago miesto majoras, Šv. Kryžiaus parapijos salės atidarymo bankieto, kuris įvyks rytoj, gruod. 28 d., bus garbės svečias. Jis pasakys ir svarbią kalbą.

Atakų iš oro aliarmas Chicagoj

Kalėdų popietį iš Great Lakes Naval Training stoties sirena paduotas aliarmas apie priešo atakų iš oro pavojų. Aliarmas kliuvo ir Chicagai. Jūrininkai stotyje ir Navy Pier, Chicagoj, staiga nutraukė savo kalėdinius pasilinksminimus ir susimetė prie budėjimo vietų akcijai. Už valandos laiko pranešta, kad pavojus praėjęs.

Aliarmas paduotas stotyje gavus žinią, kad skersai Michigan ežero Chicago kryptimi skrinda aštuoni, ar dvylika nežinomų lėktuvų.

Milijonus dol. turės gražinti darbininkams

Prieš pat Kalėdas federalinis teisėjas M. L. Igoe atlyginimo ir darbo valandų paskirstymą pripažino teisėtu Swift kompanijoje. Tu būdu kompanija pralaimėjo bylą ir bus priversta kai kuriuos savo darbininkus apmokėti už dirbtą virš laikį net nuo 1938 m.

Šis nusprendis liečia ir kitas gyvulių skerdyklų kompanijas. Apskaičiuojama, kad penkios kompanijos apie 100,000 darbininkų turės išmokėti iki 15 milijonų dolerių.

Tačiau tas dar netikra. Swift kompanija apeliuos.

13 asmenų žuvo per Kalėdas

Trylika asmenų žuvo automobilių nelaimėse per Kalėdas Chicagoj ir apylinkėse. Be to keletą kartų daugiau sužeistųjų.

Tarp sužeistųjų yra ir lietuviai kareiviai iš Chanute Field — Stanley Alkonis, 20 m., iš Two Rivers, Wis., Frank Segalla, 22 m., iš Sheboygan, Wis., ir LeRoy G. Shimulinas, 18 m. amž., taip pat iš Two Rivers.

Bijojo matytis su moterimi

Mrs. Katherine Rafter, grįžo namo, 3459 Diversey ave., ir viduje užtiko besigrioždžiantį vagį Moteris kaip tigrė puolėsi prieš piktadarį. Tasai veltui ėmė gintis. Parsivertusi pradėjo jį vanoti. Vagis šiaip taip išsisuko ir paspruko palikęs viršutinį apsiaustą ir skrybėlę.

Policija jį suėmė ir pakvietė moterį nuovadon jį indentifikuoti. Vagis Edward Grote ėmė policijos prašyti, kad jį apsougotų nuo tos moters, kai jam teks su ja pasimatyti akis į akį.

Ūkininkas užtroško pupelėse

Wheatland miestely, Will apskrity, farmerys Henry Woesthoff dienos metu pagedo savo sūnaus Carlo, išėjusio į tvartus. Nuėjo jo ieškoti ir rado užtroškusį soy pupelių didelėje kruvoje.

Aiškinama, kad jis, matyt, netyčia užkliuvęs ir pravėręs arudo langelį, pro kurį užtelėjusios pupelės jį storokai ir užbėrė.

Vaikai bus pratinami saugotis atakų

Pranešta, kad visose Chicagos mokyklose vaikai bus pratinami, kaip saugotis atakų iš oro. Mokyklose bus įtaisytos specialės sirenos, arba varpai aliarmui poduoti pasitaikius pavojui.

ANTROSIOS SAVAITĖS GALE

Japonai ir toliau smarkauja Tolimuosiuose Rytuose. Jų pranešimais jie užima Hongkongą (1); trijose vietose puolą Filipinų salą Luzon (2); Paney bombardavo (3); jie pažangiuoją prieš britus Borneo saloje ir toje pat saloje bombarduoja olandus (4) ir veržias į Burmą ir Malayą (5).

Žuvo tėvas su trimis sūnumis

Žiniomis iš Evansville, Ind., arti to miesto Chicago and Eastern Illinois geležinkelio keleivinis traukinys Dixie Flyer sudaužė automobilį, kuriuo važiavo Garfield Burden, 59 m. amž., su savo trimis suaugusiais sūnumis. Visi keturi žuvo.

Jie važiavo namo iš medžioklės. Iš kaimyno buvo pasiskolinę automobilį, kurį savo kelionei buvo specialiai pasitaisę.

PLATINKITE "DRAUGĄ"

Užsakyta milijonai

Armijos kvatermeisteris Chicagoj pas vietos pakerius užsakė pagaminti 30 milijonų skardinių maisto porcijų (field rations) kariuomenei. Matyt, dalis šių skardinių bus išsiųsta į Filipinus.

Proviso miestely automobilis susidaužė su taxicab. Automobiliu važiavo E. P. Host iš La Crosse, Wis., su sūnum Paul, buvusiu Notre Dame universiteto futboli ninku. Tėvas žuvo, o sūnus sunkiai sužeistas.

ATSILANKYKITE Į

W. Z. LIQUOR STORE

(Gėrymų Krautuvė ir Tavernas)

2346 WEST 21ST PLACE, CHICAGO

SPECIALIS STOKAS

Spring Grove, 6 m. Kentucky brand
Old Waterfall, 5 m. Kentucky brand
Tikro Lietuviško Krupniko

Taipgi skanių vynų — gėrymų — ir visokios rūšies alaus.

Ši yra vienintėlė Lietuvių Gėrymų Krautuvė West Side lietuvių apylinkėje. Visi esate kviečiami atsilankyti į mano krautuvę ir į taverną, kur kiekvienam maloniai patarnausiu.

WALTER S. ZYLCH (Žilius), savininkas.

Aplink mus

× **Antanas Kasputis,** 7657 So. Sangamon St., po smarkios širdies atakos mirė Kalėdų dieną. Velionis buvo senas Town of Lake gyventojas, žymus parapijos rėmėjas ir duosnus aukotojas, savo ir žmonos Onos vardą įamžinęs Labd. Są-gos garbės nariu, taip pat "Draugo" Mašinų Fondo garbės nariu ir k. Velionio žmona Ona yra veikli sąjungietė ir 21 kp. choro narė. Sūnus ir duktė jau vedę ir pavyzdingai gyvena.

× **Jurgiui ir Elenorai Gedvilams,** 4639 So. Hermitage Ave., laukta svečias — garnys atnešė sūnų. Elena Gedvilienė, žinoma visuomenės veikėja, dabar tapo "grandma", o Eleonoros tėvas A. Jančauskas "grandpa".

× **Aušros Vartų** bažnyčioj per Piemenėlių Mišias šv. (12 val. naktį) žmonių buvo tiek, kad net ekstra pristatytų kėdžių trūko ir daugeliui teko stovėti. Seniai taip buvo. Mišias su asista laikė TT. Marijonų provin. kun. dr. K. Rėklaitis. Choras gražiai giedojo. Šv. Komuniją turėjo dalinti net du kunigai.

× **A. S. Walons,** lietuvis, Deputy Collector of Internal Revenue, sekmadienį, gruodžio 28 d., 2 val. popiet, Gimimo P. Š. parapijos salėj (Marquette Park) kalbės "Income Tax" klausimu, taip pat atsakinės į įvairius tuo reikalu klausimus. Prakalbos svarbios visiems.

× **Zanas ir Marijona Jonavičiai** Kalėdoms susilaukė sveikos dukrelės. Sveikinam mamą ir papą Jonavičius. Zanas yra parapijos choro narys.

× **P. Aleliūnas** tarnaująs Dėdės Samo kariuomenėj Kansas valstijoj, švenčių proga parvyko porai dienų pas tėvelius. Daug džiaugsmo tėvams ir sesutei sulaukus mylimo svečio.

× **Viktoras Lyons,** žentas Melrose Park veikėjo ir "Draugo" didelio rėmėjo J. Žvirblio, savo draugams nespėja cigarų dalinti. Mat Santa Claus Kalėdoms dovanų atnešė sveiką sūnų. Motina ir sūnus West Lake ligoninėj. Jaučiasi gerai. Tėvai taip pat džiaugiasi patapę "grandpa" ir "grandma."

× **Balzekienė** užvedė bylą prieš Dr. Matthew Lewison ir James Osis už jos sužeidimą automobilio nelaimėje. Balzekienė yra žmona Stanislovo Balzeko, žymaus automobilių biznieriaus.

× **Ateitininkų Draugovė** neseniai išsirinko 1941 metams naują valdybą. Pirmininku — Ant. Skirius, vice pirm. — Petrauskaitė, sekretorium — Ant. Navikaitė, iždininku — Ant. Čalkis, kandidatai — Lucė Piliponytė ir Bronius Šatas. Naujoji valdyba pasiryžus daug ir plačiai veikti: susirinkimais, pramogomis, tautiniais šokiais, vaidinimais etc.

× **Loreta Šegždaitė,** žinomų biznierių Bridgeporte duktė, grįžo Chicagon atostogų iš Newtown, Pa., kur lanko Šv. Kazimiero seserų akademiją.

× **Eduardas Malela,** sūnus Jono Malelos, Waukegano gerai žinomo biznieriaus, veda chicagietę Elizabeth Gorz. Vestuvės bus gruodžio 28 d.

× **E. Norvaišaitė,** 6832 S. Campbell Ave., Kalėdų proga išvažiavo į Rytus. Žada aplankyti New Yorką ir kitus miestus. Kalėdas praleido pas brolį Juozą, Philadelphia, Pa.

× **Alfonsas Mickas,** Marianapolio kolegijos studentas, šventėms parvažiavo namo. Jis yra sūnus K. ir J. Mickų, žinomų Marquette Park gyventojų.

× **Kun. J. Paškauskas,** klebonas Visų Šventųjų parapijos, per pastarus sekmadienius aiškino žmonėms svarbą ir naudą katalikiškos spaudos. Sekmės puikios: gruodžio 21 d. gauta 10 naujų skaitytojų, o kiti atnaujino prenumeratas.

DIDELIS BANKETAS

Sv. Kryžiaus Parapijos - Town of Lake

Naujos salės atidarymo banketas, graži programa, smagus pasilinksminimas su šokiais, įvyks

Sekmadienyj, Gruod.-Dec. 28, 1941,

4553 So. Wood Street
Chicago, Illinois

Salė bus atidaryta 5:00 val. Vakarienė ir programa 6:00 val., pasilinksminimas 8 val. – Kalbės miesto majoras p. Ed. Kelly ir kiti žymūs dalyviai. – Bus dainų. – Phil Palmer Orchestra.

Įžanga $2.50. — Bilietus reikia rezervuoti parapijos raštinėje, 4557 South Wood Street. Tel. Yards 1810.

Į banketą kviečia klebonas kun. A. M. Linkus