that government of
, by the people, for
e, shall not perish
earth."
— Abraham Lincoln

DRAUGAS

THE LITHUANIAN DAILY FRIEND

DRAUGA
The Lithuanian Daily Frie
PUBLISHED BY THE LITHU
CATHOLIC PRESS SOCIE
2334 So. Oakley Ave., Chicago,
Telephone Canal 8010-80

The most influential Lithuania
in America.

3c a Copy | Chicago, Ill., Trečiadienis, Kovo-March 4 Dieną, 1942 | Kaina 3c | Vol.

Sąjungininkai Javoj Japonus Sulaik

...impai

Jon. Vaiva.

ip nesenai mūsų
siems" komunis-
koks kitoks pava-
aip "draugas" bū-
įžeidžiamas. Ta-
r jiems ir kapita-
tulai pasidarė ma-
rieinami.
'ilnis" rašo, jog
itvinoff kalbėjo
."
raugai" tai jau tik-
mas! Kaip galima
uoti žmones kapi-
culais! Tikrai ne-
a. Dar ko gero ir
asadorių pavadin-
listiniu terminu—
am "ekscelenciją."
, "draugai" nuo
inijos, nukrypot!

DOVYBĖS.

'avell paskirtas ka-
vien tik Indijai ir
esta Burmos gyni-
ėl atrodo kad są-
ai turės sudaryti
vadovybę, kuri
rą Pacifike. Sąry-
o Australija reika-
d Pacifiko karo
ų paskirtas ameri-
en. Mac Arthur.
lai savo reikalavi-
tuoja tuo, jog, gir-
fronte daugiausia
erikiečiai ir jog
Arthur puikiau
galįs ir mokąs ko-
š japonus. Tačiau
atrodo, jog aus-
jau nebepriimtina
dovybė.
. Mac Arthur bus
s vadu—sunku pa-
ačiau mums nuošir-
ų malonu matyti jį
je.

Ų BIČIULYSTĖ.

ijų bičiulystė prie-
šalyse gali gyvuot
nė, be pinigų, nes
bičiuliai lygiai ne-
omunizmo už tai,
kėsosi žmonių lu-
arką panaikint" —
ina "Laisvėje" kaž-
B.
nes Valstybes mū-
unistai visados va-
pitalistiniu kraštu,
bujoją buržujai. Ir
andie labai malonu,
ų komunistai šian-
i neapdariai pasisa-
ie **"kėsosi"** (kesina-
nių lupimo tvarką
stinę santvarką, at-
krašto esamą san-
panaikint." Sveiki-
atvirumą!

AUKĖ...
STO.
nistai visaip aiškina
lietuvių išgabeni-
ran. Jie juos ir iš-
ir leidžia jiems pa-
ūkstančiais išbėgti.
jie mano susiradę
usį paaiškinimo bū-
li. "juk ir Jungtinės
s iš Ramiojo Van-
pakraščių iškrausto
ir kitokius mūsų
riešus." Vadinas, ir
ai turėjo lietuvius
vos iškraustyti.
komunistai pamirš-
ą svarbiausių reiški-
Jungtinės Valstybės

SU DESTROJERIU ATLANTE ŽUVO VIRŠ ŠIMTO JŪRININKŲ

Iki šiol nuskandinta devyni Jungtinių Valstybių laivyno laivai.

Washingtonas, kovo 3d.—Laivynas šiandie paskelbė, jog priešo submarinas pereitą šeštadienį prieš aušrą, prie Cape May, N. J. nuskandino Jungtinių Valstybių destrojerį Jacob Jones. Iš visos destrojerio įgulos išgelbėta 11 jūrininkų.

Žuvusiųjų skaičių. kurių tarpe ir vadovaująs karinin kas leit. kom. H. D. Black, laivynas nepaskelbė, bet spėjama, jog žuvo virš šimto, nes karo metu destrojerio įgulą turėjo sudaryti apie 145 karininkai ir jūrininkai.

Destrojerį nuskandino dvi priešo submarino torpėdos, kurių pirmoji pataikė į laivo priekį ir antroji susprogdino visas gilumos bombas

Submarinas Nepastebėtas.

Savo komunikate laivynas pareiškia, jog nė priešo sub marinas nė torpėdos nepastebėta prieš pirmąjį sprogimą.

Jacob Jones yra devintasis laivyno laivas žuvęs iki šiol šiam kare, įskaitant ir Reuben James, kuris nuskan dintas pereitą rudenį dar prieš Jungtinių Valstybių įstojimą į karą.

Vichy, kovo 3d.—Šiandie vokiečių karo įstaigos Pary žiuje paskelbė, jog už nužudymą vieno nacių sargybinio sekmadienį bus sušaudyta dvidešimts įkaitų.

Vokiečių pranešimai skelbia, jog keturi jaunuoliai užpuolę vieną Paryžiaus sargybos postą. Vienas jaunuolių nušovęs sargybinį, o kitas padėjęs bombą, kuri surasta prieš sprogimą.

---

iškrausto priešo piliečius iš savo teritorijų, kur įrengta svarbieji produkcijos centrai ir kitos strateginės vietos. Tos vietos tebėra kontinentinėj Amerikoj. Jose tebegaminama ginklai kovai prieš japonus et al. Tos vietos dar nėra priešo okupuotos. Ir pasilikę jose priešo piliečiai gali vesti sabotažą.

•

TRAUKĖS IR KRAUSTĖ.

Tačiau rusai lietuvius iš Lietuvos iškraustė patys besirengdami trauktis. Negi jie galėjo bijotis sabotažo Lietuvoje prieš nacius? Negi jie galėjo bijotis vietos gyventojų sabotažo prieš bolševikus tose teritorijose, kurias jau buvo okupavę naciai? Tenka paabejoti.

Turime prisipažinti, kad iki šiol mums neteko girdėti, kad svetimos valstybės piliečiai būtų gabenami iš tų vietų, kurios atiteko kovojančios valstybės priešui. Tai, matomai, komunistų inovacija.

Mums, pavyzdžiui, neteko girdėti, kad Jungtinės Valstybės būtų iškrauščiusios bent šimtą japonų iš Filipinų, nors iš ten amerikiečių evakuota.

Prie Leningrado pralaužė nacių fronto linijas

Maskva, kovo 3d.—Pranešama, jog sovietų kariuomenės dalinys prasiveržęs pro vokiečių linijas Leningrado fronte ir yra 27 mylias nacių užfrontėje, kai tuo pačiu laiku karo vadovybė paskelbė, jog sekmadienį sunaikinta septyniasdešimt septyni vokiečių orlaiviai.

Maskvos laikraščiai skelbia, jog Leningrado fronte vokiečiai bandę pravesti atakas, bet jos visos buvusios atmuštos. Donetso fron te rusų atakos kai kuriose vietose pralaužusios vokiečių linijas.

Tuo tarpu Staraja Rusa sektoriuje apsuptoji vokiečių 16-toji armija baigiama sunaikinti.

Mokesniai nuo algų

Washingtonas, kovo 3 d. —Šiandie iždo sekr. Morgenthau patiekė kongresui $9,610,000,000 karo taksų programą.

Savo pranešime sekr. Mor genthau pareiškė, jog šie naujieji taksai yra reikalingi ne tik karo išlaidoms padengti, bet ir infliacijai sulaikyti.

•

Washingtonas, kovo 3 d. —Jei kongresas priims iždo sekr. Morgenthau pasiūlymą, amerikiečiai savo pajamų taksų dalį turės mokėti tiesiog nuo algos. Šiuos taksus atskaičiuotų patys darbdaviai.

Iždo sekretorius prašė, kad kongresas suteiktų jam autoritetą pradėti taksų rinkimo planą tiesiog nuo algų ir šie taksai galėtų siekti apie 10 nuošimčių.

Tuo būdu būtų palengvinta taksų mokėjimas, nes pilietis negalėtų išleisti savo pinigų prieš taksų mokėjimą.

San Juan, Puerto Rico, kovo 3 d.—Pranešama, jog vakar naktį priešo submarinas apšaudė Mona salą, prie Puerto Ricos. Tai pirmasis submarinų bombardavimas Jungtinių Valstybių teritorijos Atlanto pajūryje.

Karo veiksmai Javoje.

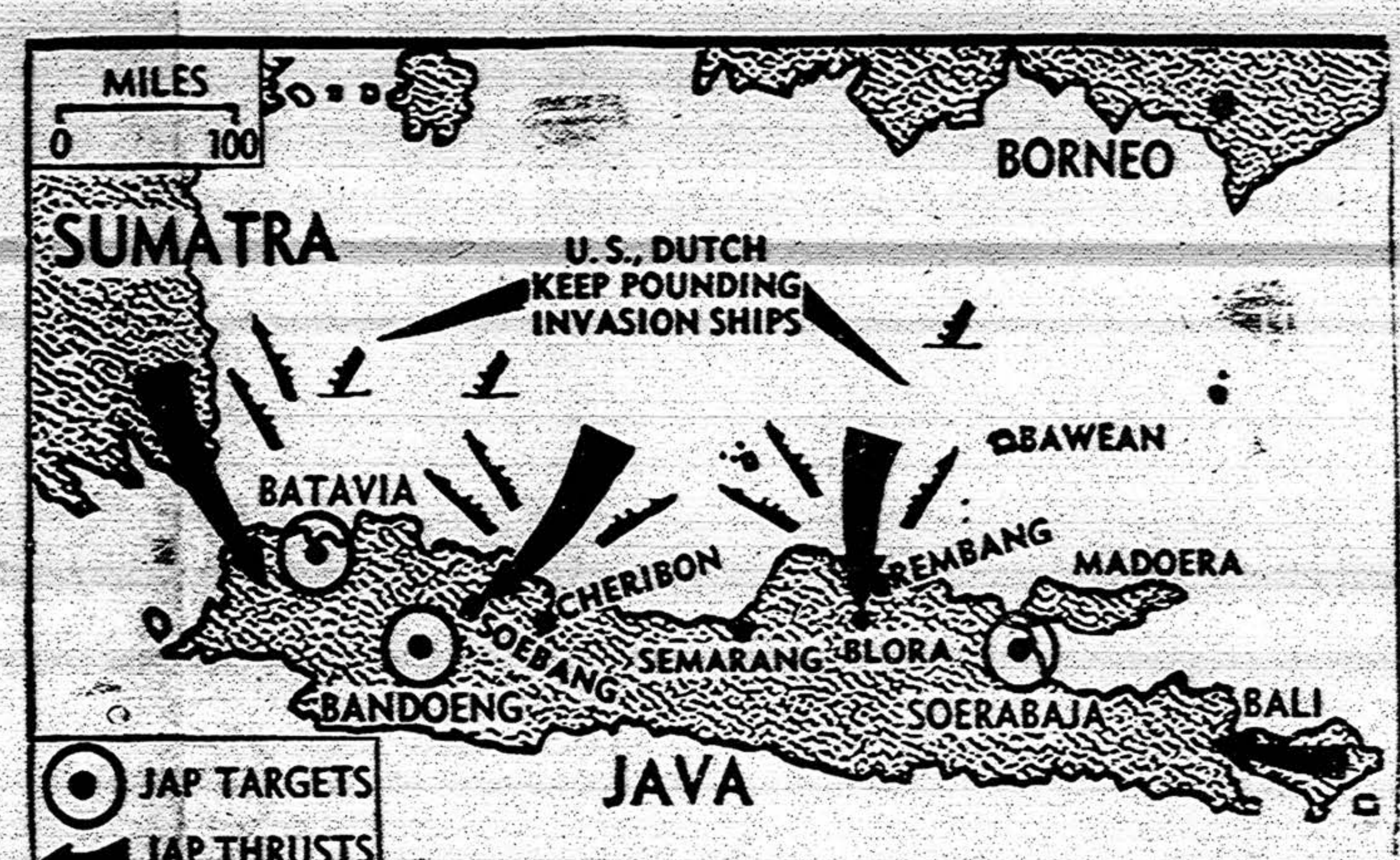

("Draugas" Acme telephoto)

Sąjunginių valstybių (United Nations) karo pajėgos atkakliai kovoja su priešu — gina Olandų Indijų salą Java, paskutinę sv arbiausią ten demokratijos tvirtovę.

Masinės rusų pajėgos fronte

Bernas kovo 3d.—Vokiečių šaltiniai pareiškia, jog visam Rusijos fronte sovietai koncentruoją milžiniškas kariuomenės pajėgas sustiprintoms kovoms ir jau pradėję atakas tokiu mastu, kokio dar nebuvę pasiekta šiam kare.

Zuricho laikraščio korespondentas Berlyne pareiškia, jog sovietai matomai pradedą "fantastines pastangas karo išsprendimui."

Pranešimai iš Berlyno sluogsnių skelbia, jog nacių žvalgybos orlaiviai pastebėję milžiniškas kolonas naujos sovietų kariuomenės fronte ir jog didelis skaičius 52 tonų tankų ir didžiųjų patrankų panaudota atakoms Donets baseine ir Kryme.

Britai tebesilaiko Sittang fronte

Londonas, kovo 3 d.—Indijos radio šiandie paskelbė komunikatą, kuriame pareiškiama, jog kaskart didėja skaičius indų, kurie grįžta Rangoonan ir kai kurie net atsidarė savo mažas krautuvėles. Rangoonas pirma buvo beveik visai evakuotas, kai japonų atakos pavojus buvo padidėjęs.

Komunikatas pareiškia, jog Sittang upės fronto linijos esančios nepasikeitusios. Britų aviacija pravedusi sekmingas atakas ant japonų pozicijų ir transporto koncentracijų.

Grįžęs Indijon gen. Wavell pareiškė, jog indų lakūnų žygiai prieš japonus buvę labai sekmingi ir svarbūs. Indai sekmingai pravedė žvalgybą ir priešo pozicijų bombardavimą.

•

Maskva, kovo 3 d.—Maskvos radio šiandie pareiškė, jog Hitleris nedalyvavęs nacių partijos suvažiavime Miuniche, nes jis neturėjęs drąsos pranešti nariams apie savo pralaimėjimus.

Pacifiko vadovybė.

Washingtonas, kovo 3d. — Sostinės diplomatiniai sluogsniai šiandie spekuliuoja, jog pakeitimai sąjungininkų karo vadovybėj Pacifike padaryti kad padaryti kelią paskyrimui vyriausiuoju vadu gen. Mac Arthur.

Washingtono stebėtojai įsitikinę, jog perkėlimas gen. Wavell į Indiją kaip tik ir duodąs suprasti, jog Mac Arthur būsiąs perkeltas iš Filipinų ir jam būsią pavesta vadovauti sąjungininkų pajėgoms Pacifike.

Brazilija ir U. S. pasirašė sutartis

Washingtonas, kovo 3 d. —Brazilija ir Jungtinės Valstybės šiandie pasirašė tris svarbias sutartis, kurios turės padidinti Brazilijos produkciją ir sustiprins jos saugumą.

Sutartys pasirašyta, kad būtų sudaryta Amazonės baseino išvystymo kompanija, kuri padidintų vietos produktų. daugiausia gumos, produkciją, kad Brazilijai būtų suteikta daugiau paramos, kuri įgalintų ją sustiprinti savo laivyną ir kad būtų baigta Victoria-Minas geležinkelis, kuris siekia vienas turtingiausių pasaulio geležies rūdos kasyklų.

Nuskandino italų prekybinį laivą.

Roma, kovo 3d.—Pasak italų radio, Italijos karo vadovybė paskelbė, jog vakar naktį britų aviacija pravedusi Palermo uoste dvi atakas, kurių metu pataikyta į keletą italų prekybinių laivų. Vienas laivų esąs nuskandintas.

Vadovybės komunikatas pareiškia, jog Palermo uoste, Sicilijoj, atakų metu esą užmušta du civiliai asmenys ir dešimts sužeistų.

Daugiau japonų Mindanao saloj

Washingtonas, kovo 3 d. —Karo departamentas pranešė, jog Japonijos karo laivai bombarduoja kelis fortus trijose Filipinų salose.

Tuo tarpu iš keturių transportinių laivų, lydimų vieno kruzerio išlaipinama japonų kariuomenė prie Zamboanga, Mindanao salos pietvakariniam pajūryje.

Bataan pusiausalyje japonų karo veiksmų beveik nepravesta.

Moro Sukilimai.

Mindanao sala yra didžiausia Filipinų salų grupėje ir joje japonai tebuvo iki šiol okupavę tik Davao regijoną.

Garsieji moro giminės nariai dešimtimis tūkstančių sukilo prieš japonus ir prisiekė kovoti iki mirties kad išvytų juos iš Filipinų.

Gen. Mac Arthur pranešė, jog 10,000 moros Lanao provincijoj, Mindanao saloje pasižadėjo vesti karą prieš japonus. Cotabato pro vincijoj 20,000 moros įsirašė kovoms prieš japonus.

Japonai atakavo Australijos miestus

Melbuorne, kovo 3 d. — Šiandie japonų bombanešiai pravedė atakas tuo pačiu laiku dviejuose mažuose pajūrio miesteliuose Wyndham ir Broome.

Šios abi vietos yra apie 300 ir 700 mylių nuo anksčiau bombarduoto Australijos uosto Darvin.

Tou tarpu Australijos vyriausybė išleido griežtus įsakymus pagal kuriuos tūkstančiai australų gali būti pašaukti priverstinam darbui kariuomenės sąlygomis ir kariuomenės mokesniu.

Londonas, kovo 3d.—Pareiškiama, jog netrukus ministeris pirmininkas Churchill pasisakysiąs Indijos klausimu.

Javoje atmušė japonų pajėga

Londonas, kovo 3 Londono laikraštis E Standard paskelbė p mą iš Bandoeng, jog je vietoje Javos fron ponų kariuomenė at per kelias mylias. P mas taip pat skelbi Javoje japonai varto nies svaidytojus.

•

Bandoeng, kovo 3 Smarkiai kovoją o amerikiečiai ir britai die pradėjo kontrofe kuri turėtų išstumti ja iš Javos į jūrą.

Kiek anksčiau šianc vo paskelbta, jog kariuomenė visuose sektoriuose sulaikyta.

Atakos Keliose Vieto

Olandų Indijų karo vybė savo komunikat reiškia, jog olandų, kiečių ir britų kariu je vyrauja "puiki ofe nuotaika." Ir paskut laiku gynėjai keliose se pravedė atakas pr ponus.

Sąjungininkų avi bombarduoja japonų los liekanas, kuri at japonus į Javą. Tu dedamos visos pas kad atkirsti japonų traukimą.

Iš dvylikos laivų, nusių japonus, šio beliko tik penki ir ju dų bombanešiai nepa mai bombarduoja.

Atakavo Suezo kanalo zoną

Kairo, kovo 3d.—G norėdami pasinaudoti tiniu mėnulio užtemin šo bombanešiai šianc ksti atakavo Suezo zoną. bet nuostolių r ryta.

Vidaus reikalų mini praneša, jog aktų met vęs nė vienas asmuo. jaus signalai paskelb re ir keliose provinci

Britų štabas prane Libijoje ašies aviaci kuojanti anglų pi pozicijas, bet kariu susirėmimų neįvykę.

Kaltina Prancū industrialistus.

Riom, neokupuotoj cūzija, kovo 3 d. — Prancūzijos premjer adier, gindamas save kurioje jis kaltinam Prancūzijos pralai pareiškė, jog kalčia Prancūzijos industr kurie sabotažavo Pr jos produkciją.

Tuo tarpu nacių ministerija pareišk teismas Riome steng rasti iš Daladier, "k paskelbė karą Vokie gal instrukcijas , iš jos."

PAUDOS APŽVALGA

– redaguojamas Lietuvos Gen. Konsulato w York, N. Y., 1942 m. vasario 28 d.)

s Ministrų Kabineto nizavimas ir ; valstybės

New York Times" 20 dienos numeryje korespondenciją iš tono ryšium su An- Ministrų Kabineto nizavimu, kurioje afford Cripps įtrau- kabinetą tarp kitko :

tarpu kai kylanti partijos reikšmė Bri- ro Kabinete susilau- ıpatijų kai kuriuose uose Vašingtono ra- , kituose gi tas su- su dalinu nepasiten- . Stafford Crippso gos Maskvoje buvo vertinamos oficialiuo- ksniuose, bet vis tik aktoriai stoja prieš ną pasitenkinimą Va- e dėl naujo jo pasky-

iūrint į aukštųjų A- s ir Rusijos įstaigų us, gandai vaikšto o- ose sluoksniuose, kad Edeno dabartinio vizi- skvoje jau buvo pa- reikalavimai, kad s valstybės, Besara- taip pat laisvos ran- ytų Europoje po šio būtų duotos Sovietų i.

tik galima užtikrin- rtinti, kad tokio rei- mo nebuvo pateikta tonui ir kad oficia- menys čia nežino ,ar en tikrai yra gavęs reikalavimus ir ką itai padarę, jei iš vi- s daryta, ryšium su onas Stafford Cripps, ra viešai rekomenda- kią kryptį po sugrį- Londoną."

vertina arkivyskupo cko pagalbą

rikos Žydų Kongreso ican Jewish Congress) mas žydų reikalams raštis "Congress Week m. vasario 20 dienos yje įdėjo lietuvių-žy- ntykius liečiančią ži- urioje tarp kitko sa-

žni pranešimai iš Da- Olandijos, Belgijos ir rancūzijos kalba apie s, kartais didvyriš- etodus, kokiais tų ša- ventojai išreiškia soli- ą persekiojamiems žy Nacių spauda ir ra- net tiesioginiai nuro- lis atsitikimus, kur gyventojai reiškė so- mą persekiojamiems tijos žydams ir taip enkijos į getus suva- s žydams. Dabar a- tiesioginės žinios iš os Ambasados Švei- je, kurios pirmą kar- tą žvilgsnį į vietos gy- jų ir žydų santykius otoje Lietuvoje. Toje sakoma, kad katali- arkivyskupas Juozas ckas gavo laišką nuo sio rabino Abraomo piro, kuriame pasta- rasis išreiškia padėką arkivyskupui už jo intervenciją pas nacių komisarą von Renteln prašant parūpinti maisto žydų gyventojams".

Dėl šitos žinios laikraštis komentuoja: "...Bet kad arkivyskupas — hebrajų kalbos žinovas, kuris pats Šv. Raštą išvertė iš originalo į lietuvių kalbą — išdrįstų padoryti drąsą užtardamas žydus prieš Hitlerio satrapą, yra ženklas, kad net nacių okupacijoje lietuviai ir žydai palaiko draugiškus santykius, kurie buvo susidarę toje mažoje respublikoje, kai ji buvo atstatyta.

"Per 24 metus nuo to, kai Lietuva atgavo nepriklausomybę, žydai lošė svarbią rolę tos šalies politiniam ir ekonominiam išsivystyme. Nežiūrint to, kad antisemitinės grupės rodė aktyvumą pastaraisiais prieškariniais metais, Lietuvos žydų visuomenė buvo saugiausia visoje rytų Europoje ir naudojosi plačiai laisve visuomeniniam ir kultūriniam gyvenime. Lietuvos žydai rodo didelį lojalumą tai respublikai, ir Lietuvos Piliečių Sąjungoje, kuri organizuojama šioje šalyje, žydai ir lietuviai yra lygiai aktyvūs."

Vatikano laikraštis už tautų laisvę

"The Washington Star" sausio mėn. 4 d. žinutėje "Vatican Paper Condemns Policy of Brute Force", patiekia "Osservatore Romano" sausio mėn. 3 d. straipsnio ištrauką. Jis sekantis: "laisvė, integritetas, saugumas visoms tautoms, dargi mažiausioms; joks nukrypimas nuo šių sąlygų negali būti toleruojamas. Vienos tautos noras gyventi neturi virsti mirties dekretu kitai tautai."

Lenkijos ekspansija be agresijos?...

"The Polish Review" antram numeryje įdėtas įžanginis straipsnis "Poland's Historical Commonwealth. Expansion without Aggression". Jame paminėta, kad 1918-1920 metų Lenkijos teritorija tesudariusi 35 nuoš. Lenkijos-Lietuvos Jogailos laikų valstybės. Tos valstybės sienos buvusios imperijos maštabo. Lenkija tokių sienų pasiekusi be agresijos karų. Didžiausią pažangą teritorialiame valstybės išsiplėtime Lenkija pasiekusi pasekoje unijos su Lietuva. Suminėta Krevos aktas ir Jogailos vedybos. Pasakyta, kad Krevos aktas numatė visos Lietuvos teritorijos inkorporaciją į Lenkijos valstybę, nors tai niekada nebuvę įvykinta ir toji unija buvusi "lygaus su lygiais ir laisvo su laisvais". Toliau suminėta baltgudžių įtaka Lietuvos valstybėje, kurią vėliau pakeitę lenkai. Krikštą Lietuva priėmusi iš lenkų rankų ir nuo to momento visas Lietuvos pasaulis perėjęs į lenkų įtakos orbitą. Straipsnyje išskaitliuotos gerybės, kurios krikšto dėka atitekusios Lietuvos bajorijai.

Straipsnyje suminėta, kad 1435 m. mūšyje ties Ukmerge lenkų kariai atėję į pagalbą unijos šalipinkams ir numalšinę opoziciją. Jame išgirtas Zigmanto I ir Zigmanto Augusto II viešpatavimo "aukso laikotarpis." Toliau prieinama Liublino aktas. Suminėta stiprus Radvilos pasipriešinimas unijai. Jis esą aukščiau statęs "savo lokalinio autoriteto ir svarbos interesus už Didžiosios Kunigaikštijos interesus."

Straipsnyje prieinama šitokios išvados: "Visi šių dienų Centralinės ir dalinai Rytų Europos obalsiai ir pasisakymai dėl reikalo keletai tautų susijungti krūvon prieš Vokietijos tiraniją ne tik anuo metu egzistavo Lenkijos istorijoje, bet buvo jau tada įgyvendinti. Tai esą įrodymas, kad jie ir vėl gali būti realizuoti."

Straipsnio tendencija aiški be komentarų.

(Bus daugiau)

Skurdas yra revoliucijų ir nusižengimų motina.
Aristotelis

Guard Your Country . . . and Your Loved Ones

★

Right now, thousands of young American soldiers and sailors are risking their lives to protect yours. Patriotism, your own self-protection, demands that you do your part, now!

Start buying United States Defense Savings Bonds and Stamps immediately. Back down the aggressors with your dollars. Bonds are on sale at banks and post offices. They cost as little as $18.75. Put your dimes in Defense Stamps and they, too, will go to work.

America needs your money for a very important reason—to safeguard your country, your life.

WOLK STUDIO
1945 West 35th Street
The Noted Wedding Photographer for over 30 years
AIR CONDITIONED STUDIO FOR YOUR COMFORT
MOST MODERN COMPLETE ADVANCED PHOTOGRAPHY
LOWEST POSSIBLE PRICES
PHONE LAFAYETTE 2813

NAUJAS AMERIKIEČIŲ POSTAS

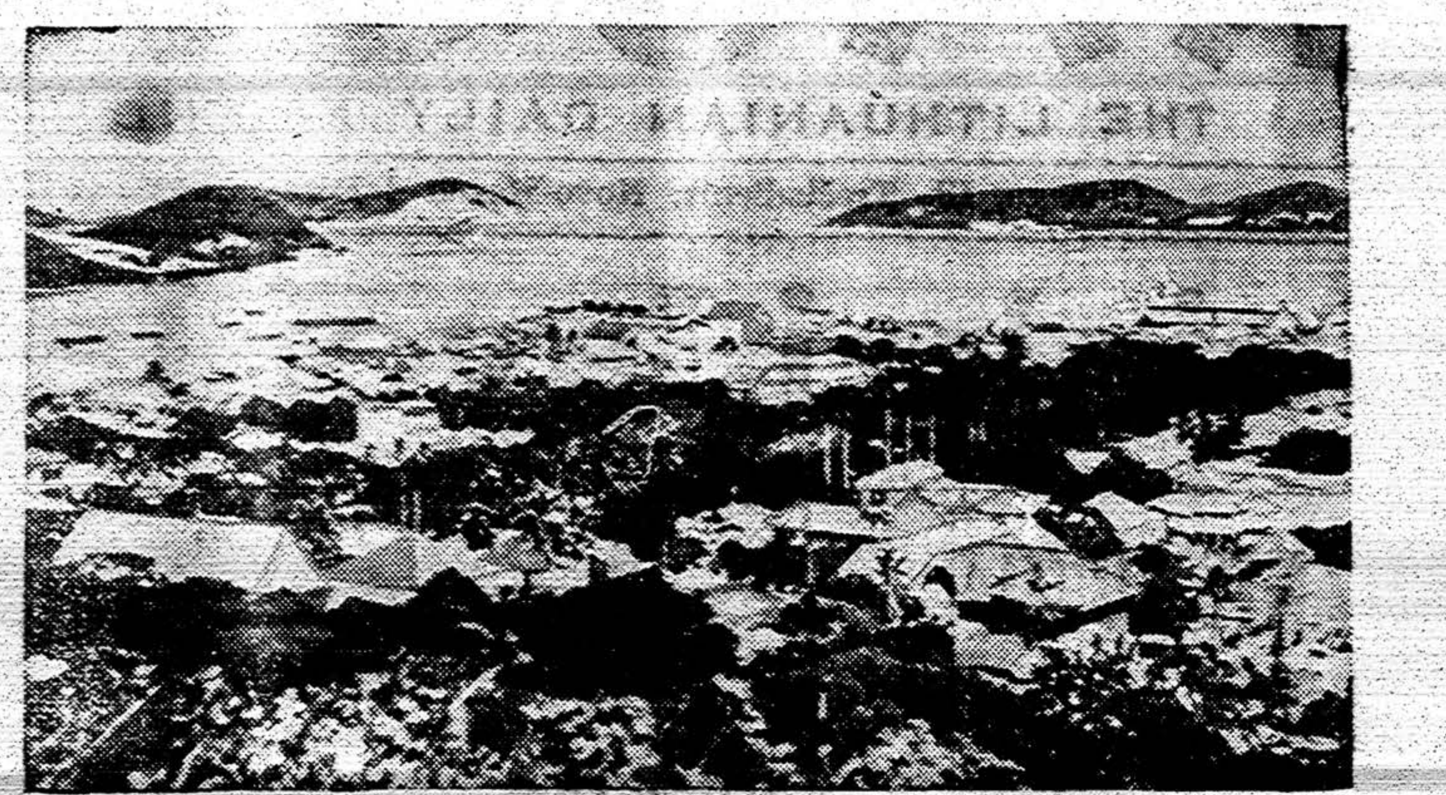

("Draugas" Acme telephoto.)

U. S. kariuomenė įeina į Noumean, Naujosios Kaledonijos sostinę, strateginę salą už 500 mailių nuo Australijos pakrančių, kai Amerika ima aktyviau veikti kooperuodami su laisvais prancūzais tolimajame Pacifike. Berlynas per radiją skundžias, kad tuo būdu peržengiama tarptautinis įstatymas.

IR OKUPACIJOJ, PRIESPAUDOJ BŪDAMI LIETUVOS SCENOS ARTISTAI DARBUOJASI

Iš Lietuvos ateina žinių, kad, nežiūrint nazių priespaudos ir persekiojimų, Vilniuje, Kaune, Marijampolėje ir kituose miestuose scenos artistai ir megėjai buriasi į eiles ir, kad ir sunkiomis sąlygomis, darbuojas scenos meno srityje. Štai, skrajojančio Vilniaus teatro "Vaidilos" meno vadovu paskirtas Vilniaus miesto teatro aktorius Aleksandras Kermagis, o to teatro direktorium — dailininkas Vaclovas Kosčiuška.

"Vaidilos" teatras Vilniuje pirmą kartą pastatė Petro Vaičiūno "Sudrumstąją ramybę". Veikale dalyvavo šie aktoriai: Vl. Jurkūnas, A. Sidaugas, E. Liobytė, Pr. Kuliešius ir kiti. Dekoracijos dail. M. Bulakos darbo.

Marijampolėje atidarytas mėgėjų teatras, vadovaujamas J. Pileckio. Premjerai buvo pastatytas O. Erhsto veikalas "Auklėtojai". Vaidinime dalyvavo: Juodgalvis, J. Kazlauskas, V. Sodaitytė, E. Olšauskienė, Z. Meliejus, J. Banaitis, J. Pusdešris, K. Šimanauskas, B. Mickevičius, L. Steponauskas, A. Grybinas, M. Monsevičienė, V. Lazauskas, D. Germanavičienė, J. Juška ir V. Vilkelis. Režisavo Kauno Didžiojo Teatro artistas Viktoras Dineika. Teatras netrukus mano atnaujinti P. Vaičiūno "Naujuosius žmones". K. Binkio — "Atžalyną", o iš naujų veikalų pastatyti Miko Petrausko operetę "Užburtasis Kunigaikštis".

Kauno valstybinis teatras dabar vadinamas Kauno Didžiuoju Teatru. Jis susideda iš operos, operetės, baleto ir dramos. Be to, Kaune veikia Jaunimo Teatras, kuris, kaip iš repertuaro matyti, dažnai stato jaunimui pasakas.

Prie Kauno Didžiojo Teatro dramos įsteigti trijų metų vaidybos kursai (studija), kurie rengs jaunuosius aktorius. Kursams vadovauja Kauno Didžiojo Teatro dramos meno vadovas režisorius J. Monkevičius ir rez. P. Kubertavičius. Kursuose dėsto: E. Žalinkevičaitė-Petrauskienė, S. Petraitis, I. Balčiūnas — lietuvių kalbą ir tartį; J. Monkevičius-vaidybos sistemą, P. Kubertavičius — improvizaciją; dailininkas M. Labuckas — meno istoriją; kalbininkas J. Talmantas — lietuvių ir visuotinės literatūros istoriją; kompozitorius J. Dambrauskas — dainavimą ir muziką ir D. Nasvytytė — ritminę plastiką.

SUTAUPYK NUO $8 i

Jūs dabar galite pirkti vi dvigubinio regėjimo akinius, tus gražiausiuose frėmuose, išegzaminavimu, viską už tiktai .... ARCWAY AKINIAI, viso Ne mažiau — ne daugiau......
CHAPMAN OPTICAL
Not Inc.
230 S. Halsted St., prie
Tel.: MONroe 2734. Iste
Atsineškite šį skelbimą ir dykai C. C. Eye Glass Solution.

LIETUVIS DAKT
OPTOMETRIST

Pritaikina atsakom prieinamą
JOS F. BUD
KRAUTUVĖJ
3241 So. Halste
Telefonas:
Calumet 45
DĖL RADIO PATAIS
PAŠAUKITE:
YARDS 3088

ADVOKATAI

WHITNEY E. TARUTIS
ADVOKATAS
CENTRINIS OFISAS:
3133 SO. HALSTED ST.
(Lietuvių Auditorijoje)
VALANDOS: Nuo 1-mos iki 4-tos val. vak.
Tel. CALumet 6877
134 NO. LA SALLE ST.,
Room 2014 Tel. State 7572

Būkite malonūs SAVO AKIMS!
Tik viena pora akių visam gyvenimui. Saugokit jas leisdami išekzaminuoti jas moderniškiausia metoda, kuria regėjimo mokslas gali suteikti.
33 METAI PATYRIMO pritaikime akinių, kurie pašalina visą akių įtempimą.
Dr. John J. Smetana
Dr. J. J. Smetana, Jr.
OPTOMETRISTAI
1801 So. Ashland Avenue
Kampas 18-tos
Telefonas CANAL 0523 — Chicago
OFISO VALANDOS
Kasdien 9:00 a. m. iki 8:30 p. m.
Treč. ir Šešt: 9:00 a. m. iki 7:30 p. m.

AMERIKOS LIETUVIŲ DAKTARŲ DRAUGIJOS NARIAI

Ofiso tel. VIRginia 0036
Rezidencijos tel.: BEVerly 8244
DR. T. DUNDULIS
GYDYTOJAS IR CHIRURGAS
4157 Archer Avenue
Ofiso val.: 1—3 ir 6—8:30 P. M.
Trečiadieniais pagal sutartį.

Res. 6958 So. Talman Ave.
Res. Tel. GROvehill 0617
Office tel. HEMlock 4848
DR. J. J. SIMONAITIS
GYDYTOJAS IR CHIRURGAS
Val.: 2—4 ir 7—9 vak.
Ketvirtad. ir Nedėliomis susitarus.
2423 West Marquette Rd.

DR. STRIKOL'IS
PHYSICIAN AND SURGEON
4645 So. Ashland Avenue
OFISO VALANDOS:
Nuo 2 iki 4 ir nuo 6 iki 8 val. vak.
Nedėliomis pagal sutartį.
Office tel. YARds 4787
Namų tel. PROspect 1930
Tel. YARds 5921.
Res.: KENwood 5107.

DR. A. J. BERTASH
GYDYTOJAS IR CHIRURGAS
Ofiso val.: nuo 1-3; nuo 6:30-8:30
756 West 35th Street

Telefonas: HEMLOCK 0201.
DR. A. W. PRUSIS
6924 So. Western Ave.
Chicago, Ill.
OFISO VALANDOS:
Nuo 9:00 ryto iki 12:00 pietų; nuo 2:00 iki 5:00 val. po piet ir nuo 6:30 iki 9:00 val. vakare.
Trečiadieniais ir Šeštadienio vakarais pagal sutartį.

Tel. CANal 6122
DR. BIEŽIS
GYDYTOJAS IR CHIRURGAS
2201 West Cermak Rd.
Valandos: 1—3 popiet ir 7—8 v. v.
REZIDENCIJA:
6631 S. California Ave.
Tel. REPublic 7868

Tel. CANal 0257
Res. tel.: PROspect 6659
DR. P. Z. ZALATORIS
GYDYTOJAS IR CHIRURGAS
1821 So. Halsted Street
Rezidencija: 6600 So. Artesian Ave.
VALANDOS: 11 v. ryto iki 3 popiet 6 iki 9 val. vakare.

Geriau su teisybe laimėti priešininką, negu su melu draugą. Dr. V. Kudirka

LIETUVIAI DAKTARAI

DR. P. ATKOČIŪNAS
DANTISTAS
1446 So. 49th Court, Cicero
Antradieniais, Ketvirtadieniais ir Penktadieniais
Valandos: 10-12 ryte, 2-6, 7-9 P. M.
3147 S. Halsted St., Chicago
Pirmadieniais, Trečiadieniais ir Šeštadieniais
Valandos: 3 — 8 popiet, 1—4 ir 6:30—8:30 vakare

DR. F. C. WINSKUNAS
GYDYTOJAS IR CHIRURGAS
2158 West Cermak Road
Ofiso tel. CANal 2345
Ofiso val.: 2—4 ir 7—9
Seredoj pagal sutartį.
Res.: 7004 So. Fairfield Avenue
Res. tel.: HEMlock 3150

Tel. YARds 2246
DR. C. VEZELIS
DANTISTAS
4645 So. Ashland Avenue
arti 47th Street
val.: nuo 9 val. ryto iki 8 val. vak.
Seredoj pagal sutartį.

Telefonas: HEMlock 5849
DR. PETER T. BRAZIS
GYDYTOJAS IR CHIRURGAS
6757 So. Western Ave.
OFISO VALANDOS:
Popiet nuo 1 iki 3 val. Vak 7 iki 9
Nedėliomis pagal sutartį.

Telefonas CANal 4796
DR. PETER J. BARTKUS
GYDYTOJAS IR CHIRURGAS
1913 So. Halsted St.
OFISO VALANDOS: 2-4 ir 7-9 ir pagal sutartį.
Sekmadiesiais taipgi pagal sutartį.
Res. telefonas SEEley 0434.

Tel. Cicero 1484
DR. S. R. PALUTSIS
GYDYTOJAS IR CHIRURGAS
Kamp. 15tos gat. ir 49th Ct.
OFISO VALANDOS:
2 iki 4 popiet 7 iki 9 vakare.
ir pagal sutartį.
Res. 1625 So. 50th Avenue
Tel. Cicero 1484

DR. A. JENKINS
(Lietuvis)
GYDYTOJAS IR CHIRURGAS
2500 West 63rd Street
OFISO VALANDOS:
Nuo 1—4 ir nuo 7—9 vakare
Taipgi pagal sutartį.
Ofiso telefonas PROspect 6737
Namu telefonas VIRginia 2421

Rez. Tel. LAFayette 0094
DR. EMILY V. KRUKAS
GYDYTOJA IR CHIRURGAS
4146 Archer Avenue
Ofiso Tel. LAFayette 3210
Jeigu Neatsiliepia — Šauk KEDzie 2868
VALANDOS:
Nuo 2 iki 4 ir nuo 6 iki 8:30 vak.
Trečiadieniais nuo 2 iki 4 popiet
Nedėliomis Pagal Susitarimą

Tel. YARds 3146
DR. V. A. ŠIM
GYDYTOJAS IR CHIR
IR AKINIUS PRIT
744 West 35th St
Valandos: 11-12; 2-4 ir 6
Pirmadieniais tik 2
Šventadieniais 11-

Tel. CANal 5969
DR. WALTER J. PH
GYDYTOJAS IR CHIR
Ofisas ir Rezidenci
2155 West Cermak
OFISO VALANDO
Nuo 7 iki 8:30 val. v
ANTRAS OFISA
2017 So. Western
Tel. CANal 717
Nuo 8 val. ryto iki 5 val

Ofiso Tel. .... VIRg
DR. AL. RAČK
GYDYTOJAS IR CHIR
1853 West 35th St
LIGONIUS PRIIMA:
Kasdien nuo 2:00 iki
Trečiad. ir Sekmad. tik

DR. CHARLES SE
GYDYTOJAS IR CHIR
4729 So. Ashland
(2-tros lubos)
Tel. MIDway 2880 Ch
OFISO VALANDO
Nuo 10 iki 12 val. ryto, nu
val. popiet ir nuo 7 iki 8:3
Sekmad. nuo 10 iki 12 v

DR. MAURICE K
GYDYTOJAS IR CHIR
4631 So. Ashland A
Tel. YARds 0994
Rez. tel. PLAza 32
VALANDOS
Nuo 10-12 v. ryto; 2-3 ir 7
Nedėliomis nuo 10 iki 12 v

TELEFONAI:
Office — HEMlock 5524
Emergency — call MIDw
Res. — HEMlock 1643.
DR. ALBERT J. VA
PHYSICIAN AND SU
OFISO VALANDO
Nuo 1 iki 3 ir nuo 6 iki
2408 West 63rd St

Ofiso ir Res. Tel.: LAFay
DR. STANLEY NA
PHYSICIAN and SUR
3343 So. Halsted S
OFISO VALANDO
Kasdien, Išskiriant Sekmad
nuo 2 iki 4 val. popiet ir
8:30 val. vakarais.
Sekmadieniais pagal susit

SKAITYKITE "DRA

KAI IŠ ISLANDIJOS

VISŲ GEIZERIŲ TĖVAS

Rašo Teodoras Bieliackinas

(Tęsinys)

gražią dieną ateina inia: Iš Reykjaviko dijos sostines — at- ekskursija nusipir ilo. Netrukus atžvim stynė mašinų, kelei- a ir ratu sustoja raterį. Atboginamos muilu, ir jų turinys vandenį apdengda- olona, garus sulai- luta. Visų akys ne- įbestos į geizerį, ar nieko neįvyksta. a. Praslenka valan- Drąsesnieji lanky- t susėda prie kra- o tarpu viešbučio- kas, kuriam vald- pavesta geizerio , tupi prie pat van nto —su termome- koje. Temperatūra na kas kelios mi- g čia būtų koks pa- sergąs ligonis! Štai na, kad "ligonio" ęs pakilęs net iki (Celsijaus), Vadi- ! tuoj! Įtempimas iga žemė sudrebina o to antras, trečias nt gelmėse imtų kas š patrankų. Žiūro- a nuo geizerio, ir kiau ima rušiuotis ąsumą; drąsesnieji ailesnieji už jų. O u iš vandens klano iš tos vietos, kur kyla vandens stul- rimba išsisklaido ir s sekundes viskas et štai vanduo iš juda, sakytum, kad tosi kažin kokia pa el ima kilti po kitas dens stulpai vis au- Pagaliau viršum gei sistoja kokio 60-70 ukščio vandens ko- upta garų. Tai di- neužmirštamas vaiz- štai pasirodo sau- os spinduliai tuoj su švelniną laukinį grožį: geizerio garai nusidažo vaivorykštės spalvomis. Žavimės kaip užkerėti. gaivalų žaismu. Po kiek laiko pajuntame, kad geizeris ima silpnėti, jo jėgos išsenka. Kolonos viršūnė nulūžta, ji darosi vis žemesnė, ima nykti. Dar purkšteli keli vandens stulpeliai ir viskas aprimsta. Milžiniško akmens piltuvo gerklė dabar tuščia, vandens nebėra, gali, jei drįsti, prieiti prie pat centrinės skylės, pro kurią dabar iš po žemės švilpdami veržiasi garai. Tik reikia saugotis, kad nepaslystum ant muilo liekanų. Iš kraterio niekas tavęs neištrauks, nebent išlėksi per naują išsiveržimą! Po kelių valandų geizeris vėl pilnas vandens ir ramiai užminga. Niekas nežino, kada jis iš naujo pabus. Ekskursantų automobiliai išnyksta dulkių debesyje, o mes, pasiskirstę grupėmis po du, po tris, pamažu dar kartą pereiname per versmių lauką. Mano partnerė — jauna dailė islandaitė — eina susimąsčiusi, nuleidusi akis. — Ar ne keista — sako ji, kad kiek čia pagyvenęs, pripranti prie šitų versmių, kaip prie žmonių. Pradedi pažinti kiekvienos jų būdą ir įnorius, žinai, kaip turi elgtis su jomis. Kai kurias pamėgsti labiau negu kitas ir kasdien eini jų lankyti. Išvažiuodami atsisveikiname su geizeriais, kaip su senais pažįstamais, ilgimės jų ir nekantriai laukiame, kada vėl pamatysime šiuos savo draugus! —

Islandaitė sako teisybę. Versmės yra žmogaus draugai, ir kaip ištikimiems draugams pridera, jos ne ne tik džiugina,, bet ir stengiasi padėti. Kuriuo būdu versmės padeda nepaprastai sunkiose gamtos sąlygose gyvenantiems islandams, apie tai pasipasakosiu kitame laiške.

("Draugas" Acme telephoto)

Per radiją kalba karo gamybos viršininkas D. M. Nelson. Jis ragina pramonininkus ir darbininkus visą energiją pavartoti karo gamybai. Nes tik tuo keliu bus atsiektas laimėjimas.

Jau man laikas eiti...

Taip kalbėjo, be baimės, tvirta viltimi ir pasitikėjimu seselė Apolonija besiruošdama į kelionę. Išaušus šeštadieniui, vasario 28 d., pasistiprinus dangišku maistu apleidžia skausmų pakalnę — palikdama mylimas bendradarbes seseles, savo brangią mamytę ir sesutes.

Kūdikystės dienas seselė praleido mažame miestelyje Cambridge. Mass. Ji lankė katalikišką mokyklą airių parapijoj. Ten besimokydama ir augdama išmintimi pamilo vienuoles — ir jos jaunutė širdis trokšte troško Dievui taip pasiaukoti. Tą kilnų sielos troškimą atsiekė, kada 1919 m., įstodama į Šv. Kazimiero Seserų kongregaciją, pirmu tinius aukos žingsnius su kūdikiška meile Aukščiausiajam pažadėjo.

Mokymo darbui priruošta pradėjo mokyti šiose mokyklose Chicagoje: Dievo Apvaizdos, Šv. Kryžiaus, Šv. Jurgio, Nekalto Prasidėjimo, Šv. Pranciškaus, Indiana Harbor, Ind., ir Šv. Kazimiero, Chicago Heights.

Paskutinius du metus ėjo vyresniosios pareigas Chicago Heights. Grįžo ir trečiam metui, bet liga sutrukdė darbą ir privertė apleisti mylimą vietą ir pasiduoti į ligoninę sveikatai gydytis. Šį ligos kryželį linksmai priėmė ir tikėjosi, kad su laiku pergalės ligą ir vėl galės grįžti prie mylimo aukšlėjimo darbo.

A. a. seselė Apolonija įamžino savo vardą mokinių širdyse. Savo linksma ir saulėta dvasia ji mokėjo jaunutes širdis pritraukti prie savęs ir laimėjusi jų pasitikėjimą kreipė prie kilnių, vertingų siekimų. Ne tik mokiniams, bet jų tėveliams bei visiems ji buvo maloni pasiaukojanti ir užjaučianti. Net ligos suspausta rūpinosi kitais. Seseles, kurios jai patarnaudavo ligoje, giliai užjausdavo ir prašydavo jas eiti pasilsėti.

Pamačius savo mamytę atsiklaupiant — tuoj sesutei priminė: — "Sesute, neleisk mamytei klūpot ant šaltų, kietų grindų. Patiesk jai divonėlį." Taip besirūpindama kitais, gyvenimo kelyje paliko mums pasidžiaugti gražias dorybių gėles — darbštumo, malonumo, kantrumo, maldingumo.

Šešis mėnesius a. a. seselė Apolonija kantriai ir ramiai kentėjo ligos skausmus. Pagaliau jos Sužiedotinis meiliais žodžiais pakvietė ją: — "Jau laikas eiti...." Išgirdus Jo kvietimą, sudėjus visą savo tikėjimą, viltį ir meilę į Dievo valios gerumą, atidavė sielą, kurią Marijos padedama nuo jaunystės jos Sūnui prirengė.

Šiandien meldžiamės prie jos karsto. Ašaromis plauname nuo širdies skausmą, tačiau prisiminus amžiną laimę, kurią ji iš Sužieduotinio jau apturėjo, mūs liūdesys sušvelnėja — ir prašome ją užtarti mus pas Aukščiausiąjį dangiškoje tėvynėje.

A. A.

JURGIS NOMEIKA

Gyveno: 4625 S. Paulina St.

Mirė kovo 3 d., 1942 m., 6:15 val. ryto, sulaukęs pusės amžiaus.

Gimęs Lietuvoje. Kilo iš Kedainių par., Kodžonių kaimo. Amerikoj išgyveno 35 m.

Paliko dideliame nuliūdime: moterį Kazimierą (po tėvais Višnauskaitė); 2 dukteris — Alice Hajdys ir žentą James, ir Antoinette; sūnų William ir marčią Marijoną; marčią Marcelę; 4 anūkus; pusbrolį Valeriona Nomeika; švogerką Alice Zuznis (Bronx, N. Y.); švogerį Stanislovą Višnauskį ir jo šeimą, ir daug kitų giminių, draugų ir pažįstamų.

Velionis priklausė prie Apaštalystės Maldos ir Tretininkų draugijų.

Kūnas pašarvotas John F. Eudeikio koplyčioje, 4605 So. Hermitage Ave. Laidotuvės įvyks šeštad., kovo 7 d. Iš koplyčios 8:30 val. ryto bus atlydėtas į Šv. Kryžiaus par. bažnyčią, kurioje įvyks gedulingos pamaldos už velionio sielą. Po pamaldų bus nulydėtas į Šv. Kazimiero kapines.

Nuoširdžiai kviečiame visus gimines, draugus ir pažįstamus dalyvauti laidotuvėse.

Nuliūdę: **Moteris, Dukterys, Sūnus, Žentas, Marčios, Pusbroliai, Švogeris, Švogerka, Anūkai ir Giminės.**

Laidotuvių direktorius John F. Eudeikis, tel. Yards 1741.

CLASSIFIED

PARSIDUODA PIGIAI

2-flety, 5 ir 5 kambarių geras mūrinis namas. Netoli krautuvių ir gatvekarių. Kaina tiktai $8,750.00. Mainys ant mažesnio namo arba ant lotų. Rašykite ar matykite kogreičiausiai:

JOSEPH VILIMAS CO.
6753 So. Rockwell Street
Tel.: HEMlock 2323

PLATINKITE "DRAUGĄ"

CLASSIFI

"DRAUGO" DARBŲ SKYRI

REIKALINGI DARBIN

HELP WANTED — M

OPERATERKOS

Patyrusios siuvimo mašin raterkos prie moterių d stovūs darbai. Gera užm

SMOLER BROS
2300 Wabansia Ave

OPERATERKOS

Vienos adatos, guzikų, ir skylučių operaterkos dirbti prie skalbiamų dr tai patyrusios. Pastovūs Kreipkitės:

2021 NO. PULASKI

TRADE SCHO

DARBININKAI YRA RE UŽDIRBTI DIDELES
Prie Visokių "Defense"

Vyrai tarp 18 ir 44 m. am "welding, tool - die, machinist chine, body and fender, auto aviation construction". Įsimok iš šių svarbių amatų žema pri na per — Greer Practical Sh Kreipkitės prie Mr. Herrera.

GREER SHOP TRAI
2024 So. Wabash — Cal

PATARNAVI

DIAMOND POINT FILING WORI

Taisome visokius piūklus. naminių piūklų tai mūsų Rašykite dėl **"Free Catal** navimo sąrašo.
Prisiųskite piūklus pašt post".

28 NO. LOOMIS ST
Tel. MONROE 1

PARSIDUODA "BUNGA antrašu — 7114 So. Ro Atsikreipkite vakarais a dieniais. Telefonuokite d niu informaciju šiokiomis šaukdami — **DREXEL**

Žmogus giriamas išminties.

A. A.

PETRONELĖ KINDERIENĖ

(po tėvais Juknevičaitė)

Gyveno: 5431 S. California Avenue.

Mirė kovo 2 d., 1942 m., 2:40 val. popiet, sulaukus pusės amžiaus.

Gimus Lietuvoje. Kilo iš Eržvilkų apskr., Gaurės par., Purviškų kaimo. Amerikoje išgyveno 35 metus.

Paliko dideliame nuliūdime: vyrą Antaną; 2 sūnus, Bronislovą ir Antaną; seserį Oną Gaijauskienę ir jos vyrą Juozapą ir jų šeimą (Scranton, Pa.) švogerį Joną Pikčiūną ir jo moterį Petronėlę ir jų šeimą, ir daug kitų giminių, draugų ir pažįstamų.

Kūnas pašarvotas John F. Eudeikio koplyčioje, 4605 So. Hermitage Ave. Laidotuvės įvyks penktad., kovo 6 d. Iš koplyčios 9 val. ryto bus atlydėta į Šv. Kryžiaus parap. bažnyčią, kurioje įvyks gedulingos pamaldos už velionės sielą. Po pamaldų bus nulydėta į Šv. Kazimiero kapines.

Nuoširdžiai kviečiame visus gimines, draugus ir pažįstamus dalyvauti šiose laidotuvėse.

Nuliūdę: **Vyras, Sūnai, Sesuo, Švogeris ir Giminės.**

Laid. direktorius John F. Eudeikis, tel. YARds 1741.

PAGERBIMAS

JOHN F. EUDEIKIS
Laidotuvių Direktorius
AMBULANCE Dieną ir Naktį

4605-07 SOUTH HERMITAGE AVENUE
Tel. YARDS 1741-174
4447 SOUTH FAIRFIELD AVENUE
Tel. LAFayette 6727

Radio Programas — 10:00 val. antradienio ir šeštadienio iš Stoties WHIP (1520), su P. Šaltimieru.

A. A.

STANISLOVAS KAZLAUSKAS

rė kovo 2 d., 1942 m., 1:50 val. ryto, sulaukęs s amžiaus.

męs Lietuvoje. Kilo iš Mažeikių apskr., Vekparap., Tučių kaimo. Amerikoje išgyveno 30 m. liko dideliame nuliūdime: moterį Kotriną (po s Becelaitė); sesers dukterį Josephine Pzytujos vyrą Frank; švogerį Frank Gudas ir jo rį Oną; švogerką Veroniką Raubunienę ir jos Victor ir jų šeimas; švogerį Joną Stenson ir oterį Marijoną; švogerį Stanislovą Marušką ir oterį Grasildą, ir daug kitų giminių ir draugų. voje paliko senus tėvelius, brolį ir seserį. nas pašarvotas namuose: 2555 W. 45th St. otuvės įvyks šeštad., kovo 7 d., 1942. Iš namų val. ryto bus atlydėtas į Nekalto Prasid. Švč. lės parap. bažnyčią, kurioje įvyks gedulingos aldos už velionio sielą. Po pamaldų bus nuly- į Švento Kazimiero kapines.

oširdžiai kviečiame visus gimines, draugus ir tamus dalyvauti šiose laidotuvėse.

liūdę: **Moteris, Sesers Duktė, Švogeriai, Švos ir Giminės.**

id. direkt. John F. Eudeikis, tel. Yards 1741.

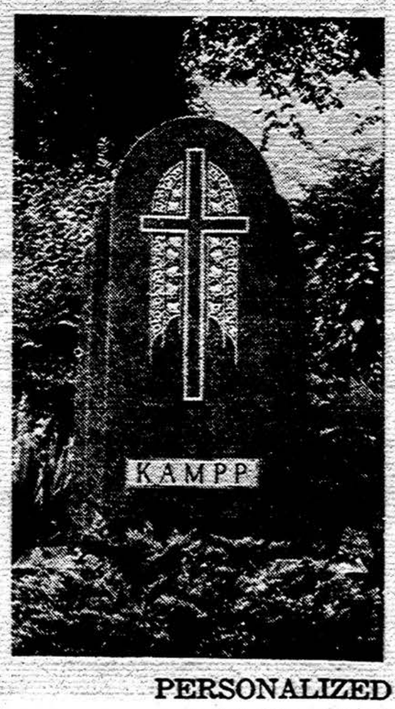

(Įsteigta 1889 m.).

PETER TROOST MONUMENT CO.

MENIŠKI — VERTINGI
PAMINKLAI
MAUZOLEJAI
ŽENKLAI
PASITIKĖJIMO MUMIS
REKORDAS
Ši firma virš 50 m. tos pačios šeimynos rankose!

PERSONALIZED MEMORIALS
At No Additional Cost.

Rinkitės DABAR — SUTAUPYSITE PINIGŲ —

BUY DEFENSE BONDS WITH THE SAVING!

KREIPKITĖS Į
LIETUVĮ VICE-PREZIDENTĄ:
JOHN W. PACHANKIS
Member of the Lithuanian Chamber of Commerce.

MODERNI Išvidinė PARODA:
4535 W. Washington Blvd.
Tel. ESTebrook 3645

REZIDENCIJA:
5919 South Troy St.
Tel. REPublic 4298

VALANDOS: Kasdien 9 iki 9 v. vak.; Šeštad. ir Sekm. 9 iki 6 val.

GARY, INDIANA LAIDOTUVIŲ ĮSTAIGA
RUZIN FUNERAL HOME
eriausias patarnavimas — Moteris patarnauja.
ONE: 9000 620 WEST 15TH AVENUE

KOPLYČIOS DYKAI VISOSE MIESTO DALYSE

AMBULANC DIENĄ IR NAKTĮ

LAIDOTUVIŲ DIREKTORIA

NARIAI CHICAGOS IR CICEROS LIETUVIŲ LAIDOTUVIŲ DIREKTORIŲ ASOCIACIJOS

P. J. RIDIKAS — **Skyrius: 710 W. 18th St**
3354 South Halsted Street — **Visi Telefonai: YARds 141**

ANTHONY B. PETKUS
1410 South 50th Avenue
Tel. CICERO 2109
3812 So. Western Avenue
Tel. GROvehill 0142

I. J. ZOLP
1646 West 46th Street
Tel. YARds 0781-0782

LACHAWICZ IR SŪNAI
2314 West 23rd Place
Tel. CANal 2515
42-44 East 108th Street
Tel. PULlman 1270

S. P. MAŽEIKA
3319 Lituanica Avenu
Tel. YARds 1138-11

LEONARD F. BUKAUS
10821 So. Michigan Av
Pullman 9661

J. LIULEVIČIUS
4348 S. California A
Tel. LAFayette 357

ANTANAS M. PHILL
3307 Lituanica Avenu
Tel. YARds 4908

DRAUGAS

THE LITHUANIAN DAILY FRIEND

2334 South Oakley Ave. Chicago, Illinois

Published Daily, except Sundays

A member of the Catholic Press Association

Subscriptions: One Year — $6.00; Six Months — $3.50; Three Months — $2.00; One Month — 75c. Europe — One Year — $7.00; Six Months — $4.00. Single Copy — 3 cents.

Advertising in "Draugas" brings best results.

DRAUGAS

Išeina kasdien, išskyrus sekmadienius.

Prenumeratos kaina: Jungt. Valst. Amerikos Valsytbėse: Metams — $6.00; Pusei Metų — $3.50; Trims Mėnesiams — $2.00; Vienam Mėnesiui — 75c. Kitose valstybėse prenumerata: Metams — $7.00; Pusei Metų — $4.00. Pavienis numeris — 3c.

Skelbimų kainos prisiunčiamos pareikalavus

Bendradarbiams ir korespondentams raštų negražiname, jei neprašoma tai padaryti ir neprisiunčiama tam tikslui pašto ženklų. Redakcija pasilaiko sau teisę taisyti ir trumpinti visus prisiųstus raštus ir ypač korespondencijas sulig savo nuožiūros. Korespondentų prašome rašyti trumpai ir aiškiai (jei galima, rašomąja mašinėle), paliekant didelius tarpus pataisymams, ir vengiant polemikos ar asmeniškumų. Pasenusios korespondencijos laikraštin nededamos.

Entered as second-Class Matter March 31, 1916 at Chicago, Ill. Under the Act of March 3, 1879.

Mūsų tautos globėjo šventė

Lietuvos okupantai naciai prismaugė visokią žmonių veiklą. Neduoda jie laisvės nė religiniam sąjudžiui. Neleidžia veikti katalikiškoms organizacijoms, draudžia spausdinti ir platinti katalikiškus laikraščius. Trukdoma žmonėms atlikti ir tiesiogines tikėjimo pareigas. Vienu tarpu iš priežasties šiltinės epidemijos visos bažnyčios nacių valdžios buvo uždarytos. Nėra žinių, ar šiuo metu epidemija tebesiaučia, ar bažnyčios jau atidarytos, ar, gal, epidemija buvo priežastimi nacių pagoniškais sumetimais kiek galima ilgiau laikyti uždarytomis.

Vienu žodžiu, Lietuvos katalikų būvis yra sunkus. Ir kai šiandien mes čia niekeno nevaržomi ir netrukdomi švenčiame šv. Kazimiero, lietuvių tautos globėjo, šventę. Lietuvos žmonėms draudžiama viešai demonstruoti savo prisirišimą ir meilę prie šv. Kazimiero, jiems draudžiama masiniai rinktis ir kelti savo karštas maldas į tautos globėją, kad jisai lengvintų jų dalią, kad saugotų ją nuo pražūties. Bet mes esame tikri, kad

Lietuvos katalikai su giliausiu įsitikinimu, su karščiausia meile, su ašaromis akyse, su didžiausiu dievotumu ir tylia malda kreipiasi į dangiškąjį tautos globėją šv. Kazimierą, prašydami pagalbos ir užtarymo sunkioje jų gyvenimo valandoje.

Ir mes nė kiek neabejojame, kad jų prašymas bus išklausytas.

Lietuvos gyvenime yra įvykę daug aiškiausių stebuklų. Vienas didžiausias stebuklas yra tas, kad

negausinga lietuvių tauta, amžiais persekiojama, kankinama, tamsybėse laikoma, nuo pasaulio izoliuota, sunkų vergijos jungą vilkusi, išliko gyva, išlaikė savo gražią kalbą.

Ne vieną kartą Lietuvai gręsė pavojai būti visai sunaikintai. Ji neturėjo nė vieno kaimyno, kurs nebūtų norėjęs ją nutautinti ir sau pasiglemžti. Ir viduramžio karuose, ir skaudžiais spaudos uždraudimo laikais, ir pirmojo pasaulinio karo metu ryškiai jautė tauta savo globėjo šv. Kazimiero pagalbą ir globą. Tauta išliko gyva ir net savo laisvę ir nepriklausomybę atkovojo.

Šv. Kazimieras, švenčiausia tikime, globoja Lietuvą ir visą mūsų tautą ir šiuo sunkiu ir skaudžiu jos gyvenimo momentu. Ir, dėl to, švenčiausia tikime, kad ji išliks gyva ir atgaus savo laisvę ir nepriklausomybę.

Ir mums, Amerikos lietuviams, ši šv. Kazimiero diena tebūnie tautine šventė, tebūnie suraminimo, vilties ir maldos diena. Šv. Kazimieras žino mūsų troškimus. Tad, tekyla mūsų maldos į dangų per Jį, prašant, kad greičiau užsibaigtų Lietuvos žmonių kančios, kad netrukus jie ir vėl galėtų gyventi laisvu ir nepriklausomu gyvenimu.

●

Budėjimo ir darbo laikas

Dėl Staffordo Crippso, Anglijos ministro, pradėtos akcijos prieš Baltijos valstybes jau buvo rašyta. Iš mūsų pusės jau padaryta ir šiokių tokių žygių. Lietuvių R. K. Susivienymo Amerikoj vykdomosios tarybos suvažiavime (Wilkes Barre, Pa.) ir A. L. R. K. Federacijos centro susirinkime (Brooklyn, N. Y.) išneštos atitinkamos protesto rezoliucijos. Protestavo ir Lietuvos Nepriklausomybei minėti komitetas Chicagoj.

Visur pabrėžiama, kad Stafford Crippso akcija griežčiausiu būdu prieštarauja Atlanto čarterio nuostatų dvasiai, 26 tautų pasirašytai sutarčiai, Pan-Amerikos konferencijai ir t. t. Ne tik lietuviai, bet ir kiti laisvę mylintieji žmonės jokiu būdu negali suprasti, kaip galima iš vienos pusės skelbti kariaujant už laisvę, demokratiją, mažųjų tautų apsisprendimą, pastovią ir teisingą taiką ir tuo pačiu daryti spaudimą, kad kai kurios tautos (lietuviai, latviai ir estai) būtų palikti vergauti Rusijai, nuo kurios skaudaus jungo jos buvo nusikračiusios.

Amerika tokių išimčių nedaro. Ji griežtai stovi už visų tautų laisvę ir nepriklausomybę. Prezidentas Rooseveltas nekartą yra pabrėžęs, kad ir Lietuva ir kitos Baltijos valstybės bus atstatytos laisvomis ir nepriklausomomis.

Kad tas nusistatymas būtų dar labiau tikresnis ir stipresnis, mūsų pareiga yra išplėsti taip plačią akciją dėl Lietuvos nepriklausomybės atstatymo, kad ji būtų gyvai jaučiama ir Baltajame Name, ir Valstybės Departamente ir abejuose kongreso rūmuose. Iš vienos pusės yra reikalingi protestai prieš kiekvieną vienų ar kitų pastangą Lietuvą išskirti iš tų tautų tarpo, kurioms po karo bus suteiktą laisvė, iš kitos pusės — rodyti mūsų griežčiausį ir tvirčiausį stovėjimą už visišką Lietuvos laisvę ir nepriklausomybę.

Dabar akyliausia turi budėti ir dirbti Lietuvos Pasiuntinybė Vašingtone, Amerikos Lietuvių Taryba, visos mūsų organizacijos ir draugijos ir Lietuvos piliečiai skubiausia turi sudaryti savo centrą ir pradėti veikti. Crippso pradėtoji akcija aiškiausia ir ryškiausia sako, kad reikia stipriai susiorganizuoti ir skubiai veikti, nes laikas dirba lietuvių tautos nenaudai.

●

Krikščionybės naikintojai

Lenkijos kardinolas Hlond pranešė Šventajam Tėvui, kad Hitlerio valdžia likvidavo septynias Lenkijos diecezijas. Poznanio vyskupas Dymek ir Gniezno vyskupas Bleric paskiausia buvo pašalinti iš savo vietų. Iš pirmesnių pranešimų jau žinom, kad Lenkijoj tūkstančiai kunigų buvo areštuota ir išdeportuota.

Užvakar per Švediją atėjo žinių, kad visi protestantų vyskupai Norvegijoj rezignuoja, nes nacių sudarytomis sąlygomis toliau jau nebegalį eiti savo pareigų. Quislingo "vyriausybė", pildydama nacių visokias užgaidas, smaugia religinę veiklą.

Iš šių ir visos eilės kitų pranešimų yra aišku, kad Vokietijos naciai ne tik pavergia tautas, jas apiplėšia, bet ir krikščionybę siekia sunaikinti.

●

Artimo meilės darbas

Amerikos katalikų veikimo centras — National Catholic Welfare Conference praneša, kad kovo 15 d. daugumoje arkidiecezijų ir diecezijų bažnyčiose bus daroma rinkliava karo nukentėjusiems žmonėms Europoje šelpti. Federacijos sekretorius gavo pranešimą, kad tos rinkliavos dalis, taip kaip ir pernai, eis ir nuo karo nukentėjusiems lietuviams šelpti.

Tikrai yra džiugu, kad Amerikos katalikai taip nuoširdžiai rūpinasi tais, kurie ne dėl savo kaltės šiandien neturi pastogės, tinkamų drabužių, badauja. Džiugu, kad ir lietuviai nuo karo nukentėjusieji nėra užmiršti, kad ir jiems pagalbos ranka yra ištiesta. Dėl to Amerikos vyskupams ir jų globojamam N. C. W. C. turime būti nuoširdžiausia dėkingi.

Apie šią rinkliavą smulkmeniškiau pranešime vėliau.

●

Mūsų Susivienymas stiprėja

"Garsas" praneša, kad Lietuvių R. K. Susivienymo Amerikoj Vykdomoji Taryba turėjo suvažiavimą vasario 22 — 26 dd. Iš tarybos narių patiektų raportų paaiškėjo, kad ši senoji ir didžioji mūsų, Amerikos lietuvių katalikų, organizacija finansiniai stipriai stovi. Paaugusi ir narių skaičiumi. Nors organizacijų darbui šie laikai nėra palankūs, bet vis dėlto Susivienymas daro pažangą visais žvilgsniais.

Šiame susirinkime nustatyta gairės ateities veikimui, aptarta vajaus, jaunimo ir kiti svarbūs organizacijos reikalai.

Džiugu, kad mūsų "senis" — Susivienymas progresuoja. Bravo!

●

Parama kilniam tikslui

Beveik visos lietuvių kolonijos Amerikoje, kurios minėjo Lietuvos Nepriklausomybės paskelbimo sukaktuves, iškilmių pelną šiemet skyrė Amerikos Raudonajam Kryžiui. Be to, ta proga rinkó aukas. Vien tik Chicagoj paminėjime (Ashland Auditorium), kaip jau buvo pranešta, sukelta ir įteikta Am. Raud. Kryžiui $1,600.00. Jei surinkti į krūvą visų kolonijų aukas per vasario 16 d. ir sudėtas lietuvių aukas kitomis progomis, turėsime gražią pinigų sumą, suaukotą svarbiam ir kilniam reikalui. Esame tikri, kad lietuviai nebus paskutinėj vietoj. Ir gerai.

Šiomis dienomis Chicagos lietuviai turėtų dar daugiau pasidarbuoti Amerikos Raudonajam Kryžiui, nes Chicagos rajono kvota dar nėra užpildyta. Dar trūksta suvirš trijų šimtų tūkstančių. Kvota buvo nustatyta $3,750,000. Tad, padirbėkime ir aukokime.

("Draugas", 1917 m. kovo 4 d.)

Šv. Kazimiero diena... Šv. Kazimiero diena tebūna Lietuvos sušelpimo diena, kurioje visų mūsų mintis privalo būti nukreiptos ten, kur vaikai miršta badu, tėvas kare, motina išniekinta, namai sugriauti, laukai neužsėti... "Broliai išeiviai, šelpkite sunaikintą Lietuvą" — išgąstingai gaudžia varpai senutės Vilniaus katedros, kurioje ilsisi šventos Lietuvos užtarytojo Kazimiero liekanos.

K. Gineitis

Vokiečiai skandinsią visus laivus.... Vokietijos vyriausybė paskelbė, kad kovo 1 d. baigiasi visoks "pasigailėjimas" laivams, plaukiojantiems blokados juostoje. Nuo tos dienos visi laivai be išimties būsią skandinami. Nesą išimties nė Amerikos laivams.

●

Amerika rengiasi karan... Jungtinės Amerikos Valstybės didžiausia paskuba rengiasi karan. Kongreso rūmai dirba dieną ir naktį. Svarstoma reikalas duoti prezidentui Wilsonui galę veikti prieš vokiečius sulyg savo nuožiūra.

●

Kitataučiai ragina lietuvius mylėti savo kalbą... Valparaiso universitete lietuvių susirinkime kalbėjo prof. Lee F. Bennet. Profesoriaus kalba buvo įdomi ir turininga. Baigdamas profesorius savo kalbą, ragino lietuvius mylėti savo kalbą ir jos nesidrovėti.

●

Binghamton, N. Y.... Vietos jaunutė Vyčių kuopa darbuojasi smarkiai. Sureng tas vakaras pasisekė gerai.

●

Vokiečiai traukiasi... Vokiečiai prancūzų fronte pamažu traukiasi tai vienoj, tai kitoj vietoje.

Po svietą pasidairius

Rusijos balšavikai sako, kad jei alijantai nori turėti juos savo talkininkais, turi atsiųsti daug karo reikmenų. Kitaip... Well, su balšavikais, tavoršiai, baikų nėra. Negavę reikmenų jie gali su Hitleriu ugadas padaryti, pasibučiuoti. Nors balšavikai pasirašė sutartį, kad vieni nedarys su naziais jokių ugadų, ale ką reiškia balšavikams sutartys. Juk jie buvo pasirašę sutartį ir Lietuvos nepulti. O ar tą sutartį išlaikė? Kaip gangsteriai užpuolė ramų kraštą.

Bet ve, kas, tavoršiai, įdomu: Sov. Rusija sakosi neturi jau nei pinigų, nei karo reikmenų. Kad pinigų neturi, tai galima tikėti, nes toli dar prieš šį karą Stalinas vagonais gabeno pinigus į užsienį. Ale kad reikmenų neturi, tai dyvai. Žurnalas "Nature" vien tik apie Sibiro turtus štai ką rašo:

"Yra kelios žibalo versmės. Kuznecovo žibalo plotai užima 30,000,000 ketvirtainių mylių. Apskaitoma, kad ten randasi 920,000,000 tonų žibalo. Irkutsko versmėse randasi 250,000,000 žibalo. O kiek dar Jenisiejaus, Semipalino plotuose. Kuznecovo apskrity geležies rūdos yra 17,000,000 tonų. Be to, Sibiras turtingas auksu, variu, švinu, cinku, siera salietra, grafitu, sulfitu, soda, baltuoju moliu, druska, manga, volfranu, kvarcum ir t. t. ir t. t., kurie kaip tik reikalingi karo reikmenims. Sibiro upės tirštos žuvim. Jo plotuose puikiai auga linai ir kitokie javai.

Ir, štai, balšavikai šaukiasi pinigų ir reikmenų kaip rui su naziais.

Bolševikai labai didžiuojasi stachanoviško darbo sistema, tai yra vergiškomis lenktynėmis, kurių nėra niekur ant svieto. Kad apsiginti fašistų ir kapitalistų per 24 metus jie stachanoviškai galėjo išimti iš savo žemės visą turtą ir jį paversti tankais, aeroplanais, kanuolėmis, šautuvais, kulkomis, bombomis ir kitais moderniškais pabuklais. Dabar gi, strioku užėjus, pasirodo nieko neturi. Tai tau ir priklodas balšavizmo sistemos. Bažnyčioms sugriauti, gyventojams apipliešti, tūkstančiams žmonių nužudyti nereikia nei balšavizmo. Tą gali atlikti ir bunčius plėšikų.

Į Vinco Kaulo restoraną vakar užėjo vienas kostiumeris ir paprašė zuikienos. Veiterkai nuėjus į kičiną paklausti ar dar yra zuikienos, kažkur pasigirdo katino balsas. Išgirdęs tai kostiumeris išėjusiai iš kičino veiterkai sako:

— Nevermai, vietoj zuikienos prašau pagaminti man steiko.

— Kodėl ne zuikienos? Šviežia...

— Nenoriu, kad vietoj zuikio katinas būtų padėtas ant mano dišės.

— Papa, pasakyk man, kas yra tie du, už kuriuos tu valgai?

— Ką tu čia šneki? Aš nieko nesuprantu.

— Matai, aš klausiu dėlto, kad mama dažnai sako, jog mūsų papa visuomet suvalgo už tris.

Kuomi jauna šukė permirksta, tuomi ir pasenus atsiduoda. Blogose mokyklose mūs bedieviai išmoko pasakų, jie pasakas ir pasakoja.

TRYS KARO FRONTAI

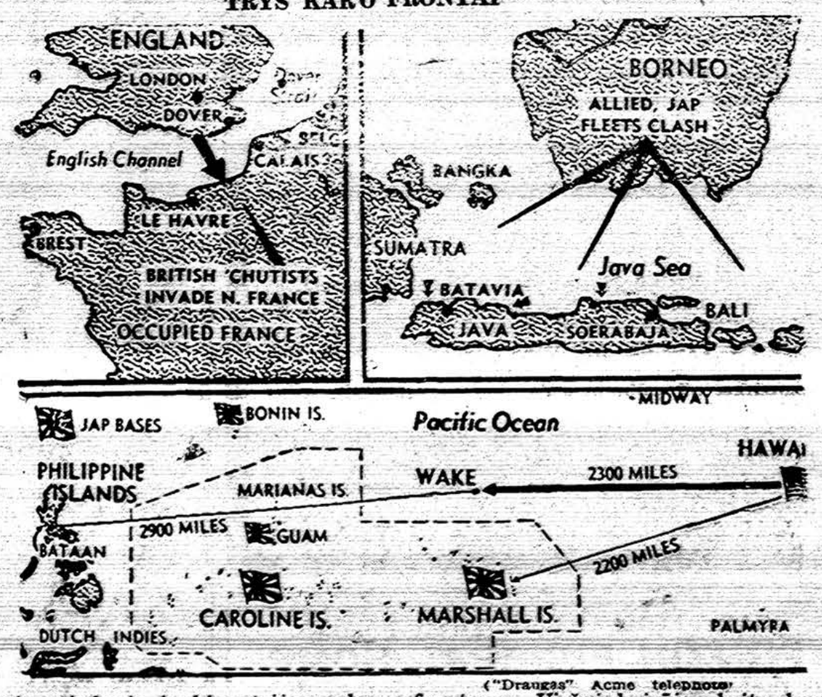

("Draugas" Acme telephoto)

Žemėlapis vaizduoja įvykius trijuose karo frontuose. Viršuj kairėje: britų kareiviai šiuštai netikėtu puolimu sugriovė vokiečių radijo stotį Prancūzijos pakrantėse; viršuj dešinėje: japonai trijose Java salos vietose išlaipino kariuomenę, su kuria kovoja sąjungininkai. Apačioj: Pacifiko plotai, kur gen. MacArthur sekmingai atsilaiko prieš japonus ir kontratakais smogia japonams.

K. BARAS

Pavergtosios Lietuvos sūnaus pergyvenimai

Ką mačiau keliaudamas, per įvairius kraštus, į laisvės šalį.

(Tęsinys)

d. Protestuoja Lietuvos Kraujas.

Londono "Times" turėjo svarbų straipsnį, kuriame pasakytas tiesos žodis apie bolševikų okupaciją Lietuvoje, Latvijoje ir Estijoje. Jame teigiama, kad tų valstybių žmonės nelaukia raudonosios kariuomenės sugrįžtant.

Dėl to įniršo Maskva ir paskelbė savo spaudoje raudonųjų lietuvių kvislingų neva proklamaciją, kurioje sakoma, kad lietuviai patys bėgo į Sovietų Rusiją, niekas jų prievartos keliu nevežė. Po šia proklamacija pasirašė Justinas Paleckis, Cvirka, Šimkus, Staskevičiūtė ir kiti. Tąją proklamaciją atsispaudino ir Jungt. Amerikos valstybių lietuvių komunistų laikraščiai. Lietuvių komunistų laikraščiai visa gerkle šaukia:

—Nė vienas lietuvis, kilus nacių ir bolševikų karui, nebuvo ištremtas į Sovietų Rusiją, jie savu noru išvažiavo, norėdami kariauti bolševikų eilėse prieš nacius. Lietuva laisvu noru prisijungė prie Sovietų Rusijos, todėl dabar nėra jokių Lietuvos piliečių, dabar jie yra Sovietų Rusijos piliečiai.

Nė pragaro gudruoliai negalėtų "gražiau" pakalbėti, kaip savi lietuviškieji bolševikai kvislingai. Vardan tiesos, šaukiu visam pasauliui, kad taip gali kalbėti tik tautos išdavikai.

Mes turime visą krūvą laiškų, kuriuose artimieji ir pažįstami mums rašo su ašaromis, kaip buvo vaikai išplėšti nuo tėvų, žmona atskirta nuo vyro, vyras nuo žmonos, ir jie visi prievarta buvo nublokšti į tolimą Sibirą. Daugelis buvo naktį užpulti, ištraukti iš lovų, sukišti į sunkvežimius ir nuvežti į stotis, o iš čia į tolimą Sibirą. Kitus gaudė iš bažnyčios išeinant, grudo į specialiai paruoštus vežimus ir kuo greičiausiai vežė į stotį, o iš čia vėl į tolimą Sibirą. Pasilikę Lietuvoje prašo ir maldauja, kad amerikiečiai lietuviai ieškotų ir gelbėtų jų artimuosius, kurie ištremti į Sibiro dykumas. Jau mes turime keturiolikos tūkstančių **lietuvių ištremtųjų į Sibirą sąrašą. Tas sąrašas yra atsiųstas, kad amerikiečiai lietuviai** kuo galėdami pagelbėtų lietuviams tremtiniams esantiems išblaškytiems Sovietų Rusijos gilumoje, kur kenčia skurdą ir vargą.

Lietuviai važiavo ne savu noru iš savo krašto, bet jie buvo ištremti į svetimą šalį. Tai liūdiją šimtai laiškų, gautų iš Lietuvos, tai kalba Lietuvos Raudonojo Kryžiaus pagamintas lietuvių ištremtųjų sąrašas.

Bolševikai sako, kad nebėra Lietuvos piliečių, jie jau esą Sovietų Rusijos piliečiai. Tai melas, šlykštus melas. Aš pirmas protestuoju prieš tokį biaurų iš lietuvių pasityčiojimą. Prieš įžulias bolševikų melagystes protestuoja Lietuvos kraujas, pralietas iž jos laisvę ir nepriklausomybę, protestuoja lietuvių tremtinių Sibire vargas, jų ašaros ir begalinis ilgesys savos tėvynės.

Lietuviai savo laisvės ir nepriklausomybės nepardavė čiai, nes bolševikai Lietuvą prievarta prijungė prie Sovietų Rusijos.

Taip pat ir naciai negali ir neturi teisės sakyti, kad lietuviai yra Vokietijos piliečiai. Yra Lietuva, yra lietuviai, tik šiandien jie yra nacių okupuoti ir engiami.

Lietuviai savo laisvės ir neprklausomybės nepardavė už jokius pažadus ir turtus nei bolševikams, nei naciams. Lietuviai **nori, moka ir gali būti laisvi ir nepriklausomi.** Nesvarbu, kad ta kova nelygi—pergalė tikriausiai mūsų bus, nes lietuviai nesižavi nei nacizmu, nei bolševizmu. Visų lietuvių akys nukreiptos į laisvą ir nepriklausomą gyvenimą.

(Daugiau bus)

BRITAI PUOLĖ NACIUS PRANCŪZIJOJE

("Draugas" Acme telephoto)

Britų laivo jūrininkai rauiuoja grįžtantiems iš Prancūzijos pakrančių britų kareiviams, kurie išlaipinamomis valtimis netikėtai puolė Prancūzijos pakrantę netoli Le Havre ir ten nuvertė nacių radijo stotį. Pasisekė pabėgti.

CHICAGOJE IR APYLINKĖSE

KAS GIRDĖT SOUTH CHICAGOJ

Misijų užbaigimas. – Parapijonų duosnumas. Draugijos stambi auka. – Choro vakaras, našlių pelnas, parapijos pažanga.

Šv. Juozapo bažnyčioje per visą praeitą savaitę buvo misijos: pirmos 4 dienos jaunimui anglų kalboje, o paskutinės 4 dienos augusiems, lietuvių kalboje. Misijas puikiai vedė tėvas Silvijus, pasionistas. Rytais ir vakarais parapijonai lankė bažnyčią ir artinosi prie Šv. Sakramento.

Ačiū mūsų brangiam klebonui kun. V. Černauskui už suruošimą misijų, per kurias sustiprėjom dvasiniai ir pasiryžom gyventi ir darbuotis Dievo meilėje ir sutikime.

Kovo 1 d. 7:30 val. vak. misijos iškilmingai baigėsi palaiminimu Šv. Tėvo ir atlaidais įgytais per misijas.

Šv. Juozapo parapijoj yra duosnių parapijonų. Štai, ne per seniai D. Gudaitis su žentu B. Pečiuliu įtaisė bažnyčioj puikias šviesas, o pereitą savaitę puikiai atnaujintas misijų kryžius. Visas lėšas padengė D. Gudaitis, pasikviesdamas į talką Rimšą. Medžio atnaujinimą puikiai atliko kleb. kun. V. Černauskas.

Kaip jau buvo skelbta, visi parapijonai taupo centus atnaujinimo bažnyčioje stovylų ir įrengimui minkštų klauptukų. Štai, S. B. Vasiliauskai tam tikslui **suteikė $25.00 auką. Ne pirmas kartas ši šeima aukoja. Yra** įamžinus savo vardą garbės nariais Tikėjimo Platinimo dr-joj ir Šv. Pranciškaus seserų vienuolyno rėmėjuose.

Našlė J. Morkienė irgi labai daug rėmė parapiją ir įvairias įstaigas. Be virš minėtų įstaigų ji yra garbės narė Šv. Kazimiero seserų vienuolyno. Garbė mums, sochicagiečiams, turėti tokius duosnius lietuvius savo tarpe.

Dr-ja Saldžiausios Jėzaus Širdies laikytame sus-me praeitą savaitę, nutarė paaukoti $30.00 iš iždo atnaujinimui Jėzaus Širdies statulos. Pinigus įteikė kleb. kun. Černauskui, kuris nuoširdžiai dėkojo savo ir parapijos vardu. Sektinas pavyzdys kitoms dr-joms. Pirmininkas J. Sucilla jau daug metų, kaip darbuojasi šios dr-jos labui.

Kovo 8 d. 4 val. po pietų parapijos svetainėj įvyks "kauliukais" lošimo ir kortavimo vakaras, kurį rengia parap. choras. Bus puikių staliukams dovanų ir įvairių laimėjimų. Varg. K. Gaubis su komisija kviečia visus atsilankyti ir paremti chorą. Laukime svečių ir iš kitų kolonijų. Įžanga 30c su taksais.

Mūsų parap. našlaičiai ir našlės, ištikrųjų, užsitarnauja pagarbos. Jų rengtas vakaras vas. 15 d., davė parapijai $200.00 pelno. Valio, rengėjai-os. Ačiū ir publikai, darbininkėms ir darbininkams.

Sočikagiečiai labai džiaugiasi parapijos pažanga. Štai, ne per seniai bažnyčioje sekmadieniais įvestos dvejos šv. Mišios (12:45 ir 12:15). Dabar laikomos penkerios šv. Mišios. Per paskutines dvejas tiek žmonių prisirenka, kad vėl ankšta darosi. Malonu ir džiugu matyti parapiją augant. Aukos sekmadieniais viršija $100. Bažnyčia iš vidaus išgražinta. Dievui padedant, susilauksim minkštų klauptukų ir kitokių pagerinimų; stovylos bus atnaujintos ir daug kitų įrengimų. Už visa tai ačiū nenuilstančiam veikime kleb. kun. V. Černauskui.

Dieve duok jam sveikatos, o mes, parapijonai, sulyg išgalės, gelbėsime aukomis ir darbu. **Rap.**

SKAITYKITE "DRAUGĄ"

40 val. atlaidai

North Side. — Kovo 8 d. 10 val. per sumą Šv. Mykolo bažnyčioj prasidės 40 valandų atlaidai. Šv. Mišios pirmadienį ir antradienį bus 5, 8 ir 9 val. rytais. Pamokslas 9 val. ryto. Mišparai 7:30 val. vakare ir pamokslas. Išpažintys bus klausomos rytais ir vakarais. Tikimasi, kad atsilankys daug svečių kunigų. Prašau, ir kviečiu visus northsaidiečius ir tolimesnius pasinaudoti Dievo malonėmis, kurios yra teikiamos per atlaidus.

Kun. J. Šaulinskas, kleb.

Chicago Lietuvių Klūbo moterys veikia

Po sekmingo "kortų ir kauliukų" vakaro, vasario 11 d., Chicago Lietuvių Moterų Klūbas vėl planuoja kur aukoti uždirbtuosius pinigus ir, svarbiausia, kaip jų daugiau uždirbti, idant klūbo nustatytas labdarybinis darbas be sustojimo tęstųsi.

Štai, vasario mėnesio susirinkime, klūbo pirm. Kuraitienės namuose, po gardžių, šeimininkės paruoštų gėrimų ir pietų, nutarta dalį uždirbtų pinigų išleisti dovanoms lietuviams seneliams Oak Forest prieglaudoj. Bal. 12 d. rengiamas vizitas ir muzikalė programa, kurią paruoš klūbietės Gugienė, Giedraitienė ir Steponavičienė. Į kitų detalių komitetą (dovanų, ir užkandžio) įeina labdarybės komiteto pirm. B. Pivarūnienė ir Kuraitienė ir Nausėdienė.

Kaip jau žinome, Chicago Lietuvių Moterų Klūbas sudarė pirmąjį Raudonojo Kryžiaus vienetą lietuvių tarpe, ir tai prieš Am. J. Valstybių įstojimą į karą. Dabar didžiumoj dirba žaizdų aprišalus, todėl narėms buvo džiugu sužinoti, kad J. Daužvardienė gavo oficialų "kalbėtojos" laipsnį Raudonojo Kryžiaus štabe. Nėra abejonės, kad J. Daužvardienė savo naują uždavinį atliks nuoširdžiai ir gabiai.

Baigiant susirinkimą išrinkta komisija pavasariniam šokių su vakariene vakarui, į kurią įeina S. Ridikienė. Byanskienė. Lapinskienė, Kazanauskienė, Strikolienė ir Shugrue.

V. Byanskienė, koresp.

Vyrai organizuojasi

Specialus Šv. Vardo draugijos vajus

Brighton Park. — Įsikūrus Nekalto Prasidėjimo Šv. Panelės parap. iš jos narių laikui bėgant, kūrėsi įvairios draugijos ir centralinių organizacijų kuopos. Dabartiniu laiku parapijoje randasi 19 draugijų, kurios karts nuo karto daro vajus gavimui naujų narių.

Šiuo laiku daromas Šv. Vardo draugijos vajus. Vasario 22 d. įvyko draugijos susirinkimas, į kurį atsilankė gana daug naujų vyrų Kadangi daug narių šios draugijos pašaukti į kariuomenę, nutarta paintensyvinti vajų. Tam tikslui išrinkti sekantieji vyrai: J. Valskis, P. Vaičekauskas V. Paukštis, A. Šrupša, St. Gedminas, V. Balsys, B. Rekašius, J. Kisielius, J. Zepaltas, F. Jusevičius, M. Micka, P. Margalis. Jie aplankys savo draugų, pažįstamų ir kitų parapijonų namus aiškindami tikslą ir svarbą vyrams priklausyti Šv. Vardo draugijai. Tokiu būdu manoma išugdyti draugiją iki 600 narių. Be to, visas aukštesnių mokyklų katalikiškas jaunimas manoma įtraukti į draugiją. Klebonas kun. A. Briška paskyrė vikarą kun. S. Valucką dvasios vadu vyrų jaunimo draugijoms.

Draugijos susirinkimai esti kas trečią sekmadienį kiekvieno mėnesio. Linkime kun. S. Valuckui ir vajaus talkininkams pasisekimo.

Namiškis

Tegul mano galvą puošia ne kepurė, o smegenys.

Bethoven

INCOME TAX-us
J. P. VARKALA
Lietuvis Auditorius
3241 SO. HALSTED ST.
PILDO PER 20 METŲ
Chicago, Illinois
Tel.: CALumet 7358

WHOLESALE

LIQUOR ĮSTAIGA
Išvežiojame po visą Chicago
REMKITE SĖJĄ LIETUVIŲ DRAUGĄ
W. KANTER, Sav.
MUTUAL LIQUOR CO.
1707 S. Halsted St.
Tel. BOULEVARD 0014

Listen to
PALANDECH'S
RADIO BROADCAST
Featuring a Program of
YUGOSLAV FOLK MUSIC
Every Saturday, 1 to 2 P.M.
STATION WHIP
1520 Kilocycles (Top of the Dial)

CONRAD
Fotografas

Studija įrengta pirmos rūšies su moderniškomis užlaidomis ir Hollywood šviesomis. Darbas Garantuotas.
420 W. 63rd Street
Tel.: Bizno - ENGlewood 5883
Rez.: ENGlewood 5840

WHOLESALE FURNITURE BROKER

DINING ROOM SETS — PARLOR SETS — BEDROOM SETS — RUGS — RADIOS — REFRIGERATORS — WASHERS — MANGELS — STOVES.
All Nationally Advertised Items.
ALEX ALESAUSKAS & SONS
FACTORY REPRESENTATIVE
6343 So. Western Avenue
Telefonas REPUBLIC 6051

NEŽIŪRINT KUR BŪNA — NAMUOSE — SVEČIUOSE — AR VAŽINĖJANT LAUKUOSE — VISA CHICAGOS IR APYLINKĖS LIETUVIJA KASDIEN SU ATYDA KLAUSOSI:
MARGUTIS
RADIO LAIKRAŠČIO PROGRAMŲI

Vienintėlis ir Smagiausias Vakarinis Lietuvių Programas Amerikoje!
— DEŠIMTI METAI! —
SEKMADIENIAIS 1 val. p. p.
KITOMIS Dienomis 9:30 v. vak.
PENKTAD. ir ŠEŠTAD. 7 v. v.
WHFC—1450 kil.
6755 So. Western Avenue
Phone: GROvehill 2242

MIJAI REIKIA ARININKŲ

rtamento sekre-
tentas John J.
bia, kad U. S.
reikalinga daug
ypač leitenantų.
ad 18 iki 45 m.
ikamius karei-
savanoriai įsto
mokyklon.
etoriaus asisten
ns įstoti nerei-
s ypatingas mo
ka kad ir vidu-
dos cenzo. Ta-
rėti gerą civilinį
lovavimo ypaty-
būti tinkami ka-

per tris mėne-
sius bus mankštomi kaip ei liniai kareiviai. Po to jiems bus leista paduoti prašymus įstoti karininkų mokyklon. Kurie jų karininkų kursui nebus tinkami, jie bus paleisti atsargon 3-A klasėje.

Pageidaujami daugiausia tie, kurie turi ką nors išlaikyti ir neįstengia tinkamai gyventi su mažomis savo pajamomis. Jiems yra puiki proga gauti didesnį atlyginimą išėjus karininkų kursus.

Šiemet 95,000 vyrų bus priimta į karininkų mokyklas.

švykimas

augų susirinko į
Williamo Scan-
amž., 3122 Wa-
ilv., kurs turė-
Kanadą, o iš ten
ritų karo tarny-
į išleistuvių su-
siveržė policija
areštavo. Jis
už klastotų če-
avus už čekius
dalykas paaiškė-
damas britų ka-
padavė pramany

Pasisakė, kad
vęs Austin vidu-
yklos mokinys.
ritetai atsiklau-
klos, kuri pasiun
iausius to buvu-
rekordus. Ir to
varde prisidengęs
uomenėn.
dabar jam teks
tų kariuomenėn.

mankštomi iagesiais

Chicagos ugnia-
rse imta apmoky-
ai civiliniai pa-
elbėti ugniage-
čia būtų praves-
nors priešo ori-

šmankštyta apie
anorių.

Gatvėkariais trafikas didėja

Patirta, kad vasario mėnesį Chicagoj žymiai padidėjo žmonių važinėjimas gatvėkariais, iškeltaisiais geležinkeliais ir autobusais. To priežastis yra automobilių vartojimo suvaržymas.

Tas yra didžiai reikšminga. Nes šios visos kompanijos yra pakilusios reikalauti didesnių ratų už važinėjimą. Savo reikalavimus jos pagrindė argumentu, būk automobiliai iš jų atimą biznį.

Dabar pasirodo kaip tik atvirkščiai. Automobilių vartojimas palaipsniui mažėja ir kaskart vis didesnis žmonių skaičius ima naudotis viešojo susisiekimo priemonėmis. Vadinasi, apie važinėjimo ratų didinimą šį kartą negali būti ir kalbos. Daugiau žmonių važinėja, kompanijos daugiau pelno apturi.

Bus tikrai nepakenčiama

Civic Federation of Chicago specialiu buletiniu praneša, kad jei neįvyks kokių nors netikėtumų, Chicagoj ir visoj Cook apskrity taksų rata už 1942 metus bus $10.05. Už praeitus 1941 metus yra $9.89.

FILIPINŲ VADAI

("Draugas" Acme telephoto)

Gen. Douglas MacArthur (dešinėje) sveikina Manuelį Quezon, Filipinų prezidentą. Ši nuotrauka padaryta prieš japonų atakas Filipinuose (U. S. Army Signal Corps photo from Acme telephoto).

Kviečiami padėti vykdyti karą

U. S. teisingumo departamento sekretorius (generalinis prokuroras) F. Biddle kalbėjo American Bar ass'n rūmų delegatų susirinkime Edgewater Beach viešbuty Chicagoj. Jis ragino advokatus saugoti žmonių civilines teises, bet podraug ir darbuotis padėti vyriausybei vykdyti karą.

Prez. Rooseveltas prisiuntė sveikinimų advokatams. Jis taip ragino juos šiuo karo metu stovėti su vyriausybe. Pažymėjo, kad advokatai ir praeityje daug kuo prisidėjo prie karų laimėjimo ir paskiau prie pokarinių pasitvarkymų.

Svetimšaliai priešai dar gali registruotis

Chicago pašto viršininkas Kruetgen pranešė, kad iki vasario 28 d. imtinai 41,956 svetimšaliai priešai — vokiečiai, italai ir japonai, įsiregistravo.

O federalinio distrikto prokuroras J. A. Woll pranešа, kad apie 5,000 svetimšalių priešų paniegė registravimąsi.

Neįsiregistravusiems duodama paskutinė proga tai padaryti iki šio kovo 31 d.

Svarstomas farmų darbininkų klausimas

Trylikos vidurinių vakarų valstybių žemės ūkio mokyklų mokytojų organizacijos delegatai turi suvažiavimą La Salle viešbuty, Chicagoj. Svarsto didžiai svarbią problemą, kokiu būdu žemės ūkyje šiemet padidinti produkciją nuo 10 iki 30 nuošimčių, kai ūkininkai negali gauti sau pagalbon pakankamo skaičiaus darbininkų.

Kur ir kaip bus gauta ūkiams darbininkų, tas yra rimtas galvosukis. Šiuo klausimu yra susirūpinę ir patsai žemės ūkio departamentas.

Federalinis agentas mokytojų suvažiavime pranešė, kad ūkininkai būtinai turi padidinti produkciją: klausimu yra susirūpinęs ir nos, kiaušinių, pieno žemriešučių, soy pupelių, dar žovių ir vaisių.

Norėjo sukelti sėdėjimo streiką

Elwood Shell loading dirbtuvėse, netoli Jolieto, 20 karpenterių, Amerikos Darbo federacijai priklausančios unijos narių, ėmė grąsinti sėdėjimo streiko sukėlimu, kai jiems sumažintas atlyginimas už darbą.

Jiems pranešta, kad toks žygis jiems patiems būtų kenksmingas, nes vyriausybė tvarko atlyginimą. Karo metu streikas būtų tikrai nepakenčiamas. Karpenteriai paklausė įspėjimo ir pasimetė su streiko idėja.

Pasiėmė vištas į gatvėkarį

John Kurszewski, 48 m. amž., teismo nubaustas penkiais doleriais. Jis įlipo į gatvėkarį su dviem gyvom nesavu balsu rėkiančiom vištom. Keleiviams tas buvo nepakenčiama ir nurodyta konduktoriui, kurs liepė Kurczewskiui apleisti gatvėkarį. Tas neklausė ir už tai areštuotas.

Meilės jėga gyvai pasireiškia tiktai netekus mylimo žmogaus. **A. Cechov**

Aplink mus

× **Šiandie šv. Kazimiero,** kurio vardą nešioja Tėvų Marijonų provincijolas kun. dr. Rėklaitis, MIC., prof. Pakštas, kun. Bičkauskas, Ind. Harbor lietuvių parapijos klebonas, ir visa eilė mūsų žinomų biznierių, profesionalų ir veikėjų. Visus vardadienio proga nuoširdžiai sveikiname ir linkime sveikiems sulaukti kitų vardinių.

× **Angela Kilmitz,** town of lakietė, kovo 4 švenčia vardadienį, kurio proga draugės ir pažįstamieji ją sveikina. Jos vyras P. Kilmitz yra parapijos komiteto narys ir Šv. Vardo draugijos pirmininkas. Kilmitzai visur nuoširdžiai darbuojasi.

× **St. Petraitis,** 2145 W. 23rd Place, paskirtas oficialiu "Draugo" išnešiotoju West Side. Energingas, linksmo būdo vaikinas. Yra sūnus senų West Side gyventojų ir brolis adv. J. Petraičio.

× **Uršulė Yorkman,** 4440 S. Maplewood Ave., parvežta iš ligoninės ilsisi savo namuose ir kasdien eina stipryn. Ji yra uoli "Draugo" skaitytoja ir rėmėja.

× **Mykolo Miniat,** 6455 S. Whipple St., vieno seniausių Chicago lietuvių biznierių, sūnus šiuo metu serga. Jį pavaduoja bridgeportietis J. Autikauskas.

× **S. K. Antanaičių** namuose, 454 E. 88 St., rūpestis, nes Kotrynos mamytė iš Westville, Ill., kuri pastaruoju laiku viešėjo, susirgo plaučių uždegimu. Išvežta į So. Chicago ligoninę.

× **Ragauskų šeima,** 7022 S. Maplewood Ave., džiaugiasi malonia viešnia — nebuvėle. tai yra dukrele. Motina priklauso prie LRKSA 163 kuopos.

× **Rožių ir Lelijų Klūbo,** Dievo Apvaizdos parapijoj, scenos mėgėjos ateinantį sekmadienį vyksta į Cicero su vaidinimu.

× **O. Kalas,** pirmininkė ARD 5 skyriaus, Dievo Apvaizdos parapijoj, džiaugiasi, kad vajaus vakaras praeitą sekmadienį pavyko visais atžvilgiais. Žmonės patenkinti ir vakariene ir programa.

× **Juozas Šliužas,** žinomas Dievo Apvaizdos parapijos darbuotojas, vakar palaidotas. Jis žuvo po traukiniu eidamas į darbą.

× **J. Buda,** savininkas moderniai įrengtos užeigos. kuri seniau buvo žinoma Meldažio, West Side, išrinktas kapitonu bloko: Oakley, 23rd Place, Leavitt ir 23rd St.

× **Kazys Dovidauskas,** pavyzdingas jaunuolis, Šv. Vardo draugijos narys Dievo Apvaizdos parapijoj. guli Šv. Antano ligoninėj.

× **Bartkienė,** 4406 S. Talman Ave., sunkiai susirgo ir išvežta į Šv. Kryžiaus ligoninę. Bartkai yra plačiai žinomi, nes turi valgomųjų daiktų krautuvę.

× **Ona Rimienė ir M. Sinkevičius,** Dievo Apvaizdos parapijos gyventojai — pirmoji jau keliolika metų kai paralyžuota, o pastarasis ilgai sirgęs šiomis dienomis išvežti į Oak Forest valdžios prieglaudą. Pastaruoju iki šiol rūpinosi Mineikiai.

× **Irena Aitutytė** bus viešnia solistė LRKSA 163 kp. rengiamam vakare Gimimo Panelės Šv. parapijos salėj, kovo 29 d. Kaip jau žinoma tą vakarą parapijos salėj marketparkiečiai pamatys triubelmekerius diktatorius: Musolinį, Hitlerį, Staliną, Hirohito ir Liuciperą. Irena yra Aušros Vartų parapijos solistė ir nesykį puikiai pasirodžius scenoj operetėse.

× **Antanas Urbonas,** buvęs Cook apskrities viešk lių policininkas, kurį vi Chicago lietuviai pažįst kaipo tvarkos dabotoją V tauto parke per piknikus dabar paskirtas miesto p licininku. Jis yra Aušr Vartų parapijos komitet narys ir darbuotojas. J žmona taip pat veikli par pijoj ir draugijose.

× **V. Valantinas,** 4449 Mozart St., turėjo pasidu ti operacijai, bet, pergyv nęs visus skausmus, dab jaučiasi gerai ir kasdien na sveikyn. Tai simpati gas jaunuolis, siekiąs da tisto profesijos. Gražiai d buojasi draugijose ir yra p rapijos komiteto narys.

× **Jonas ir Ona Kazlau kai,** 2453 West 45th Pla bene vieni žymiausi iš l tuvių kanarkėlių augintoj Jų name šimtai įvairių sp vų ir balsų kanarkėlių paliovos koncertuoja. Pa rinkimas didžiausias.

× **Žinomų Brighton Pa veikėjų Navickų** vienati sūnus, tarnaująs Dėdės S mo kariuomenėj, šiuo m randasi Alaskoj. Laiškui nų, arba namus, pasiekti ma mėnesį laiko. Kovo 3 sūnaus gimtadienio pro Navickai buvo užprašę Mišias ir sukvietę pažįs mus pasimelsti, kad Die greit grąžintų pasauliui ką ir kad ne tik jų, bet visų motinų sūnus grį namo sveiki.

UŽTIKRINKIT ŠIOS ŠALIES LAISVĘ... PIRKDAM UNITED STATES DEFENSE BONUS PAS —

MUTUAL FEDERAL SAVINGS and Loan Association of Chicago

BEN J. KAZANAUSKAS, Sekr.

Taupytojams Mokame 3½% Dividendus

INSURED

Darom 1-mus Morgičius Lengvo Sąlygom

TURTAS VIRŠ $1,100,000.0

2202 WEST CERMAK ROAD

TELEFONAS: CANAL 8887

INCOME TAX BLANKOS PILDOM "DRAUGO" RAŠTINĖJE

PATARNAUJA GERAI ŽINOMAS LIETUVIS — KONSTANTAS J. SAVICKAS

Buvęs Federalinės valdžios Internal Revenue pa jas pagelbės lietuviams išpildyti Income Tax blanka duoti atsakymus liečiant klausimus apie Income Tak

P-nas Savickas bus "Draugo" raštinėje iki Kov dieną, nuo 2-tros val. popiet iki 7-tos val. vakare. I dymas bus teikiamas prieinama kaina.

Kiekvienas turi turėti savo skaitlines pilnai pad iš anksto.

KAS TURI PILDYTI INCOME TAX BLANKAS

a) Kiekvienas nevedęs žmogus, pilietis ar ne pili kurio įplaukos buvo $750.00 ar daugiau — iš algos, šimčių, dividendų, nuomų, pelno iš pardavimo namų, kų ir t. t. per 1941 metus;

b) Vedę žmonės, kurių įplaukos buvo virš $1,50 nežiūrint kiek vaikų turėtų. Kredito po $400.00 ga imti už kiekvieną vaiką, kuris yra 18 m. amž. ar ma

c) Biznieriai turi išpildyti b'ankas, jeigu įpla (Gross Income) buvo $1,500 ar daugiau.

Income Tax blaikos turi būti išpildytos ir pridu nevėliau kaip kovo (March) 16 d., 1942 m.

JŪS ESATE KVIEČIAMI ATSILANKYTI Į MŪSŲ SPECIALĮ IŠPARDAVIMĄ SEKANČIŲ MUZIKOS INSTRUMENTŲ

× × ×

Didelių Barabanų, mažų Barabanų, "Tunable Tom Toms" pritaikomi prie visokių Barabanų setų, greiti pėdiniai "Cymbols" ir "Cymbol Holders" kur tik reikalingi. "Hi-Boy after beat Pedals" benams ir orkestroms. Trūbos, Clarinetai, Saxaphonai, Trombonai "standard" išdirbysčių. Smuikos, Cellos, Strūniniai Basai, Guitarai, Banjos, strūnų, ir "cases", "mouth pieces", "mute reeds", ir muzikos stoviklės. Pilnas pasirinkimas smuikoms smičėlų ir "cases". Pataisome ir atnaujiname visokių išdirbysčiu phonografus ar jų dalis.

A. B.C. DRUMMERS SERVICE
914 Maxwell Street, Chicago

"LITTLE GAME" Inter-nat'l Cartoon Co., N.Y.—By B. Link