...“and that government of the people, by the people, for the people, shall not perish from the earth.”
—Abraham Lincoln

DRAUGAS

THE LITHUANIAN DAILY FRIEND

DRAUGAS
The Lithuanian Daily Friend
PUBLISHED BY THE LITHUANIAN CATHOLIC PRESS SOCIETY
2334 So. Oakley Ave., Chicago, Illinois
Telephone Canal 8010—8011

The most influential Lithuanian Daily in America

No. 150 | 3c a Copy | Chicago, Ill., Šeštadienis, Birželio (June) 27 d., 1942 | Kaina 3c | Vol. XXVI

1,000 Britų Orlaiviu Virš Bremeno

Trumpai

P. Gudas

Taigi didžiosios karo kauty nės prasidėjo Egipte,faraonų žemėje piramidų krašte, Mozės gimtinėj. Nors Egiptas nuo Lietuvos tol, bet apie tą žemę, jos valdovus faraonus žinome jau nuo kūdikystės dienų. Nuo tada žinome apie žydų išvedimą iš “Egipto namų nevalios”, žinome apie šventosios Šeimos bėgimą į Egiptą ir tt.

Pernai karas palietė Naujojo Įstatymo žemę — Graikiją, o šįmet — Senojo Įstatymo — Egiptą. Vėliau gali atsitikti, kad bus paliesta ir Kristaus gimtinė Palestina.

Istorijos žvilgsniu Egiptas yra ypatingas kraštas, bet nemažiau ypatingas ir geografiniai. Ten dangus mažai kada debesuotas ir veik niekada nelija. Bet yra vienas derlingiausių ir tirščiausiai apgyventų pasaulio kraštų. Egiptas yra siauras žemės plotas apie 700 mylių ilgio. Guli šiaurės rytų Afrikos kampe. Vakariniam Egipto krašte randasi Saharos dykumos. Jei ne Nilas, tai Egiptas būtų tos dykumos dalis.

Egipte lietus taip retas, kaip Romoje sniegas. Tačiau to krašto upė Nilas kasvasara reguliariai turi potvynius. Vanduo išsilieja ir tada upė pasiekia nuo 15 iki 150 mylių platumo. Nuslugdamas vanduo palieka dumblo klodą, kurs yra geresnis, negu geriausios trąšos. Vanduo laukuose būna nuo 3 iki 4 pėdų gilumo.

Tie Nilo potvyniai ir paliekamas derlingas dumblas per ilgus šimtmečius buvo didelė paslaptis. Ir ta paslaptis susekta tik apie prieš 100 metų. Ją susekė Anglijos keliautojas. Pasirodė, kad centrinėj Afrikoj Nilas šakojasi. Viena šaka, vadinama Mėlynuoju Nilu, išteka iš Abisinijos, o antra — vadinama Baltuoju Nilu — prasideda toliau vidurinėj Afrikoj. Balandžio mėnesį ten prasideda lietaus sezonas ir tęsias iki rugsėjo vidurio. Derlingasis dumblas ateina iš Abisinijos. Tas lietus sudaro Nilo potvynius.

Potvynio ženklai Egipte pasirodo birželio vidury, bet aukščiausio laipsnio tepasiekia, spalio m. Vanduo nuslūgsta lapkričio mėn. ir tada prasideda sėja. Javai ir pašalinės žolės greitai dygsta ir moksta. Balandžio mėn. prasideda javų valymas. Gegužės mėn. jau viskas nuvalyta. Tada prasideda kaitros. Kur įvesta irigacija, ten auginama daržovės, cukrinės lendrės, medvilnė, ryžiai, vaisiai.

Taigi į Egiptą naciai įsiveržė, kai ten didysis potvynis derlius jau suvalytas ir kai potvynio ženklai tik pradeda rodytis.

“The Commonweal” katalikiškas savaitraštis, birželio 26 dienos laidoje paantrino tai, ką buvo rašęs savaitė prieš. O tada buvo išaukštinęs Maskvos ponus, buvo įrodinėjęs, kad Maskvos-Londono-Washingtono sutartimi Pabatiljo valstybės pavedamos Rusijai, kad taip padaryti buvę teisinga. Lietuviai į tai reagavo, bet sekančiame numeryje tas laikraštis seną giesmę paantrino.

Neįstabu, kad “The Commonweal” Maskvos-Londono-Washingtono sutartį išaiškina nepalankioje Lietuvai šviesoje. Ne jis vienas taip daro. Gal tai ir teisingas aiškinimas. Bet nuostabu, kad katalikiškas laikraštis gali tam pritarti.

Bombardavo nacių užimtus aerodromus

Londonas, birželio 26 d. — Anglijos aviacija savo didžiausias pajėgas sukoncentravo atakoms ant Bremeno, Vokietijos svarbaus uosto.

Pranešimai duoda suprasti, jog šiose atakose dalyvavo virš 1,130 bombanešių.

Aviacijos ministerijos komunikatas pažymėjo, jog vienas bombanešių dalinys, susidedąs iš virš 1,000 bombanešių atakavo Bremeną. Tuo pačiu komunikatu pranešama, jog kiti bombanešių daliniai atakavo aerdromus Olandijoj, Belgijoj ir Prancūzijos pajūryje.

Prieš submarinus

Savo komunikate aviacijos ministerija pažymi, jog bombanešių ataka pravesta Bremene, “antram didumu Vokietijos uostų ir vienam svarbiausių submarinų gamybos centrų”.

Uoste sukelta dideli gaisrai, bet susidarę debesys neleido lakūnams aiškiau pastebėti padarytuosius nuostolius.

Ministerija taip pat pažymi, jog šiose įvairiose atakose žuvę 52 brit orlaiviai.

Pašauta 52

Berlynas, birželio 26 d. — Berlyno radio paskelbė, jog britų orlaiviai atakavo Bremeną ir kitus Vokietijos miestus. Esą padaryta nuostolių ir yra žuvusių civilių gyventojų.

Be to, karo vadovybės komunikatas pareiškia, jog šių atakų metu esą, pašauta penkiasdešimt du britų orlaiviai.

Prezidentas ir premjeras

(“Draugas” Acme telephoto)

Susirinkusi sąjunginių valstybių karo taryba Washingtone svarstyti karo klausimus. Sėdi ministras pirmininkas Churchill ir prezidentas Rooseveltas stovi (iš kairės) dr. Eelco von Kleffens, Olandijos atstovas; Australijos ministras Owen Dixon; Kanados ministras L. McCarthy; Kanados ministras pirmininkas King; lordas Halifax, Anglijos atstovas; dr. T. V. Soong, Kinijos; Filipinų prezidentas M. Quezon; ir Walter Nash, Naujosios Zelandijos.

Sąjungininkai puolė japonus

Sąjungininkų štabas Australijoje, birželio 26 d. — Šiandie pranešama, jog sąjungininkų aviacija atakavo tris japonų invazijos bazes Pacifiko salose ir Rabaule sukelti gaisrai buvę matomi per 60 mylių. Taip pat pranešama, jog japonų aviacija bandžiusi atakuoti Port Moresby.

Daugiau bombanešių buvo sukoncentruota virš Rabaul, New Britain saloje ir Dili, Timor saloje.

Nežuvo orlaivių

Dienos metų kulkosvaidžiais apšaudyta japonų kariuomenės stovyklos ir sandėliai Salamaua, Naujojoj Gvinėjoj. Šių atakų metu gen. Mac Arthur aviacijos visi lėktuvai išliko sveiki.

Japonų atakoje ant Port Moresby matomai sunkiai sužalojo penkis japonų kovos orlaivius. Japonai pataikė į keturis sąjungininkų orlaivius, kuriems padarytas nuostolis yra nedidelis.

Tikimasi kritiškos karo savaitės

Londonas, birželio 26 d. — Sąryšyj su ašies kariuomenės žygiu Egiptan ir vokiečių žygiais Rusijoje, Londono sluogsniai pareiškia, jog galima tikėtis, kad sekamoji savaitė bus kritiška.

Kai kurie sluogsniai pareiškia, jog ašiai laimėjus Egipte išnyktų bet kokios progos teikti rusams paramą per Persiją. Tuo metu ašis kontroliuotų Europą, Aziją ir Afriką.

Kinai pasirengę ofensyvai Kinijoj

Chungkingas. birželio 26 d. — Kinai šiandie paskelbė, jog jie sukoncentravę puolamosios kariuomenės pajėgas atakoms ant Nancheng miesto, kur japonai buvo sulaikyti savo žygyje į Fokien provinciją.

Taip pat pranešama apie pagyvėjusias kovas netoli Lishui, 125 mylios į pietus nuo Hangchow. Japonų atakos šiose vietose nukreiptos į Lishui aerdromą, kuris yra vienas geriausių Kinijoje. Didžiausia aviacijos bazė Cuhsen jau atiteko japonams.

Pranešimai skelbia, jog japonų pastangos prasiveržti pro kinų apsaugos linijas į pietryčius Kwangfeng sulaikytos.

Ašies kariuomenė veržiasi Egiptan

Londonas, birželio 26 d. — Britų submarinai nuskandino tris ašies reikmenų laivus Vidužemio jūroj.

Kairo, birželio 26 d. — Britų generalinis štabas šiandie pranešė, jog pirmieji ašies kariuomenės daliniai yra per 30 mylių į vakarus nuo Matruh. Tuo būdu ašies kariuomenė jau apie 100 mylių Egipte.

Britų komunikatas pareiškia, jog britų kariuomenės daliniai kovoja su bežygiuojančiu priešu, bet naciai dar nesusitiki su britų aštuntosios armijos vyriausiąja dalimi.

Galingos pajėgos

Pranešimai iš fronto duoda suprasti, jog britų pajėgos Afrikoje dar tebėra pakankamai galingos, nežiūrint pralaimėjimų Libijoj. Galima tikėti kad ši kariuomenė dar galės gerai pasižymėti.

Daug vilčių dedama ir dėl sutrumpėjusių britų susisiekimo linijų, kai tuo pačiu laiku Rommelio susisiekimo linijos žymiai pailgėjo. Arčiausias jo pajėgoms uostas yra sugriautas Tobrukas.

Lietuvos ūkis jaučia didelį darbo pajėgų trukumą

Ūkininkams trūksta tepalo. Okupantams pasikeitus nepasikeitė baudžiava. Naciai rekvizuoja maistą

Lisabona, birželio 26 d. — Ūkininkai nusiskundžia darbininkų stoka. Dar nepriklausomos Lietuvos laikais kaimui neretai stigdavo darbo rankų. Dabar gi, po dviejų okupacijų maišaties, darbininkų liko dar mažiau, Be to, tam tikrą darbininkų skaičių vokiečiai nusiviliojo darbams į Vokietija. Samdiniai reikalauja atlyginimo natūra, nes už pinigus jie maža ką begali nusipirkti, tačiau vokiečių įsakymai griežčiausiai draudžia mokėti kitaip, kaip tik pinigais.

Ūkininkams trūksta ir tepalų ir skysto kuro ir kita ko, todėl daug sunkumų teko pakelti, kol daugiau ar mažiau pavyko išsikulti per eitų metų derlių.

Nauji valdovai — baudžiava ta pati

Tuo lietuvių ūkininko vargai dar nesibaigia. Rusų okupacijos metu lietuvis ūkininkas ėjo baudžiavą, verčiamas per ištisas savaites ir dešimtimis kilometrų vežioti rąstus ir akmenis raudonosios armijos kariniams įsitvirtinimams, vežioti žemę statomiems aerodromams, klampoti po purvą, kasant transėjas, ir tt. Bet ir dabar lietuvis ūkininkas varomas į įvairius darbus. Jis turi privalomai vežioti malkas, žiemos metu jis turėjo valyti aerodromus ir kelius nuo sniego ir kitomis prievolėmis gaišti laiką, varinėti nuo kojų arklį ir pats pakelti sunkiausią vargą.

Atiminėja maistą

Jeigu dar pridursime, kad ūkininką slegia prievolė pristatinėti privalomu būdu nepakeliamus maisto gaminių kiekius, jeigu pastebėsime, jog jam vis dar nepripažįstama nuosavybę į jo paties žemę, tai suprasime, kad lietuvio ūkininko dalia yra tikrai sunki. Bet ūkininkas lieka nepalaužiamas savo tikėjime, jog jis išlaikys ir šiuos karo bei nauju okupantų laikus.

Naciai jau už Kupjanskos, gelžkelio centro

Maskva, birželio 26 d. — Šiandie vokiečiai jau užėmė Ukrainos fronte geležinkelio centrą Kupjanską ir perėjo Oskol upę.

Pasitraukę iš Kupjanskos, 60 mylių į pietryčius nuo Charkovo, rusai atmušę eilę smarkių atakų, kurių metu vokiečiai norėję pralaužti rusų linijas. Besitraukdami palengva rusai įstengė išlaikyti tiesų ir nepralaužtą frntą.

Tass apie pasitraukimą

Savo pranešimuose apie pasitraukimą sovietų žinių agentūra Tass pareiškia, jog “fašistų vadovybė sukoncentravo žymias pajėgas, įskaitant keletą šimtų tankų ir didelį skaičių aviacijos ir atakavo be paliavos.

“Mūsų kariuomenė buvo priversta pasitraukti” ir vėliau išsivysčiusios aršios kovos ir nežiūrint priešo skaičiaus perviršio rusai ilgokai laikęsi.

Sevastopolis tebekovoja

Tuo tarpu prie Sevastopolio, pasak rusų, nacių kariuomenė atmušta.

Šiose kovose, sovietų pareiškimu, nacių kariuomenės nuostoliai esą penkis kartus didesni. Rusų artilerija sulaikiusi 30 atakų ir nukovusi 500 vokiečių.

Briansko fronte rusai užėmę svarbias aukštumas.

Knygų leidimas lietuvoj sumažėjo

Lisabona, birželio 26 d. — Valstybinė leidykla išleido dvi naujas knygas: Kun. K. Žitkaus “Tėve Mūsų” ir Naują Testamentą. II. Apaštalų darbai. Laiškai. Apsireiškimas. Vertė Juozas Skvirec kas, Kauno Arkivyskupijos Metropolitas. III laidą

Kaip iš laikraščių skelbimų matyti, per paskutiniuosius metus vargu ar iš viso buvo išleista 10 lietuvių knygų.

Japonai nuskandino rusų laivą

Maskva, birželio 26 d. — Pagaliau po septynių savaičių sov. Rusija paskelbė, kad rusų prekybinį laivą Angarstroi nuskandino japonų submarinas. Laivas nuskandintas gegužės 1 dieną ir nuo to laiko japonai paskelbė, kad jį nuskandino Ameri-

(Nukelta į 6 pusl.)

LIETUVOS TREMTINIŲ SOVIETŲ RUSIJON VARDAI

(Tęsinys)

9401 Rudzič, Pranas (Mykolas), born 1918, student, res. Vilnius.
9402 Rupeika, Viktoras, 38, employee, res. Kaunas.
9403 Rupeikienė-Ostachavičiutė, Ursulė, 40, employee
9404 Rupeika, Regimantas (Viktoras), 10.
9405 Rupeika, Algimantas (Viktoras), 6.
9406 Rupeikaitė, Ina (Viktoras), 4.
9407 Rusas, Jonas (Juozas), teacher, res. Pašlaunis Kelmė.
9408 Ruseckas, Jonas (Antanas), 35, artist, res. Vilnius.
9409 Rusenas, Kostas mas), 22, nurse.
9410 Ruseckienė, (Vladas), 60, housewife, res. Vilkabaliai Bartininkai.
9411 Rusteika, Vladas (Stanislovas), 41, employee, res. Pavenčiai.
9412 Rusteika, Steponas (Vytautas), 58, res. Kaunas.
9413 Rusteika, Valerijonas (Jonas), 54, farmer, res. Beinoriškiai Grinkiškis.
9414 Rusteikienė, Sofija (Vladislovas), 45, housewife
9415 Rusteikaitė, Janina (Valerijonas), 15, student.
9416 Rusteikaitė, (Valerijonas), 12, student.
9417 Rusteika, Kazimieras (Valerijonas), 9.
9418 Ruščicas, Gridonas, 61, farmer, res. Juodiškiai Giedraičiai.
9419 Ruščienė, Marija, 56.
9420 Ruščys, Zigmas (Zigmas), 64, res. Vilnius.
9421 Ruščyc, Vanda (Zigmas), 22, nurse.
9422 Rušėnas, Karolis (Pranas), born 1910, employee, res. Kaunas.
9423 Rušėnas, Aantanas (Kazys), 52, farmer, res. Panemunėlis Ginočiai.
9424 Rušėnienė, Teklė (Jonas), 46, housewife.
9425 Rušėnaitė, Vanda (Antanas), 15, student.
9426 Rušenaitė, Liucija (Antanas), 12.
9427 Rušėnas, Gediminas-Jonas (Antanas), 11.
9428 Rušinas, Liudvikas, 56, drugist, res. Akmenė.
9429 Rušinienė, housewife
9430 Rušinaitė, (Liudvikas).
9431 Rušinaitė, (Liudvikas).
9432 Rušinskienė, Petrė (Petras), born 1919, worker, res. Kretinga.
9433 Ruškys, Juozas (Adomas), 50, employee, res. Šiauliai.
9434 Ruškienė, Eugenija (Juozas), 38, housewife.
9435 Ruškys, Algimantas (Juozas), 14, student.
9436 Ruškytė, Izolina (Juozas), 11.
9437 Ruškys, Adolfas (Tomas), born 1893, farmer, res. Gaisrai Pilviškiai.
9438 Ruškienė, Elena (Juozas), born 1899, housewife.
9439 Ruškytė, Bronė, born 1912, worker, res. Kaunas.
9440 Rutkauskienė, Aloiza (Eustachas), 58, farmer, res. Raudondvaris Nemenčinė.
9441 Rutkauskienė, Jadvyga, 36, housewife, res. Gervaičiai Pabiržė.
9442 Rutkauskaitė, Ona (Vytautas), 2.
9443 Rutkauskaitė, Zosė (Alfonsas), 10, student, res. Kaunas.
9444 Rutkauskaitė, Elena (Kazys), 22, Kaunas.
9445 Rutkauskienė-Aleksandravičaitė, Marija (Andrius), 49, res. Budriai Garliava.
9446 Rutkauskaitė, Elena (Kazys), 23, employee.
9447 Rutkauskas, Konstantas (Kazys), 18, employee.
9448 Rutkauskaitė, Liuda (Kazys), 16, farmer.
9449 Rutkauskas, Petras, 44, veterinarian, res. Ariogala.
9450 Rutkauskienė, Zuzana (Vincas), 37, housewife.
9451 Rutkauskaitė, Romualda (Petras), 14, student.
9452 Rutkauskaitė, Vida (Petras), 8.
9452 Rutkauskaitė, Vida (Petras), 8.
9453 Rusas, Ipolitas (Stepas), 33, tailor, res. Kaunas
9454 Rusienė-Vyčaitė, Elzbieta (Jonas), 26, nurse.
9455 Ruzgytė, Mirė (Jonas), 30, farmer, res. Pentupis Sasnava.
9456 Ruzgys, Jonas (Jonas), 28, farmer.
9457 Ruzgytė, Adelė (Jonas), farmer.
9458 Ruzgus, Valerijonas (Albertas), born 1908, teacher, res. Saldutiškis.
9459 Ružickis, Adomas-Zdislovas (Petras), born 1909, res. Vilnius.
9460 Ružinskas, Jonas (Kazys), 31, farmer, res. Videniškiai Malėtai.
9461 Ružinskienė, Ona (Jonas), 35, farmer.
9462 Ružinskas, Jonas (Jonas), 13.
9463 Ramanauskaitė, Ona, 48, teacher, res. Skuodas.
9464 Rusteikaitė, Sofija, (Stasys), 30, nurse, res. Kybartai Šiauliai.
9465 Saris, Vytautas, 30, farmer, res. Kimentmedžiai Betygala.
9466 Sabas, Juozas (Baltramiejus), 50, teacher, res. Pasvalys.
9467 Sabas, Keistutis (Vincas), born 1934, student, res. Rokiškis.
9468 Sabas, Pranas, born 1936, res. Prienai.
9469 Sabas, Romanas (Juozas), 10, student, res. Pasvalys.
9470 Sabas, Vincas, born 1903, teacher, res. Kėdainiai.
9471 Sabaitė, Birutė (Vincas), born 1937, res. Rokiškis.
9472 Sabaitė, Saulytė (Juozas), 9, student, res. Pasvalys.
9473 Sabaliauskaitė, Elena (Juozas), 33, worker, res. Utena Babtai.
9374 Sabaliauskas, Romualdas (Zenonas), 2, res. Jurbarkas.
9475 Sabaliauskas, Algirdas (Zenonas), 8, res. Jurbarkas.
9476 Sabaliauskas, Zenonas (Jonas), 37, employee, res. Jurbarkas.
9377 Sabaliauskas, Antanas, 39, army officer, res. Krekanava.
9478 Sabaliauskienė, Stanislava, 33, housewife, res. Jurbarkas.
9479 Sabaliunas, Romualdas (Zenonas), born 1939, res. Jurbarkas.
9480 Sabaliunas, Eduardas (Zenonas), born 1934.
9481 Sabaliunas, Zenonas (Jonas), born 1908, employee.
9482 Sabaliunienė, Stanislava (Kostas), born 1910.
9483 Sabalys, Antanas (Juozas), 31, technician, res. Vilnius.
9484 Sabanskas, Mečys (Juozas), 46, res. Tatarikai Panemunėlis.
9485 Sabaliauskienė, Paulina (Juozas), 37, farmer, res. Panemunėlis.
9486 Sabatauskas, Eugenijus, 2, res. Skaudvilė Tauragė.
9487 Sabatauskas, Vytautas (Pranas), 10,
9488 Sabatauskas, Pranas, 37, book-keeper.
9489 Sabatauskienė, Emilija, 40.
9490 Sabienė, Agota (Ignas), 35, teacher, res. Pasvalys.
9491 Sabienė, Matilda (Rapolas), born 1905, teacher, res. Rokiškis.
9492 Sabienė, Agota, born 1913, washwoman, res. Kaunas.
9493 Sabulis, Juozas (Kazys), 31, worker, res. Šiauliai.
9494 Sacevičienė, Julija, 80, housewife, res. Garbanališkiai Antaravas.
9495 Sacevičius, Eustachas (Juozas-Norbertas), 38, forester, res. Linučiai Malėtai.
9496 Sacevičiutė, Marija (Juozas), 34, housewife.
9497 Sachanovienė, Aleksandra (Mykolas), 55, res. Kybartai.
9498 Sacevičius, Stasys (Juozas), 40.
9499 Szchockis, Aleksandras (Stasys), 38, worker, res. Vilnius.
9500 Sadauskaitė, Ramutė (Kazys), 5, res. Vaipiniškiai Punskas.
9501 Sadauskaitė, Janutė (Stasys), 4 months old.
9502, Sadauskas, Vytautas (Stasys), 2 years old.
9503 Sadauskas, Algis (Stasys), 9.
9504 Sadauskas, Stasys (Jonas), 37, farmer.
9505 Sadauskas, Justinas (Vincas), 52, farmer, res. Buda Jankai.
9506 Sadauskas, Juozas (Juozas), 30, employee, res. Varniai.
9507 Sadauskas, Jonas (Romanas), born 1902, worker, res. Vilnius.
9508 Sadauskienė, Olga, born 1903.
9509 Sadauskienė, Katrė, 24, farmer, res. Valponiškis Punskas.
9510 Sadauskienė, Marė (Stasys), 60, housewife.
9511 Sadauskienė, Marija, 40, housewife, res. Buda Jankai.
9512 Sadauskaitė, (Vladas), 8 months old. res. Mikitai Lekečiai.
9513 Sadauskaitė, Irutė (Antanas), 11-2, res. Paviekėjai.
9514 Sadauskas, Liudvikas (Antanas), 14, student.
9515 Sadauskas, Vladas, 42, res. Obeliai.
9516 Sadlauskienė, Salomėja (Feliksas), born 1907, teacher, res. Lekečiai.
9517 Sadevičius, Juozas (Juozas), born 1910, soldier, res. Upyte Naumiestis.
9518 Saikauskas, Vytautas (Mykolas), 34, farmer, res. Barzdžiai Raudonė.
9519 Sajeta, Antanas, born 1888, employee, res. Vilkaviškis.
9520 Saikovskis, Venčislovas (Mykolas), 40, jurist, res. Vilnius.
9521 Sakalas, Jurgis (Antanas), 28, worker, res. Apnarai Pažaislis.
9522 Sakalas, Viktoras (Juozas), born 1905, army captain, res. Kaunas.
9523 Sakalauskaitė, Emilija (Jonas), 18, student, res. Vilijampolė.
9524 Sakalauskaitė, Marija (Henrikas), 1, res. Aunovėnai Šaukėnai.
9525 Sakalauskaitė, Stefanija (Leonas), 19, res. Vilnius.
9526 Sakalauskas, Antanas), born 1909, worker, res. Šakiai.
9527 Sakalauskas, Henrikas (Jonas), 45, farmer, res. Runovėnai Šaukėnai.
9528 Sakalauskas, Henrikas (Lionginas), born 1920, res. Kaunas.
9529 Sakalauskas, Jonas (Jonas), born 1936, res. Kaunas.
9530 Sakalauskas, Jonas (Jonas), 51, teacher, res. Kaunas.
9531 Sakalauskas, Jonas (Jonas), 38, res. Linkaičiai.
9532 Sakalauskas, Jonas (Henrikas), 6, res. Aunovėnai Šaukėnai.

(Nukelta į 3 pusl.)

STOP THIS BLACKOUT!

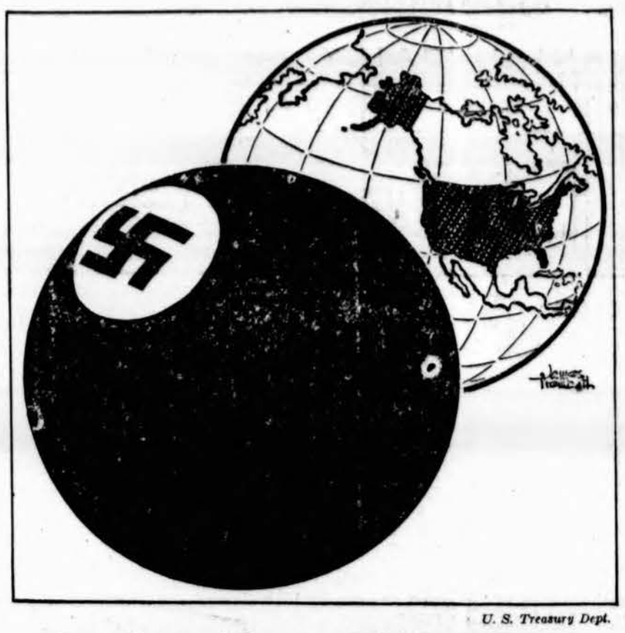

U. S. Treasury Dept.

Buy United States WAR BONDS

DR. VAITUSH, OPT.
LIETUVIS

Mano 20 metų praktikavimas jusų garantavimas
Optometrically Akių Specialistas
Palengvina akių įtempimą, kuris esti priežastimi galvos skaudėjimo, svaigimo, akių aptemimo, nervuotumo, skaudamą akių karštį, atitaiso trumparegystę ir toliregystę. Prirengia teisingai akinius. Visuose atsitikimuose egzaminavimas daromas su elektra parodančia mažiausias klaidas. Specialė atyda atkreipiama į mokyklos vaikus.
Kreivos akys atitaisomos.
VALANDOS: nuo 10 ryto iki 8 v. vak. Seredomis nuo pietų, o Nedėlioj pagal sutartį.
Daugely atsitikimų akys atitaisomos be akinių. Kainos pigiau kaip pirma.
4712 South Ashland Av.
Phone YARDS 1373

Būkit Malonūs SAVO AKIMS!
Tik viena pora akių visam gyvenimui. Saugokite jas, leisdami išegzaminuoti jas moderniškiausia metoda, kuria regėjimo mokslas gali suteikti.
35 METAI PATYRIMO
pririnkime akinių, kurie pašalina visą akių įtempimą. . .
Dr. John J. Smetana
Dr. J. J. Smetana, Jr.
OPTOMETRISTAI
1801 So. Ashland Avenue
Kampas 18-tos
Telefonas: CANAL 0523, Chicago
OFISO VALANDOS:
Kasdien 9:30 a. m. iki 8:30 p. m.
Trečiad. ir Šeštad. 9:30 a. m. iki 7:00 p. m

DR. SELMA SODEIKA,
O. D.
AKIS IŠTIRINĖJA
AKINIUS PRITAIKINA
Ofise randasi kiti pataisymo metodų įrengimai akims, kurioms akinių pagelba neužtenka.
VALANDOS:
Nuo 10 iki 5 val. kas dieną. Antradienio ir ketvirtadienio vakarais.
137 No. Marion Street
Oak Park, Illinois
(Prie kampo Lake St.)
Telephone: — EUCLID 906.
— REZIDENCIJA —
1441 So. 50th Ave., Cicero, Ill
Tel.: Cicero 7681

Stanislovas T. Gross
ADVOKATAS
Specializuoja kriminališkuose srityse. buvusis Assistant State's Attorney of Cook County
Dabar veda generalinį teisių praktiką po antrašu:
One North La Salle St.
ROOM 1215 — Tel.: RANdolph 8322
VALANDOS: nuo 9 ryto iki 5 v. vak.
Praktikuoja visuose teismuose.

ADVOKATAS
WHITNEY E. TARUTIS
ADVOKATAS
Centrinis Ofisas:
3133 S. HALSTED ST.
(Lietuvių Auditorijoje)
VALANDOS: Nuo 1-mos iki 8-tos valandos vakare.
Telefonas CALumet 6877
134 N. LA SALLE ST.
Room 2014 Tel. STAte 7572

LIETUVIS DAKTARAS
OPTOMETRISTAS

Pritaikina akinius atsako mingai už prieinamą kainą.
JOS F. BUDRIK
KRAUTUVĖJE
3241 So. Halsted St.
Telefonas:
Calumet 4591
DĖL RADIO PATAISYMO PASAUKITE:
YARDS 3088

DR. G. SERNER
LIETUVIS AKIŲ GYDYTOJAS
25 metų patyrimas

Tel. Yards 1829
Pritaiko Akinius. Kreivas Akis Ištaiso.
Ofisas ir Akinių Dirbtuvė
3401 SO. HALSTED ST.
kampas 34th St.
Valandos nuo 10 iki 4, nuo 6 iki 8
Trečiad. ir Sekmad. pagal sutartį

AMERIKOS LIETUVIŲ DAKTARŲ DRAUGIJOS NARIAI

Ofiso tel. VIRginia 0036
Rezidencijos tel.: BEVerly 8244
DR. T. DUNDULIS
GYDYTOJAS IR CHIRURGAS
4157 Archer Avenue
Ofiso val.: 1—3 ir 6—8:30 P. M
Trečiadieniais pagal sutartį.

Res. 6958 So. Talman Ave.
Res. Tel. GROvehill 0617
Office tel. HEMlock 4848
DR. J. J. SIMONAITIS
GYDYTOJAS IR CHIRURGAS
Val.: 2—4 ir 7—9 vak.
Ketvirtad. ir Nedėliomis susitarus.
2423 West Marquette Rd.

DR. STRIKOL'IS
PHYSICIAN AND SURGEON
4645 So. Ashland Avenue
OFISO VALANDOS:
Nuo 2 iki 4 ir nuo 6 iki 8 val. vak.
Nedėliomis pagal sutartį.
Office tel. YARds 4787
Namų tel. PROspect 1930

Tel. YARds 5921.
Res.: KENwood 5107.
DR. A. J. BERTASH
GYDYTOJAS IR CHIRURGAS
Ofiso val.: nuo 1-3; nuo 6:30-8:30
756 West 35th Street

Kur kas yra geriau turėti išmintį, negu auksą.
Kas bus ištvermingas iki galui, tas bus išgelbėtas.
(Mat. 10, 22).

Telefonas: HEMLOCK 0201.
DR. A. W. PRUSIS
6924 So. Western Ave.
Chicago, Ill.
OFISO VALANDOS:
Nuo 9:00 ryto iki 12:00 pietų; nuo 2:00 iki 5:00 val. po piet ir nuo 6:30 iki 9:00 val. vakare.
Trečiadieniais ir Šeštadienio vakarais pagal sutartį.

Tel. CANal 6122
DR. S. BIEŽIS
GYDYTOJAS IR CHIRURGAS
2201 West Cermak Rd.
Valandos: 1-3 popiet ir 7-8 v. vak. Sekmad., Trečiad. ir Šeštad. vakarais ofisas uždarytas.
REZIDENCIJA:
3241 West 66th Place
Tel. REPublic 7868

Tel. CANal 0257
Res. tel.: PROspect 6659
DR. P. Z. ZALATORIS
GYDYTOJAS IR CHIRURGAS
1821 So. Halsted Street
Rezidencija: 6600 So. Artesian Ave.
VALANDOS: 11 v. ryto iki 3 popiet 6 iki 9 val. vakare.

Tel.: HEMLOCK 2061
DR. JOSEPH KELLA
DANTISTAS
6558 So. Western Ave.
OFISO VALANDOS:
Kasdien nuo 9:00 val. ryto iki 9:00 val. vak.; trečiadieniais nuo 9:00 val. ryto iki 12:00 val. piet.

LIETUVIAI DAKTARAI

DR. P. ATKOČIŪNAS
DANTISTAS
1446 So. 49th Court, Cicero
Antradieniais, Ketvirtadieniais ir Penktadieniais
Valandos: 10-12 ryte, 2-6, 7-9 P. M.
3147 S. Halsted St., Chicago
Pirmadieniais, Trečiadieniais ir Šeštadieniais
Valandos: 3 — 8 popiet.

DR. F. C. WINSKUNAS
GYDYTOJAS IR CHIRURGAS
2158 West Cermak Road
Ofiso tel. CANal 2345
Ofiso val.: 2—4 ir 7—9
Seredoj pagal sutartį.
Res.: 7004 So. Fairfield Avenue
Res. tel.: HEMlock 3150

Tel. YARds 2246
DR. C. VEZELIS
DANTISTAS
4645 So. Ashland Avenue
arti 47th Street
val.: nuo 9 val. ryto iki 8 val. vak
Seredoj pagal sutartį.

Telefonas: HEMlock 5849
DR. PETER T. BRAZIS
GYDYTOJAS IR CHIRURGAS
6757 So. Western Ave.
OFISO VALANDOS:
Popiet nuo 1 iki 3 val. Vak. 7 iki 9
Nedėliomis pagal sutartį

Telefonas CANal 4796
DR. PETER J. BARTKUS
GYDYTOJAS IR CHIRURGAS
1913 So. Halsted St.
OFISO VALANDOS: 2-4 ir 7-9 ir pagal sutartį.
Sekmadiesiais taipgi pagal sutartį.
Res. telefonas SEEley 0434.

Tel. Cicero 1484
DR. S. R. PALUTSIS
GYDYTOJAS IR CHIRURGAS
Kamp. 15tos gat. ir 49th Ct.
OFISO VALANDOS:
2 iki 4 popiet 7 iki 9 vakare.
ir pagal sutartį.
Res. 1625 So. 50th Avenue
Tel. Cicero 1484

DR. A. JENKINS
(Lietuvis)
GYDYTOJAS IR CHIRURGAS
2500 West 63rd Street
OFISO VALANDOS:
Nuo 1—4 ir nuo 7—9 vakare
Taipgi pagal sutartį.
Ofiso telefonas PROspect 6737
Namų telefonas VIRginia 2421

Rez. Tel. LAFayette 0094
DR. EMILY V. KRUKAS
GYDYTOJA IR CHIRURGAS
4146 Archer Avenue
Ofiso Tel. LAFayette 3210
Jeigu Neatsiliepia — šauk KEDzie 2868
VALANDOS:
Nuo 2 iki 4 ir nuo 6 iki 8:30 vak.
Trečiadieniais nuo 2 iki 4 popiet
Nedėliomis Pagal Susitarimą

Tel. YARds 3146
DR. V. A. ŠIMKUS
GYDYTOJAS IR CHIRURGAS IR AKINIUS PRITAIKO
744 West 35th Street
Valandos: 11-12; 2-4 ir 6:30-8:30
Pirmadieniais tik 2-4
Šventadieniais 11-12.

Tel. CANal 5969
DR. WALTER J. PHILLIPS
GYDYTOJAS IR CHIRURGAS
Ofisas ir Rezidencija:
2155 West Cermak Road
OFISO VALANDOS
Nuo 7 iki 8:30 val. vakarais
ANTRAS OFISAS
2017 So. Western Ave.
Tel. CANal 7171
Nuo 8 val. ryto iki 5 val. kasdien

Ofiso Tel. ..... VIRginia 1886
DR. AL. RAČKUS
GYDYTOJAS IR CHIRURGAS
4204 Archer Avenue
LIGONIUS PRIIMA:
Kasdien nuo 2:00 iki 8:00 val.
Trečiad. ir Sekmad. tik susitarius.

DR. CHARLES SEGAL
GYDYTOJAS IR CHIRURGAS
4729 So. Ashland Ave.
(2-tros lubos)
Tel. MIDway 2880 Chicago, Ill.
OFISO VALANDOS:
Nuo 10 iki 12 val. ryto, nuo 2 iki 6 val. popiet ir nuo 7 iki 8:30 val. vak.
Sekmad. nuo 10 iki 12 val. ryto.

DR. MAURICE KAHN
GYDYTOJAS IR CHIRURGAS
4631 So. Ashland Avenue
Ofiso Tel.: Yards 0994
Res. Tel.: Kenwood 4300
VALANDOS
Nuo 10-12 v. ryto; 2-3 ir 7-8 v. vak.
Nedėliomis nuo 10 iki 12 val. dieną.

TELEFONAI:
Office — HEMlock 5524
Emergency — call MIDway 0091
Res. — HEMlock 1643.
DR. ALBERT J. VALIBUS
PHYSICIAN AND SURGEON
OFISO VALANDOS:
Nuo 1 iki 3 ir nuo 6 iki 8 v. vak.
2408 West 63rd Street

Ofiso Tel.: VAN BUREN 5709
DR. A. F. NEMIRO, M.D.
PHYSICIAN AND SURGEON
Harrison-Crawford Medical Bldg.
523 SO. CRAWFORD AVE.
(Pulaski Rd.)
Valandos Nuo 10 iki 4, 7 iki 9 vak.
Sekmadieniais pagal sutartį
Rezidencija: WEBSTER HOTEL
2150 Lincoln Park West
Rez. Tel.: DIVERSEY 6800

Lietuvos tremtinių Rusijon vardai

(Atkelta iš 2 pusl.)

9533 Sakalauskas, Kazys (Jonas), 43, farmer, res. A. Panemunė Kaželiai.

9534 Sakalauskas, Keistutis (Jonas), 5, res. Linkaičiai.

9535 Sakalauskas, Liudas (Jonas), 7.

9536 Sakalauskas, Medardas (Vincas), 29, farmer, res. Šimšai Tytuvėnai.

9537 Sakalauskas, Stasys (Jonas), 21, student, res. Kaunas.

9538 Sakalauskas, Vaclovas (Pranas), 23 m. worker, res. Panevėžys.

9539 Sakalauskas, Vincas, 68, farmer, res. Šimšai Tytuvėnai.

9540 Sakalauskas, Vytautas (Jonas), 11, res. Linkaičiai.

9541 Sakalauskienė, Adolfina, 60, farmer, res. Šimšai Tytuvėnai.

9542 Sakalauskienė, Barbora (Juozas), 52, res. Kaunas.

9543 Sakalauskienė-Cebelytė, Kostė (Jonas), 39, telegraph operator, res. Kaunas.

9544 Sakalauskas, Jonas.

9545 Sakalauskienė, Marija (Jonas), 34, res. Aunovėnai Šaukėnai.

9546 Sakalauskienė, Marijona, 40, housewife, res. Linkaičiai.

9547 Sakalavičius, Simas (Pranas), 26, army officer, res. Vilnius.

9548 Sakalauskas, Juozas (Juozas), 33.

9549 Sakavičienė, Ona (Pranas), born 1904, employee.

9550 Sakavičius, Petras (Antanas), born 1904, director,

9551 Sakelis, Henrikas (Jonas), born 1901, farmer, res. Medingėnai.

9552 Sakelis, Mykolas (Vladas, 26, farmer, res. Kelmė Lioliai.

9553 Sakalienė, Anastazija, 60, farmer.

9554 Sakalienė-Dambrauskaitė, Irena (Antanas), 40, farmer, res. Medingėnai.

9555 Sakalytė, Danutė, born 1930.

9556 Sakalytė, Halina (Henrikas), 9.

9557 Sakalytė, Liala (Henrikas), born 1932.

9558 Sakalytė, Marija (Henrikas), 6.

9559 Sakavičius, Petras, 45, employee, res. Vilnius.

9560 Sakevičiutė, Marija-Bernarda (Kazys), 22, res. Šiauliai.

9561 Sakovičienė, Marija (Petras), born 1908, res. Vilnius.

9562 Sakovičius, Aleksandras (Petras), 35, worker, res. Vilnius.

9563 Salamonas, Juozas (Antanas), born 1907, policeman, res. Kaunas.

9564 Saldauskaitė, res. Obeliai.

9565 Saldauskaitė, res. Obeliai.

9566 Saldauskienė.

9567 Saldytė, Antosė, 28, teacher, res. Daugailiai.

9568 Salmanavičius, Aleksandras (Juozas), 35, driver, res. Vilnius.

9569 Salno, Kazimieras (Juozas), 37, salesman.

9570 Samas, Petras, res. Kamajai.

9571 Samaitė, Alė (Petras).

9572 Samas, Vytautas (Petras).

9573 Samaitė, Stasė (Petras).

9574 Samienė, Emilija.

9575 Samuolienė, Agota (Jurgis), 35, housewife, res. Kiršai Alvitas.

9576 Samuolis, Jonas (Antanas), born 1900, farmer, res. Kiršai Alvitas.

9577 Sandargas, Vincas (Vincas), born 1907, teacher, res. Vaitiekupiai Sintautai.

9578 Sanievskis, Česlovas 40, waiter, res. Vilnius.

9579 Saninas, Petras, 68, farmer, res. Švenčionys.

9580 Saniukas, Vytautas (Petras), 28, res. Svirai Švenčionys.

9581 Saniunas, Vladas (Petras), 23.

9582 Saniukaitė, Zuzana (Petras), 18.

9583 Saniukaitė, Leokadija (Petras), 19.

9584 Saniukaitė, Jadvyga (Petras), 22.

9585 Saniukienė, Veronika, 56, farmer.

9586 Sapokaitė, Vida (Juozas), 5.

8587 Sapokienė, Albina (Julius), born 1911, teacher, res. Alytus.

9588 Sapokaitė, Skaidre (Juozas), 3.

9589 Sapožinskas, Stasys (Antanas), born 1912, technician, res. Panevėžys.

9590 Sarafinavičius, Vytautas (Juozas), 18, shoemaker, res. Šiauliai.

9591 Sargelis, Mykolas (Jonas), 23, soldier, res. Lavainiai Širvintai.

9592 Sartienė, Eugenija, 35, teacher, res. Grižkabudis Smilgiai.

9583 Sartys, Juozas, 8.

9584 Sartys, Valentinas (Juozas), 27, farmer.

9595 Sartys, Vaclovas (Juozas), 26.

9596 Sartytė, Nijolė (Valentinas), 2 1-2.

9597 Sartytė, Stasė (Juozas), 38.

9598 Sasnauskaitė, Margarita (Alfonsas), 14, student, res. Raseiniai.

9599 Sasnauskas, 3, res. Dotnuva.

9600 Sasnauskas, 13.

(Bus daugiau)

PASITARIMAI

("Draugas" Acme telephoto)

Prezidentas Rooseveltas svarsto karo problemas su Anglijos ministru pirmininku Churchill.

AR ŽINAI, KAD —

Pirmas Illinois Central traukinys tarp Chicago ir Hyde Park pradėjo vaikščioti 1856 metais birželio 1 d. Vaikščiojo keturis syk į dieną.

Gaisro alarmas telegrafo sistemos, Chicago buvo įvestas 1865 metais, birželio 2 d. Tą sistemą įrengė John F. Kennard Co. iš Boston, Mass., ir Philadelphia, Pa.

Kai suardom gyvenimą dėl pinigų, tai suardytas gyvenimas nesirūpina pinigais.

Kas gėdisi vlešai išpažinti savo tikėjimą, tas jau nekrikščionis.

The Salad Dressing Millions prefer!

PENKIŲ M. MIRTIES SUKAKTUVĖS

A. A

ANDRIEJAUS KARALIAUS

Jau sukako penki metai, kai negailestinga mirtis atskyrė iš mūsų tarpo mylimą brolį — Andriejų Karalių.

Netekome savo mylimo birželio 28 d., 1937 metais.

Nors laikas tęsias, mes jo niekados negalėsim užmiršti. Lai gailestingasis Dievas suteikia jam amžiną atilsį.

Mes, atmindami tą jo liūdną prasišalinimą iš mūsų tarpo, užprašėme gedulingas šv. Mišias už jo sielą sekmadienį, Birželio 28 d., 1942 m., Šv. Mykolo parap. bažnyčioje, 10:00 val. ryto.

Kviečiame visus gimines, draugus, kaimynus ir pažįstamus dalyvauti šiose pamaldose ir kartu su mumis pasimelsti už a. a. Andriejaus sielą.

Nuliūdę:—

Seserys — Ona Kasparienė, Magdalena Bradulskienė, Pranciška Akelaitienė ir jų šeimos, ir brolis Jonas Karalius ir jo šeima.

PADĖKONE

A. A.

PRANCIŠKUS REZGALIS

kuris mirė Birželio 16, 1942, ir tapo palaidotas Birželio 20 d., o dabar ilsis Šv. Kazimiero kapinėse amžinai nutilęs ir negalėdamas atidėkoti tiems, kurie suteikė jam paskutinį patarnavimą ir palydėjo jį į neišvengiamą amžinybės vietą.

Mes atmindami ir apgailėdami jo prasišalinimą iš mūsų tarpo dėkojame mūsų dvasiškiems tėveliams Kun. kleb. Ign. Albavičiui, Kun. J. Griniui ir Kun. Edv. Abramavičiui, kurie atlaikė įspudingas pamaldas už jo sielą ir Kun. kleb. Ign. Albavičiui, kuris pasakė pritaikintą pamokslą bažnyčioje. Taipgi Kun. J. Griniui už gražų pamokslą prie kapo. Dėkojame Šv. Mišių aukotojams, vargonininkui ir Šv. Antano parap. komitetams, kurie garbingai patarnavo kaipo grabnešiai atstovaudami bendrai parap. komitetą ir Šv. Vardo draugiją. Dėkojame Laidot. Direkt. Antanui B. Petkui, kuris savo geru ir mandagiu patarnavimu garbingai nulydėjo jį į mžinasties vietą, o mums plengvino perkęsti nuliūdimo ir rūpesčius. Dėkojame visiems, kurie paguodė mus mūsų nuliūdimo valandoje ir pagalios, dėkojame visiems dayvavusiems laidotuvėse žmonėms, o tau mylimas vyre, lai Dievas suteikia amžiną ramybę ir atilsį.

Nuliūdę Moteris, Pusbrolis, Pusseserės ir Giminės.

Laidotuvių Direkt. J. Liulevičius, Tel. Lafayette 3572.

A. A.

JONAS ŽUKAUSKIS

Gyveno Scottville, Michigan

Mirė Birž. 23, 1942, 11:00 val. vak., sulaukęs pusės amž. Gimė Lietuvoje. Kilo iš Tauragės apskr., Girdiškės parap. Lingės kaimo.

Amerikoje išgyveno 32 m.

Paliko didelilme nuliūdime seserį Johanną, švogerį Joną Rašinskus ir jų šeimą, brolį Jurgį ir jo moterį Agniešką iš Hart, Mich., ir daug kitų giminių, draugų ir pažįstamų.

Lietuvoje paliko taipgi ir seną motinėlę, 3 brolius ir 4 seseres.

Kūnas dabar yra pašarvotas J. Liulevičiaus koplyčioje, 4348 So. California Ave.

Laidotuvės įvyks pirmadienį, Birž. 29, iš kop'yčios 8:30 val. ryto bus atlydėtas į Nekalto Prasid. Švenč. Panelės parap., bažnyčią, kurioje įvyks gedulingos pamaldos už velionio sielą. Po pamaldų bus nulydėtas į Šv. Kazimiero kapines.

Nuoširdžiai kviečiame visus gimines, draugus ir pažįstamus dalyvauti laidotuvėse.

Nuliūdę Sesuo, Švogeri, Brolis ir Giminės.

A A

JUOZAPAS LAURINAVIČIUS

(LAURIN)

Mirė Birželio 25 d., 1942, 2:00 val. ryto, sulaukęs pusės amž. Gimė Lietuvoje. Kilo iš Šiaulių apskr., Užvenčio miestelyje.

Amerikoje išgyveno 40 metų.

Paliko dideliame nuliūdime: moterį Uršulę (po tėvais Nemunikė), 2 sūnus: Juozapą, marčią Sylvią ir jų sūnų Larry, ir Pranciškų, 2 dukteris — Stella, jos vyrą Pranciškų Jakubauskus ir Sylvią; augintinę Valeriją, pusbrolį Juozapą Dobravalskį ir jo šeimą, pusseserę Gendrūtą Karčauskienę ir jos šeimą, brolio vaikai Sophie Barcus ir jos šeimą, William ir Chester Laurin ir jų šeimas, tris švogerkas — Stellą Skabeikienę ir jos vyrą Joną, Martha Stakauskienę, jos vyrą Augustiną ir jų šeimą, Oną Nemunienę ir jos šeimą ir daug kitų giminių, draugų ir pažįstamų Amerikoje.

Lietuvoje paliko seserį Oną Laurinavičiukę ir daug kitų giminių.

Kūnas pašarvotas namuose, 4601 So. Paulina St., tel. Yards 7176.

Laidotuvės įvyks pirmadienį, Birželio 29 d., 1942 m. iš namų 8:30 val. ryto bus atlydėtas į Šv. Kryžiaus parapijos bažnyčią, kurioje įvyks gedulingos pamaldos už velionio sielą. Po pamaldų bus nulydėtas į Šv. Kazimiero kapines.

Nuoširdžiai kviečiame visus gimines, draugus ir pažystamus dalyvauti šiose laidotuvėse.

Nuliūdę:

Moteris, Sūnai, Dukterys, Marti, Žentas, Augintinė, Pusbrolis, Pusseserė, Brolio Vaikai, Švogerkos ir Giminės.

Laidotuvių Direktorius I. J. Zolp, Telefonas Yards 0781.

GARY, INDIANA LAIDOTUVIŲ ĮSTAIGA

PRUZIN FUNERAL HOME

Geriausias patarnavimas — Moteris patarnauja.

PHONE: 9000 620 WEST 15TH AVENUE

(Įsteigta 1889 m.).

PETER TROOST MONUMENT CO.

MENIŠKI — VERTINGI

PAMINKLAI

MAUZOLEJAI

ŽENKLAI

PASITIKĖJIMO MUMIS REKORDAS

Ši firma virš 50 m. tos pačios šeimos rankose!

PERSONALIZED MEMORIALS AT NO ADDITIONAL COST.

Memorials Erected Anywhere

TROOST MEMORIALS have Beauty, Dignity and Distinction.

BUY U. S. WAR BONDS WITH THE SAVING!

KREIPKITĖS PRIE LIETUVIO

JOHN W. PACHANKIS

Member of the Lithuanian Chamber of Commerce.

MODERNI Išvidinė PARODA: 4535 W. Washington Blvd. Tel. ESTebrook 3645

REZIDENCIJA: 5919 South Troy St. Tel. REPublic 4298

VALANDOS: Kasdien 9-9 v. vak.; Šeštad. ir Sekm. 9-6 val.

PASKUTINIS PAGERBIMAS

JOHN F. EUDEIKIS

Laidotuvių Direktorius

AMBULANCE Dieną ir Naktį

4605-07 SOUTH HERMITAGE AVENUE

Tel. YARDS 1741-1742

4447 SOUTH FAIRFIELD AVENUE

Tel. LAFayette 0727

Radio Programas — 7:00 iki 8:00 val. ketvirtadienio vakare, iš stoties WGES (1390), su Povilu Šaltimieru.

KOPLYČIOS DYKAI VISOSE MIESTO DALYSE | AMBULANCE DIENĄ IR NAKTĮ

LAIDOTUVIŲ DIREKTORIAI

NARIAI CHICAGOS IR CICEROS LIETUVIŲ LAIDOTUVIŲ DIREKTORIŲ ASOCIACIJOS

J. LIULEVIČIUS
4348 South California Avenue
Tel. LAFayette 3572

I. J. ZOLP
1646 West 46th Street
Tel. YARds 0781-0782

LACHAWICZ IR SŪNAI
2314 West 23rd Place
Tel. CANal 2515

42-44 East 108th Street
Tel. PULlman 1270

P. J. RIDIKAS
3354 South Halsted Ttreet
Skyrius: 710 West 18th Street
Visi telefonai: YARds 1419

LEONARD F. BUKAUSKAS
10821 South Michigan Avenue
Tel. PULlman 9661

ANTANAS M. PHILLIPS
3307 Lituanica Avenue
Tel. YARds 4908

ANTHONY B. PETKUS
1410 South 50th Avenue
Tel. CICERO 2109

6812 South Western Avenue
Tel. GROvehill 0142

MAŽEIKA ir EVANAUSKAS
3319 Lituanica Avenue
Tel. YARds 1138-1139

DRAUGAS

THE LITHUANIAN DAILY FRIEND

2334 South Oakley Ave. Chicago, Illinois

Published Daily, except Sundays

A member of the Catholic Press Association

Subscriptions: One Year — $6.00; Six Months — $3.50; Three Months — $2.00; One Month — 75c. Europe — One Year — $7.00; Six Months — $4.00. Single Copy — 3 cents.

Advertising in "Draugas" brings best results.

DRAUGAS

Išeina kasdien, išskyrus sekmadienius.

Prenumeratos kaina: Jungt. Valst. Amerikos Valsytbėse: Metams — $6.00; Pusei Metų — $3.50; Trims Mėnesiams — $2.00; Vienam Mėnesiui — 75c. Kitose valstybėse prenumerata: Metams — $7.00; Pusei Metų — $4.00. Pavienis numeris — 3c.
Skelbimų kainos prisiunčiamos pareikalavus

Bendradarbiams ir korespondentams raštų negražiname, jei neprašoma tai padaryti ir neprisiunčiama tam tikslui pašto ženklų. Redakcija pasilaiko sau teisę taisyti ir trumpinti visus prisiųstus raštus ir ypač korespondencijas sulig savo nuožiūros. Korespondentų prašome rašyti trumpai ir aiškiai (jei galima, rašomaja mašinėle), paliekant didelius tarpus pataisymams, ir vengiant polemikos ar asmeniškumų. Pasenusios korespondencijos laikraštin nededamos.

Entered as second-Class Matter March 31, 1916 at Chicago, Ill. Under the Act of March 3, 1879.

Maironis Lietuvos vadas

Prieš dešimt metų, 1932 m. birželio 28 dieną, su šiuo pasauliu persiskyrė J. Maironis-Mačiulis, Lietuvos atgimimo pranašas ir dainius, rašytojas ir poetas, Kunigų Seminarijos rektorius ir Vytauto Didžiojo universiteto profesorius, žymus teologas, taurus kunigas ir kilnus lietuvis, nuoširdus auklėtojas ir didelis pedagogas.

Šios apžvalgos skiltyse nėra galimybės vispusiškai aprašyti Maironį, kad parodžius, kuo jis buvo Lietuvai ir kuo jis yra dabar. Šiandien dedame rašytojo A. Vaičiulaičio straipsnį apie Maironio poeziją ir jo vaidmenį dabartiniu laiku. Nuo pirmadienio pradėsime spausdinti kun. J. Prunskio aprašymus apie Maironio gyvenimą ir darbus.

Kaip rusų carų priespaudos laikais Maironis kėlė viltį, kad atbus gi kada nors Lietuva, taip ir šiandien pavergtiems lietuviams iš karsto kalba, iš ano pasaulio šaukia: atsibus Lietuva, ji vėl bus laisva!

Kaip anais sunkiais laikais Maironis maldavo: "Apsaugok, Aukščiausias, tą mylimą šalį — Lietuvą", taip lygiai jo žodžiais visa Lietuva maldavo sunkiais bolševikų okupacijos laikais, taip ir dabar visa Lietuva maldauja Aukščiausiojo, kad Jis apsaugotų ir išgelbėtų Lietuvą iš nacių priespaudos.

Anais laikais Maironis lietuves motinas ramino: "Oi neverk, motuše, kad jaunas sūnus eis ginti brangios tėvynės", taip lygiai ir dabar Maironis ramina motinas.

Kai Lietuvą, 1940 m. birželio 15 d., užplūdo bolševikai, tuojau mūsų rašytojai ir žymesni visuomenininkai suskato, kad kuo greičiausiai būtų išleista Maironio "Pavasario balsų" nauja laida, nes suprasta, kad tai bus ginklas kovoje prieš pavergėjus. Taip lygiai ir dabar Maironio poezija, eilėraščiai yra ne tik ginklas lietuvių rankose prieš okupantus, bet Maironis yra visos Lietuvos vadas, kurio darbai, dvasia, tėvynės meilė, taurus gyvenimas visai lietuvių tautai vadovauja kovoje už Lietuvos laisvę ir nepriklausomybę.

Labai būtų gražu, kad visose Amerikos lietuvių kolonijose nebūtų tyliai, ramiai praeita pro Maironio sukaktuves. Šių sukaktuvių minėjimas — tepažadina mus dar daugiau padėti Lietuvai atgauti laisvę ir nepriklausomybę.

●

Pasidairius karo ir politikos frontuose

Pradedant praėjusiu sekmadieniu, mus pasiekė ne kokios žinios. Tobruko kritimas, japonų veržimasis į Aleutians salas, vokiečių atakos prie Sevastopol, amerikiečių laivų skandinimas rytiniame krašte, nacių įsiveržimas į Egiptą daugelį nubloškė į pesimizmo verpetus. Kai pažiūri į paskirus įvykius, atrodo ne kokie popieriai, bet visai kitokį gauni vaizdą, kai pažvelgi į visumą — plačiau.

Jungtinių Amerikos Valstybių valdžia jau nutarė iš defensyvos pereiti į ofensyvą, kad sudavus priešui smogiamąjį kirtį.

Jungtinių Tautų dabar du svarbiausi uždaviniai: sumušti Japoniją vienoje pasaulio dalyje ir sumušti Vokietiją kitoje pasaulio dalyje. Jei galima, tai abu iš karto pliekti. Jei to negalima, tai tada vieną supliekti, o paskui kitą. Bet kyla klausimas, kurį gi reikia pirmiausia sumušti. Vieni mano, kad greičiausia reikia sumušti Vokietiją, žinoma, nepaliekant ramybėje ir Japonijos. Jei amerikiečiai ir britai visa jėga pirmiausia pultų Japoniją, tai Vokietija galėtų gerokai laimėti, ar net visai suklupdyti Rusiją, o tada Vokietija jau galėtų ateiti į pagalbą Japonijai. Jei Amerika ir Anglija dar daugiau padėtų Rusijai ir būtų atidarytas antras frontas prieš Vokietiją, atrodo, kad tada galėtų būti Vokietija sumušta, bet prieš krintant Vokietijai, Japonija išsiveržtų vandenyne iš dabartinių pozicijų ir užimtų naujas vietas. Jei sutelkus prieš Vokietiją stipriausias jėgas — ji kristų, tai tada Japonija nieko nebegalėtų veikti prieš stiprią Britaniją, Jungtines Amerikos Valstybes, prileidžiant ir Rusiją, o taip pat nepamirštant ir Kiniją.

Svarbiausias dabar Amerikos strategų rūpestis sulaikyti Japoniją.

Tas jau pavyko, nes britų jėgos sustiprino Indiją, gana stiprios amerikiečių jėgos yra Australijoje, o šalia to, nepamirškime, kad amerikiečių karo jėgos yra jau sunaikinusios beveik pusę japonų laivyno.

Sekantis Jungtinių Tautų tikslas, panaudojant britų salas, atidaryti geriausioje vietoje ir patogiausiu laiku antrą frontą.

Britų veikianti aviacija prieš Vokietiją ir jos okupuotuose kraštuose rodo, kad jau yra tokio fronto pradžia. Žinoma, turės sekti dar smarkesnės atakos ir bus bandoma iškelti kariuomenę.

Smarkesniam ir efektyviam veikimui pasiruošta. Japonai jau sumaišyti Indijos jūroje, sumaišyti prie Australijos ir Coral jūrose, sumaišyti taip pat ir Midway, todėl bando atsigriebti Aleutians salose ir Kinijoje, kuriai dabar yra reikalinga pagalba. Hitleris bijo antro fronto, todėl turėjo sutraukti didesnes savo kariuomenes prie Norvegijos krantų ir Ispanijos sienų, todėl su sumažintomis jėgomis Hitleris gali veikti ofensyvoje prieš Rusiją. Taip pat Hitleris su sumažintomis jėgomis gali veikti Kryme ir Šiaurinėje Afrikoje. Taip pat Hitleris, Mažojoj Azijoj, jei bus galimybė, irgi vėliau tegalės veikti limituotomis jėgomis.

Amerikos ir Anglijos karo strategai priešo tikslus gerai supranta ir priešas jau yra priverstas galvoti, ką gi sąjungininkai toliau veiks. Vokietija ir Japonija jau bijo sąjungininkų. Hitleris ypač dreba dėl antro fronto. Užtat priešas bando mėtyti pėdas ir jis norėtų, kad amerikiečiai ir britai iš dabartinių vietų savo jėgas siųstų ten, kur yra silpnesnės ar nepilnai sustiprintos, kaip į Egiptą ar Suez kanalą ir tuo būdu galėtų atitraukti nuo antro fronto sumanymo. Reikia pabrėžti, kad

Anglijos ir Amerikos karo strategai gerai žino ką nori priešas ir žino ką jie turi veikti šiuo momentu.

Britų rezervai lėktuvais ir žmonėmis yra dideli. Amerikos rezervai net didesni arba greit bus. Amerikos vyrai yra rinktiniai, niekada nebuvo taip paruošti, kaip dabar. Iki šiol Amerikos koki 500 karo orlaivių veikė ir dalis laivyno, o Amerikos laimėjimai Pacifike dideli.

Kai Amerika su visa jėga pajudės, tai priešas ir žado nebeteks. Tat nėra ko nusiminti, jei kartais ir liūdnesnė žinia ateina, po liūdėsio valandų ateina džiaugsmo ir triumfo dienos.

●

Siūlo didesnę pagalbą Australijai

New York News tilpo Jack Turcott svarbus pranešimas, kuris buvo atspausdintas Tribune pereitą trečiadienį. Šis pranešimas buvo pavadintas "Somewhere in Australia". Šis straipsnis buvo parašytas po atsilankymų daugel karo kempių ir pasikalbėjus su daugel lakūnų. Tos išvados, kurias priėjo Jack Turcott, perėjo per cenzūrą ir buvo atspausdintos šioj šalyje, su pritarimu gen. MacArthur.

Mr. Turcott sako, kad negalima yra išvengti išvados iš sąjungininkų strategijos planų, padarytų Washington ir London, kad Australija pasilieka gynimosi baze. Taip pat panašiai negalima išvengti išvados, kad Japonija dabar nenori invazijos į Australiją. Priešas pasitenkins ką jis dabar turi ir stengsis ten įsistiprinti ir pasigaminti karo medžiagos.

Dabartiniu metu Pacifike, sumušus japonus Coral jūrose ir Midway, iniciatyva yra amerikiečių rankose. Todėl daugelis siūlo dabar Amerikos didžiausias jėgas siųsti į Australiją, kad kol dar japonai neatsipeikėję po didžių pralaimėjimų, būtų jiems suduotas mirtinas smūgis.

Mes čia savo skaitytojams paduodame šią žinią kaipo informaciją, bet taip pat manome, kad karo frontuose yra autoritetai karo vadai ir atsakomingi valdžios vyrai. Mes tikime, kad šiuo momentu karo vadai ir valdžios vyrai daro tai, kad laimėjimai būtų tikriausi.

●

Balkanai po nacių letena

Neutralūs finansų biuleteniai ir vokiečių spauda rodo, kad vokiečiai naciai Balkanų valstybėse finansines rinkas pagrobė į savo rankas ir išstūmė iš jų prancūzų ir britų turtuolius.

Į nacių rankas finansinės rinkos Balkanuose pateko per supirkimą šėrų ir okupuotuose kraštuose įsteigus savo bankus.

Prieš pora mėnesių Dresdner Bank supirko 16 procentų prancūzų šėrų Vengrijoje iš German Credit Bank.

Nacių infiltracija Jugoslavijoje prasidėjo 1941 metų pradžioje, kada "Allgemeiner Yugoslavische Bankverein" padidino savo kapitalus ir nuo to naciai pradėjo smarkesnį spaudimą į Jugoslaviją, kad ši prisidėtų prie ašies.

Per savo finansines machanizacijas naciai patraukė prie ašies Rumuniją ir Bulgariją, bet atspariausia buvo ir yra Graikija, kuri geriausiai suprato nacių tikslus ir iki šiol griežčiausiai priešinasi naciams okupantams.

Šiandien Balkanai ne tik politiškai, bet ir finansiniai ir ekonominiai yra priklausomi nuo nacių užgaidų, nes ten viešpatauja ne tik nacių ginklas, bet ir vokiškoji markė.

●

Graikijos šauksmas?

Daug kalbama apie antrąjį frontą prieš baisųjį Hitlerį. Antrasis frontas prieš Hitlerį, atrodo, įvyks su didžiausia jėga patogiausioje vietoje ir tinkamiausiu laiku. Sakoma, kad daugiausia antrojo fronto laukia Graikija, kuri taip heroiškai priešinosi ir kovojo ir dabar kovoja partizanai prieš Hitlerį.

"The Chicago Sun" rašo, kad Graikija labiausia laukia antrojo fronto, tai, esą, pareiškė Maxim Litvinov ir Molotov. Tas pats laikraštis pastebi, kad jei nebūtų atidarytas antras frontas, tai labai neigiamai veiktų į rusų psichologiją ir tas galėtų prisidėti prie sumažėjimo rusų atsparumo kovose prieš vokiečius nacius.

Reikia pasakyti, kad išlaisvinimo iš po nacių jungo laukia ne tik graikai, bet ir prancūzai, belgai, olandai, danai norvegai, lietuviai, lenkai, latviai, estai ir kiti.

CHURCHILLIO KRITIKAI

("Draugas" Acme telephoto)

Anglijos parlamento atstovų rūmų nariai W. J. Brown (viršuj) ir Alec C. Cunningham-Reid, pirmasis independent, o antrasis konservatorių partijos, kurie parlamente iškėlė reikalavimą būtinai perorganizuoti Churchillio vyriausybę, kurią kaltina už britų nepasisekimus kariauti Afrikoje.

Ar žinai, kad

Pirmoji Decoration Day Cook apskrity buvo švenčiama gegužės 30 d. 1868 m. Didžiausios iškilmės buvo prie senųjų teismo rūmų (Old Court House) vidurmiesty.

Northfield, Conn. turi vietinį įstatymą, kuris draudžia bet kam einant gatve valgyti.

Shead Aquarium, Grant parke, Chicagoje, buvo atidarytas 1930 metais. Jis yra John Shedd dovana miestui.

Po svietą pasidairius

Vasara — seimų čėsas. Didžiulio mūs Susivienymo seimas jau pasibaigė. Kitą nedėlią prasideda SLA, sandariečių, LVS. ir kitokie lai svamanių seimai. Vincas F. Jankauskas Vusterio inžinerio gazietoj rašo:

"Lai mūsų senovės lietuviški dievai duoda seimininkams gerus patarimus, proto ir tvirtybės pradėti veikti savo tautos naudai pilname sutikime".

Mano delnas rodo, kad Amerikos lietuviški laisvamaniai yra švaki stabmeldžiai. Dievai ne tik kad neduoda jiems gerų patarimų, bet dar razumą sumaišė tiek kad kaip Babilono čėsais, vieni su kitais nesusikalba, nesusirokuoja.

Šilumai užėjus Mhanojaus Saulė ragina:

"Nebūkime pasiredia ir baltus marszkinius tik in plieninius zbrajus".

Norėtusi pamatyti Saulės radektorių 100 gradusų karšty pasirėdžiusį "in plieninius zbrajus".

Ir aš sutinku su viena gazieta, kad daug geriau, kuo met moteris savo vyrą suplaka namie, negu ant stryto. Kai namie gauna į kailį, tai niekas nemato. O kai pliekia ant stryto, tai ir visi mato ir sarmata. Sako, tokia moteris randasi Filadelfijoj. Sako, net fabrike, kur vyras dirbą, jei tik randasi merginų, tai moteris pekla sukelia.

Gal būt samting rong ir su tuo vyru.

Praeitą sekmadienį vienam piknike stoviu prie baro ir su Kaziu Krakiesu geriu suminkštintus gerimus. Prieina prie mūsų Jonas Ožkalupis ir klausia Kazio:

— Lisen, Čali, ar tu pažįsti aną žmogų, untai, kuris stovi anoj pusėj baro ir geria.

— Pažįstu, — atsako Kazys Krakiesas. — Bet kodėl tu to klausi?

— Jis nori ženyti mano dukterį, — sako Ožkalupis. — Ar jisai yra teisingas?

— O, yes, garantuoju, — atsakė Krakiesas — Jis apsiženijęs su tavo dukterim neužilgo ją grąžins, nes, kiek žinau, jis iki šiol dar nėra pasisavinęs nei vieno svetimo daikto.

Vienoje mokykloje prieš baigsiant mokslo metus ėjo egzaminai iš aritmetikos.

— Jei aš perpiausiu pusiau bulvę, ką aš tuomet turėsiu? — paklausė mokytoja.

— Dvi dalis, — atsakė greit Mikutukas.

— Gerai, o jei tas dvi dalis perpiausiu dar pusiau, ką aš tada turėsiu?

— Potato chips, — atsakė graduantas.

Kitoje klasėje egzaminuojama mergaitė. Mokytoja sako:

— Aš savo peketbuke turiu 10 centų, o tu savo paketbuke turi 20 centų. Kiek mudvi turime iš viso pinigų?

— 10 centų, — atsakė mergaitė.

— Kaip tai?

— O, taip: mokytoja savo peketbuke turite 10 centų, o pas mane nėra nei cento.

Antanas Vaičiulaitis

VISA LIETUVA SUSIRIKIAVO PO MAIRONIO VĖLIAVA

Maironis šiandie. – Maironis visuomet pasiliks gyvas lietuvių sąmonėje. – Įsigilinkime į Maironio poeziją.

"Grožio dalykas yra amžinai džiaugsmas: jo žavesys auga; jis niekados nenueis į nežinią".

Taip apie meno veikalus kalbėjo anglų poetas John Keats.

Maironis nenuėjo su savo raštais į nežinią. Dabar jis mums net atrodo stipresnis brangesnis ir reikalingesnis Niekas iš jo idėjų, svajonių siekimų ir kovų šiandien nėra pasenę ar užmiršta. Stebime kaip tik priešingą reiškinį: jo žodžiai ir darbai šią valandą yra jėga, kuri visą tautą vienija, kelia ir duoda vilties. Jis iš savo grabo bazilikos požemiuose yra tikrasis tautos vadas ir jungiamoji visų lietuvių grandis. Rodos, jo poezijai būtų taikyti šie Keats posmai: "Nemirštamo gėrimo begalinė versmė, tryškanti į mus nuo dangaus kraštų."

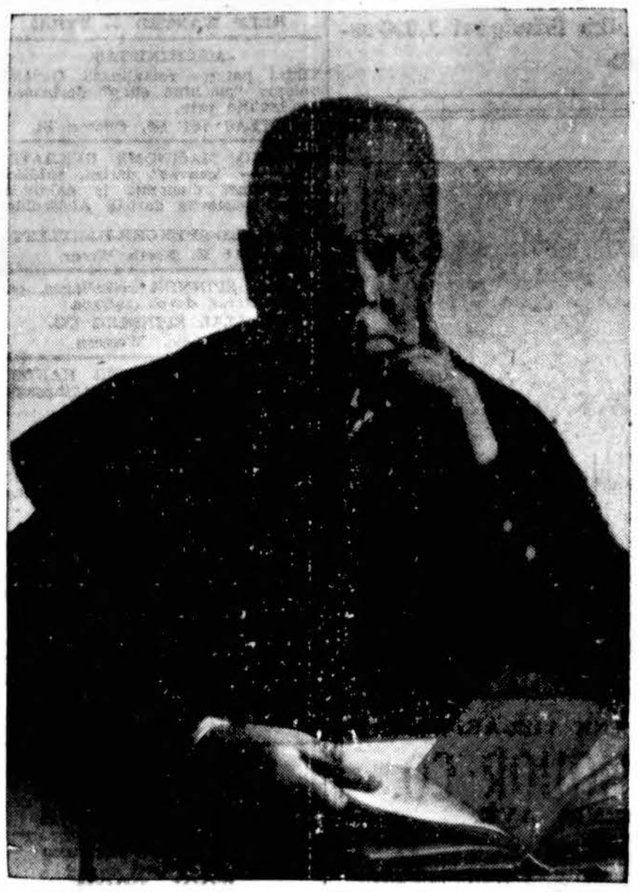

J. Maironis. Tautos dainius. Ryt sukanka dešimt metų nuo jo mirties.

Kaip tai atsitiko, kad Maironis išaugo į tokią galybę? Argi prieš dešimt metų, praėjus keliems mėnesiams po jo mirties, V. Mykolaitis-Putinas nekalbėjo: "Lydėdami Maironį į kapus, mes palydėjome į istoriją visą lietuvių tautos kovų ir sąmonėjimo epochą, — epochą, kurią Maironis nužymėjo heroiškais obalsiais... Mes jau išgyvenome Maironio epochos obalsius, jos entuziazmą.... turime jos pasiektą tikslą..."? Tada vaidenos, kad Maironio idėjos ir troškimai jau nustojo savo aktualumo ir galios. Šiandien gi mes sakome, kad mūsų tautos prisikėlimo dainius niekados nebuvo toks brangus, galingas ir aktualus, kaip šią valandą.

Rašytojų garbė yra dvejopa. Vienų garsas ir veikalai su jais pačiais nueina į kapus. Taip atsitinka dėl to, kad tokių asmenų troškimai ir darbai buvo paremti ant praeinančios mados, sensacijos, naujų, bet paviršutiniškų idėjų, tautos ir žmonijos ateičiai visai nenaudingų, o kartais ir žalingų.

Antri poetai žiūri savo širdies giliausių troškimų, klausosi vien tik savo sielos nepalaužiamų įsitikinimų, savo meile apima visą tautą jos džiaugsmo ir kančių metais, gyvena visos žmonijos gražiausiais lūkesčiais, patys nejučiomis virsdami tos žmonijos švyturiais ir vairuojasi tomis nenykstančiomis gairėmis, kurios eina iš tiesos, gėrio, grožio ir mylinčios širdies, plakančios už save, už artimą, už savo kraštą ir už visas kitas žmonių gimines visuose kontinentuose. Tokių rašytojų kartais amžininkai nesupranta, ir tik daugeliui metų praėjus pastebi jų grožį ir jėgą. Bet daug dažniau dar gyvi jie yra tarsi pranašai garbinami ir mylimi, arba neapkenčiami. Mirę jie iš kapų byloja ir auklėja naujas kartas. Ateina laikas, kada jų aktualumas apmažėja, nuslūgsta, lyg toji marių vilnis, kuri paskui tačiau vėl grįžta stipri ir gaivi, kadangi grožio dalykas "niekados nenueis į nežinią".

Maironio poezijoje randame tokių posmų, kurie tvers tolei, kolei lietuvių kalba pasiliks. Didžioji dalis asmeniniais motyvais nuaustų jo eilėraščių yra dabar toki pat jauni ir gražūs, kaip prieš penkiasdešimt metų, kada jie ištryško poetui iš sielos. Tie jo eilėraščiai yra paprasti, tiesūs, bet drauge toki nuoširdūs ir gilūs, kad laiko pirštas ant jų nenubėrė nė vienos dulkės. Tarp tų nenykstančios jaunystės vainikų pasipuošusių Maironio kūrinių matome tokius kiekvieno atminime skambančius dalykus kaip "Ant Drukšės ežero", "Užmigo žemė", "Ant Birutės kalno" ir gerą pluoštą kitų.

Dėl to jeigu Maironis būtų buvęs tik savo jausmų ir nuotaikų dainius, vien tik savo širdies balso išsakytojas, jis vis tiek pasiliktų mūsų stipriausias lyrikas ir mūsų poetinės kalbos atnaujintojas.

Bet Maironis yra toli gražu ne tik savo asmeninių balsų poetas: pirmiausia kiekvieno lietuvio širdyje jisai buvo tautinio susipratimo, atgimimo ir kovos poetas ir pranašas. Ko tauta troško, ką svajojo ir siekė, tai Maironis sutraukė į savo eiles, kaip į kokį galingą židinį. Numestas priespaudos jungas, laisvas rytojus, susipratę tautiečiai, šviesūs ir darbštūs lietuviai, laisvi žmonės laisvoje šalyje, vieningi krašto gerovės ir garbės darbininkai, verti mūsų protėvių palikimo, apie kurį byloja milžinkapiai ir apleistos pilys, — toki vaizdai ir paraginimai nuolatos skambėjo iš poeto lyros. Tas skambesys visus lietuvius pagavo, uždegė ir prikėlė. Maironio giesmių vaisius buvo laisva Lietuva, kurią jisai pats savo akimis regėjo, rūstinosi matydamas ką nors kreiva joje, bet vis tiek negalėjo nuslėpti savo laimės ir vienam iš savo vėliausių eilėraščių jis dėkojo Dievui, kad leido dainiui sulaukti jaunos, pačios sau valdovės Lietuvos, į tautų tarpą atsistojusios:

Likimą aukštą, Viešpatie
mums skyrei:
Pirmiesiems džiaugtis laisvės spinduliais!
Garbė jums, budrūs šių
dienų didvyriai,
Laisvais išvedę šalį viešKeliais!

Kaip tautinio atgimimo ir patriotizmo poetą Maironį galėjo ištikti toji pat dalia, kaip daugelį rašytojų, kurie reiškė tik vienam kuriam laikotarpiui aktualias idėjas: toms idėjoms virtus tikrenybe, nustoja prasmės ir minėtų rašytojų veikalai. Jie nueina į istoriją ir netenka tos gyvosios jėgos, kuri neseniai dar milijonus ant savo sparnų nešė. Ant jų palikimo naujos kartos vaikai iškelia naujas idėjas ir veržiasi nukariauti naujų sričių. Lietuviui virtus sąmoningu tautiečiu ir išėjus į laisvės dienas, ne vienas sau mąstė: Maironio daina jau sudainuota; jo siekimai ir sapnai, išsakyti "Pavasario balsuose" ir "Jaunojoj Lietuvoj", jau negali uždegti mūsų dvasios, nes tai, ką jis dainavo ir kam jis visas savo gražiausias jėgas atidavė, yra pasilikę toli už mūsų. Jis yra praėjusios, garbingos ir didžiais laimėjimais pasipuošusios epochos sūnus, o mes esame naujų siekimų ir kovų vaikai. — Ta prasme iš dalies buvo pasakyti ir anie V. Mykolaičio-Putino žodžiai: "Mes jau išgyvenom Maironio epochos obalsius".

Vienok Maironis šiandien, kaip poetas, nėra atgyvenęs savo misijos ir nė kiek nepasenęs, kaip tautinio sąmoningumo, atgimimo, patriotizmo ir savo šalies meilės dainius. Kaip tik jis šiomis dienomis yra virtęs lietuvių tautai vienas iš tvirčiausių atramų ir užsigrūdinimo bei pasitikėjimo versmių. Jo patriotinė poezija atlikė praėjančių metų ardymą. Išsipildė jo paties žodžiai: "Bet mano — ateinantys metai".

Vyriausioji Maironio patriotinės lyrikos patvarumo priežastis yra toji, kad jisai šios rūšies eilėraščius apglobė didele poeto dovana. Dažnai karščiausieji patriotai esti prasti poetai. Lietuvių literatūroje turime devynias galybes tėvynės meilę žadinančių eilių, ir taip maža jų tarpe gerų! Maironis yra milžiniška išimtis. Jis ne tik uždega tautiečius: drauge jo kūryba yra paženklinta giliu grožio antspaudu. Skaitydami jo raštus pastebime, kad kai kurie patriotiniai jo eilėraščiai yra nuausti iš tokių gražių ir taip iš visos širdies plaukiančių metmenų, kad jie yra vertingiausi mūsų visos lyrikos perlai. Antai, atsivertę dar kartą akimis perbėkite "Vakarą ant Keturių Kantonų ežero". Kaip prieš daugel metų poeto jausmuose ir vaizduotėje gimė šis savo tėvų šalies meilės ir jos ilgesio kūrinys, taip ir nūn jis atliepia į mus: jaunas ir gaivus, visas kvepiąs Alpių rožių dvelkimu ir gaudžiąs vakariniais Lucernos varpais, ramiai liūliuojant smaragdinėms ežero vilnims ir nusileidžiančios saulės spinduliuose žėrint snieguotoms kalnų viršūnėms, anapus akiračio brėkštant tėvučių šalies vaizdams, į kuriuos, kaip ištroškusi gervė, bėga paukščių žvaigždėtais keliais nesulaikoma mintis: į ten, kur palangėmis stiebiasi raudonmargių jurginų žiedai, kur esė rūtomis kasas puošiasi ir kur Dubysos mėlyna juosta banguoja. Ir kai poetas ant savo skruostų pajunta vogčia ištryškusią ašarą, mes žinom, kad ji išsiveržė iš pačių slapčiausių jo širdies gilumų ir iš amžinai nežūstančios tėvų šalies meilės, kurios negali nustelbti nė gražiausi pasaulio kalnai ir ežerai. Negana to: Maironis savo žodžiu mokėjo atskleisti mūsų pačių žemės burtus ir grožybę. Kuklios sodybos ir upeliai, raibas gegutė, kalvos ir kalneliai, bažnyčių balti bokštai, žalios girios, kurios senovėje buvo tokios galingos, milžinkapiai, apleistos pilys, kadaise vis labiau griūvančios ir primenančios šviesius praeities laikus, Vilnius, savo garso spinduliais švietęs mūsų tėvams, sena močiutė ir broliai artojai, — visa toji sava aplinka, lietuviška ir nemirganti spalvų žėrėjimu, iš Maironio knygų išsiveržė į mūsų kaimus ir miestelius su neatsispiriamo kerėjimo, kilnios meilės ir tokių pat taurių minčių vilnimi, kuri tartum nuplovė tautiečių akis ir atskleidė jiems lyg primirštą tiesą: kad toji vargana mūsų žemelė taip pat yra graži, miela, brangi ir verta įkvėpto dainiaus jautriausių žodžių.

Maironio giesmei nuskambėjus per visą Lietuvą ir lūšnose, ir rūtų darželiuose, ir per rugiapiūčių talkas, ir bažnyčiose, ir net kai kur dvaruose, savas kraštas pasidarė kiekvienam jo brangesnis ir meilesnis, kadangi iš tų dainiaus balsų kėlėsi kita Lietuva: galinga Vytauto tėvynė, triuškinusi kryžiuočius ir vijusi rusus ligi Maskvos. Atgijo istorinė Lietuva su savo karžygiais, kunigaikščiais, vaidilomis ir su berneliais, traukiančiais į

(Nukelta į 6 pusl.)

"DRAUGAS"
Ir Šiais Metais Spausdina
LIETUVIŠKŲ - KATALIKIŠKŲ
KALĖDINIŲ KORTELIŲ
IR
1943 M. KALENDORIŲ

Nepirkite svetimų sveikinimų kortelių
KALĖDOMS.

Skaitytojai laukite dienraščio "Draugo" 1943 m. Kalendoriaus! Siųskite užsakymus į "Draugo" raštinę. Kalėdinės kortelės kainuos $1.00 už 21 kortelę (Lietuviškų ir 7 angliškų). Vienas 1943 m. kalendorius bus siunčiamas kiekvienam skaitytojui uždyką! Neskaitytojas moka 25c.

Visos Kalėdinių Sveikinimų Kortelės yra skirtingos ir gražesnės negu praeitais metais. Kalendorius irgi visiškai naujas!

CRANE COAL KOMPANIJA LABAI SPARČIAI PROGRESUOJA

Crane Coal kompanija, povadovyste naujų savininkų nuo kovo 10-tos d. šių metų, žymiai progresuoja iš priežasties sąžiningo patarnavimo visiems pirkėjams ir kad pasisekė jiems įgyti agentūrą pardavinėti atsižymėjusios Berwind Fuel Co., West Virginia mainų geriausios rūšies Pocahontas anglis.

Crane Coal kompanijos anglies sandeliai dabar dar kupini, bet įstaigos savininkai perspėja anglies pirkėjus kad ilgai nelauktų bet užsisakytų anglis tuojau, nes iš priežasties karės transportacija yra žymiai suvaržyta ir dėl to anglies prituks žiemos laike. Anot valdžios pranešimų, nėra Amerikoje stoka anglies, bet iš priežasties didelio transito karės reikmenų gelžkeliai yra apsunkinti ir delto negalima laiku ir pilnai išpildyti transportacijos reikalavimus civiliniams aprūpinimams.

Crane Coal Co. galima pirkti visokios rūšies anglis žymiai pigesnėmis kainomis ir ant lengvų išmokėjimų. Jie yra paruošę prieinamą "budget" planą dėl visų pirkime anglių. Lietuviai draiveriai atveža ir patenkina kiekvieną pirkėją. Crane Coal Co. randasi po antrašu: 5332 So. Long Avenue.

Nervous? Shaky? No Pep?

SVAIGINANČIŲ GĖRYMŲ VARTOTOJAI tankiai kenčia skausmus nervi škumo, dr bulio, nemigos, kausmo ar silpnumo kojų (neurit s ar rheumatizmo), tankiai vidu iai užkietėja ar perdaug juosnūs, šiadies skausmus. Vartotojas ir aankiai gal pradėti negirdėtus balsus girdėti, jsi ai dirti nebūtus daktus ar kalbėti su s vimi.
VI-MIN pagelbsti apga ėti ma'stingumo trūkumą nuo ko svaigalų vartotojai tanki i kenčia. Tai yra tas trūkumas kuris pr veda pr e kenkimo nervų, vidurių, skilvio ir t. t. VI-MIN yra vartojamas ir rekomenduojamas šimtų. VI-MIN nėra nuodingas ir nepriveda prie blogo įpr timo. Pamėgirkite ir "pastokiae ant savo koju" greitai.
VI-MIN kapsulės galima gauti ir per paštą, pr'siunčiant pinigus, arba C. O. D.
Bonkutė su 60 VI-MIN kapsulių kainuoja $2.00
Bonkutė su 110 VI-MIN kapsulių ka'nuoja $3. 0.
Pars'duoda tiktai prie:
STEVEN'S PHARMACY
903 W. 63rd Street, Tel. ENG. 6515
CHICAGO, ILL.

GEKKIT TIK GERĄ ALŲ, padarytą Chicagoj. Visi geria ir mėgsta AMBROSIA Alų, bet, prie to, išdirbėjai nusprendė padirbti dar geresnį alų, kurį užvardino NECTAR. Šis Alus yra pagamintas iš importuotų pirmos rūšies produktų

LEO NORKUS, Jr,
DISTRIBUTOR
OF
Ambrosia & Nectar
BEERS

Urmo (wholesale) kainomis pristato į alines ir kitas įstaigas. Visuomet kreipkitės pas NORKŲ, kur gausite greitą ir teisingą patarnavimą.
2259 W. Cermak Rd. Tel. Monroe 0808

Budriko
Dvi Krautuvės:
3241 S. Halsted St.
3409 S. Halsted St.

užlaiko milžinišką pasirinkimą namams rakandų: Parlor Setų, Radio, Pečių. Didelis perviršis stakas užpirktas kada kainos buvo žemos išparduota dabar už stebėtinai žemas, prieinamas kainas ir lengvais išmokėjimais.

2-šmotų Parlor Setai — didelė sofa ir kedė, su plieniniais springsais sėdynės, lubų kaina $69.50, parduodama už
$47.50

2-šmotų Kroehler gražus velour setas, už
$69.50

— dykai graži Lempa su Parlor setu.

3-šmotų Miegamo Kambario setai, po
$47.50

3-šmotų Geriausi Miegamo Kambario Setai, po
$88.50

7-šmotų Riešuto medžio Miegamo Kambario Setai, po
$47.50

5-šmotų Ažuolo Valgomo Kambario Setai, po
$28.50

9x12 Gražios Klejonkės po
$3.75

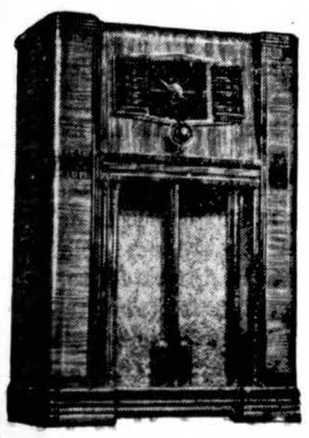

Radio išdirbystė yra sustabdyta, bet jūs pas Budriką vistiek galite dar pirkti naują, gražią Radio Setą už žemą kainą. Budrikas atlaikė 500 naujų radio setų, didelių ir mažų.

Panešamos Radios, su elektra ir su bateriam, po
$19.95

Elektrikiniai phonografai po
$12.95

10-tūbų didelės gražios radios, vertos $150.00 po
$89.95

Radio ir Phonografas krūvoje
$39.50

Kimbal mažučiai naūji Spinett Pianai, už
$199.50

Krautuvės atdaros ir Sekmadieniais iki 5-tai valandai vakare.

WCFL 1000-K žymus Radio programas Sekmadienio vakare 9-tą valandą. Dalyvauja žymūs daininiinkai ir didžiulė orkestra.

Visa Lietuva susirikiavo po Maironio vėliava

(Atkelta iš 5 pusl.)

kovą ir prižadančiais parnešti šilko skarą ir aukso juostą savo mergužėlei.

Šalia dabartinės Lietuvos grožybių ir istorinės didybės Maironis dar matė kitas dvi Lietuvas: priešo sugniuždytą, priespaudoj dejuojančią, r u s ų žandarais apstatytą, paniekintą, sulenkėjusių ponų apsėstą dabarties Lietuvą, o taip pat kažkur labai toli, tokią nepasiekiamą kaip p a d a n g ė s žvaigždę — ateities Lietuvą, laisvą ir šviesią. Pririšęs lietuvį prie savo žemės, praeities ir kalbos vertingumo, Maironis nuo šio tvirto pagrindo, įdėto žmonių širdyse ir sąmonėse, pasikėlė aukštyn: jis virto tautos atgimimo pranašu. Štai dabar mums ir visai suprantamas poeto aktualumas ir toksai nepavaduojamas reikalingumas šią valandą lietuvių tautai: jis pavojų ir vergijos dienomis nukalė savo šaliai laisvės idealą, nepalaužiamai juo tikėjo ir kitus įkvėpė šio tikėjimo; vėl priespaudos priblokšta, Lietuva savaime puolėsi prie to, kuris tarp audrų ir pavojų, šiaurės naktų tamsybėse jai pastatė prieš akis tikėjimo, vilties ir laimėjančios k o v o s šviesą. Iš savo grabo jisai tapo tautos vadu, tėvu, geradariu ir paguoda, ir tai juo labiau, kad retas iš mūsų poetų mokėjo prabilti į lietuvio širdį tokia artima ir aiškia kalba, tokiais suprantamais vaizdais ir tokiu žodžių melodingumu.

Maironio daina tiksliai atitinka šiandieninę lietuvių padėtį, — taip tiksliai, jog sakytum, kad tie ar kiti jo knygų lapai tik vakar rašyti, turint galvoje dabartinius mūsų priešus ir dabartines tarptautines aplinkybes. Gal taip yra dėl to, kad jau septyni šimtai metų Lietuvai gresia tie patys priešai ir tie patys pavojai. Ypatinga tai, kad poeto kūriniuose skamba šio karo sąlygoms pritaikyta gaida, kuri mums dėl to yra tartum amžinas įspėjimas — keno mes visados esame grasomi. Neminint poeto kalbos suprantamumo kiekvienam lietuviui, kad ir juodžiausio vargo vaikui, neminint jo nepajudinamos meilės tėvynei ir užuojautos jos kančioms, reikia manyti, kad jo veikalų atitikimas dabartinį politinį ir tautinį momentą yra viena iš priežasčių, kodėl visa Lietuva susirikiavo po Maironio vėliava.

Žinome, kad ir praeity ir šiandien mūsų tėvynės pražūties trokšta rusas. Taip pat žinom, kad Maironis Lietuvoje bešeimininkaujančius rusus vadino dėlėmis ir kad dainavo apie mūsų brolius, pūdomus už Uralo. Visi žinom, kaip Maironis užtraukė mūsų sukilimo dainą šiais žodžiais:

Jau Slaviai sukilo. Nuo
Juodmario krašto
Pavasaris eina Karpatų
kalnais.

Bet gal nevisi atsimenam "Jaunosios Lietuvos" vietas, kur poetas kalba apie ano meto Europos tautas, kadaise laisvės gynėjas, kurios rusams nūn laižė rankas ir skolino paskutinius pinigus, arba kur jis duoda tokį anos gadynės politinių santykių paveikslą su caru centre:

Aleksandro galybę beskelbė Europa
Ir, tarytum, pavirtus į paklusną popą,
Jo malonėje savo išganymą matė.
Patį Bismarką griežė kaimyno galybė...

Daugelis Europos politikų ir veikėjų šiandien yra lygiai toki paklusnūs popai.

Nuo kryžiuočių laikų ligi šios štai valandos vokietis mums niekados nelinkėjo kito likimo, kaip būti jų bernu ir vergu. Maironio raštuose randame tuos paveikslus, kurie dabar kartojasi mūsų žemėje: rekvizicijos, į Vokietiją pulkais vežamus žmones ir net bažnyčių varpus, degėsių krūvas su verksmais ir su "mergaičių nuskriausta kasa", o taip pat vokiečių militarinį išdidumą, neprastesnį kaip šiandieną:

Kaizeris veda, viešpats
Berlyno,
Kerštui teutonus visus;
Ko neišplėšė, tą sunaikino
Kaip audražygis baisus.

Maironis aprašo ir to baisaus audražygio galą: pasitraukė jie iš Lietuvos pakrikę ir be garbės.

Lygiu būdu Maironio poezijoj rastume nustatytą svelką politiką ir lenkų atveju

Kai mes dabar žiūrime mūsų tautos atgimimo dainų, iš prabėgančio laiko perspektyvos jis mums atrodo galingai išsikerojęs ir stipriai į gimtą dirvą šaknis suleidęs ąžuolas, savo viršūnę debesų neplėšiąs ir iš tolimų kraštų ne taip pastebimas, bet savo šakomis apdengiąs visą tautą, ją priglobiąs audrų metais, ją įkvėpiąs pasitikėjimo ir prižadąs pergalės tikrumą.

Maironis stovi Lietuvos gyvenime ir istorijoje neišraujamas, nepamainomas pavojuose, mylimas, savo vadovybe ir reikalingumu už visus kitus pranašesnis. "Jo žavesys auga; jis niekados nenueis į nežinią".

Berlynas, birželio 26 d. — Nacių radio paskelbė, jog prie Charkovo esą suimta 12,827 rusai, 100 tankų ir 250 armotų.

Londonas, birželio 26 d. — Čekai paskelbė, jog Čekoslovakijoje naciai paskutiniuoju laiku iššudę arti 1,000 asmenų.

Vienintėlė Lietuvių Wholesale Liquor Įstaiga Chicagoje

Didelis Pasirinkimas Naminių, Importuotų ir Lietuviškų Gėrimų.
Parduodame Tiktai Tavernams.
Užsakymai Išvežiojami Sekančią Dieną.
Valandos: 9 iki 5 P. M.
Uždaryta kožna Šeštadienį

FRANK VIZGARD, Sav.

INTERNATIONAL LIQUOR CO.
6246-48 SO. CALIFORNIA AVE.
Tel. REPublic 1538—9

$1000.00 U. S. WAR BONAIS
PER
"Draugo" Metinį Labor Day
Pikniką
RUGSĖJO (SEPT.) 7 D., 1942 M.
VYTAUTO PARKE
(prie 115-tos tarp Crawford ir Cicero gatvių)

Šiamė Piknikė bus naujų, kitur nėmatytų surpryzų! Vėl bus Naujas Rėkordas "Draugo" Piknikams.

Kviečiamė visus sėnus - jaunus

ADMINISTRACIJA

NELAUKITE—
Rytoj Gali Būti Pervėlu!

Jei norite užsitikrinti nuo ugnies namus, baldus, automobilius, ar šiaip ką apdrausti, reikalaukite agento, arba brokerio, kad jis parūpintų jums polisą per mūsų kompaniją. Nelaimei ištikus, neturėsite jokių nemalonumų.

"Mes esame pirmaklasiai nariai Chicago Board of Underwriters"

O'MALLEY and McKAY, Inc.
222 W. Adams St. Kamb. 1548-54
Telefonas CENTRAL 5208

GENERALIAI AGENTAI Šių Kompanijų:
COLUMBIA INSURANCE COMPANY
IMPERIAL ASSURANCE COMPANY
LUMBERMEN'S INSURANCE COMPANY
MASSACHUSETTS FIRE & MARINE INSURANCE CO.
MICHIGAN FIRE AND MARINE INSURANCE COMPANY
PHOENIX INDEMNITY COMPANY.

CRANE COAL CO.

Agentai pardavime
BERWIND GENUINE POCAHONTAS
Kol dabartinis stakas dar neišparduotas, ir neturėdami vilties gauti daugiau tuojau, mes siūlome, tiesiog iš geležinkelio karo jums:

BERWIND GENUINE POCAHONTAS, Mine run -- labai lumpsuoti, tonas už tiktai $8.40
BERWIND GENUINE POCAHONTAS, Pečiams dydžio — Tikras Bargenas..... $8.65
BLACK BAND LUMP anglys, labai geri kepimui pečiuose ir namų šildytuvams.. $10.50

5332 SO. LONG AVE. TEL. PORTSMOUTH 9022

PASKOLOS DAROMOS ANT PIRMŲ MORGIČIŲ!
STATYBAI — REMONTAVIMUI ARBA REFINANSAVIMUI
ant Lengvų Mėnesinių Išmokėjimų!
PANAUDOKITE PROGĄ DABARTINĖMS ŽEMOMS NUOSIMČIO RATOMS.

Insured Protection for your Savings
CURRENT RATE 3½% OF DIVIDEND

TAPKITE FINANSINIAI NEPRIKLAUSOMI!

TAUPYKITE mūsų įstaigoje. Jūsų indeliai rūpestingai globojami ir ligi $5,000.00 apdrausti per Federal Savings and Loan Insurance Corporation. Mokame 3½%. Jūsų pinigai greitai išmokami ant pareikalavimo.

SENIAUSIA IR ŽYMIAUSIA LIETUVIŲ FINANSINĖ ĮSTAIGA
— 46 Metai Sekmingo Patarnavimo! —

KEISTUTO SAVINGS and LOAN ASSOCIATION
TEL. CALUMET 4118 Jos. M. Mozeris, Sec'y. 3236 SO. HALSTED ST.

CLASSIFIED ADS

"DRAUGO" DARBŲ SKYRIUS

"DRAUGAS" HELP WANTED ADVERTISING DEPARTMENT
127 No. Dearborn Street
Tel.: RANdolph 9488-9489

HELP WANTED — VYRAI

MACHINISTAS
Tiktai patyręs reikalingas. Generaliniams "machine shop" darbams. Atsišaukite prie
ATLAS 101 So. Clinton St.

SIUVIMO MAŠINOMS OPERATORIAI — "canvas" darbai, valdžios kontraktas; dienomis ir naktimis shiftai pastovūs darbai. Atsišaukite prie
HIBBARD-SPENCER-BARTLETT
211 E. North Water

METAL SPINNER reikalingas, patyręs. Geros darbo sąlygos.
ROYAL SPINNING CO.
1906 So. Western

REIKALINGI "SHAPER HANDS", patyrę darbuose prie "luggage" baksų. Atsišaukite prie
UNIVERSAL TRUNK CO.
312 No. May St.

REIKALINGAS "CUPOLA LINER" ar LOPINTOJAS, pastovus darbas, naktimis.
AMERICAN BRAKE-SHOE & FOUNDRY CO.
4544 West 26th St.

BENCH MOULDERS — turi būt patyrę. Atsišaukite prie
HODGSON FOUNDRY CO.
2012 West 13th St.

COREMAKERS — turi būt patyrę. Atsišaukite prie
HODGSON FOUNDRY CO.
2012 West 13th St.

OPERATORIUS PRIE AUTOMATIC SCREW MACHINE
TURI BUT GABUS PRIE 'SET-UP" IR "JOB SHOP" PATYRIMO
Taipogi
TOOL ROOM LATHE HANDS
TURI BUT FILNO PATYRIMO
Prirodymai Pilietybės Reikalinga
60 VALANDŲ DARBO SAVAITĖJ
Atsišaukite
FOOTE BROS. GEAR AND MACHINE CORP.
4545 SO. WESTERN BLVD.

SHEAR MAN, TORCH MAN reikalingi į junk yardą. Tiktai patyrę. Pastovus darbas norintiems dirbti.
WEST END PAPER STOCK CO.
7336 W. Fullerton Ave.

REIKALINGAS
DIDELEI "LIFE INSURANCE" COMPANIJAI
AGENTAS
TARPE 25 IR 35 METŲ AMŽIAUS MOKANTIS ABI LIETUVIŲ IR ANGLŲ KALBAS
DIRBTI LIETUVIŲ APGYVENTAM KRAŠTE
Pageidaujamas Vedęs
Atsišaukite tarp 7:300 ir 9:30 val. ryto sekančiai
MR. JOHN J. TROTTA
Rm. 209 — 3959 Ogden Ave.

HELP WANTED — MOTERYS

MERGINOS reikalingos generaliniams dirbtuvėje darbams, pakavimui ir tt.
LOOSE-WILES BISCUIT CO.
3659 So. Ashland Ave.

REIKALINGOS PATYRUSIOS "FOLDERS" ir "FEEDERS."
BISMARCK HOTEL LAUNDRY
Randolph and Wells

SIUVIMO MAŠINOMS OPERATORĖS — "canvas" darbai; valdžios kontraktas; dienomis ir naktimis shiftai; pastovūs darbai. Atsišaukite prie
HIBBARD-SPENCER-BARTLETT
211 E. North Water

SKELBKITĖS "DRAUGE"

PATARNAVIMAI

DIAMOND POINT SAW FILING WORKS
Taisome visokius pjūklus. Taisymas naminių pjūklų, tai mūsų specialybė. Rašykite dėl "Free Catalogue" kainavimo sąrašo.
Prisiųskite pjūklius paštu "parcel post."
28 NO. LOOMIS STREET
TEL. MONroe 1397

PARDAVIMUI

PARSIDUODA — gražus stangaus Mahogany "library" stalas, 1 lempa, įvairūs krėslai ir stalai, austiniai ir parankos, 100 pėdų "garden hose". Virtuvės stalas ir krėslas. 1 "oil painting" paveikslas ir 2 Walrus skūros "kits." Atsišaukite sekančiai:
AUSTIN 0710.

PARSIDUODA — 6 kambarių mūrinis bungalow, 2 porčiai, furniso šiluma. Kaina tiktai $3,800. SAVININKAS —
1846 SO. LAWNDALE AVE.

PARSIDUODA — 2 fletų mūrinis namas. Kaina $3,200. SAVININKAS
2718 SO. CHRISTIAN AVE.

PARDAVIMUI

PARDAVIMUI KRAUTUVĖ
Randasi geroj vietoj, netoli McKinley Park. Labai geri įrengimai. Pardavimo priežastis — liga. Kreipkitės prie: Mr. Walter Nutow, 2200 W. 37th St., Chicago, Ill., tel. LAFayette 6098.

PARSIDUODA — 2 fletų namas, furniso šiluma, atikas, beismentas. SAVININKAS
2651 SO. TRUMBULL AVE.

PARDAVIMUI

PARSIDUODA BIZNIO NUOSAVYBĖ
7316 So. Racine Avenue
FORECLOSURE - TURI PARDUOT
2 aukštų mūrinis namas, garu (steam) apšildomas. Storas su 4 gyvenimui kambariais užpakalyje ir 6 kambarių fletas ant viršaus. "Beauty Shoppe" randasi name. Namas kainavo $18,000, parduodamas už tiktai $8,500. Savininkas apsiima finansuoti paskolą. Atsišaukite sekančiai:
1423 SO. PULASKI RD., ar pašaukite telefonu LAWNDALE 5982.

PARSIDUODA — Gerai įsteigtas Degtinės (Liquor Store) biznis, kuris dabar daro suvirš $4,000 į mėnesį biznio. Pašaukite telefonu — CICERO 2884.

Japonai nuskandino rusų laivą

Rusai – japonai

(Atkelta iš 1 pusl.)

kos submarinas ir tuo norėta su kiršinti sov. Rusiją su Japoniją.

Šiandie sovietų radio pareiškė, jog "ši versija nesutinka su faktais".

Pastebėtas japonų submarinas

Išsigelbėjusieji laivo jūrininkai, kurie pasiekė Harbiną, pranešė, jog tik laivui nuskendus į viršų iškilę du submarinai.

Rusijos radio paskelbė, jog "atrodo, kad Angarstroi nuskandino japonų submarinas". Kartu pažymima, kad laivą buvo sustabdę japonų karo laivai ir nulydėję į uostą inspekcijai.

PIRKĖJAMS ATYDA!

Ar esate gavę mūsų vėliausį VELTUI sąrašą 97 TIKRŲ real estate bargenų? Jei ne, tai galite gauti tik paprašant.

Telefonuokite, rašykite ar asmeniškai atvykite į mūsų ofisą dėl šio VELTUI sąrašo bargenų ir būsite užtikrinti, kad šis sąrašas yra DIDŽIAUSIAS Cicero, Berwyn, Riverside ir Lawndale-Crawford nuosavybių.

Visos tos 97 nuosavybės įtrauktos mūsų sąrašan — IŠSKIRTINAI, tokiu būdu sutaupinant Jums laiko ir pinigų.

Bet kuris iš mūsų septynių patyrusių pardavėjų noriai Jums parodys be atlyginimo, be priedermių bet kurią nuosavybę kurią mes turime pardavimui. Jie patarnaus greitai, simpatingai ir inteligentiškai. Ateikite ir pasikalbėkite dabar! Mūsų būdas real estate pardavime yra 1942 mados.

2411 So. 52nd Avenue
JOHN O SYKORA
Phone CICERO 453
REALTOR
27 METAI REAL ESTATE BIZNYJE
GYVOS VIELOS ORGANIZACIJA

OFISO VALANDOS:— Pirmadieniais, Trečiadieniais ir Penktadieniais, nuo 9 val. ryto iki 6 val. vak. Antradieniais, Ketvirtadieniais ir Šeštadieniais nuo 9 val. ryto iki 9 val. vak. Sekmadieniais atdara nuo 1-mos iki 5 val. po pietų.

KAS GIRDĖT WAUKEGANE

Išrinkta Lietuvių Dienos valdyba

Laikytam bendram susirinkime birželio 21 d., kuriame reprezentuota didžiuma draugijų, išrinkta Lietuvių Dienos ekzekutyvė valdyba ir dalis įvairių komisijų. Pirmininku išrinktas Alekas Jankauskas, vice pirmininkais A. J. Sutkus, Vladas Skirius, Jonas Jakutis, Stasė Butkus ir Juozapas Gilbertas, rašt. G. P. Bukantis ir Emily Kačinskaitė, iždin. Pr. Bujanauskas ir Ben. Mačiulis. Baro komisijon: Pranas Buksas, P. Leonaitis ir Vincas Jakaitis. Programos — P. Bujanauskas ir Stan. Žylius. Sporto — P. Dapkus, Jakutis ir Gilbertas. Virtuvės — Stella Butkus ir Zuzana Martinaitienė. Kitos reikalingos komisijos bus išrinktos vėliau.

Nutarta už įžangos tikietus skirti dovanų $100.00 vertės Defense Bonds.

Padaryta graži pradžia veikimo ir galima tikėtis didžiausios Lietuvių Dienos Vaukegane.

Linksma buvo

Šv. Baltramiejaus choro išvažiavime birželio 21 d. Deep Lake rezorte. Dainuota, šokta, žaista ir gardžiai užkandžiais vaišintasi. Be choristų buvo ir svečių: vikaras kun. Alb. Kishkunas, "Enrikas" ir kiti. Muziką šokiams patiekė veteranai muzikantai Juozapas Grikšas ir Petras Norkus. Šeimininkėmis, kurios skanių valgių pagamino, buvo Alice Vaitekūnaitė, Ona Žylienė, Antanina Bačkienė ir Anelė Bakšiūtė, gi troškulį ramino Pranas ir Stanis Akusevičiai.

Įstojo į laivyną

Alfonsas Kapturauskas, sūnus ilgamečių gyventojų Prano ir Eleanoros Kapturauskų, liuosnoriai įstojo į U. S. laivyną ir dabar randasi Great Lakes stotyje.

Viešnia iš Californijos

Katarina Malinauskienė su dukterim Jeanette leidžia atostogas pas savo uošvį ir švogerį Mykolą Malinauską, raštininką Lietuvių Auditorijos komisijos. K. Malinauskienė yra narė prelato Maciejausko parapijos choro.

Pagerbė tėvus

Birželio 21 d. Šv. Vardo draugija, pagarbai gyvų ir mirusių tėvų "in corpore" dalyvavo bažnyčioj ir per šv. Mišias priėmė šv. Komuniją. Po visam buvo surengti vieši pietūs draugijos kambariuose ir rodomi judamieji paveikslai.

Rengia išvažiavimą

Birželio 28 d. Lietuvių Auditorijos komisija ir jų šeimos Deep Lake rezorte rengia išvažiavimą.

20 metų, kaip susižadėjo

Vladas ir Ieva Špokai tai buvo padarę: vienas kitą mylėti ir iki grabo lentos neapleisti. Ta proga Karašauskų name jų draugų buvo surengtas surprizas paminėjimui 20 metų vedybinio gyvenimo praeitą šeštadienį, birž. 20 d. Sudėta daug nuoširdžių linkėjimų ir įteikta daug dovanų. Ta pačia proga pasveikinti Tamas ir Gertrūda Karašauskai, kurie švenčia 15 metų sukaktį, kaip sumainė žiedelius.

Mykolas Gustas,

sekretorius Lietuvių Budavojimo ir Paskolos Bendrovės per Špokų-Karašauskų paminėjimą, irgi buvo apdovanotas — dėže spilkų, kurios jam bus reikalingos, nes praeitą savaitę garnys apdovanojo jį sūnum. Motina Veronika ir sūnus, Šv. Teresės ligoninėj jaučiasi gerai.

Enrikas

mės. Lai nei vienas nepasilieka nuo šio parengimo.

Laidotuvės

Jono Drigoto, kurs mirė birželio 18 d., įvyko birželio 22 d. Sirgo ilgą laiką Willowbrook Sanitarium. Palaidotas Šv. Jokūbo kapinėse.

Metinis choro piknikas

Įvyko birželio 14 d., Petrifying Springs parke. Dalyvavo ir klebonas ir vargonininkas Pr. Bujanauskas ir parapijonų. Buvo įvairūs žaidimai ir pasilinksminimas. Vakarop vaišės. Prigėrę tyro oro, visi linksmai dainuodami grįžo namo.

Klebonas rekolekcijose

Klebonas kun. Pr. Skrodenis, MIC., dalyvavo TT. Marijonų Kapituloje, Hinsdale, Ill., po to atliko metines 8 dienų rekolekcijas Marijonų seminarijoje. Praeitą penktadienį sustiprėjęs dvasioje sugrįžo tęsti savo darbuotę.

Kleboną tuo metu pavadavo kun. Jonas Šaulys, M. I.C., Marianapolio kolegijos prof., kuris šiuo laiku yra atvykęs pas mus.

Sesutės išvyko

Praeitą savaitę seselės Pranciškietės išvyko į motinišką namą Pittsburghe, poilsio ir atostogų.

Kenoshoje tikrai malonu gyventi, ypač kai užeina vasaros karštos dienos. Miestas prie Michigan ežero, tat visuomet vėsus vėjalis papučia.

XXX

Kenoshiečių dėmesiui

Kasdieninio "Draugo" pre numerata kainuoja $6.00. Jū sų apylinkėje oficialus agentas yra Viktoras Mandravickas. Jis priima prenumeratas. Jei kas nori prenumeratą siųsti per paštą, patariame siųsti bankų "Cashier's check" arba "Money Order" bei "Railway express check".

Racino žmonės taip pat gali pasinaudoti V. Mandravicko patarnavimu, nes jis dažnai nuvažiuoja į Racine.

Administratorius

Draugijų bendras piknikas

Racine. — Bendras Draugijų Komitetas ruošia pirmą didelį pikniką sekmadienį, birželio 28 d. miesto parke, Pierce Woods. Vieta randasi prie Pierce Blvd. ir Cleveland Av. Plati, švari su visais įrengimais; daug suolų, stalų. Vaikams žaisti yra sauso smėlio, čiuožynės ir supynės. Turėsime muzikantų, valgio ir gėrimo. Nuoširdžiai kviečiami visi vietos ir kaimynai lietuviai iš Kenosha ir Milwaukee atvažiuoti į Racine į tą didžiulį pikniką pasisvečiuoti. Leidžiamos dovanos bus pinigais, sūriais ir saldainiais.

Į tokius parengimus atsilankius geriausia proga sveikai liuoslaikį praleisti su savo tautiečiais lietuviais pabuvoti, skambių dainų padainuoti, polkelę pašokti, daug juokų išgirsti. Tas žmogaus gyvenimą paįvairina. Atvažiuokite visi lietuviai birželio 28 dieną į pikniką į Pierce Woods.

M. Kasparaitis

Darbai parodo meilės jėgą. **(Goethe).**

Listen to
PALANDECH'S RADIO BROADCAST
Featuring a Program of
YUGOSLAV FOLK MUSIC
Every Saturday, 1 to 2 P.M.
STATION *WHIP*
1530 kilocycles (Top of the Dial)

CONRAD
Fotografas

Studija įrengta pir nos rūšies su mo derniškonds užlai domis ir Hollywoo šviesomis. Darba Garantuotas.
420 W. 63rd Street
Tel.: Biznio - ENGlewood 5888
Res.: ENGlewood 5840

IŠ CICEROS PADANGĖS

Piknikas parapijos naudai

Tėvų Marijonų Bendradarbių skyrius šį sekmadienį ruošia išvažiavimą į Labdarių ūkį. Nereikia nei pasakoti apie vietos gamtos grožį. Gražusis miškas, visi patogumai traukte traukia nuvykti ir praleisti dienelę tyrame ore.

Gera proga

Chicagos katalikų lietuvių visuomenė didžiuojasi Labdarių ūkiu ir ypač ten statoma seneliams prieglauda. Per šį parengimą bus proga pamatyti, kas jau padaryta.

Visko bus

Skyrius viską ruošia, kad atvykusieji galėtų kuo gražiausiai praleisti dieną. Bus visokiausių laimėjimų, valgių, gėrimų ir kitko.

Nuoširdus kvietimas

Skyrius pirmiausia nuoširdžiai kviečia visus Cicero parapijonus atvykti ir paremti savo parapiją. Toliau visa plačioji visuomenė kviečiama atvykti ir gražiai praleisti dieną Labdarių ūkyje. Užtikriname, kad nesigailėsite praleidę sekmadienį su Tėvų Marijonų bendradarbiais.

Tat, visi šį sekmadienį vykime į ruošiamą išvažiavimą Labdarių ūkyje.

Lauksime! **Rengėjai**

Praeitas Pasaulinis Karas iš R. R. Klūbo pašaukė 46 vyrus. Iš jų tik vienas negrįžo — Mikas Bačkis; dalyvavo muzikaliam korpuse, Washington, D. C.

Iš karo tarnybos grįžę nariai parodė didelio dėkingumo klūbui už gražias išleistuves ir šaunias priimtuves. Jie stojo dirbti klūbo labui

(Nukelta į 8 pusl.)

WOLK STUDIO
1945 West 35th Street
The Noted Wedding Photographer for over 30 years
AIR CONDITIONED STUDIO FOR YOUR COMFORT
MOST MODERN COMPLETE ADVANCED PHOTOGRAPHY LOWEST POSSIBLE PRICES
PHONE LAFAYETTE 2413

DIDELIS IŠPARDAVIMAS MUSŲ MILŽINIŠKO STAKO MUZIKALINIŲ INSTRUMENTŲ.
PASINAUDOKIT PROGA DABAR KOL DAR NEIŠPARDUOTI
TUBOS, CLARINETAI, TROMBONAI, SAXAPHONES, FLUTES su "cases" — $35.00, $37.50, $45.00 ir $75.00. Visi garantuoti lengvam grojimui.
KONCERTUI GUITARAI, SPANIŠKI MANDOLINAI, BANJOS, SMUIKOS, TENOR BANJOS — $6.50, $8.50, $12.50 iki $35.00. STRIUNINIAI BASAI — $60.00, $125.00 ir $150.00. BASO UŽDENGALAS — $12.00. SMIČELAI SMUIKOMS, STRIUNININIAMS BASAMS, VIOLAS ir CELLO — $1.50, $3.00, $5.00, $10.00 ir $15.00. Striunos dėl visų viršminėtų instrumentų. BASS DRUMS, SNARE DRUMS - $18.50, $23.50, $35.00, $50.00. PEDALS, HI BOYS, CYMBOLS, DRUM HEADS pataisomi jums palaukiant. MOUTH PIECE visiems brass ir "reed" instrumentams pritaikomi jūsų lūpoms.
EKSPERTYVAS VICTOR IR PHONOGRAPH pataisymas.
Atstatymas visų dalių Clarnetams, Trūboms, Saxaphones, Smuikoms ir Guitarams.
GOLDSTEIN'S MUSIC SHOP
914 Maxwell St., Chicago.

WHOLESALE LIQUOR ĮSTAIGA

Išvežiojame po visą Chicago.
REMKITE SENĄ LIETUVIŲ DRAUGĄ.
N. KANTER, sav.
MUTUAL LIQUOR CO.
4707 So. Halsted St.
Telefonas: BOULEVARD 0014

Draugystė Lietuvos Kareivių iš Cicero
turės savo
30-tą Metinį Pikniką
Sekmad., Birž. (June) 28 d. 1942
LIETUVIŲ LABDARIŲ NAUJOJOJ UKĖJ,
123 St., Orland Park, Ill.
Vieta visiems žinoma. **Įžanga visiems veltui,** bet jei kas norės laimėt tris apsaugos bonus ir tris $5.00 cash, tai įsigykite tikietų, 10 centų vienas.
Kaip į tą pikniką dasigauti? Kas neturit savo automobiliaus, ateikite prie Liuosybės svetainės 10 ir pirmą val., komitetas parūpins transportaciją.

WHOLESALE FURNITURE BROKER
Dining Room Sets — Parlor Sets — Bedroom Sets — Rugs — Radios — Refrigerators — Washers — Mangels — and Stoves.
Nationally advertised items.

ALEX ALESAUSKAS and SONS
FACTORY REPRESENTATIVE
6343 South Western Avenue, Chicago
Telefonas — REPUBLIC 6051

WISCONSINO LIETUVIŲ ŽINIOS

Kenoshos Kronika

Susirinkimai

Ryt dieną po sumos įvyks Šv. Benedikto dr-jos susirinkimas. Po piet 3 val. Tretininkai laikys savo susirinkimą.

Ekstra parapijos susirinkimas

Įvyko birželio 14 d. kas link nupirkimo sklypo žemės šalia klebonijos. Vienbalsiai nutarta tą žemę nupirkti ir padaryti piknikams vietą ir vaikams žaismavietę. Sklypas kainuoja $2,000. Keli parapijonai jau paaukojo tam tikslui po $100.00, kiti po $50.00 ir kiti po $25. Nutarta, kad klebonas su komitetu atlankytų visus parapijonus ir parinktų aukų tam tikslui. Kas norės, gali savo auką atnešti ir klebonijon.

Parapijos šventė

Po paskutinių Mišių šv. 12:30 val. parapijos salėje bus bankietas pagerbimui Petrų, Antanų, Jonų ir Vladų. Popiet, ant parapijos nuosavybės, įvyks piknikas, kur visi galės gražiai laiką praleisti. Kas norės, galės savo auką suteikti pirkimui naujos žemės. Visi parapijonai kviečiami dalyvauti pietuose ir piknike. Pelnas skiriamas ištaisymui naujos že-

Gražiausias Pasirinkimas Jaunavedėms

SUKNELIŲ PRIEINAMOMIS KAINOMIS
PILNAS PASIRINKIMAS SUKNELIŲ — SERMĖGŲ — SIŪTŲ IR KAILIŲ
Jaunavedėms Šyrai ir Suknelės
Mūsų Specialybė
PEOPLES CLOAK and BRIDAL SHOP
1711 W. 47th St. Yards 2588
Mrs. K. P. Dziubak ir Duktė, Sav.

FEET HURT?
AR SKAUDA KOJOS?
Dėl geriausio palengvinimo kreipkitės prie
FOOT E—Z SHOE SHOP

"NO PAIN" Patentuoti Arches, prieinamomis kainomis, pritaikinti jūsų kojoms, kad palengvinti visus kojų skausmus.
"HEALTH SHOES." Paduškaitės dėl Kornų, Callouses ir Bunions.
BATŲ Pailginimas ar paplatinimas 20c
189 NO. LA SALLE ST.

NEŽIŪRINT KUR BŪNA — NAMUOSE — SVEČIUOSE — AR VAŽINĖJANT LAUKUOSE — VISA CHICAGOS IR APYLINKĖS LIETUVIJA KASDIEN SU ATYDA KLAUSOSI:
MARGUTIS
RADIO LAIKRAŠČIO PROGRAMŲ!

Vienintėlis ir Smagiausias Vakarinis Lietuvių Programas Amerikoje!
— VIENUOLIKTI METAI! —
SEKMADIENIAIS 1 val. p. p.
KITOMIS Dienomis 9:30 v. vak.
PENKTADIENIAIS 7 v. v.
WHFC—1450 kil.
6755 So. Western Avenue
Phone: GROvehill 2242

Paulina Russian and Turkish Baths
Savo Sveikatą Pagerinsite Atsi'ankydami į Šią Moderniška Lietuvių Įstaigą!
ELEKTRIKINIAI TREATMENTAI
Ultra-Violet Sunshine ir Infra Red Light Radiations, Swedish Massage ir Movements.
Moterims — Trečiadieniais.
Telefonas: VIRginia 9493
A. F. CZESNA, savininkas

1657 W. 45th St. . . . . Kamp. Paulina St.

DABAR Yra Geriausias Laikas Pirkti Pirmos Rūšies Namų Materijolą Dar Žemomis Kainomis.
PIRM PIRKIMO

Atvyk į mūsų jardą ir apžiūrėk staką ir aukštą rūšį LENTŲ—MILLWORK — STOGŲ IR NAMŲ MATERIJOLĄ. Dėl garažų, porčių, viškų, sklepų ir flatų. PASITARK SU MŪSŲ EKSPERTAIS dėl konstrukcijos ir pertaisymo namų.
APROKAVIMAS IR PRISTATYMAS DYKAI
Cash arba Lengvais Išmokėjimais
STANLEY LITWINAS, General Manager
CARR-MOODY LUMBER CO.
LIETUVIAI SALESMANAI
3039 South Halsted St. Tel. VICtory 1272

VIENA Iš STIPRIAUSIŲ AMERIKOJE
Taupykit apsaugotoj įstaigoj, kad užtikrinti savo ateitį. Apart apdraudos mes turime didžiausį atsargos fondą visoj Illinois valstijoj
Duodam paskolas už 4½% ir aukščiau
STANDARD FEDERAL SAVINGS AND LOAN ASS'N. OF CHICAGO

Justin Mackiewich, Pres. and Mgr.
4192 ARCHER AVENUE Tel. VIRGINIA 1141
CHARTERED AND SUPERVISED BY U. S. GOVERNMENT
MEMBER OF FEDERAL SAVINGS & LOAN INSURANCE CORP., Washington, D. C.
Daily 9 A. M. to 4 P. M. Wed. 9 A. M. to 12 noon, Saturday 9 A. M. to 8 P. M.

Nekalto Prasid. Svenč Panelės Parapijos Brighton Park,

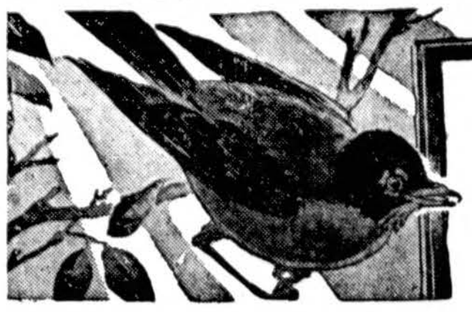

VASARINIS PIKNIKAS

Įvyks Šį Sekmadienį, Birželio (June) 28, 1942 — Vytauto Parke

VISOKIŲ LINKSMYBIŲ IR SMAGUMŲ VALGIŲ IR GĖRIMŲ DAINŲ — ŽAISLŲ

Brightonparkiečiai yra gerai pasižymėję surengime ypatingai Linksmų ir Smagių Piknikų. Šį PIKNIKĄ ruošiamės surengti DIDŽIAUSĮ IR SMAGIAUSĮ iš visų.

Nuoširdžiai kviečiame visus į Mūsų Rengiamą Didžiausį, Smagiausį ir Linksmiausį PIKNIKĄ.

Klėbonas Kun. A. Briška ir Parap. Komitētas

ŠOKIAMS GRAŽIAI GRIEŠ DIDELĖ IR GERA JAUNIMO MĖGIAMA ORKESTRA

Patrijotiška šeima; trys lietuviai broliai yra karo tarnyboje

Trys broliai Kunickai, Vaclovas, Česlovas ir Ernestas, kurių tėvas Antanas Kunickas gyvena po num. 2134 West 23 place, Chicagoj, karo tarnyboje.

Pirmiausiai Ernestas savanoriu įstojo karo tarnybon — "merchant marine". Paskui drafto keliu pašauktas Vaclovas. Jis yra aviacijos korpuse. Pagaliau Česlovas įstojo savanoriu ir vakar, birželio 26 d., išvyko į New Yorką "merchant marine" mokyklon. Ernestas ir Česlovas yra dvynai ir abudu pasirinko vieną tą pačią tarnybos šaką. Su tėvu namie pasiliko ketvirtasis sūnus Antanas. Motina praeitais metais mirė. Ir dė kui Dievui, sako, namie likęs sūnus. Nes ji būtų daugiausia širdperšos turėjusi, kai jos trys sūnus išėjo karan.

Reikia tvirtai tikėti, kad nugalėjus priešą jie iš kovų laukų grįš podraug su kitais padabinti didvyrių vainikais.

Kunickai yra pavyzdinga lietuvių katalikų šeima. Tarnyboje esantiems broliams ir Dievas padės.

Cicero žinios

(Atkelta iš 7 pusl.)

ir jų pastangos davė gražius vaisius. Klūbas įgijo gražaus turto, didelį skaičių narių ir pagarsėjo visoj apylinkėj. Iš visų pašauktų karo tarnybon 46 vyrų, tik vienas, Jurgis Marazas, čia gimęs ir augęs, ėjo pirmininko pareigas. O kiti visi atvykę iš Lietuvos, bet tapę šios šalies piliečiais.

Subirėjo carų, kaizerių sostai. Keletas mažų tautų atgavo laisvę, jų tarpe ir mūsų gimtinė, Lietuva. Vergijos retežiai trūko.

O šiandie ką matom. Viskas dingo. Karas baisus, pragaištingas siaučia visam pasauly. Ir mūsų jaunuoliai jau kaujasi. Skaudžiai paliestas ir Raudonos Rožės Pašalpos Klūbas, iš kurio karo tarnybon pašaukta 19 narių.

Draugystė Lietuvos Kareivių šį sekmadienį turės metinį pikniką Labdarių ūky. Kareiviai ir jų draugai pirmą kartą čia susirinks ir linksmai dieną praleis. Frank Zajauskas, 1444 S. 51 Ave., aukoja bačką alaus su magaryčiomis. F. Zajauskas užlaiko Truck Drivers Inn ir vartoja Garden City alų. **D.**

Pikniko nebus liepos 28 dieną

Draugijos Palaimintos Lietuvos nariai rengėsi prie pikniko šį sekmadienį. Buvo išrinkti darbininkai ir pasamdyta šeimininkės.

Bet komisijai ir valdybai teko sužinoti, kad dėl įvykusios klaidos, piknikas negalės įvykti.

Nariai susirinkime, kuris įvyks liepos 8 d., galės nuspręsti: rengti pikniką šiais metais, ar ne. Visi nariai turi dalyvauti šiame susirinkime Chicagos Lietuvių Auditorijoje. **Raštininkė**

Buvęs komunistas neteko pozicijos

Civilinės tarnybos darbininkas Harold P. Spearin, kurs turėjo laikiną poziciją armijos signaliniam korpuse 6-joj kariuomenės korpuso srity, pašalintas iš pozicijos. Nes patirta, kad jis seniau priklausė komunistų partijai.

Piknikas West Sidėje

Sekmadienį, birželio 28 d. pirmutinis piknikas šią vasarą rengiamas sąjungiečių 55-tos kuopos parapijos 'Rūtos' darže. Pelną kuopa skiria pusiau su parapija. Bus visokių pasilinksminimų: šokiai, "bingo" ir užkandžiai. Sąjungietės pažadėjo gerų dovanų "bingo" žaidimui. Visi bus patenkinti. Komisija kviečia visus parapijonus atsilankyti ir praleisti vakarą su sąjungietėmis. Pradžia 7 valandą vakare. **Komisija**

Kviečiame visus northsaidiečius

Vietinio politikos klūbo piknikas įvyks rytoj, 28 d. birželio parapijos darže. Nuo širdžiai kviečiame visus northsaidiečius. Kas atsilankys, turės malonų laiką besilinksminant su klūbiečiais.

Piknikas prasidės apie 1 val. popiet ir tęsis iki vėlumos. Į pikniką žadėjo atsilankyti ir vietos politikierių. Yra gauta dovanų klūbo vardu. Įžangos nebus. Visus kviečiam atsilankyti ir paremti klūbą. **Klūbietis**

Mergaičių gėdintojas nuteistas kalėti

Joseph Grasser, 54 m. amž., už trijų mergaičių išgėdinimą teismo nuteistas kalėti po 10 metų už kiekvieną mergaitę.

Bylos metu išaiškinta, kad Grasser 1917 metais buvo kalėjimu baustai už vienos mergaitės išgėdinimą.

"Bridgeport homes" bus vardas

Ties Lituanica ave. ir 31 gatve vykdomas karo "housing" projektas, kurs atsieis 795,700 dolerių. Šiam vyriausybės projektui paskirtas vardas. Vadinsis "Bridgeport homes".

Policija ieško dviejų moterų žudikų

Šiomis dienomis rastos nužudytos dvi moterys: viena Chicagos šiauriniam priemiestyje Highland Park, kita Waukegane. Policija energingai ieško žudikų.

Highland Parke naktį namuose užpulta, apsvaiginta, į artimą miškelį nutempta ir tenai pribaigta Miss Alta Fulkerson, 36 m. amž., 656 Michigan ave. Jinai gyveno su tėvais. Užpuolimas atliktas jos tėvams nesant namie. Namų antrojo aukšto kambary gyveno su žmona Fort Sheridano puskarininkis Chester Lewis, kurs vos prieš dešimtį dienų buvo su situokęs. Jis sako naktį girdėjęs kažkokį trumpą riksmą ir beldimąsi apačioje, bet tuo nesidomėjęs.

Waukegane piktadarių auka yra Miss Anna Larson, 24 m. amž., kuri taip pat gyvenusi su tėvais. Ji išėjusi iš namų kokio tai jos pažįstamo vyro lydima. Paskui ji nai matyta su kokiu tai uniformuotu vyru vienam taverne. Už miesto šalia vieno kelio rasta primušta. Mirė ligoninėje.

Kviečiam į mūs pikniką

SLRKA 33 kp., Roselande, rengia išvažiavimą į Labdarių ūkį birželio (June) 28 d. Visi Susivienymo nariai kviečiami atsilankyti. Trokas išvažiuos 2 val. po pietų. Trokas stovės prie bažnyčios.

Palaimintos Lietuvos draugijos piknikas, kuris pirmiau buvo pranešta, kad įvyks birželio 28 d., atšauktas dėl tam tikrų priežasčių. Taigi visi nariai galėsite važiuoti į kitų draugijų rengiamus išvažiavimus tą dieną. Susirinkime bus pranešta apie atsitikusį įvykį, taigi visi dalyvaukite susirinkime liepos 8 d. Chicagos Liet. Auditorijoj. **Lucille Dagis,** rašt.

Aplink mus

× **Šiandie šv. Vladislovo,** vardadienis visų Vladų-Vladislovų, iš kurių plačiausiai žinomas marijonas brolis Vladas Cibulskis, vienas žymiausių katalikiškos spaudos platintojų. Jį, kaip ir kun. Urbą, Dievo Apvaizdos parapijos vikarą, ir visus Vladus nuoširdžiai sveikiname.

× **Dr. S. Biežis** su žmona šiandie išvyksta į Pittsburgh, Pa. Pirmadienį prasideda seimas SLA, kurio dr. Biežis yra vyriausias daktaras-kvotėjas. Šia proga reikia pažymėti, kad rinkimuose referendumu dr. Biežis gavo absoliučią balsų didžiumą, ko iki šiol nėra gavęs ne tik joks seniau daktaras-kvotėjas, bet ir nei vienas SLA centro valdybos narys.

× **Telegrama iš Sibiro — Barnaulo** Juozas Beisa (gal būt, Dausa?) prašo atsiliepti Petrą Mikolėną, gyv. Chicagoje. Petras Mikolėnas prašomas susisiekti su kun. Prunskiu Šv. Jurgio parapijos klebonijoj.

× **Kun. Vlado Urbos,** Dievo Apvaizdos parapijos vardadienio proga, parapijonai užprašė sudėtines šv. Mišias, kurios bus atlaikytos sekmadienį, birželio 28 d. 7:30 val. ryto. Parapijonai prašomi atsilankyti ir pasimelsti jo intencija.

× **Dievo Apvaizdos parapija** pilnai pasiruošus prie savo didelio pikniko, įvykstančio šeštadienį, birželio 27 d. Vytauto parke. Piknike žada skaitlingai dalyvauti ir buvę aštuoniolikiečiai dabar gyveną kitose kolonijose.

× **Aldona Sakalaitė,** duktė Igno ir Sofijos Sakalų, 2317 So. Hoyne Ave., sekmadienį išvyksta į Port Monmouth, N. J., kur pakviesta į U. S. valdžios karo laboratoriją. Ji šįmet baigė Mundelein kolegiją. Studijavo chemiją.

× **Mikas Povilonis,** kurs, kaip vakar pranešta, buvo susižeidęs, yra Southtown ligoninėje, 5701 So. Wood gat., kur po operacijos ilsisi.

× **Ed. Černauskas,** Šv. Antano parapijos, Cicero, komiteto narys šiandie susituoks su Aldona Markuckaite. Šliūbas bus 2:30 val. popiet Šv. Antano bažnyčioje.

× **Izabelė Juozauskaitė,** buv. Aušros Vartų parapijos choro narė, šiandie išteka už Šemetulskio. Šliūbas bus 5 val. popiet Aušros Vartų bažnyčioj.

× **Iš South End Chicago dalies** (drafto bordo 16 rajono) birželio 30 d. išvyks į kariuomenę didelis būrys jaunuolių, kurių tarpe ir šie lietuviai: Stanley P. Petraitis, 415 E. 144, Dolton; John J. Kubis, 22 E. 103 St.; Michael Kirkus, 131 E. 104 Pl.; Walter F. Gachus, 117 E. 104 Pl. ir Tony W. Wanagas, 10408 Indiana Ave.

× **Fenger High** School 1942 m. laidoj tarpe 516 baigusiųjų yra keliolika ir aiškių lietuvių pavardžių, būtent: Lucille R. Bilas, Josephine S. Buchus, Agnes A. Butkus, Josephine Lehavicz, Chester Markievicz, Edward J. Matchus, Doris Minicus, Helen Muszkiewicz, Helen Olszevski, Eleanor Pazarski, Michael Jacus, Peter J. Kallas, Sylvester Kapocius, Antoinette Kazlauskas, Genevieve Kirkus, Peter P. Rubinas, Catherine Sartoris, Bernice Urban, Ruth Yuscavage, Anna Yusko, Anne Zilis, David J. Zilis.

SKAITYKITE "DRAUGĄ"

RADIO

Budriko nedėlinė radio programa bus nedėlios vakare 9-tą valandą iš WCFL, 1000-K radio stoties. Kviečiami pasiklausyti Onos Juozaitienės, Antano Čiapo ir kitų artistų, taipgi didžiulės radio orkestros. Leidėjai — Juozo Budriko krautuvė, 3241 ir 3409 S. Halsted Street. **Pranešėjas**

Susirinkimai

So. Chicago. — Pranešu, kad draugijos Saldžiausios Širdies Jėzaus pusmetinis susirinkimas įvyks sekmadienį, birželio 28 d., tuojau po sumos Šv. Juozapo parap. svetainėje. Visi draugijos nariai malonėkite atsilankyti į susirinkimą. Nariai pasiėrkę su mokesčiais prašomi užsimokėti, nes nebus draugijos susirinkimo per liepos ir rugpiūčio mėnesius. Ateidami į susirinkimą prašomi atsivesti ir naujų narių.

Pirm. **Jonas Sucilla**
Rašt. **O. Kalzanauskienė**

Marquette Park. — Liet. Am. Piliečių Klūbo mėnesinis susirinkimas įvyks sekmadienį, birželio 28 d. 2 val. po pietų parapijos svetainėj. Visi nariai malonėkite atsilankyti į susirinkimą.

Valdyba

Marquette Park. — Labdarių Sąjungos 23 kuopa laikys susirinkimą sekmadienį, birželio 28 d. parapijos svetainėje 2 valandą po pietų. Visi labdarybės nariai ir narės kviečiami laiku susirinkti, nes yra daug svarbių reikalų svarstyti. **Valdyba**

Dr-ja Šv. Elzbietos moterų ir mergaičių Town of Lake laikys susirinkimą birželio 28 d. 2 val. popiet Šv. Kryžiaus parap. svetainėje. Narių atsilankymas yra pageidaujamas, nes liepos, rugpiūčio ir rugsėjo mėnesiais nebus susirinkimų. **Valdyba**

DIDELIS PIKNIKAS!

Įvyks Šeštadienį, Birželio (June) 27 dieną, 1942 m.

PIKNIKĄ RENGIA VISOS DRAUGIJOS DIEVO APVAIZDOS PARAPIJOS

VYTAUTO PARKE

115-tos gatvės, tarpe ..... Crawford ir Cicero Avė.

SOKIAI — ŽAIDIMAI — PASILINKSMINIMAS

Įžanga ..... 25c — Prasidės nuo Pietų