„"and that government of the people, by the people, for the people, shall not perish from the earth."

—Abraham Lincoln

DRAUGAS

THE LITHUANIAN DAILY FRIEND

DRAUGAS
The Lithuanian Daily Friend
PUBLISHED BY THE LITHUANIAN CATHOLIC PRESS SOCIETY
2334 So. Oakley Ave., Chicago, Illinois
Telephone Canal 8010—8011

The most influential Lithuanian Daily in America

No. 323 | 3c a Copy | Chicago, Illinois, Pirmadienis, Gruodžio (Dec.) 14 d., 1942. | Kaina 3c | Vol. XXVI

Keliems japonų destrojeriams gerai kliuvo

Vienas nuskandintas; iš kitų trijų, regis, vienas irgi nuskendo

Japonai negauna progos paremti saviškių Guadalcanal saloje

WASHINGTON, gr. 13.—Laivyno departamentas šiandie paskelbė, kad Amerikos lėktuvai ir karo laivai Guadalcanal salos pakrantėse, Solomons, vieną japonų naikintuvą nuskandino. o kitus tris sugadino. Spėjama, kad iš sugadintųjų vienas nuskendo.

Japonų laivai bandė saviškiems saloje pristatyti paramą, daugiau kariuomenės ir karo reikmenų.

U. S. TRANSPORTAS PACIFIKE NUSKENDO

WASHINGTON, gr. 13.—Laivyno departamentas paskelbė, kad buvusis luksusinis keleivinis laivas "President Coolidge" smogė į miną ir nuskendo Pietiniam Pacifike vežant 4,000 kareivių. Tik keturi vyrai žuvo. "President Coolidge" buvo 21,900 tonų.

Laivynas nepaduoda žinių, kur tas įvyko. Tik pažymi, kad nelaimė įvyko paskutinėmis savaitėmis Pietiniam Pacifike. Sako, laivas buvo kupinas kareivių ir karo reikmenų, kai plaukdamas daužė į miną.

Sako, netrukus bus Tokijo puolamas

RANDOLPH FIELD, Tex., gr. 13. — Gen H. H. Arnold, armijos oro jėgų viršininkas, iškelia aikštėn, kad U. S. turi 'slaptą orinį ginklą,'' kuriuo ašies veiksmus visiškai suparaližuos.

Jis sakė, kad artimoj ateity tas "slaptas ginklas'' bus pavartotas ir Tokijo atakuoti.

Sako, netrukus Amerikos bombonešiai iš naujo nusisuks prieš Japonijos sostinę.

94 ASMENYS ŽUVO GAISRE PER ŠOKIUS

ST. JOHNS, N. F., gr. 13. — Čia Knight of Columbus pastate vakar vakarą per surengtus šokius kilo gaisras. Sakoma, kad šiose vakaruškose buvo apie 500 jaunimo.

Gaisro metu kilus pasiaubai 94 asmenys žuvo ir apie 130 kitų sužeista.

Knights of Columbus organizacija nesenai tą pastatą buvo pavedusi ginkluotųjų jėgų rekreacijai.

Buna bazėj japonai prispirti prie jūros

SĄJUNGININKŲ ŠTABAS Australijoje, gr. 13.—Pranešta, kad Buna bazės srity, Naujojoj Gvinejoj, japonų jėgos atkirstos nuo susisiekimų sausžemiu ir jūra. Australai su amerikiečiais palaipsniui siaurina japonų okupuojamą sritį ir budi, kad jie negautų jokios pagalbos oru — parašiutais.

Japonai yra uždaryti apie 9 mailių ilgoj pajūriu juostoj ir apie vieną mailę plačioj. Tik išilgai vieno per raistus šešių mailių ilgo tako iki Soputa japonų gaujos išsimėčiusios iš pasalų užpuldinėja sąjungininkų kareivius.

Japonai dažnai susimeta į kontratakas. Bet jos atmušamos ir tuo būdu dar daugiau siaurinama japonų užimama sritis.

Reikalauja pailginti savaitės darbą

BOSTON, Mass., gr. 13.—Čia vienam susirinkime kalbėjo du federaliniai senatoriai H. F. Byrd ir H. S. Truman. Jiedu pareiškė, kad reikia atšaukti 40 valandų savaitės darbo įstatymą. Sako, jei tas nebus padaryta, netolimoj ateity ginkluotosios jėgos karo frontuose neturės pakankamai karo reikmenų.

Abudu senatoriai yra demokratai.

ARMIJA IŠ ORO

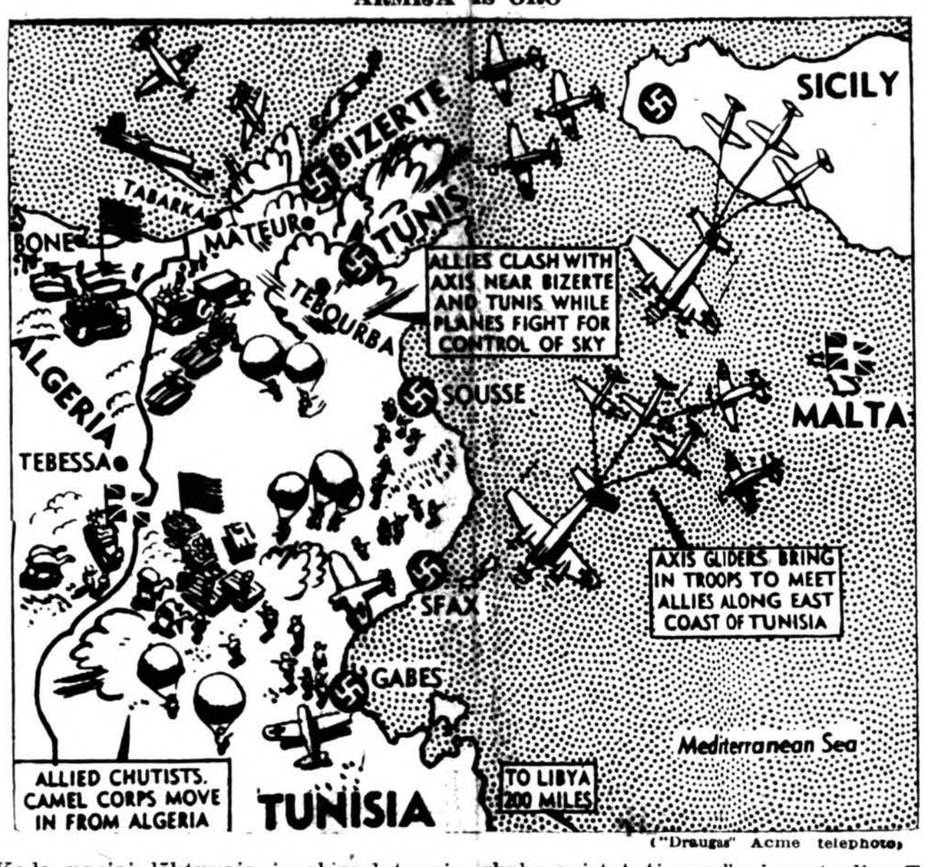

("Draugas" Acme telephoto)

Kada naciai lėktuvais ir skiandytuvais siją, tai sąjungininkų parašiutistai nusileid Bizerte ir Tunise. Pranešama, kad "ašies" skuba pristatyti pagalbą į centralinę Tunisiją iš oro į mūšio lauką pasiruošti kovoms jėgos stumiasi į vidų iš Sfax, Gabes ir Sousse

Sąjungininkai Tunisijoje atmušė dar dvi ašies kontratakas

LONDONAS, gr. 13. — Čia paskelbta, kad sąjungininkų kariuomenės šiaurrytinėj Tunisijoj, Afrikoj, atmušė dar dvi ašies kontratakas. Be to, britų submarinai apšaudė Italijos pakrantes, kad tuo būdu sulaikyti ašies pastangas iš Italijos siųsti paramą savo kariuomenei į Šiašaurinę Afriką — Tunisiją ir Tripolitaniją. Submarinai sunaikino du italų traukinius.

Paskutines dvi kontratakas prieš britus ir amerikiečius ašis sukėlė tankais ir infanterija aukštesniojoj Tunisijoj, Mejez El Bab linija, į kurią sąjungininkai buvo pasitraukę.

Sąjungininkai ašį sutriuškino artilerija ir lėktuvais. Priešas iš kovų lauko pasitraukė vos tik su tankų dalimi. Kitos sunaikintos.

Pranešta, kad britų 8-oji armija Libijoje Vidužemio jūros pakraščiais pradėjo ofensyvą prieš gen. Rommelio armijos liekanas. Apie tai žinių gauta iš Berlyno per radiją. Londone apie tą ofensyvą neturima žinių.

Italija iš oro atakuojama

LONDONAS, gr. 13. — Britų ir amerikiečių bombonešiai vakar dienos metu atakavo Italijos pramonės centrus — Neapolį ir Turiną. Be to, britai vakar taip pat atakavo nacių centrus Prancūzijoje.

Be Neapolio ir Turino buvo atakuojamos ir kitos Italijos pakrantes. Sudaužyta daug mažų laivų ir daugiur sukelti dideli gaisrai.

Šios žiemos ofensyvoje rusai nukovė apie 169,000 vokiečių

MASKVA, gr. 13. — Sovietų informacijų biuras paskelbė, kad nuo rusų žieminės ofensyvos pradžios iki šiandie Stalingrado ir kituose frontuose apie 169,000 vokiečių nukauta ir 74,500 nelaisvėn paimta. Tik vienam Stalingrado fronte apie 94,000 vokiečių nukauta.

Su tuo vokiečiams nelaimės dar neužsibaigia. Daug jų divizijų yra suremta koridoriuje tarp Stalingrado ir Dono upės alkūnės. Rusai iš abiejų šonų koridorių turi stipriai uždarę. Vokiečiai visu pašėlimu vykdo kontratakas tikslu kur nors prasimušti. Bet tas jiems niekur nesiseka Kontratakos atmušamos. Siunčiamos į koridorių atsargos naikinamos.

Be sunaikintos vokiečių karo medžiagos, Stalingrado fronte rusams teko dideliausi karo grobiai.

Rusams teko 105 vokiečių lėktuvai ir 632 kiti lėktuvai sunaikinti. Tarp sunaikintųjų yra 353 transportiniai lėktuvai. Sunaikinta 548 tankai, o 1,510 tankų paimta.

Toliau paimta: 2,134 patrankos; 1,714 mortirų, 311 prieštankinių patrankų; 62 radijo siuntimo aparatai; 1,385 motoriniai dviračiai; apie 20,000,000 šautuvinių patronų ir daugybės kitų įvairių karo reikmenų.

Stalingrado fronte tarp nukautųjų vokiečių susekta apie viena penktadalis rumunų kareivių.

Centraliniam fronte — šiaurvakaruose nuo Maskvos — nuo lapkričio 25 d. iki šioliai apie 75,000 vokiečių nukauta ir 2,100 nelaisvėn paimta.

Tenai sunaikinta: 200 vokiečių lėktuvų; iš 610 tankų 194 paimta; iš 1,091 patrankų 550 paimta; iš 1,780 sunkvežimių 920 paimta.

WASHINGTON. — U. S. vyriausybė leido graikų vadams Amerikoje suorganizuoti iš graikų batalijoną kovai prieš ašį.

LONDONAS — Britanijoj karo metu 75 nuošimčiais maistas pabrango.

Naciai Norvegijoje netenka vilties

LONDONAS, gr. 13. — Norvegų tremtinė vyriausybė Londone gavo iš Norvegijos informacijų, kad ten tik dalis nacių kariuomenės "įsitikinusi'' laimėti karą. Kita kariuomenės dalis, sakoma, netekusi vilties ką nors laimėti ir pradeda nerimti.

Nepaisant Hitlerio pastangų naciams įsitvirtinti Norvegijoje, okupuojamos ten vokiečių kariuomenės vadai pareiškia, kad įsitvirtinimams kariuomenės skaičius per mažas Jie šaukiasi daugiau kariuomenės.

CHICAGOJ DAUG KAS NEGAUNA ALIEJAUS PER ŠIUOS ŠALČIUS

Chicagoj iškilo rimta krizė racijonuojamo kurenamo aliejaus sistemoje staiga pakilus nepaprastam šalčiui.

Aliejaus pirkliai sako, kad racijonavimo sistema sulūžo, nes ji niekam tikusi.

Gubernatorius Green pasiuntė tuo klausimu telegramas valstybės senatoriams ir kongresmonams Washingtone.

Kai kurie aliejaus pirkliai daugeliui žmonių parduoda aliejų, nepaisydami įstatymo. Sako, to reikalauja žmoniškumas.

Daug žmonių negauna kiek reikiant butų apšildymui aliejaus, o racijonavimo direktorius Mulcahy pareiškia, kad taip nėra.

Hitleris darbuojasi Vokietijoje dar daugiau sustiprinti nacizmą

LONDONAS gr. 13. — Žiniomis iš Vokietijos, Hitleris darbuojasi sustiprinti savo naminę apsaugą ir nacių partijos dominavimą Vokietijoje. Tuo tikslu jis nusikrato žinomais junkeriais generolais ir į jų vietas skiria savo ištikimuosius (taip bent jis mano) generolus. Taip pat distriktų nacių vadams pripažįsta daugiau autoriteto, kad jie galėtų sekmingiau išlaikyti nacių partijos tvarką.

Nepaprastai platus autoritetas pripažintas gestapo policijos viršininkui Himmler, kurs yra svarbiausias nacių partijos šulas.

Vokiečių generalinis štabas taip pertvarkomas, kad Hitleriui ir nacių organizacijai nebūtų nė mažiausio pavojaus nepaisant to, kad tuo būdu karo frontuose atsparumas menkėja netekus atitinkamų įgudusių vadų maršalų ir generolų.

Daug kas yra nuomonės, kad Hitleris tuo "valymu" neria sau ant kaklo kilpą, kad veikiau pasismaugti. Bet jis to nepaiso. Rytdiena jam tiek svarbi, kiek partijos likimas. Kitkas pas jį neturi vertės. Jis nori vyrauti.

Prancūzijoje paskleista prez. Roosevelto parašytas pamfletas "Liepsna"

LONDONAS, gr. 13. — Daugely Prancūzijos miestelių ir kaimų prancūzai skaito iš pirmojo pasaulinio karo ten atsitikimą, apie kurį prancūzams specialiai parašė U. S. prezidentas Rooseveltas, tais laikais buvęs karo laivyno sekretoriaus asistentas ir karo metu lankęs Prancūziją.

Prezidento aprašyme svarbiausią vaidmenį vaidina laivyno sekretoriaus asistentas Rooseveltas ir Bretono miestelio senyvas katalikų kunigas.

Kaip ir kokiu būdu tas aprašymas Prancūzijoj paskleistas yra paslaptis. Spėjama, kad gal šis pamfletas lėktuvais išmėtytas. Karo informacijų biuras to nepasako. Gana to, kad pamfletas yra patekęs į prancūzų vyrų ir moterų rankas ir su pasigerėjimu skaitomas.

Prez. Roosevelto aprašymas pavadintas "Liepsna." Aprašyme prezidentas nemini savęs, bet mini tik tų laikų Amerikos laivyno sekretoriaus asistentą.

Atsitikimo aprašymas toksai. 1918 m. rugpiūčio mėnesį laivyno sekretoriaus asistentas daro laivyno oro stočių peržvalgą Prancūzijos departamente Brittany. Važiuojant automobiliu vairininkas lengvai sužeidžia ėjusį miestelio senyvą kunigą. Sekretoriaus asistentas momentaliai išlipa iš automobilio ir klausia senyvo kunigo, kuo ir kaip jis jam galėtų pagelbėti ir atsilyginti. Kunigas atsakė, kad jis nereikalingas jokio sau atlyginimo. Tačiau toliau Amerikos pareigūno griežtai klausiamas kunigas atsakė, kad jo bažnyčia reikalinga fondo atstatyti sudaužytus meninius langų stiklus.

Sekretoriaus asistentas klausė kunigo, kiek tas gali kaštuoti. Ir kunigas ašarodamas atsakė: Vienas tūkstantis frankų — tai didžiausia kokią galima sukelti suma. Sekretoriaus asistentas išrašė 200 dol. čekį ir įteikė kunigui.

Praėjus keletui mėnesių sekretoriaus asistentui oficialiu keliu pranešta, kad minėtos bažnyčios tapyti langai jau įdėti ir kad bažnyčioje parūpinta pastoviai deganti žvakė U. S. laivyno pagarbai.

Po šešerių, ar aštuonerių metų, sužinota, kad ta žvakė vis dar nuolatos dega ir sekretoriaus asistentas neabejoja, kad ji dega dar ir šiais 1942 metais ir degs iki vokiečiai iš Prancūzijos bus išguiti.

Tik šio pamfleto gale skaitytojai patiria, kas yra tas laivyno sekretoriaus asistentas.

Ieškote Darbo?

Jei ieškote darbo, pažvelkite į 3-čio puslapio "Classified Sekciją", kur rasite nepaprastą sąrašą įvairių, gerai apmokamų darbų!

KĄ RUSAI RANDA NUKAUTŲ VOKIEČIŲ KIŠENĖSE

– Vokietaičių flirtas su atėjūnais. – Atvirutė su dviem kraujo šlakais. – Balsas iš liepsnojančių miestų. – Kilpa numaldė rusaitės ilgėsį... – Žuvusio nacio dienoraštis.

Krauju aptaškyti rankraščiai

— Į mano rankas pateko pundas laiškų, šviežiai atgabentų iš fronto, — viename USA žurnale rašo iš Maskvos amerikietis korespondentas M. Hindus. — Ant laiškų krūvos gulėjo atvirutė, kurioje matėsi du dideli susigėrusio kraujo šlakai. Tai buvo motinos laiškas sūnui..."

Visi tie laiškai buvo rasti nukautų ar belaisvėn paimtų vokiečių kišenėse. Jie savotiškas veidrodis, kuris nušviečia kokios dabar nuotaikos Vokietijoje ir vokiečių armijoje. Rusai tų laiškų yra surinkę šimtus tūkstančių. Mažai kada juose suminimas Hitlerio vardas ar nacizmas.

— Mes čia turime daug slavokų, — rašo motina sūnui Eric Goppe, ir ji skundžiasi, kad pasilikusių karių žmonos jau perdaug su jais į pažintį suėjo...

Italas, kurs atvyko į Kufšteiną ir čia gavo darbą, rašo savo draugui į Rusijos frontą:

— Aš tau sakau, tos vokiečių moterys jau visai savęs nekontroliuoja....; — kas jau toliau parašyta, sako korespondentas, nebepritinka spausdinti.

Neužilgo sulauksime amerikiečių...

— Klausi manęs, — rašo tėvas, — kaip atrodo dabar Berlynas? Jis pasidarė tarptautiniu miestu. Visokių pasaulio kalbų čia išgirsi."

Nacė mergaitė rašo korporalui Kaspar Zeibold:

— Berlynas dabar baisus... Aš dabar labai džiaugiuosi, kad pagaliau galėsiu apleisti tą akmenuotą tyrumą"...

— Sunkus dabar gyvenimas Vienos mieste, — rašo B. Schummer savo vyrui į frontą. — Gatvėkariuose tegirdėti tik kalbant italus, ispanus, vengrus, čekus, slovakus, graikus, bulgarus. Vienečių beveik nė nematyti...." Gi kita mergaitė iš nedidelio miestelio nupasakojusi apie gausų antplūdį kitataučių, pridėda:

— Neužilgo, matyt, mes sulauksime ir anglų bei amerikiečių..."

Nebegrįš...

Pasitaiko ir šviesesnių laiškų. Viena vokietė į frontą rašo, kaip jie dabar galėtų laimingai gyventi, įsirengti gražiai sau butą, virtuvėlę, namie visi sveiki, ji laukianti šeimos padidėjimo ir kviečia:

— Tik tu greičiau gavęs atostogų atvažiuoki. Aš laiminga... Kai tu atvyksi, daug ką pasakysiu, bijau tik, kad negreit tavęs sulauksiu..."

Ji niekada jo nebesulauks, šis laiškas rastas drabužiuose vokiečio, kurs palaidotas Rusijos žemėje.

Tikinčių šeimų laiškuose randama nusiskundimų, kad bažnyčių varpus sutirpdina ir lieja patrankas. Kiti, dejuoja, kad senesniesiems Vokietijoje atsisakoma teikti medicinos pagalba; moterys, kurios jau daugiau nebegalinčios auginti vaikų, laikomos lyg nenaudingomis.

— Ištisomis valandomis turime eilėse stovėti prie maisto krautuvių — nusiskundžia tėvas rašydamas laišką sūnui Fricui. — O ir priėję dažnai jau nebegauname...

Oro puolimai

Kitame laiške, rašytame broliui kareiviui, nusiskundžiama, kad anglų lakūnai vokiečių padangėje jaučiasi kaip namie, miestelial liepsnose.

— Prieš trejetą dienų, — rašo Lillie Pavliček savo vyrui Francui iš Bremeno, — mes turėjome anglų oro puolimą. Baisus dalykas. Vakar susirgau. Per kelias paskutines dienas Tommies padarė daug žalos... Niekada nesu mačiusi tiek akinančių šviesų. Tiek žmonių liko be namų ir pastogės. Aš manau, kad mes paskutiniu metu naktimis daugiau laiko praleidžiame priešlėktuvinėse slėptuvėse, kaip kambariuose."

Laiškuose iš Rostoko ir Lubeko rašoma:

— Viskas taip baisiai atrodė.... Tiek užmuštų ir sužeistų..., tiek daug verkiančių..."

Su vaikais į slėptuvę

Ypač vokiečiai daug pergyvena Ruhro krašte:

— Mes dažnai tave prisimename, — rašo Bette Gerbeck savo vyrui, — ypač kai turime naktį praleisti rūsyje. Penktadienį pas mus buvo užmušta 12. Essene — 60. Kai vakare sukaukia alarmo sirenos, aš nustoju galvos. Griebiu vaikus iš lovų, susupu juos į antklodes ir lekiu į slėptuvę. Kai artinasi vakaras, aš kartais imu drebėti..."

— Esu laiminga, girdėdama, kad tavo žaizda gyja, — rašo Sibilia Chad savo vyrui į SS pulkus — Turiu tau pranešti liūdnas žinias: Erftas žuvo. Teturėjo tik 20 metų. Nebėra galo mūsų rūpesčiams. Gali įsivaizduoti, kaip aš jaučiuosi.... Tikiuosi, kad šiemet karas pasibaigs. Jei ne — nežinau, kas atsitiks".

— Šiandieną mes prisimename žuvusiuosius pirmajame kare, — pasakojasi seržanto Evaldo Bekerio žmona savame laiške, — daugelis moterų nulūdusios namuose, nes jų vyrai ilsisi šaltoje svetimoje žemėje. Aš turiu prisiversti negalvoti apie tai, kitaip aš negalėsiu nieko dirbti visą dieną".

Iš apkasų

Nacių kareivių laiškai iš Rusijos rodo jų nuvargimą:

— Mes tikimės, kad karas su Rusija pasibaigs. Niekas pasaulyje mane nepalenktų norėti dar vieną žiemą praleisti Rusijoje. Aš turiu baigt rašyti laišką: utėlės kanda nepakeliamai."

Ypač tie vabzdžiai vokiečiams įkyri apkasuose:

— Spiečiais jie mus puola. Dienas ir naktis praleidžiame besikasydami."

Kai kuriuose vokiečių kareivių laiškuose, kuriuos jie parašė, bet nespėjo išsiųsti, džiaugiamasi, kad kaimuose jiems pasiseka užtiktų pieno, viščiukų, kitų produktų. Kitos moterys gavusios panašias žinias prašo į Vokietiją nusiųsti kiaulienos, muilo. Vokietės taip pat rašo saviesiems į frontą, kad atgabenta nemažai rusių darbams į Vokietiją.

Kokia padėtis Vokietijoje

Amerikietis rašytojas Hindus, kurs perskaitė didelę daugybę tokių laiškų, tvirtina, kad iš visų jų susidaro toksai vaizdas apie Vokietiją:

— Vokiečiai karo nebekenčia ir laukia jo pabaigos. Jie nuvargo nuo tų nuolatinių sunkumų. Jie susirūpinę dėl moterų dorovės nupuolimo, jie dreba jausdami atskrendančius priešo anglų-amerikiečių lėktuvus ir verkia laidodami žuvusius, tačiau niekur laiškuose nepareiškia gailesčio dėl to, ką turi iškęsti kitos tautos nuo vokiečių karo mašinos. Patys vokiečiai turi sunkų gyvenimą, bet dar nekenčia nepakeliamo bado ir nėra įpuolę į desperaciją. Jie dar nėra įsitikinę, kad Vokietija karą pralaimės. Laukti, kad jie dabar sukils prieš Hitlerį, yra taip pat tuščia ir vaikiška, kaip laukti, kad Hitleris laikysis savo pasižadėjimų sutartyse..."

K. J. Prunskis

SURADO NAUJOS RŪŠIES GUMĄ

("Draugas" Acme telephoto)

Dr. Herbert M. Strong ir dr. Marguerite Naps Chicagos laboratorijoje, kurie jie atsitiktinai surado naujos rūšies dirbtiną gumą.

—Fight Tuberculosis—
—Buy Christmas Seals—

MAKE EVERY PAY DAY BOND DAY

PRADĖKITE TAUPYTI ŠIANDIEN dėl 1943

SUPREME SAVINGS and LOAN ASSOCIATION

DABARTINĖ DIVIDENTŲ RATA 4%

1751 W. 47th Street

DR. G. SERNER
LIETUVIS AKIŲ GYDYTOJAS
25 metų patyrimas
Tel. Yards 1829
Pritaiko Akinius Kreivas Akis Ištaiso.
Ofisas ir Akinių Dirbtuvė
3401 SO. HALSTED ST.
kampas 34th St.
VALANDOS: nuo 10 iki 4, 6 iki 8
ir Sekmadieniais pagal sutartį.

ADVOKATAS
WHITNEY E. TARUTIS
ADVOKATAS
Centrinis Ofisas:
3133 S. HALSTED ST.
(Lietuvių Auditorijoje)
VALANDOS: Nuo 1-mos iki 8-tos valandos vakare.
Telefonas CALumet 6877
134 N. LA SALLE ST.
Room 2014 Tel STAte 7577

LIETUVIS DAKTARAS OPTOMETRISTAS
Pritaikina akinius atsakomingai ir prieinama kaina
JOS F. BUDRIK
KRAUTUVĖJE
3241 So. Halsted St.
Telefonas:
Calumet 4591
DĖL RADIO PATAISYMO PASAUKITE:
YARDS 3082

A. A. SLAKIS
ADVOKATAS
7 So. Dearborn St.
Room 1230
Ofiso Tel. Central 1824
Valandos: 9 ryto iki 4 popiet.
Kitomis valandomis pagal sutartį

LIETUVIAI DAKTARAI

DR. STRIKOL'IS
PHYSICIAN AND SURGEON
4645 So. Ashland Avenue
OFISO VALANDOS:
Nuo 2 iki 4 ir nuo 6 iki 8 val. vak.
Nedėliomis pagal sutartį.
Office tel. YARds 4787
Namų tel PROspect 1930

Tel. YARds 3146
DR. V. A. ŠIMKUS
GYDYTOJAS IR CHIRURGAS
IR AKINIUS PRITAIKO
744 West 35th Street
Valandos: 11-12; 2-4 ir 6:30-8:30
Pirmadieniais tik 2-4
Šventadieniais 11-12.

DR. P. ATKOČIŪNAS
DANTISTAS
4446 So. 49th Court, Cicero
Antradieniais, Ketvirtadieniais ir Penktadieniais
Valandos: 10-12 ryte, 2-6, 7-9 P. M.
3147 S. Halsted St., Chicago
Pirmadieniais, Trečiadieniais ir Šeštadieniais
Valandos: 3 — 8 popiet.

Tel.: VIRginia 1886
DR. AL. RAČKUS
GYDYTOJAS IR CHIRURGAS
4204 Archer Avenue
LIGONIUS PRIIMA:
Kasdien nuo 2:00 iki 8:00 val.
Trečiad. ir Sekmad. tik susitarius.

Tel. YARds 2248
DR. C. VEZELIS
DANTISTAS
4645 So. Ashland Avenue
arti 47th Street
val.: nuo 9 val. ryto iki 8 val. vak
Seredoj pagal sutartį.

DR. CHARLES SEGAL
GYDYTOJAS IR CHIRURGAS
4729 So. Ashland Ave.
(2-tros lubos)
Tel. MIDway 2880 Chicago, Ill.
OFISO VALANDOS:
Nuo 10 iki 12 val. ryto, nuo 2 iki 6 val. popiet ir nuo 7 iki 8:30 v. vak.
Sekmad. nuo 10 iki 12 val. ryto.

Telefonas: HEMlock 5849
DR. PETER T. BRAZIS
GYDYTOJAS IR CHIRURGAS
6757 So. Western Ave.
OFISO VALANDOS:
Popiet nuo 1 iki 3 val. Vak. 7 iki 9
Nedėliomis pagal sutartį

DR. A. JENKINS
(Lietuvis)
GYDYTOJAS IR CHIRURGAS
2500 West 63rd Street
OFISO VALANDOS:
Nuo 1—4 ir nuo 7—9 vakare
Trečiadieniais ir Sekmadieniais pagal sutartį
Ofiso telefonas PROspect 6737
Namų telefonas VIRginia 2421

Tel. Cicero 1484
DR. S. R. PALUTSIS
GYDYTOJAS IR CHIRURGAS
Kamp. 15tos gat. ir 49th Ct.
OFISO VALANDOS:
2 iki 4 popiet 7 iki 9 vakare.
ir pagal sutartį.
Res. 1625 So. 50th Avenue
Tel. Cicero 1484

DR. EMILY V. KRUKAS
GYDYTOJA IR CHIRURGAS
4146 Archer Avenue
Ofiso Tel. LAFayette 3210
Rez. Tel. LAFayette 0094
Jeigu Neatsilieptą — Šauk KEDzie 2868
VALANDOS:
Pirm., Antr., Ketvir. 6 iki 9 vak.
Pankt., Šeštad. 8:30 iki 9:30 vak.
Sekmad. Pagal Sutarimą

NEW VICTORY HOSPITAL
Po nauja vadovyste.
828 W. 35th PLACE
Phone: YARds 2330
24 val. patarnavimas
Būnant namie ar darbe galite gauti gydymo patarnavimą lankant mūsų ligoninės kliniką. Kliniko valandos nuo 2 val. popiet iki 8 val. vak. Šis patarnavimas teikiamas nužemintomis kainomis.
Pilnai Įrengtas Medikos Departmentas gydymui visokių ligų — smarkių ir ligšlaikių.
Pilnai Įrengtas Chirurgijos Departmentas, kur svarbias ir mažesnes operacijas atlieka atsakomingi Chirurgai-Daktarai.
Pilnai Įrengta Physiotherapy Departmentas priskaitant Diathermy, Ultra Violet Ray, Sinusoidal ir kitus moderniškus metodus gydymo.
Pilnai Įrengtas X-Ray Departmentas daktarams ir pacientams.
Nė viename vertam ligoniui nebus atstumta, dėl stokos pinigų, geriausioj gydymas ir priežiūra. Kas link mokesčių, susitarsime, kad būtų jums ko patogiausia.
KALBAM LIETUVIŠKAI

Būkit Malonūs SAVO AKIMS!
Tik viena pora akių visam gyvenimui. Saugokite jas, leisdami išegzaminuoti jas moderniškiausia metoda, karta reguliarinio mokslas gali suteikti.
35 METAI PATYRIMO
pritaikime akinių, kurie pašalina visą akių įtempimą. ..
Dr. John J. Smetana
Dr. J. J. Smetana, Jr.
OPTOMETRISTAI
1801 So. Ashland Avenue
Kampas 18-tos
Telefonas: CANal 0632, Chicago
OFISO VALANDOS:
Kasdien 9:00 a. m. iki 3:00 p. m.
Trečiad. ir Šeštad. 9:30 a. m. iki 7:00 p. m.

AMERIKOS LIETUVIŲ DAKTARŲ DRAUGIJOS NARIAI

Ofiso tel. VIRginia 0036
Rezidencijos tel.: REPublic 9344
DR. T. DUNDULIS
GYDYTOJAS IR CHIRURGAS
4157 Archer Avenue
Ofiso val.: 1—3 ir 6—8:30 P. M.
Trečiadieniais pagal sutartį.

Res. 6958 S. Talman Ave.
Res. Tel. GROvehill 0617
Office Tel. HEMlock 4848
DR. J. J. SIMONAITIS
GYDYTOJAS IR CHIRURGAS
Val.: 2—4 ir 7—9 vak.
Ketvirtad. ir Nedėliomis susitarus
2423 West Marquette Rd.

Tel. YARds 0921
Res.: KENwood 5107.
DR. A. J. BERTASH
GYDYTOJAS IR CHIRURGAS
Ofiso val.: nuo 1-3; nuo 6:30-8:30
756 West 35th Street

Tel. CANal 6122
DR. S. BIEŽIS
GYDYTOJAS IR CHIRURGAS
2201 West Cermak Rd.
Valandos: 1-3 popiet ir 7-8 v. vak.
Sekmad., Trečiad. ir Šeštad. vakarais ofisas uždarytas.
REZIDENCIJA:
3241 West 66th Place
Tel. REPublic 7868

Tel. CANal 0257
Rez. tel.: PROspect 559
DR. P. Z. ZALATORIS
GYDYTOJAS IR CHIRURGAS
1821 So. Halsted Street
Rezidencija: 5600 So. Artesian Ave.
VALANDOS: 11 v. ryto iki 3 popiet
6 iki 9 val. vakare

SKAITYKITE "DRAUGĄ"

Dabar laikas pasirinkti Kalėdines dovanas: laikrodėlius, auksinius ir deimantinius žiedus, taipgi muzikališkus instrumentus — LENGVAIS ĮMOKĖJIMAIS!
CASH arba CREDIT
Už mažą depozitą jūsų dovaną palaikysime iki Kalėdų, arba pasinaudokite mūsų — PLANO NAUDA.
Puikus kalendorius duodamas dykai su kiekviena pirkinio.
PIRKIT ELGIN AR HAMILTON, AMERIKOS DARBO LAIKRODĮ
JOHN A. KASS
MUSIC & JEWELRY STORE — WATCH REPAIRING
4216 Archer Ave., prie Sacramento Tel. LAFayette 8617

CRANE COAL CO.
WEST VIRGINIA GENUINE POCAHONTAS
Kol dabartinis stakas dar neišparduotas, ir neturėdami vilties gauti daugiau tuojau, mes siūlome, tiesiog iš geležinkelio karo jums:
GENUINE POCAHONTAS, Mine run – labai lumpsuoti, tonas už tiktai $8.65
GENUINE POCAHONTAS, Pečiams dydžio — Tikras Bargenas..... $9.20
BLACK BAND LUMP anglys, labai geri kepimui pečiuose ir namų šildytuvams.. $10.50
Šios kainos perkant 4 tonus ar suviršį
5332 SO. LONG AVE. TEL. PORTSMOUTH 9022

DR. VAITUSH, OPT.
LIETUVIS
Virš 30 metų patikrinimas jūsų gaisaniavimas
Optometrically Akių Specialistas
Palengvins akių įtempimą, kurie esti priežastimi galvos skaudėjimo, svaigimo, akių aptemimo, nervuotumo, skaudamą akių karštį, atitaisys tžumparegystę ir toliregystę. Prikergia teisingai akinius. Visiems atsitikimuose egzaminavimas daromas su elektra parodancia mašinėmis klaidas. Specialė vyda atkreipiama į mokyklos vaikus.
Kreivos akys ištiesinamos.
VALANDOS: nuo 10 ryto iki 8 v. vak. Seredomis nuo pietų, o Nedėlioj pagal sutartį.
Dangely atsitikimų akys ištiesinamos be skausmų. Kainos pigiau kaip pirma.
4712 South Ashland Av.
Phone: YARDS 1373
Jaunuoliai, kurie neprimami į karo aviacijos skyrius iš priežasties spalvų neregėjimo — (color blindness), kreipkitės prie manęs. Apsimu išgydyti.

RUDUO ANAPUS MIESTO

Agurkas 9c. – Ūkininko nelaimė. – Nuo obuolių padangos sprogsta. – Grybų metas. – Žąsys skrenda į pietus. – Žvilgsnis į lauką.

(Pabaiga)

Žąsys skrenda į pietus

Lietuvos žmonės dažnai matydavo skrendant per Lietuvą didelius pulkus laukinių žąsų. Daug kitų paukščių išskrisdavo anksčiau, žąsys gi skrisdavo vėliau. Gyvenant šios šalies miestuose dažnam lietuviui atrodo, kad šioje šalyje laukinių žąsų visai nėra, nes retas mato jas skrendant. Bet šioje šalyje yra daug laukinių žąsų ir jos skrenda panašiai į žiemius, o rudenį į pietus. Netoli Michigan City, Ind., važiuojant plentu karts nuo karto pažvelgus pro langą aukštai grožėjausi balzganais debesėliais ir staiga išgirdau žąsų klegėsį. Pasukau į šalį, sustojau ir pamačiau didelę daugybę skrendančių laukinių žąsų. Tvarkingai išsirikiavę, vedami žąsinėlio, plevėsuodami sparnais, klegendami traukė į pietus. Žiūrėjau, kol visai išnyko dangaus erdvėse. Dar ir šiandie rodos matau didelį pulką skrendančių žąsų. Paviršutiniai išrodo menkas dalykas, bet pagalvojus esti visai kitaip: paukščiai leidžiasi į gana tolimą ir pavojingą kelionę, be žemėlapio, be maisto, be pastogės, be jokios išlaukinės globos. Vadinas, ir tokiuose dalykuose reiškiasi Dievo globa ir išmintis. Žąsys pavasarį skrenda į žiemius, o rudenį į pietus. Joms nereikia vadovautis žemėlapiais arba kelio rodyklėmis: jų rodyklės tai dvi akys ir du sparnai, kurie rodo tiesų kelią oro bangomis. Jos nenaklysta ir nežūva kelionėje. Jos žino vietą sustojimui, surandą maisto. Nieks jų neprižiūri ir nepeni, bet jos tokios gražios, ilgais kaklais, juodomis kojomis, pilkais snapais ir blizgančiomis akimis.

Žvilgsnis į lauką

Važiuojant per laukus matosi, kaip pavėlavę ūkininkai kornus krauna į sunkvežimius ir veža kūlimui. Prie kūlimo nereikia daug žmonių: užtenka kelių. Kornai verčiami į mašiną, greitai aižomi ir gražūs, geltoni grūdai, kaip gintaro karoliai, nuo pelų ir šerdžių atskirti, byra į maišus, o kitos liekanos ten pat į krūvas paliekamos. Laukuos laisvai vaikšto ūkininkų bandos ieškodamos šiokio tokio maisto. Kitose dirvose pasėti rugiai ir kviečiai jau pradeda žaliuoti. Žiemkenčių javų žalias reginys sudaro savotišką groži. Keičiasi metų laikas, keičiasi ir oras. Prabėgo vasara, užstojo ruduo, pasikeitė reginiai miškuose ir laukuose. Dažnai slankiojanti tiršti debesys dengia saulę. Dienos palieka trumpos. Dažnūs vėjai purto medžius, drasko jų šakas, išjudina jūrų ir ežerų vandenis. Rūkas ir šalnos dengia žemę ir deda pagrindą artėjančiai žiemai.

Nematyti daugiau artojo laukuose, nebegirdėti nei paukštelių čiulbėjimo miškuose. Visi išskridę į šiltus kraštus. Ir būriai triukšmaujančių vaikų dingo nuo gatvių: knygas nešini diena iš dienos lanko mokyklą, siekia mokslo. Ir puošnių, žydinčių, akį traukiančių gėlių darželiuose daugiau nebematyti. Taip greit viskas atsimainė. Ir šiurkšti žolė laukuose ir pelkėse, išaugusi iki žmogaus didumo, irgi nuvyto ir sudžiūvo. Žmonės rėdosi šiltesniais drabužiais. Dažnas lietus barškina į langus, šenklas artėjančios žiemos.

Kun. A. Briška

Gražumas yra pirma dovana moteriai. Ji pirma ją gavo nuo jos. (Mėrė).

Kas nugali kitus — stiprus; kas nuggali save — galingas. (Lao-Tse).

Laimė ne tik akla, bet ji apakdo ir tuos, kuriuos ji glosto. (Ciceronas).

SKAITYKITE "DRAUGĄ"

Šis-tas iš Amerikos praeities

Illinois valstybės gyventojai didžiuojasi dviem dalykais: Chicago miestu, kurs, palyginamai, trumpu laiku užaugo į ketvirtą didžiausį miestą pasauly ir kad ši valstybė Amerikai davė Abraomą Lincolną. Šis didvyris, nors buvo gimęs kitoj valstybėj, bet jis tapo išauklėtas Illinois valstybėj. Jis į šią valstybę atvyko visai jaunas. Čia dirbo, mokinosi, paliko advokatu, o vėliau Amerikos prezidentu. Palikęs prezidentu Lincolnas pasiryžo paliuosuoti negrus iš vergijos. Pietinės valstybės, nenorėdamos negrų paliuosuoti, atsimetė nuo Amerikos ir savo prezidentu išrinko žmogų vardu Jefferson Davis. Lincolnas jautė, kad tos valstybės neturėjo teisės išstoti iš konfederacijos. Tas buvo priežastim Naminio Karo.

Per šį karą vienas kveikerių tikėjimo žmogus susiginčijo su Wigu, tai yra tos partijos žmogum, iš kurios respublikonų partija išsivystė. Buvo taip:

Kveikeris sakė, kad Jefferson Davis laimės karą.

"Kaip tai gali būti?" — suraukęs kaktą Wigas klausė kveikerio.

"O, taip, kad Jefferson Davis meldžiasi", paaiškino kveikeris.

"Bet juk Lincolnas taip pat meldžiasi", atkirto Wigas. Buvo žinoma, kad Lincolnas prieš svarbesnius jo gyvenime žygius net kryžium ant žemės atgules balsu melsdavosi. Dėl to Wigas drąsiai tvirtino, kad Lincolnas taip pat meldžiasi.

"Bet Dievas mano, jog Lincolnas juokauja, kuomet meldžiasi", paaiškino kveikeris. Tiesą pasakius, Lincolnas buvo juokdarys. Jis dažnai bet ką juokais paversdavo. Vienok Lincolnas tą karą laimėjo.

RHEUMATISM

Pain—Agony Starts To Leave in 24 Hours
Happy Days Ahead for You

Think of it—how this old world does make progress—now comes a prescription which is known to pharmacists as Allenru and within 48 hours after you start to take this swift acting formula pain, agony and inflammation caused by excess uric acid has started to depart.

●Allenru does just what this notice says it will do—it is guaranteed. You can get one generous bottle at leading drugstores everywhere for 85 cents and if it doesn't bring the joyous results you expect—your money whole heartedly returned. ●

U. S. lakūnai daužo japonus Burmoj

NEW DELHI, Indija, gr. 13. — Iškeliama aikštėn, kad U. S. lakūnai didžiaisiais bombonešiais iš naujo atakavo japonų pozicijas Burmoje.

Išleistam amerikiečių vadovybės komunikate pažymima, kad smarkiausia buvo atakuojami priešo įsitvirtinimai Rangoon ir Port Blair Andaman salose.

Kur neįeina saulės šviesa, ten dažnai lankosi gydytojas. (Prancūzų priežodis).

Mažas meilės lašelis reiškia daugiau, kaip visa jūra įvairių žinojimų.

Viltis yra gyvenimo duona. (Bacon).

Žmogus be draugo, tai dešinė ranka be kairės.

Būk darbštus, gyvenk su lig savo pajamų. Bet svarbiausiai tai galvok.

A. ✝ A.

JUOZAPAS DAUKŠAS

Persiskyrė su šiuo pasauliu gruodžio 12 d., 1942 m., 10:45 val. ryte, sulaukęs pusės amž.

Gimęs Lietuvoje. Kilo iš Pavesgių kaimo Pakruojų par., Šaulių apskričio. Amerikoje išgyveno 50 metų.

Paliko dideliame nuliūdime: moterį Barborą; sūnų Kazimierą; dukterį Luciją ir jos dukterį Marijoną; sesers sūnų Joną Petraitį ir jo moterį Marcelle ir jų šeimą; 2 pusbrolius (New Yorke); o Lietuvoje paliko 1 brolį ir brolio 2 anūkus.

Kūnas pašarvotas randasi namuose, adr. 1532 So. 50th Avenue, Cicero, Ill.

Laidotuvės įvyks trečiadienį, gruodžio 16 d. Iš namų 8:00 val. ryto bus atlydėtas į Šv. Antano par. bažnyčią, kurioje įvyks gedulingos pamaldos už velionio sielą. Po pamaldų bus nuydėtas į Šv. Kazimiero kapines.

Nuoširdžiai kviečiame visus gimines, draugus ir pažįstamus dalyvauti šiose laidotuvėse.

Nuliūdę:— **Moteris, Sūnus, Duktė, Sesers Sūnus ir jo Moteris ir jų Šeimos ir visi kiti Giminės.**

Laidotuvių direktorius: Ant. B. Petkus, tel. Cicero 2109.

(Prašome nesiųsti gėlių.)

AMERIKOJE PLAČIAUSIAI SKAITOMAS YRA MĖNESINIS, RELIGINIS, PAVEIKSLUOTAS LAIKRAŠTIS

"ŠV. PRANCIŠKAUS VARPELIS"

Pigiausias laikraštis yra

"VARPELIS"

Metams kainuoja
tik — $1.00
Kanadoje — $2.00

Kas prisiųs daugiau, gaus dovanų vertingų knygučių.

Platintojai, surinkę **tris naujas "Varpelio" prenumeratas,** ketvirtą "Varpelio" prenumeratą gauna veltui ir jį gali siuntinėti kam nori. Platintojai surinkę daugiausia prenumeratų, **gauną dovanų.**

"VARPELIS"

Duoda naujausių žinių iš Katalikų gyvenimo Amerikoje ir kituose kraštuose. Aprašo lietuvių kančias Lietuvoje. Talpina gražių aprašymų, pavyzdžių ir trumpų straipsnelių.

Adresas:

FRANCISCAN FATHERS

310 Orchard St. Pittsburgh, Pa.

GARY, INDIANA LAIDOTUVIŲ ĮSTAIGA

PRUZIN FUNERAL HOME

Geriausias patarnavimas — Moteris patarnauja.

PHONE: 9000 620 WEST 15TH AVENUE

A. ✝ A.

LEONARDAS BALSIS

Mirė gruod. 13 d., 1942 m., sulaukęs pusės amžiaus.

Gimęs Lietuvoje. Kilo iš Šaulių apskr., Stačiūnų paran., Petraičių kaimo. Amerikoj išgyvenęs 29 metus.

Paliko dideliame nuliūdime: 3 brolius — Petrą ir brolienę Stellą ir jų šeimą, Leopoldą ir Theodorą; švogerį Joną Kundrotą ir šeimą; ir kitas gimines Amerikoje. Lietuvoje paliko seserį Agotą; 2 brolius — Stanislovą ir Danielą; ir kitas gimines.

Kūnas pašarvotas Antano M. Phillips koplyčioje, 3307 Lituanica Ave. Laidotuvės įvyks trečiad., gruodžio 16 d. Iš koplyčios 8:00 val. ryto bus atlydėtas į Šv. Jurgio parap. bažnyčią, kurioje įvyks gedulingos pamaldos už velionio sielą. Po pamaldų bus nulydėtas į Šv. Kazimiero kapines.

Nuoširdžiai kviečiame visus gimines, draugus ir pažįstamus dalyvauti šiose laidotuvėse.

Nuliūdę: **Broliai, Brolienė, Švogeris ir jų Šeimos ir visos kitos Giminės.**

Laidotuvių direktorius: Ant. M. Phillips, tel. Yards 4908.

SKELBKITĖS "DRAUGE"

NULIŪDIMO VALANDOJE

Kreipkitės į –

ANTHONY B. PETKUS

LAIDOTUVIŲ DIREKTORIUS

DVI MODERNIŠKOS KOPLYČIOS JŪSŲ PATOGUMUI:

1410 South 50th Avenue, Cicero
Telefonas CICERO 2109

6812 So. Western Ave., Chicago
Telefonas Grovehill 0142

Mūsų patarnavimas yra greitas, mandagus ir Jūsų finansiškam stoviui prieinamas.

JOHN F. EUDEIKIS
Laidotuvių Direktorius
AMBULANCE Dieną ir Naktį

4605-07 SOUTH HERMITAGE AVENUE
Tel. YARDS 1741-1742
4332-34 SOUTH CALIFORNIA AVENUE
Tel. LAFayette 0727

RADIO PROGRAMAS — 8:00 val. Pirmad ir Ketvirtad. vak. iš stoties WGES (1390), su Povilu Šaltimieru.

CLASSIFIED ADS

"DRAUGO" DARBŲ SKYRIUS

"DRAUGAS" HELP WANTED ADVERTISING DEPARTMENT
127 No. Dearborn Street
Tel. RANdolph 9488-9489

HELP WANTED — VYRAI

AGENTAS reikalingas Roseland kolonijoje — rinkti prenumeratas ir išnešioti skaitytojams laikraščius. Piniginis atlyginimas labai geras. Atsišaukite į **"DRAUGO" RAŠTINĘ, 2334 So. Oakley Ave., Chicago, Ill.**

VAIKINAI — prie lengvų dirbtuvės darbų. Patyrimas nereikalinga. Labai įdomus darbas. Diena ir naktį shiftai. Gera užmokestis laike mokinimo. Greitas įsidirbimas.
PLASTIC BINDING CORP.
732 S. Sherman St.

REIKALINGAS PATYRES KARPENTERIS išdirbti sampuliams keisus iš medžio. Taipgi reikalingas ir JAUNAS VYRAS dirbtuvės darbams. Kreipkitės į —
KEENE SAMPLE CASE COMPANY
302 W. Lake Street

REIKALINGI
CUPOLA MAN — GREY IRON FOUNDRY - HEAVY CASTINGS
Su nemažiau 5 metų patyrimu.
TARRANT FOUNDRY CO.
1338 Cortland St.
Chicago, Ill. Lincoln 2046

LABORERS
Dirbti prie truck loading platformo. Nuolatiniai darbai, gera užmokestis.
TRANS-AMERICAN FREIGHT LINES
1130 W. Cermak

REIKALINGAS pagelbininkas kaipo namo sargas. Sąlygos labai geros. Gali būti vedęs ar ne. Atsišaukite į Kraučių Šapą sekančiai —
4602 SO. WOOD STREET
Telefonas VIItginia 1093

ACHING-STIFF SORE MUSCLES

For PROMPT relief—rub on Musterole! Massage with this wonderful "COUNTER-IRRITANT" actually brings fresh warm blood to aching muscles to help break up painful local congestion. Better than an old-fashioned mustard plaster! In 3 strengths.

MUSTEROLE

HELP WANTED — MOTERYS

PROSYTOJOS
Prie moterų apatinių drabužių
S. & Z. MFG.
230 So. Franklin

MERGINOS reikalingos prie lengvų dirbtuvėje darbų. Gera užmokestis, diena ir naktį shiftai, nuolatiniai darbai.
GENERAL CAN. CO.
1603 So. Canal St.

MERGINOS — prie lengvų dirbtuvės darbų. Patyrimas nereikalinga. Labai įdomus darbas. Diena ir naktį shiftai. 40 centai į valandą mokama laike mokinimo. Greitas įsidirbimas. Kreipkitės į—
PLASTIC BINDING CORP.
732 S. Sherman St.

TARNAITĖS REIKALINGOS. Geriausia mokestis ir darbo sąlygos.
HOTEL KNICKERBOCKER
171 E. Walton Place

THE MARQUIS CO.
Turi vietos dėl
VIRĖJU
COUNTER MERGINŲ
BUS MERGINŲ
Mes išmokinsim jus viršminėtams darbams, mokant aukščiausią algos mokestį.
PASITARIMAI ANTR. IR KETV. NUO 9 IKI 11 VAL. RYTE.
2652 W. Montrose Ave.

ŠV. JURGIO PARAP. KEBONIJOJ reikalinga VIRĖJA. Kreipkitės sekančiu adresu:
3250 S. LITUANICA AVENUE
arba telefonuokite: YARds 0130.

MERGINOS IR MOTERYS
Vedusios ar ne, 17 iki 40 metų amžiaus — reikalingos prie labai svarbių ir įdomių Defense darbų. Patyrimas nereikalingas. Aukštesnės mokyklos mokslas nereikalingas. Mes apsiimame išmokinti. Tiktai dienos laike darbai. Gera pradinė alga su reguliariniu algos pakėlimu ir bonai. Puiki proga įsidirbti. Geros darbo sąlygos. Gera transportacija. Atsineškite gimimo metrikus arba pilietybės popierus.
BEAUMONT CRYSTAL CO.
1319 S. Michigan Ave., 7 aukštas

PARDAVIMUI

PARDAVIMUI KRAUTUVĖ
Randasi geroj vietoj, netoli McKinley Park. Labai geri įrengimai. Pardavimo priežastis — liga. Kreipkitės prie: **Mr. Walter Nutow, 2200 W. 37th St., Chicago, Ill., tel. LAFayette 6098**

KAMBARYS RENDUOJASI — šviesus šiluma, ant pirmo aukšto. Reikalaujantieji atsišaukite telefonu: **VICTORY 2213** ar asmeniškai adresu:
3117 SO. UNION AVE.

Nėra garbė turtingam mirti. (Carnegie).

Vienas reikalingas antro. Kiekvienas reikalingas visų kitų. (Hello).

SKELBKITĖS "DRAUGE"

LAIDOTUVIŲ DIREKTORIAI

NARIAI Chicagos Lietuvių Laidotuvių Direktorių Asociacijos.

AMBULANCE Patarnavimas Dieną ir Naktį.

Mes Turime Koplyčias Visose Miesto Dalyse.

I. J. ZOLP
1646 WEST 46th STREET — Phone YARDS 0781

MAŽEIKA — 3319 LITUANICA AVE.
EVANAUSKAS — Phones YARDS 1138-39

LACHAWICZ IR SUNŪS
SKYRIUS 42-44 E. 108th ST. — Tel. PULLMAN 1276
2314 WEST 23rd PLACE — Phone CANAL 2515

L. BUKAUSKAS
10821 SO. MICHIGAN AVE. — Phone PULLMAN 9661

ANTANAS M. PHILLIPS
3307 LITUANICA AVENUE — Phone YARDS 4908

J. LIULEVIČIUS
4348 SO. CALIFORNIA AVE. — Phone LAFAYETTE 3572

P. J. RIDIKAS
3354 SO. HALSTED STREET — 710 W. 18th STREET
Telephone YARDS 1419

DRAUGAS

THE LITHUANIAN DAILY FRIEND

2334 South Oakley Ave. Chicago, Illinois

Published Daily, except Sundays

A member of the Catholic Press Association

Subscriptions: One Year — $6.00; Six Months — $3.50; Three Months — $2.00; One Month — 75c. Europe — One Year — $7.00; Six Months — $4.00. Single Copy — 3 cents.

Advertising in "Draugas" brings best results.

DRAUGAS

Išeina kasdien, išskyrus sekmadienius.

Prenumeratos kaina: Jungt. Valst. Amerikos Valsytbėse: Metams — $6.00; Pusei Metų — $3.50; Trims Mėnesiams — $2.00; Vienam Mėnesiui — 75c. Kitose valstybėse prenumerata: Metams — $7.00; Pusei Metų — $4.00. Pavienis numeris — 3c.

Skelbimų kainos prisiunčiamos pareikalavus

Bendradarbiams ir korespondentams raštų negražiname, jei neprašoma tai padaryti ir neprisiunčiama tam tikslui pašto ženklų. Redakcija pasilaiko sau teisę taisyti ir trumpinti visus prisiųstus raštus ir ypač korespondencijas sulig savo nuožiūros. Korespondentų prašome rašyti trumpai ir aiškiai (jei galima, rašomaja mašinėle), paliekant didelius tarpus pataisymams, ir vengiant polemikos ar asmeniškumų. Pasenusios korespondencijos laikraštin nededamos.

Entered as second-Class Matter March 31, 1916 at Chicago, Ill. Under the Act of March 3, 1879.

Darbo valandos

Didžiosios pramonės vadai, pasinaudodami tinkamu momentu, daro didelio spaudimo į atitinkamas valdžios įstaigas, kad pakeistų darbo valandas, kurios tam tikrais įstatymais yra nustatytos.

Darbo sekretorė Perkins tiems reikalavimams turi gerą atsakymą.

Anot jos, kai kurios federalinės agentūros nuodugniai studijavo darbo valandų klausimą ir surado, kad ilgos darbo valandos daugiau neša pramonei nuostolių negu gero. Ilgas valandas dirbą darbininkai pavargsta, sunegalėja, greičiau į nelaimes patenka ir tuo būdu netenkama daug darbo valandų.

Iš to išeina, kad pailginimas darbo valandų nėra praktiškas nors tai būtų tik karo metu.

Kapitalistai, norėdami savo sumanymus pravesti, pavyzdžiu stato Prancūziją. Prancūzija, girdi, susmukusi todėl, kad darbininkai dirbtuvėse, inimant ir karo pramonę, trumpas valandas tedirbo.

Bet taip kalbėti yra tikriausia nesąmonė. Prancūzija susmukdė visai kas kitas. Ji susmuko dėl to, kad doriškai buvo nupuolusi. Prasiplatinę nemoralumai pakirto tautos pajėgumą ir krizei užėjus ji nebepajėgė atsilaikyti Kas žino tautų istoriją, tam yra aišku, kad tos tautos, kurios dorovės atžvilgiu apipuvo, ant savęs baisių nelaimių užsitraukė.

Galima pripažinti, kad Prezidento Roosevelto administracija nebuvo visai be klaidų tvarkant darbininkų reikalus bet ji padarė

milžinišką pažangą sutrumpinant darbo valandas ir padidinant darbininkams atlyginimą.

Mes katalikai, turime gerai įsidėmėti, kad Katalikų Bažnyčia savo socialinėj programoj kaip tik turi tokį dėsnį, kuris stovi už trumpesnes darbo valandas, už teisingą atlyginimą, už platesnį ir teisingą turto padalinimą, už privatinės nuosavybės protekciją. Dėl to katalikai stovėjo ir stovi už tą darbo programą, kuri pakelia darbininko būvį.

Dabartinė vyriausybė ta kryptimi tikrai daug jau yra nudirbusi. Grįžti atgal, tai reikštų atsisakyti šioj srity padarytos pažangos ir versti darbininkus dirbti ilgiausias valandas už menkiausią atlyginimą.

●

Žydų tautos kančios

Savo laiku Lenkijos vyriausybė ištrėmime (in exile) pranešė, kad nacių Gestapo (slaptosios policijos) vadas Heinrich Himmler yra užsimojęs iki šių metų pabaigos sunaikinti pusę Lenkijoj gyvenančių žydų. Vien tik rugsėjo mėnesyje naciai išžudė 250,000 žydų

Dr. Stephen Wise, Pasaulio Žydų Kongreso pirmininkas, meta dar didesnių kaltinimų naciams. Esą Hitleris davęs įsakymą 1942 m. išžudyti visus žydus nacių valdomoj Europoj. Jis praneša ir tai, kad iš pusės milijono Varšuvoj gyvenusių žydų jau liko tik šimtas tūkstančių. Kai naciai kalba apie išnaikinimą žydų Lenkijoj, jie kalba apie likvidavimą keturių penktadalių žydų nacių užgrobtoj Europoj.

Lenkijoj žydų dar liko "ghetose", bet tai tik jauni ir tikrai stiprūs fiziškai, kurie pajėgia sunkius darbus dirbti.

Dr. Wise platų raportą apie skaudžią žydų padėtį Europoje yra įteikęs pačiam Prezidentui Rooseveltui.

Dėl žydų persekiojimo rimtą pastabą padarė "The Register" redaktorius. Jisai rašo, kad Vokietijos nacių vadai turėtų gerai įsiskaityti Šventosios Istorijos senąjį testamentą. Jie ten pamatytų, kas atsitiko su tais, kurie sunaikinę Izraelį.

Europos žydai, aišku, nėra visai be kaltės. Tačiau jie neužsipelnė tų baisių bausmių, kuriomis nacių kerštas juos baudžia. Kas yra gerai įsiskaitęs žydų religinę praeitį, tą baimė apima pagalvojus, kas atsitiks su tais, kurie imasi tą tautą taip neteisingai persekioti.

Naciai sunkiai nusideda prieš Dievą ne vien tik dėl žydų, bet dėl visų kitų tautų persekiojimo ir kankinimo. Jau, berods, netoli toji valanda, kurioj Hitleris su visais savo adjutantais bus priverstas atsiskaityti už visus žiaurumus, nes — nekaltai pralietas žmonių kraujas šaukiasi Dangaus keršto.

●

Vadovybės keitimas Hitlerio neišgelbės

Hitleris, kaip jau prieš keletą dienų buvo pranešta, iš generalinio štabo viršininko vietos pašalino gen. Halderį, o jo vieton pastatė gen. Hurt Zeitzlerį, kuris, sakoma, yra labai artimas draugas nacių budelio (Gestapo vado) gen. Himmlerio.

Naujasis Hitlerio kariuomenės generalinio štabo viršininkas vadovavo nacių kampanijai į Balkanus 1941 m. Jis pasižymėjo nepaprastai dideliu žiaurumu. Dėl to jis ir gavo gengsterio vardą.

Kadangi gen. Zeitzleris yra artimas gen Himmleriui, o pastarasis Hitleriui, todėl aišku kodėl tasai pakeitimas padarytas. Hitleris, matyti, nori apsistatyti pačiais artimiausiais savo draugais ir ištikimiausiais nacių partijai. Ne visais karo vyrais Hitleris pasitiki.

Prie pašalinimo gen. Halderio prisidėjo, be abejonės, ir nepasisekimai karo frontuose. Hitleris tikrai žadėjo šiemet "užbaigti reikalus" Rusijoj, tačiau ne tik Stalingradas nepaimtas, bet net ir atgal iš Rusijos tenka trauktis.

Bet pakeitimu karo vadovybės Hitleris situacijos nepagerins. Tuo jis tik parodo pasauliui, kad ne vien tik karo frontuose, bet ir nacių partijos viduje ne viskas yra tvarkoje.

●

Didžiausias "lietuvių miestas" be lietuvio atstovo

Nugirdome, kad apsukresnieji Chicagos lietuviai politikai gana rimtai organizuojasi būsimiems miesto mayoro ir Tarybos rinkimams 1943 m.

Taip ir reikia.

Chicagos lietuvių kolonija yra gausinga ir neblogai organizuota. Netrūksta jai nė vadų. Reikia tik daugiau vieningumo vadams. Jie neturėtų vieni kitiems kenkti, bet priešingai — padėti. Politinių partijų vadai tik tada su lietuviais rimčiau skaitysis, kuomet matys, kad mes veikiame sutartinai, kad vieni už kitus stovime ir reikale viens kitą giname.

Būtų labai gera, jei šiuo kartu bent vienas lietuvis būtų išrinktas į miesto tarybą. Dažnai mums pasako, kad Chicaga yra "didžiausias lietuvių miestas pasaulyje", tačiau to "lietuvių miesto" valdžioje neturime nė vieno lietuvio.

Jau laikas daugiau ir rimčiau pasidarbuoti, kad nors kartą laimėti lietuviams priklausomą reprezentaciją Chicagos miesto taryboje ir kitose valdžios vietose.

SPAUDOS APŽVALGA

Įsidėmėtina pastaba

"America" rašo:

"Rūpinantis Lietuva ir jos žmonių išlaisvinimu, ne vienas pasako, kad dabar pirmiausia reikia rūpintis Amerikos kariškomis pastangomis.

Taip, kiekvieno amerikiečio pareiga pirmoje eilėje remti savo vyriausybę visose jos pastangose karui laimėti, pirkti ko daugiausia bonų, pagelbėti Raudonajam Kryžiui, tinkamai savo pareigas eiti namų vidaus fronte. Bet visa tai nereiškia, kad draudžiama rūpintis kenčiančios žmonijos šviesesne ateitimi.

Jei amerikiečiai žydai rūpinasi viso pasaulio žydais, jei amerikiečiai lenkai labai daug ir vieningai dirba Lenkijai, jei kitų tautybių amerikiečiai ieško ko daugiausia draugų savo tėvų ar protėvių tėviškėms išlaisvinti, — tai kodėl panašus darbas gali būti draudžiamas lietuviams?

Ne. Niekas nedraudžia. Tai tik tinginių ir apsileidėlių pasiteisinimas."

●

Jie neatsako

"Naujienos" aną dieną paklausė Chicagos bolševikų laikraščio redaktoriaus Andrulio: **"ar jisai gaudavo iš Gestapo atlyginimą už propagandą Hitlerio naudai 'Vilnies' puslapiuose — ar dirbdavo 'iš pasišventimo'"?**

V. Andrulis į tai neatsakė nieko.

Maždaug panašus klausimas buvo pastatytas ir Brooklyno komunistų laikraščio redaktoriams, tačiau ir jie nedavė atsakymo. Dėl to "N-pos" 291 nr. rašo:

"Faktai rodo, kad 'Laisvė' dar pernai metais buvo hitlerizmo tarnų lizdas. Ar ji dabar yra nacių kontrolės nuskraičiusi, to nei Bimba, nei Mizara dar visuomenei nepaaiškino."

Trumpai

1943 m. sausio pradžioje New Yorke įvyks svarbus A. L. R. K. Federacijos centro valdybos susirinkimas, kuris turės aptarti daug labai svarbių Amerikos lietuvių katalikų visuomenės reikalų.

Maždaug apie tą laiką įvyks ir Amerikos Lietuvių Tarybos narių suvažiavimas, kad pasikalbėti, kuo dar Amerikos lietuviai galėtų daugiau prisidėti prie Jungtinių Tautų pergalės ir kokiu būdu pagelbėti Lietuvos žmonėms išsilaisvinti ir atstatyti laisvą ir nepriklausomą Lietuvos valstybę.

●

Reikia manyti, kad šie suvažiavimai visoj mūsų visuomenėj sukels didelį susidomėjimą, nes iš įvairių centrų ji laukia iniciatyvos ir darbų, kuriuos yra pasirengusi paremti.

Amerikos Lietuvių Taryba jau yra atlikusi keletą svarbių žygių ir tuo pakėlusi savo autoritetą. Kai ji pradės dažniau suvažiuoti ir daugiau veikti, iš visur susilauks stiprios paramos ir daug darbų nuveikia.

●

"Universe", Anglijos katalikų laikraštis praneša, kad Vatikanas turi savo diplomatinius pasiuntinius prie didelio valstybių skaičiaus.

Be to, prie Vatikano yra 44 valstybių akredituoti atstovai.

Nė prie vienos valstybės dabar nėra tiek daug akredituotų pasiuntinių, kiek jų yra prie Vatikano.

Iš Padėtusių Lapų

(Iš "Draugo" 1917 metų gruodžio 14 d.)

Siurpulingi vaizdai... Petrograde baisūs dalykai dedasi. Žmonės žūsta lyg musės. Per paskutines tris savaites iš Petrogrado upių ištraukta 7,000 žmonių nuogų lavonų.

●

Kazokai prieš bolševikus... Londone tvirtinama, kad kazokų yra 400,000, katrie savo rankose laiko šalies komunikaciją ir remia dabartinį sukilimą prieš bolševikus.

Po svietą pasidairius

Sklokininkų generalissimo Pruseika aną dien pakartojo šneką tūlo Maikio Gold, kurs savo tavorščiams yra taip pasakęs: "Jei aš eičiau prieš Hitlerį, o jis laimėtų, tai mane sušaudytų. Bet jei aš einu su Hitleriu, o jis pralaimėtų, tai visuomet bus laiko perbėgti į demokratijos liogerį".

Ši Maikio Gold šneka, tavorščiai, pilnai pritinka lietuviškiems burliokeliams Amerike. Jei jie dabar atvirai eitų prieš demokratiją, kaip ėjo prieš karą, tai jau šiandie visi būtų koncentracijos stovyklose. Ale kai eina demokratija prisidengę, tai po karo labai lengva bus jiems vėl persimesti į atvirą demokratijos priešą — marksinį balšavizmą.

Jie mano, kad demokratija apgauti labai lengva.

"Aną dien su mažu reikalu buvau nuėjęs pas advokatą Čalį Sukutį. Mums besikalbant į ofisą įėjo moteris ir, be jokių, taip sakant, ceremonijų, tarė advokatui:

— Buvau pas tamsta apie dešimtį sykių ir visuomet neradau namie. Jei tamsta esi advokatas, tai privalai geriau laikytis savo valandų kad atsilankantiems negaišintum laiko, nes kiekvienam žmogui laikas yra brangus.

— Atsiprašau, kad tai įvyko per klaidą, — atsiprašinėja advokatas. — Kokiame reikale man reikės tams tai pagelbėti?

— Labai dideliam reikale, — atsakė moteris. — Aš kalektuojų penkines ren giamai mano draugės birdes parei.

Užėjau aną dien pas daktarą Juodinaitį. Sėdėdamas laukiamajam girdžiu daktarą kalbant su vyru. Daktaras sako:

— Vadinas, tamstai manai, kad perdaug paėmiau už išgydymą sūnaus. Ar taip? Bet tamsta pamiršai, kad dešimtį sykiu esu ligonį atlankęs.

— Aš taip nemanau, bet pats daktaras turėtumei ne pamiršti, kiek mano sūnus tamstai biznio davė. Juk jis veik pusę mokyklos vaikų užkrėtė škarletina.

Kaip senovėj buta

Darbenai, Telšių apskr. Bal. 4 d. sudegė Slavietų vienasėdžio ūkininko Baraso grįčia ir šiaip jau daug turto. Ūkininkas su šeimyna pasiliko ant vietos savo triobose, o žmona su vaikais apsigyveno Naujukuose pas ūkininką Mažutį. Bal. 5 d. sudegė Mažučio kletis ir jau ja. Iš ten Barasienė persikėlė pas Vaičiulį. Praslinkus kelioms dienoms sudegė Vaičiulio visos triobos ir gyvuliai. Iš ten Barasienė sugrįžo namo ir apsigyveno pirtyje, bet neilgai trukus ir ta sudegė. Ant galo nusigabeno Slaveitų sodžiun pas Barasą. Bal. 14 d. sudegė Baraso tvartai su 18 galvijų. Po to Baraso žmonos niekas nenorėjo priimti, bijodami nelaimės. Gaisrų priežastys neištirtos. (Viltis, 1910).

VIENU MAŽIAU NACIAMS

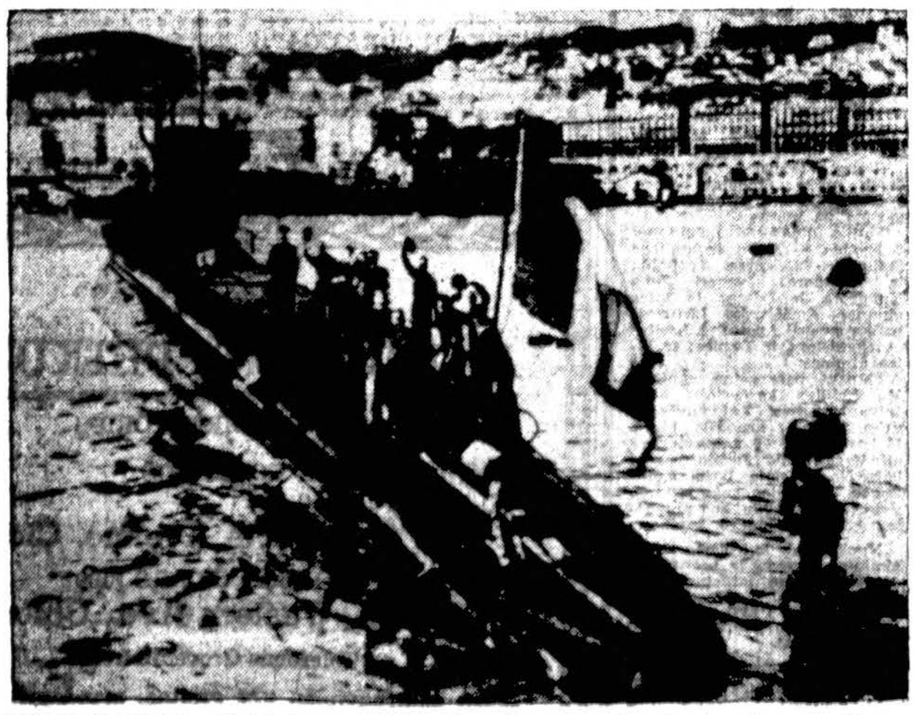

Jungtines Amerikos Valstybes pasiekė pirmoji nuotrauka, kuri rodo prancūzų submariną, kuris paspruko iš Toulon, kada prancūzų laivynas buvo naikinamas. Šis prancūzų submarinas, su plevėsuojančia trispalve atvyksta į Algiers.

Dėl Kalėdų -- Duokite Naudingas Dovanas!,

Dovanos, kurios bus įvertintos per daugelį metų: dėl namų rakandai, geri radios, pečiai, parlor setai, karpetai, minkštos kedės, gražios lempos, deimantiniai žiedai, laikrodėliai, springsiniai matrasai, lietuviški rekordai, angliški ir klasiški rekordai.

Budriko krautuvė yra pasirengus patarnauti pirkėjams. Patyrę lietuviai pardavėjai mandagiai patarnaus. Krautuvė atdara kiekvieną vakarą iki Kalėdų ir Sekmadieniais iki 5 val., kad visi pirkėjai turėtų progą liuosai išsirinkti naudingus daiktus šventėms.

Pas Budriką dar yra 500 naujų radijų 1942 metų. Pasirinkimas geriausių išdirbysčių:

Philco dideliam walnut kabinete už	$69.50
Zenith gražiame dideliame kabinete už	$79.50
RCA Victor gražiame kabinete už	$69.50
Motorola gražiame kabinete už	$69.50
Radio ir Phonografas sykiu, groja rekordus automatiškai	$119.00

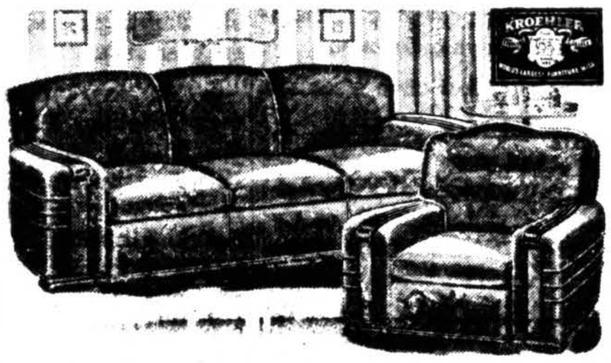

2 šmotų Parlor setas su drutais springsais, vėliausių spalvų: mėlynų, žalių, rausvų. Garantuota per daug metų už	$98.00
3 šmotų miegamo kambario setas už	$98.00
5 šmotų ąžuolinis valgomo kambar. setas už	$35.00
Cedar Chests, dideli, gražūs už	$35.00
9x12 Wilton Karpetai po	$55.00
Didelės floor Lempos Rembrandt išdirb. po	$18.50
Lempos Christmas special vertės $15.00, po	$7.95
Panešami rankiniai gramafonai po	$19.50
Elektrikiniai dulkių valytuvai po	$29.50

Rankiniai laikrodėliai po	$15.00
Deimantiniai žiedai po	$12.00 iki $300.00
Auksinės rašomos plunksnos po	$2.00 iki $10.00
Gryno aukso žiedai po	$4.95 ir aukščiau
Spilkutės, Karoliai, Kryželiai, Širdutės po	$2.95

DIDELĖ KRAUTUVĖ, VISKAS PO VIENU STOGU
Rakandai, Jewelry, Radios, Rekordai

JOS. F. BUDRIK,
INCORPORATED
3241 So. Halsted St.
Tel. Calumet 7237—4591

Antra krautuvė—
3409-11 So. Halsted St.

Budriko nuolatinai radio programai:
WCFL, 1000 kil. Sekmad. vakare 9 valandą
WHFC, 1450 kl. Ketvirtadieniais 7 val. vakaro

LIETUVIAI PIRMOJ VIETOJ LAUŽO VAJUJE - TAIP PASAKĖ McFETRIDGE

William L. McFetridge, Amerikoj žymus darbo vadas ir direktorius laužo vajaus Chicagos Office of Civilian Defense, šiandie pagyrė lietuvių ir kitų grupių pasidarbavimą laužo vajuje Amerikos pergalei.

W. L. McFetridge yra prezidentas Building Service Employees International unijos ir prezidentas Flat Janitors Union. Pasikalbėjime su Stasiu Pieža, pirmiausia jis pagyrė lietuvius, kaipo gerus darbininkus. Jis sakė, kad daug lietuvių priklauso prie Flat Janitors unijos, ir kad jie pasižymi darbštumu.

Kalbant bendrai apie Chicagos lietuvių pasidarbavimą laužo vajuje (Salvage for Victory Program), W. L. McFetridge pasakė:

"Chicagos lietuviai, kurių tėvynę šiandie naciai terorizuoja, ištikrųjų, išsijuosę darbuojasi šiame laužo vajuje Amerikos pasisekimui šiame kare.

"Chicagos lietuviai ir kitos tautinės grupės yra surinkusios milionus svarų geležies. Visas tas laužas yra siunčiamas į geležies fabrikus, iš kurių i š e i n a medžiaga ginklams. Tokiu būdu jie Hitleriui atkeršys už pagrobimą Lietuvos, jų tėvynės".

Jis taipgi gyrė darbštumą lietuvių moterų rinkime geležies, taukų ir blekinių kenų. McFetridge pasakė:

"Galiu konstatuoti, k a d lietuvės pririnko daugiau blekinių kenų savo blokuose šiame mieste, negu buvo pririnkta kenų bile kokiame kitame miesto bloke. Tai didelis lietuvių moterų nuopelnas Dėdei Samui. Sveikinu!"

Lietuvių mokyklos vaikai taipgi daug prisidėjo vajuje, jis pastebėjo. Lietuvių parapija Chicagoj buvo pirmutinė padovanoti savo net boilerį šiam vajui, jis sakė. Tai buvo Dievo Apvaizdos parapija.

Jei kas abejoja lietuvių patriotizmu — tepasikalba su W. L. McFetridge.

Raporteris

Aplink Šv. Kazimiero Akademiją

Šv. Kazimiero Akademijos studentės pasišvenčia labdarybei ir remia ją įvairiais darbais bei patarnavimais:

1. Virš 200 mergaičių įsigijo bilietus į "Virtue of Satan" veikalą, kurio pelnas buvo skiriamas senelių prieglaudos reikalams.

2. Akademijos choras rengiasi aplankyti prieš šventes ligonius įvairiose ligoninėse juos palinksminti kalėdinėmis giesmėmis.

3. Sodalicijos apaštalystės skyrius vadovauja "drabužių" vajui. Sumeštomis eilutėmis ir šiaip atliekamais drabužiais sodalietės sušelps neturtinguosius Naujoje Meksikoje.

4. Akademikės perka War Savings Bonds Jau trečias bonas įgytas "Victory Sing" įeigų.

5. Akademikės karo kapelionams siunčia bažnytinius dalykus įgyjamus "Campus Shoppe" pelnu.

6. Akademijos komercijos skyrius keliose gazo racionavimo stotyse eina raštinės pareigas. XXX

Dr. Walter B. Osinskas, dantistas, išeina į kariuomenę

Gerai žinomų Osinskų, Gimimo Panelės Šv. parapijos parapijonų, sūnus W. B. Osinskas, kuris baigė Illinois universitetą, netikėtai telegrama iš Washington pašauktas Dėdės Samo tarnybon.

Dr. W. Osinskas yra baigęs Harrison aukštesnę mokyklą su geriausiais pasižymėjimais ir buvo gavęs stipendiją į West Point Military Academy. Tėvai, turėdami tik vieną sūnų, nesutiko su jo noru, nes nenorėjo, kad sūnus jaunystėj būtų atskirtas Ypač mamytė buvo priešinga stojimui į militarinę akademiją. Jis ir šiandie apgailestauja, kad neišvyko į minėtą mokyklą. Jaunasis Osinskas mylėjo mokslą ir pasirinko profesiją. Du metus lankė Wilson Junior College ir čia baigė General Science kursą. Po to įstojo į De Paul universitetą ir čia baigė dvie jų metų "premedical" kursą. Paskui įstojo į Illinois universitetą ir sekmingai baigė dantisterijos mokslą praeitą pavasarį. Jam neteko atidaryti ofiso, nes žinojo kas jį laukia, būtent, kad Dėdė Samas greit pašauks kaip ir kitus jaunus vyrus.

Dantistas Osinskas išvažiuoja į Miami Beach, Florida, ir ten First Lieutenant laipsniu pradės tarnybą karininkų mokykloj. Jo tėvai gruodžio 6 d. surengė jam išleistuvių bankietą Darius-Girėnas svetainėj, kur susirinko apie pora šimtų artimų draugų. Tarpe svečių buvo matyt žymių lietuvių: klebonas kun. A. Baltutis, F. Lucas su žmona, F. Vizgard, Kuchinskas, Sr. ir Jr., Aleksiūnai, Worbutai, Kurai tis, labai daug daktarų iš universiteto, Mrs. Kiela, B. Ambrose, Vileikis, Eitmantis, Butkai, Juozaitis. Kitų pavardžių neteko sužinoti. Visi jaunam dantistui, First Lieutenant, linkėjo pasisekimo padėti nugalėti mūsų šalies priešą. Be to, liko apdovanotas puikiomis dovanomis, kurių, sakė, niekados neužmiršiąs, kaip ir draugų, dalyvių bankieto. Per bankietą Barisienė padainavo keletą dainų lietuvių ir anglų kalbose. A. Drukteniūtė irgi padainavo solo, akompanuojant pianu Račkūniūtei. Jos yra Šv. Kazimiero Akademijos studentės.

Programos vedėju buvo F. Woidat. Ten buvęs

Svarbus prašymas

1941 metais, birželio mėnesį 22 d. apie 6 vl. vak. prie Crawford ave., ir 111th (prie Šv. Kazimieri kapynių) įvyko dviejų automobilių susidaužymas.

Kazys ir Rozalija Budriai važiavo Crawford ave., į šiaurę, o kitas automobilis, kuriame buvo jauni baisbolininkai, važiavo 111 gatve į rytus ir tų jaunuolių automobilis sudaužė Budrių automobilį ir įmušė į Bitino saliūną.

Budrių automobilis buvo two tone (cream-maroon).

Rozalija ir Kazys Budriai buvo beveik mirtinai sužeisti, todėl negalėjo rasti liūdininkų. Jei kas matė šio automobilio akcidensą, tai prašime atsiliepti ir pranešti Budriams šiuo adresu — 4940 So. Trippe (telef. LAF 9755), nes reikia surasti liūdininką, kad išrišus dalyką ir gavus atlyginimą. Kas matė šį akcidensą ir pabus liūdininkais, tai p. Budriai jiems atsilygins.

Budriai besigydydami turėjo $3,000 išlaidų ir smarkiai yra nukentėję.

PLATINKITE "DRAUGĄ"

PASKOLOS DAROMOS
ANT PIRMŲ MORGICIŲ
GREITAI IR PIGIAI
MĖNESINIAIS ATMOKĖJIMAIS

MUTUAL FEDERAL
Savings and Loan Association
OF CHICAGO
2202 W. Cermak Road
Telefonas:
Canal 8887
Ben. J. KAZANAUSKAS
Sekretorius

Gražiausias Pasirinkimas Jaunavedėms

SUKNELIŲ PRIEINAMOMIS KAINOMIS

PILNAS PASIRINKIMAS
SUKNELIŲ — SERMĖGŲ — SIUTŲ IR KAILIŲ
Jaunavedėms Šyrai ir Suknelės
Mūsų Specialybė

Labai geros rūšies moterų kailiniai, kailiukais papuoštais arba cloth kotai parsiduoda nužemintomis kainomis.

ATEIKITE IR PATYS PAMATYKITE ŠIANDIEN!

PEOPLES CLOAK and BRIDAL SHOP
1711 W. 47th St. Yards 2588
Mrs. K. P. Dziubak ir Duktė, Sav.

SLIP COVERS
PADAROMA PAGAL UŽSAKYMĄ
Apsaugokite savo senus rakandus ir paruoškite, kad atrodytų kaip nauji. Didelis pasirinkimas visokių spalvų ir "dust-proof" materiolų.
APKAINAVIMAS VELTUI
CUSTOM BUILT
VENETIAN BLINDS
Medžiniai 'slats', pasirinkimas įvairių spalvų, automatiško tvarkymo, — taipgi vėliausio pagerinimo. Įrengtuvės Veltui.
Už Pėdą 32c
Drapes Padaroma Pagal Užsakymą Veltui. Turime Pilną Eilę Kiljoužių ir Lovos Reikmenų.
BECK'S DEPT. STORE, Inc.
3221-25 S. HALSTED ST.
Phone: YARDS 4778

WHOLESALE
LIQUOR ĮSTAIGA

Išvežiojame po visą Chicago.

REMKITE SENĄ LIETUVIŲ DRAUGĄ.

N. KANTER, sav.
MUTUAL LIQUOR CO.
4707 So. Halsted St.
Telefonas: BOULEVARD 6014

NEŽIŪRINT KUR BŪNA — NAMUOSE — SVEČIUOSE — AR VAŽINĖJANT LAUKUOSE — VISA CHICAGOS IR APYLINKĖS LIETUVIJA KASDIEN SU ATYDA KLAUSOSI:
MARGUTIS
RADIO LAIKRAŠČIO PROGRAMŲI

Vienintėlis ir Smagiausias Vakarinis Lietuvių Programas Amerikoje!
— VIENUOLIKTI METAI! —
SEKMADIENIAIS 1 val. p. p.
KITOMIS Dienomis 9:30 v. vak.
PENKTADIENIAIS 7 v. v.
WHFC—1450 kil.
6755 So. Western Avenue
Phone: GROvehill 2242

DIDELIS IŠPARDAVIMAS MŪSŲ MILŽINIŠKO STAKO MUZIKALINIŲ INSTRUMENTŲ.
PASINAUDOKIT PROGA DABAR KOL DAR NEIŠPARDUOTI
TUBOS, CLARINETAI, TROMBONAI, SAXAPHONES, FLUTES su "case" — $35.00, $37.50, $45.00 ir $75.00. Visi garantuoti lengvam grojimui.
KONCERTUI GITARAI, SPANIŠKI MANDOLINAI, BANJOS, SMUIKOS, TENOR BANJOS — $6.50, $8.50, $12.50 iki $35.00. STRIUNINIAI BASAI — $60.00, $125.00 ir $150.00. BASO UŽDENGALAS — $12.00. SMEČELAI SMUIKOMS, STRIUNINIAMS BASAMS, VIOLAS ir CELLO — $1.50, $2.00, $5.00, $10.00 ir $15.00. Strunos dėl visų virš minėtų instrumentų. BASS DRUMS, SNARE DRUMS - $12.50, $28.50, $35.00, $50.00. PEDALS, HI BOYS, CYMBOLS, DRUM HEADS pataisomi jums palaukiant. MOUTH PIECE visiems brass ir "reed" instrumentams prieinkomi čia Chicagoj.
EKSPERTYVAS VIOLIN IR PHONOGRAPH pataisymas.
Atstatymas visų dalių Clarinetams, Trūboms, Saxaphones, Smuikoms ir Guitarams.
GOLDSTEIN'S MUSIC SHOP
914 Maxwell St., Chicago.

WHOLESALE FURNITURE BROKER

Dining Room Sets — Parlor Sets — Bedroom Sets — Rugs — Radios — Refrigerators — Washers — Mangels — and Stoves.
Nationally advertised items.
ALEX ALESAUSKAS and SONS
FACTORY REPRESENTATIVE
6343 South Western Avenue, Chicago
Telefonas — REPUBLIC 6051

$100,000 STOCK LIQUIDATION PARDAVIMAS

SIŪTAI su dvejomis kelnėmis, 100% vilnoniai, $55.00 vertės "close out" kaina. Pirkite dabar ir sutaupykite pinigų.	$22.00
VYRŲ ŽIEMINIAI O'COATS, $23.50 vertės, parsiduoda dabar už	$14.50
MOTERŲ IR MERGINŲ AUDEKLINIAI SPORT COATS, Puikiai pasiūti. Tikra vertė nuo $15.00 iki $35.00. Parsiduoda dabar nuo..	$9.75 iki $16.75
FUR COATS, $75.00 vertės, Parsiduoda po tiktai	$29.00
VAIKŲ DRABUŽIAI, Vaikams 4 šmotų vilnoniai siūtai, $15 vert. nužemint. kaina	$6.95 ir $8.95
MERGAIČIŲ KOTAI ir DRESĖS NEPAPRASTAI NUŽEMINTOMIS KAINOMIS, Dresės vertos $3.95, parsiduoda po tiktai	$1.98
$15.00 vertės KOTAI, parsiduoda po tiktai	$8.75

GABEL'S CLOTHING STORE
733 Maxwell St.
ATDARA KAS VAKARAS IR VISĄ DIENĄ SEKMADIENIAIS

Pagerbkime lietuvius karius, esančius Dėdės Samo armijoje

Dienraštis "Draugas" jau nemažai yra įdėjęs į savo puslapius lietuvių karių fotografijas ir jų gyvenimo aprašymus.

Jei kas norite, kad jūsų sūnų, vyrų, artimųjų ar pažįstamų karių aprašymai ir fotografijos tilptų dienraštyje "Draugas" — malonėkite į "Draugo" administraciją prisiųsti ar atnešti jūsų sūnų ar vyrų fotografijas ir gyvenimo aprašymus ir išlaidoms padengti vieną dolerį. Vėliau bus išleista lietuvių karių knyga su aprašymais ir fotografijomis ir už tą patį dolerį gausite minėtą knygą.

Kas reikia pažymėti

Kario gyvenimo aprašyme pažymėkite: 1. Vardas ir pavardė; 2 kada ir kur gimė; 3 kokias mokyklas baigė; 4 kuo sporte ar kitoje mokslo šakoje pasižymėjo; 5 prie kokių organizacijų priklausė; 6 kokį darbą dirbo; 7 kada išėjo į kariuomenę; 8 koks dabartinis kario adresas; 9 kokiuo adresu seniau gyveno; 10 tėvo ir motinos vardas; 11 vedęs ar nevedęs, jei vedęs, tai žmonos vardą ir pavardę pažymėkite.

Laiškai

Jei kas norite, kad jūsų sūnų ar vyrų karių laiškai tilptų "Drauge" — prisiųskite į administraciją — mes įdėsime į laikraštį. Vėliau laiškus grąžinsime nurodytu adresu.

Žmona su vaikais sėdėjo automobilyje keturias dienas kol surado vyrą

Mrs. Frieda Huffman, 34 metų amžiaus, su penkiais vaikais sėdėjo automobilyje, kol surado savo vyrą.

Gauna laišką

Mrs. Huffman gavo nuo savo vyro Jono laišką, kuriame jis rašo, kad jis turi darbą Denver, Colorado, ir prašė, kad ji su vaikais atvyktų pas jį apsigyventi.

Mrs. Huffman prieš savaitę išvyko su vaikais iš Aberdeen, S. D., į Denver miestą pas vyrą.

Atvyksta į Denver

Žmona atvyko į Denver miestą, bet nežinojo savo vyro gyvenamų namų adreso, o tik žinojo kokiame fabrike dirba. Moteriškė atvykusi į Denver miestą paskambino telefonu į fabriką ir klausė vyro adreso, bet iš dirbtuvės buvo atsakyta, kad jie nežinomam asmeniui apie savo darbininkus neduoda jokių žinių. Tada moteriškė parašo atvirlaiškį savo vyrui į dirbtuvę, bet jam nebuvo įteikta. Taip moteriškė turėjo laukti su vaikais automobilyje prie Denver miesto valdžios namų.

Pasibaigė pinigai

Antradienį Mrs. Huffman neturėjo jau pinigų. Trečiadienį maitinosi sanvičiais, kuriuos buvo paėmę iš namų. Ketvirtadienis praėjo be jokių didesnių incidentų. Bet ketvirtadienį darbininkai pastebėjo stovintį automobilį, kuris jau kevirtą dieną stovėjo toje vietoj, kur galima automobiliui stovėti tik 2 valandas.

Kai dalykas paaiškėjo, tai darbininkai tuojau sukolektavo moteriškei $11 nusipirkti maistui ir jai pareiškė, kad jos vyras labai rūpinasi dėl jos atvykimo ir nekantriai laukia savo šeimos pasirodant.

Mrs. Huffman pareiškė, kad, gal būt, ji per amžius ten būtų laukusi, jei nebūtų atsiradę gerieji žmonės, kurie ją pamatė belaukiančią automobilyje. Bet mažas laukimas — buvo ilgas laukimas.

Išgelbėta 194 žmonės

Atlantike priešas sutorpedavo prekybinį laivą. 194 vyrų, moterų ir vaikų pasisekė išgelbėti. Tai praneša iš Kanados.

Ragina pirkti karo bonus

Chicagos arkivyskupas S. A. Stritch ragina žmones pirkti karo bonus.

NEPAISO CEREMONIJŲ

("Draugas" Acme telephoto)

Nepaisydamas etiketo nuostatų, "Douggie" Gray laiko savo tėvo. lt. S. Gray, koją ceremonijose, kurios įvyko Pensacola Fla. Lt. James S. Gray tose ceremonijose buvo apdovanotas aukso žvaigžde.

Nuo altoriaus į karo lauką

Herojus garbės ženklas įteiktas motinai.

Ne vienas Amerikos katalikas karys jau paguldė galvą šiame kare už Amerikos kraštą ir jos laisvę beginant.

Krito herojus

Midway jūros mūšiuose žuvo capt. Richard E. Fleming. Šiomis dienomis herojaus capt. Richad E. Fleming motina gavo sūnaus kongreso medalį. Šį medalį žuvusio sūnaus motinai įteikė prezidentas Rooseveltas, kuris pagerbė didvyrį kataliką. Capt. Richard E. Fleming yra pirmasis marinas, kuris gavo tokį po mirties garbės ženklą. Šis herojus negalėjo papuošti savo krūtinės garbės ženklu, nes jis jau yra aname pasaulyje, užtat šį garbės ženklą priėmė jo motina.

Pavyzdingas katalikas

Capt. Richard E. Fleming, marinų lakūnas, buvo geras ir pavyzdingas katalikas. Jis prieš pat mūšį, vieną sekmadienį, priėmę Šv. Komuniją ir išvyko į mūšio lauką kovoti už Ameriką ir pavergtųjų tautų išlaisvinimą. Jis krito mūšio lauke, bet jo pasišventimas ir drąsa tūkstančius stiprina mūšio lauke.

Capt. Richard E. Fleming iš ano pasaulio kovoja nebeginklu, bet savo gražiu pavyzdžiu. Juk nėra gražesnės mirties, kaip mirtis kovojant už savo tėvynę ir pavergtųjų išlaisvinimą.

Visokių "štukų" Pasitaiko

Keistų dalykų gyvenime pasitaiko. Kartą važiuoja žmonės gatvėkariu. Konduktorius, kuris pardavinėja bilietus prie užpakalinių durų sustabdo gatvėkarį ir išlipa pataisyti elektros vielos. Kas tai paspaudė migtuką, suskambėjo ir gatvėkario vairuotojas važiuoja. Konduktorius, kuris stovėjo prie užpakalinių durių, paliko gatvėje, o gatvėkaris nuvažiavo. Tuojau atsirado vienas iš keleivių, kuris ėmė pardavinėti bilietus gatvekariu įlipantiems žmonėms. Tas "tipelis" prisirinko už bilietus pinigų gatvėkaryje ir vėliau prie vienos gatvės su pinigais paspruko.

Kokiame mieste tai buvo — nesvarbu. Tik galima pasakyti, kad tai įvyko Maryland valstybėje.

Įdomiausias laikraštis yra "Draugas". Todėl pasiūlyk savo kaimynui užsisakyti šį laikraštį.

Kilo trukšmas dėl mokyklos vedėjo perkėlimo į kitą mokyklą

Chicagoje, pereitą trečiadienį, mokyklų boardo posėdyje buvo nutarta Butler Loughlin, Lindblom high sciool mokyklos vedėją, perkelti iš Lindblom aukštesnės mokyklos į Harper aukštesnę mokyklą vedėjo pareigoms eiti. O į Lindblom aukštesnę mokyklą vedėjo pareigoms nutarta atkelti H. F. Yates, iš Harper aukštesnės mokyklos.

Loughlin Lindblom aukštesnėje mokykloje išbuvo vedėjo pareigose apie šešis metus.

Kai tik sužinota apie B. Loughlin iškėlimą iš Lindblom mokyklos, tai mokyklos kai kurie vaikai ėmė demonstruoti dėl jų mokyklos vedėjo iškėlimo į kitą mokyklą. Sakoma, kad demonstracijoje dalyvavo daugiausia 500 mokinių, o mažiausia — 150 mokinių, kurie nenori, kad jų vedėjas būtų iškeltas į kitą mokyklą. Per eitą penktadienį trumpai tęsės mokinių demonstracija.

Dr. John A. Lapp, vicepresident of the Citizens' Schools Committee ir grupė civilių žmonių kreipės į mayorą Kelly ir prašo, kad Loughlin perkėlimas iš Lindblom mokyklos būtų su laikytas.

Naciai žada iki paskutinio kraujo lašo išnaudoti pavergtąsias tautas

Ryšium su Vokietijos "Rytų ministerijos" vienerių metų sukaktuvėmis "Deutche Zeitung im Ostland" (1X. 18) paskelbė Dr. Alfredo Meyerio, Ministerio okupuotiems Rytų kraštams nuolatinio pavaduotojo straipsnį. Jame sakoma, kad ši ministerija buvusi įsteigta "fuehrerio" įsakymu.

Naciai mano ponavoti, o .. kiti tik bus vergai

Autorius pradžioje pastebi, kad ana ministerija apimanti uždavinius "okupuotuose Rytų kraštuose" ir "Ostlando bei Ukrainos reicho komisariatus". Ministerija savo veikimo pagrindan padėjusi, dėsnį, kad "Rytų erdvė" nesanti vienalytė sąvoka; šioje erdvėje gyvenančios gausingos tautos, kurios viena nuo kitos skiriasi. Ministerija galvojanti "ne biurokratiškai". Ji auklėjanti "naują vikiečių tautos vadovybės kadrą", kuris sugebąs spręsti visus, nors ir sunkiausius, uždavinius. Vokiečių jaunimui ativerią galimumai, apie kuriuos jis anksčiau tegalėjąs svajoti.

Tūkstančiai išvežta darbininkų į Vokietiją

Pirmas ministerijos uždavinys buvęs "mobilizuoti visas pajėgas" karo vedimo reikalams. Tam tarnaują ir "šimtai tūkstančių Rytų darbininkų", kurie dirbą Vokietijoje. Ministerija kiekvienai "Rytų tautai" suradusi "psichologiškai teisingas" valdymo formas.

Naciai giriasi savo alsavimu

Baigdamas, autorius sako, kad vokiečių tauta pagaliau gavusi "alsavimo erdvę, kuri reikalinga jos gyvybei". Niekada savo istorijoje vokiečių tauta nestovėjusi tokių "milžiniškų uždavinių" akivaizdoje. Žvilgsnis nuolat esąs nukreiptas į "laisvą, nepriklausomą, sujungtą ir autarkinę Europą, kuri Adolfo Hitlerio vadovybėje turės Rytuose erdvę kvėpavimui, savo gyvenimo garantavimui ir kur ji galės pritaikyti savo kūrybinę galią".

Žmonės daugiau rašo

Chicago pašto viršininkas Ernest J. Kruetgen praneša, kad šiais metais 13 procentų padidėjo laiškų ir siuntinių skaičius, palyginus su pereitais metais.

BUY UNITED STATES DEFENSE BONDS AND STAMPS

Jei turi atliekamo seno metalo — atiduok karo produkcijai. Tuo žygiu prisidėsi prie Amerikos karo laimėjimo.

Aplink mus

× **Adv. Vytautas Tarutis** su žmona Ilevute (buv. Širvaite) po vestuvių smagiai atostogauja saulėtoj Floridoj.

× **Bruno Samas**, Town of Lake biznierių sūnus, neseniai išvykęs į kariuomenę, šiomis dienomis pranešė tėvams, kad pradėjo lankyti karininkų mokyklą.

× **Moterų Sąjungos 21 kp.** (Town of Lake) choras pirmojo savo vakaro, lapkr. 22 d., visą pelną paskyrė parapijos reikalams. Kiek? $100.

× **Jurgis Paškauskas**, šaunus Ateitininkų draugovės tautinio baleto šokėjas, rašo iš kariuomenės, kad turėjo akcidentą ir susižeidė ranką, bet nesunkiai. Pailsėjęs kelias dienas vėl galėsiąs daryti gana sunkius karo pratimus.

× **Pr. Navakauskas**, žinomas Brighton Park siuvėjas, 2653 W. 43 St., ruošiasi prie trigubų sukaktuvių paminėjimo. Gruodžio 24 d. bus jo gimtadienis, ant rytojaus jo žmonos Ievos vardadienis ir 45 metai kaip biznyje.

× **P. Dabulskienė**, 4606 S. Paulina St., ir **E. Norvaišaitė**, pasižadėjo aukoti po pantę kraujo Amerikos R. Kryžiui Lietuvos Nepriklausomybės 25 metų jubiliejaus proga. Taigi, kraujo legionas auga Amerikos pergalei.

× **Chicago gyventojus** šiomis dienomis pasiekė "Illinois Mobilizes", leidžiamas Illinois State Council of Defense. Leidinio viršelį puošia labai graži ir įspūdinga bažnyčioj padaryta nuotrauka, po kuria padėta parašas "The Prayer Front". Taip, į maldos frontą mažai kas iki šiol kreipė dėmesio, o tas frontas yra galingas.

× **Antanas Putis (Pumputis)**, kuriam neseniai Ateitininkų draugovė ir Morrison Hotel tarnautojai turėjo šaunias išleistuves, dabar yra nuskirtas į Camp Roberts, Cal. Jis tenti gavo mokytojo vietą — turi mokyti kitus kareivius, kaip reikia virti ir kepti. Taigi, specialistams ir armijoje ir daug lengviau.

PASKOLOS DAROMOS ANT PIRMŲ MORGIČIŲ!
STATYBAI — REMONTAVIMUI ARBA REFINANSAVIMUI
ant Lengvų Mėnesinių Išmokėjimų!
PANAUDOKITE PROGĄ DABARTINĖMS ŽEMOMS NUOSIMČIO RATOMS.
Insured Protection for your Savings
TAPKITE FINANSINIAI NEPRIKLAUSOMI!
TAUPYKITE mūsų įstaigoje. Jūsų indėliai rūpestingai globojami ir ligi $5,000.00 apdrausti per Federal Savings and Loan Insurance Corporation. Mokame 3½%. Jūsų pinigai greitai išmokami ant pareikalavimo.
SENIAUSIA IR ŽYMIAUSIA LIETUVIŲ FINANSINĖ ĮSTAIGA
— 46 Metai Sekmingo Patarnavimo! —
KEISTUTO SAVINGS and LOAN ASSOCIATION
TEL. CALUMET 4118 Jos. M. Mozeris, Sec'y. 3236 SO. HALSTED ST.

Pirkite Kalėdines DOVANAS-
Savo Mylimiems, Kaciviams, Draugams ar Giminėms už labai žemas kainas — mūsų Jewelry Krautuvėj
Didelis pasirinkimas laikrodėlių — lenčūgėlių — žiedų, rašomų plunksnų ir kitų Jewelry dalykų
Didžiausias specialiai gražus sieninis laikrodis, (perkamoji kaina $175.00) dabar parsiduoda už tiktai $40.00
ANDREW SIMO
LAIKRODININKAS
5219 Wst 25th Street, Cicero
Phone: Cicero 4617

VALGYKITE
PIETŲ LAIKO UŽKANDIS 10:30 iki 3 35c ir aukščiau
Šį Vakarą... CHILETTI'S RESTARANE... ir Gerėkitės West Sidės Skaniausiu Valgiu.
PAMĖGINKITE MUSŲ SKANŲ VYNŲ IR KITŲ GĖRYMŲ PUOŠNIAME COCKTAIL LOUNGE
—Spagetti ir Ravioli Mūsų Specialybė—
Kada jūsų sūnus, vyras, brolis ar mylimasis parvyksta namo trumpam laikui iš kariuomenės . . . atsiveskite jį į puikų CHILETTI'S RESTARANĄ dėl geriausių valgių ir gėrymų. . . nes čia atdara visose valandose.
Chiletti's Restaurant
2435 S. WESTERN AVE. HAYmarket 9732
G. PAGNI and BILL TURILLI, Prop.