Split by PDF Splitter

DRAUGAS
The Lithuanian Daily Friend
PUBLISHED BY THE LITHUANIAN CATHOLIC PRESS SOCIETY
2334 S. Oakley Ave., Chicago, Ill.
Telephone Canal 8010—8011
The most influential Lithuanian Daily in America

DRAUGAS

THE LITHUANIAN DAILY FRIEND

...“and that government of the people, by the people, for the people, shall not perish from the earth.”
—Abraham Lincoln

No. 272 Price 3c Chicago, Illinois, Ketvirtadienis, Lapkričio (Nov.) 18 d., 1943 m. Kaina 3c Vol. XXVII

Naciai vėl okupavo Leros salą

U. S. LAKŪNAI SUNAIKINO NACIŲ AERODROMĄ PRIE MARSEILLE

SĄJUNGININKŲ ŠTABAS šiaurės Afrikoj, lapkr. 17.—R.A.F. Mosquito bomberiai iš Anglijos vakar naktį atakavo vakarinę Vokietiją, tik kelias valandas po amerikiečių atakos ant Rjukanos elektros jėgos stoties ir molybdenumo kasyklų Knabene, Norvegijoje. Visi britų lėktuvai saugiai grįžo.

Sąjungininkų štabo pranešimas sakė “didelė jėga” Amerikos didžiųjų lėktuvų numetė tonus sprogstančių ir padegančių bombų ant Istres Le Tube aerodromo prie Marseille. Dėl labai didelio sprogimo manoma, kad bent viena bomba pataikė ant priešo amunicijos krovinio. Bombos padegė hangarus, sandėlius ir ant žemės esančius lėktuvus.

Tai pirmas kartas, kad sąjungininkų štabas šiaurės Afrikoje minėjo “didelę jėgą.”

Tarpe 25 ir 30 vokiečių lėktuvų pakilo priešintis “skrendančioms tvirtovėms.” Mūsų lakūnai nušovė 12 priešo lėktuvų.

Už penkiolikos minučių, Marauder bomberiai atakavo Salon aerodromą, taipgi arti Marseille, ir nuklojo visą jo plotą bombomis. Vienas penkiolikos priešo lėktuvų buvo nušautas.

Didelis skaičius vidutinių-jų bomberių tuo pat metu puolė Eleusis aerodromą, 12 mylių nuo Atėnų. Tai buvo antra ataka ten per 24 valandas. Sukelta 10 gaisrų.

Trečias vidutinių bomberių dalinys bombavo uostą prie Sibenik, Jugoslavijos krante prie Adrijatiko. Jie taipgi bombavo artimus geležinkelius ir vieškelius.

Mažesnieji lėktuvai bombavo ir apšaudė 300 pėdų ilgio laivą prie Ancona, Italijos pakrašty skers nuo Sibenik, ir 100 pėdų laivą prie Grottamare, kelias mylias žemiau. Visose operacijose prarasta trys sąjungininkų lėktuvai.

Sąjungininkų štabo pranešimas, kalbėdamas apie pėstininkų žygiavimą Italijoj, sakė amerikiečiai kareiviai jau atsiėmė dalį Croce kalno, iš kurio vokiečiai anksčiau juos buvo pavarę, o britų aštuntoji armija vietomis pasivariusi pirmyn.

RIŠA PRANCŪZŲ-LEBANIEČIŲ GINČĄ

Richard G. Casey (tamsiame kostiume), Didžiosios Britanijos sekretorius Vidur-Rytams, sutinkamas gen. Sir Edward Spears (antras iš kairės), Britanijos ministro Lebanon ir Sirijai. Šie aukšti britų valdininkai atvyko likviduoti Lebanone prancūzų ir lebaniečių tarpe kilusį ginčą. (Acme-Draugas telephoto)

Britai ir italai negalėjo atsilaikyti

Manoma bandys atsiimti Samos salą

CAIRO, Egiptas, lapkr. 17.—Britai ir italai kareiviai Leros saloje vakar naktį pasidavė daug didesnei vokiečių jėgai. Leros sala buvo viena iš dviejų sąjunginiukų laikomų salų Egijos jūroje, kurias būtų buvę galima naudoti Balkanų invazijai.

Britų vidurryčių komanda išleido komunikatą kelias valandas po vokiečių DNB žinių agentūros pranešimo, kad 8,000 kareivių garnizonas toje mažoje saloje pasidavęs vokiečiams.

Leros buvo antra trijų britų valdomų Egijos jūrų pasiduoti vokiečiams, kurie ten išlipo ant tos salos praeitą penktadienį, ir nežiūrint didelių nuostolių, tuoj įsteigė keturias pozicijas krantuose.

Nežiūrint kietos sąjungininkų opozicijos, kuri paskutinėmis dienomis buvo stiprinama sąjungininkų karo laivų, kurie, rizikuodami priešo lėktuvų atakas, priplaukė prie salos ir kanuolėmis apšaudė nacių pozicijas, vokiečių nuolatinis bombavimas, apšaudymas iš lėktuvų ir nauji išlipimai nuo pat pradžios nurodė galą tam garnizonui.

Britai ir italai kareiviai kovojo vokiečius durtuvais ir granatomis, bet vis nauji vokiečių rezervai privertė juos pasiduoti.

Britų lėktuvai nušovė vokiečių Arado 196 lėktuvą virš Leros, ir išsprogdino Siebel invazijos laivelį į vakarus nuo Calinos. Bomberiai vakar naktį atakavo Calato ir Maritza aerodromus ant Rhodes salos, iš kur naciai pradėjo savo puolimą. Pirmieji raportai nurodo, kad abi atakos buvo vykusios. Sąjungininkai prarado tris lėktuvus.

Neoficialūs obzervatoriai mano vokiečiai dabar darys milžinišką puolimą ant Samos, graikų salos 35 mylias į šiaurę ir paskutinę trijų Egijos salų, kurias britai buvo užėmę tuoj po Italijos pasidavimo. Graikai parašutistai nesenai sustiprino britų-italų garnizoną toje saloje.

Cos, antroji sala, buvo vokiečių atsiimta praeitą mėnesį.

RUSAI BAIGIA APSUPTI KOROSTENĮ

Jau prasidėjo didelės kovos už Gomelį

MASKVA, lapkr. 17.—Rusų kariuomenės, perkirsdamos nacių susisiekimo tinklą vakarinėje Ukrainoje, vis labiau apsupa Korostenį. Raportai iš fronto sako tas geležinkelių centras, per kurį bus galima eiti Lenkijon, tuoj teks rusams. Gen. Vatutin kariuomenės dešinysis dalinys spaudžia Korostenį iš pietų, pietryčių, rytų, ir šiaurryčių.

Rusų artilerija dabar apšaudo Korostenį ir Gomelį, o rusų lėktuvai nuolat puola vokiečių pozicijas tuose miestuose.

Už 150 mylių į šiaurryčius, sovietų puolimas Gomelio jau prasidėjo. Naciams tame mieste darosi vis sunkiau, kadangi rusų dalinys, kuris praėjo pro Gomelį ir pasivarė 50 mylių į vakarus, dabar smarkiai spaudžia nacių linijos galą.

Naciams nėra vilties

Vokiečių komunikatas pranešė apie didelius mūšius prie Korosten, bet nesakė kuri pusė juos laimi. Londone gauta žinia iš Stokholmo sakė vokiečių padėtis Gomely esanti “beviltiška.”

Kiti rusų daliniai veržiasi vakariniu Sozh upės krantu, kuone prie Gomelio vartų. Sovietų daliniai padidino savo pozicijas ant Gomelio-Varšuvos linijos dar 9 mylias, užimdami Babichi, 7 mylias į vakarus nuo Rechitsa. Vokiečiai siuntė rezervus prieš rusus, bet buvo atmušti.

Į šiaurvakarius nuo Kievo, rusai priėjo iki 6 mylias nuo Korostenio, okupuodami Zlobichi, o iš pietų ir šiaurvakarius iki 15 mylių.

MacArthur gauna tik mažą dalį reikmenų

SĄJUNGININKŲ ŠTABAS pietvakarių Pacifike, lapkr. 17.—U.S. laivyno reikmenų pristatymo viršininko Adm. Young prieš porą dienų Londone padarytas pareiškimas, kad užtektinai reikmenų dabar siunčiama pietvakarių Pacifikan pradėjimui milžiniškos ofensyvos prieš japonus, šiandien iššaukė Gen. MacArthur štabo nario pareiškimą jog Pacifike gaunami kareiviai ir reikmenys nepakanka didelėms operacijoms prieš japonus.

Pulk. Le Grande Diller sakė Pacifikan siunčiama mažiau negu 10 nuošimtis visų užjūrin siunčiamų Amerikos karo reikmenų, ir pridūrė, kad be skundimosi, tame fronte daroma kas tik galima su tuo, kas ten turima.

Puolė priešo laivus

Pranešimas apie Pacifiko kovas sakė sąjungininkai nuskandino vieną 8,000 tonų prekybinį laivą, ir apgadino antrą didelį laivą per 17 tonų bombų ataką ant Rabaul. Tą ataką atliko australiečiai lakūnai.

Orinėse kovose virš Ramu ir Markham slėnių, Naujoj Gvinejoj, mušauta tarp 20 ir 26 iš 54 priešo lėktuvų, kurie atakavo aerodromus ten, padarydami nemažus nuostolius.

Lebaniečiai neklauso prancūzų įsakymų

CAIRO, lapkr. 17.—Ieškodamas pirmarankių informacijų apie Lebanono krizę, Gen. Catroux, prancūzų vidaus sekretorius, šiandien atsilankė pas britų ministerį Beirute. Sakoma “vyriausybė,” atstovaujanti įkalintus ministrus ir likviduotą parliamentą, įsakiusi oficialams nekooperuoti su prancūzų sudaryta laikinąja vyriausybe. Sakoma buvęs lebaniečių apsaugos ministras sudaręs 20,000 vyrų kariuomenę kovoti prieš prancūzus.

Evakuos Bucharestą

LONDONAS, lapkr. 17.—Morocco radio pranešimu, Rumunijos vyriausybė, susirūpinusi dėl rusų kariuomenės greito žygiavimo, jau užbaigus planus evakuoti Bucharestą, ir visus svarbiausius dokumentus jau iškėlė į provincijas.

Gen. Giraud pasilieka kariuomenės vadu

ALDŽYRAS, lapkr. 17.—Po konferencijos su prancūzų tautinio išsilaisvinimo komitetu, ir kito pasitarimo su aukštais sąjungininkų oficialais, Gen. Henri Giraud šiandien atsiėmė, bent dviem savaitėm, savo atsistatydinimą kaipo Prancūzijos karinių jėgų vadas. Sakoma Giraud norėjęs atsistatydinti dėl jo išbraukimo iš komiteto ko-pirmininkystės su Gen. Charles de Gaulle.

De Gaulle valdomas komitetas iki šiol nėra davęs Giraud užtikrinimą, kad jis galės laisvai valdyti prancūzų kariuomenes, kaip jis reikalauja. Giraud reiškė pasitikėjimą, kad komitetas greitu laiku sutiks jo reikalavimus, bet de Gaulistų štabo narys sakė komitetas nepriimsiąs Giraud sąlygas.

Užmuštas Vichy propagandos viršininkas

LONDONAS, lapkr. 17.—Berlyno radio šiandien sakė “teroristai” pirmadieny užmušę Andre Bonamy, 63, buvusį Vichy vyriausybės propagandos viršininką.

PIRKITE KARO BONUS!

VĖLIAUSIOS ŽINIOS

Iš MASKVOS — Rusų komunikatas pripažįsta, kad smarkios vokiečių kontratakos pirvertė rusų dalinius pasitraukti iš kelių kaimų prie Žitomiro. Pietuose, tačiau, rusai atnaujino savo ofensyvą.

Iš LONDONO — Čia reiškiamas didelis nepasitenkinimas dėl britų neišlaikymo Cos ir Leros salų, Dodekanuose. Daug kur kvestijonuojama britų vidurryčių komandos politika. Kariniai sluoksniai, tačiau, nerodo jokio didesnio susirūpinimo dėl šio pralaimėjimo.

Iš WASHINGTONO. — Administracija tuoj pradės savo subsidijų veiklą, išmokėdama 9 milionus dolerių kas mėnesį, bandydama sulaikyti duonos kainų kilimą.

Iš WASHINGTONO. — Kainų administracijos viršininkai sako gengsteriai naudojasi dabartinėm sąlygom dirbti ir pardavinėti nelegalę degtinę.

Iš ALDŽYRO — Dėl prasto oro sąjungininkų kariuomenės Italijoje nelabai ką gali nuveikti. Visi veiksmai dabar koncentruojasi sąjungininkų lėktuvų atakose.

ORAS

Dalinai ūkanota. Šilčiau.

Bijoma, kad Rusija pasiglemš Lietuvą, Latviją, Estiją ir rytinę Lenkiją

WASHINGTON, lapkr. 17.—Užsienių reikalų sekretoriui Hull dviem atvejais nepasakius, kad Rusijos pretenzijos į Lenkiją ir kitas Europos valstybes nepripažintos, lenkai pradėjo reikšti nusiminimą. Washingtone taipgi nemanoma, kad Hull kalba Kongresui ketvirtadieny išaiškins tą reikalą.

Spaudos konferencijoj pirmadieny Hull pareiškimai buvo interpretuojami kaipo reiškią, kad Lietuva, Latvija, Estija, ir kitos rusų savinamos teritorijos gautų teisę pasirinkti savo vidujinę santvarką. Rusijos ambasada rodė nusistebėjimą dėl tokio Hull pareiškimo, kadangi Stalinas konstatuoja, kad Pabalčio valstybės ir rytinė Lenkija esančios Rusijos dalis.

Hull toliau paaiškino antroj spaudos konferencijoj, kad sienų reikalai nebūsią rišami iki po karo; kad tautos nebalsuosiančios už vėliavą po kuria gyvens, bet už sau patinkamą valdymosi formą; kad tuo tarpu tos tautos būsiančios valdomos kariuomenių, kurios pirmiausiai į jas įeis.

Kadangi rusų kariuomenė jau arti Lietuvos, Latvijos, Estijos, Lenkijos ir Rumunijos, veikiausiai rusai militariniai valdys tuos kraštus kuriam laikui. Po ilgesnio tokio valdymo, aišku į kurią pusę gyventojai balsuos, jei kada bus prieita prie plebiscito.

Diplomatai taipgi nurodo, kad Rusijos mokyklų geografijos knygose Lietuva, Latvija, Estija, dalys Suomijos ir Rumunijos ir rytinė Lenkija jau įjungtos Sovietų Rusijon.

CHUNGKING, lapkr. 17.—Japonai užėmė Lishlen miestą, apie 60 mylių į pietus nuo Yangtze upės Shasi uosto. Aštriose kovose abi pusės smarkiai nukentėjo.

Jugoslavai vėl puola vokiečius Slovenijoj

LONDONAS, lapkr. 17.—Jugoslavai partizanai kitose Slovenijos dalyse pradėjo kontrofensyvas prieš nacius. Jų komunikatas sakė jie atmušę vokiečių žygius, kurie prasidėję spalių 12 d. Pranešimas taipgi sakė vokiečiai ten naudoja apie 6 divizijas, spėjama suvirš 60,000 vyrų, prieš jugoslavus.

Cairo radio pranešimu, dideli sprogimai, partizanų užtaisyti, padarę Trieste ir Fiume miestus beverčius vokiečiams. Partizanai taipgi minėjo kitus laimėjimus, ypatingai išlaisvinimą Nevesinje miesto ir Zimlje ir Visin kaimų, bet prisipažino, kad vokiečiai taipgi turėję laimėjimų.

Eina prie balsavimo tėvų ėmimo reikalu

WASHINGTON, lapkr. 17.—Senato ir atstovų rūmų nariai šiandien reikalavo greitesnį pravedimą byliaus, kuris, anot jų, arba visai sustabdys, arba sulėtins, tėvų ėmimą kariuomenėn.

PITTSBURGH LIETUVIŲ ŽINIOS

North Side

Lapkričio 14 d. Moterų klūbas ant greitųjų pagamino skanią virtinių vakarienę. Kiekvienas parengimas reikalauja darbo, prisirengimo ir išgarsinimo, o ypač vakarienių rengimas reikalauja uolaus tikietų platinimo iš kalno. Neišplatinus tikietų iš anksto, be darbo dar galima turėti ir nuostolių. Mūsų žmonės, mat, noriau moka dolerį už pantukę, negu už virtinius. Kitą sykį mūsų moterys tikrai pasirodys su kalakutu ir tol to kalakuto nepirks, kol nebus parduota nors šimtas tikietų. Mūsų parapija nėra tokia maža, kaip galima spręsti iš vakarienės dalyvių. Nors dalyvių buvo maža, bet nuotaika gera, virtiniai bei lašinaičiai skanūs, o kas svarbiausia buvo net keletas įdomių kalbelių. Kalbėjo kun. A. Jurgutis, kun. A. Karužiškis, Dėdės Samo kareivis-marynas Jonas Babarčius, Sr., ir Kaličienė. Visų kalbos buvo savo tautos meile pagrįstos.

Kaličienė išsitarė, kad vakarienė su tokiais dadėčkais verta visos penkinės. Tik avino galvos svetimų pyragų ieško.

Marynas Jonas Pabarčius pakviestas tarti žodį, štai kaip didingai prabilo: "Man ne prakalbos sakyti rūpi, bet rūpi atlikti savo pareigos". Garsus delnų plojimas praskambėjo svetainėje: Beje Jonas Pabarčius yra "old taimeris". Jau jis tarnavo marynu pirmojo pasaulinio karo metu. Jausdamas dar tvirtas liuosnoriu grįžo prie savo seno darbo ir šiandien kartu su savo sūnum eina atsakingas pareigas Dėdės Samo tarnyboje.

Kun. J. Misius baigdamas vakarą pridūrė ir palinkėjo, kad neužilgo galėtumėm pavaišinti visus mūsų kolonijos jaunuolius grįžusius iš armijos sveikus ir daug užsitarnavusius. O tų jaunuolių iš mūsų parapijos yra pusantro net šimto. Duok Dieve, kad daug jų netrūktų...

Mūsų moteris visgi reikia pagirti, kad nemiega. Nežiūrint visokių priekaištų, kritikos ir net pajuokos ir net tarpusavės nesantaikos, jos kruta ir kruta. Bravo moterėlės! Tik visos spieskitės krūvon, o Dievas laimins jūs žygius.

Operacija iš antro sykio tapo padaryta Viktorui Kuncai ir taip jau Vladui Andrijauskui. Abu randasi Šv. Jono ligoninėj ir abiems linkiu veikiai pasveikti.

Bridgeville, Pa.

Praeitą sekmadienį įvyko Katalikų Susivienymo vietinės kuopos susirinkimas. Užsimokėta mėnesinės duoklės ir pasitarta savo organizacijos reikalais.

Antrą sekmadienį, gruodžio mėnesio bus renkama kuopos valdyba ateinantiems metams.

Mūsų kuopa gražiai tvarkosi. Narių turi apie 50. Antanas Saunoras yra išrinktas atstovauti kuopai katalikų suvažiavime Pittsburge.

Girdėjau, kad Šv. Antano draugija ir sodaliečės irgi rengiasi siųsti delegatus į katalikų seimelį. Kuo daugiau žmonių nuvažiuos, tuo geriau. Anot Jakšto: "Kur du stos, visados daugiau padarys". Atrodo, kad, jei keliai nesuges ir kitų kliūčių neatsiras, mūsų kolonija bus skaitlingai atstovaujama.

Žinutės iš Dievo Apvaizdos Kalno

Šiomis dienomis lankėsi pas savo sesutę, Eugeniją, postulantę Šv. Pranciškaus seselių vienuolyne, Darata Radavičiūtė iš Šv. Petro ir Povilo parapijos, Chicago, Ill., kuri yra slaugė Šv. Margarietos ligoninėje. Hammond, Indiana.

Lapkričio 15 d., kun. Antanas M. Karužiškis orlaiviu išskrido į Grand Rapids, Mich., paviešėti pas savo gimines ir dalyvauti lapkr. 18 d. naujo vyskupo, jo buvusio profesoriaus seminarijos metu, Pranciškaus Haas konsekracijoje ir įvedime.

X

Visko po biskį

Gyvename proto, širdies ir jausmų sukrėtimo laikotarpį. Žiaurūs mūšiai eina karo laukuose, bet nemažesniu inirtimu kovojama ir šia pus fronto už idėjas, už įsitikinimus. Įvairaus plauko bedieviai yra užsimoję sunaikinti Dieviškos išminties darbo vaisius ir patį žmogų nustumti nuo žmogiškojo pedestalo. Mes esame provokuojami reaguoti į šmeižtus, paniekinimus ir užgauliojimus mūsų tikybinių įsitikinimų. Reikia suglausti savas eiles ir gintis nuo priešo atakų.

Lapkričio 21 d. Pittsburge įvyksta katalikų suvažiavimas. Duok Dieve, kad dalyviams nepritrūktų drąsos nusikratyti iliuzijų...

Komunistai reikalauja laisvės sau, kad galėtų užgniaužti laisvę kitiems.

Kun. Lunskis, po apendicito operacijos sparčiai gyja ir dar šią savaitę mano apleisti Mercy ligoninę. Tėvas Justinas Vaškys pavaduoja sergantį Šv. Vincento parapijos kleboną.

Žemos moralės žmogus mėgina užtušuoti savo silpnybes kitų šmeižtais.

Cis

Viską daryk su meile ir pasišventimu.

105-ių metų amžiaus

Fort Atkinson, Wis. — Mrs. Adaline Hill., kuri į Wisconsin atvyko daugiau kaip prieš š.mtą metų, lapkričio 16 dieną šventė šimtą penktąjį gimtadienį.

Skolinam Pinigus Morgičiams

...EITAS IR MANDAGUS PATARNAVIVAS

KREIPKITĖS PRIE MUSŲ

TAUPYKITE dėl 1944

SUPREME SAVINGS and LOAN ASSOCIATION

PETRAS P. KEZON Sekretorius ir Iždininkas

DABARTINĖ DIVIDENTŲ RATA.......... 4%

1751 W. 47th Street

Didžiausia Lietuvių Jewelry Krautuvė

Parduodame Laikrodžius, Laikrodėlius, Auksinius ir Deimantinius Žiedus, Rašomas Plunksnas ir kitus visokius auksinius daiktus už PRIENAMIAUSIAS KAINAS.

Turime didelį pasirinkimą Muzikališkų Instrumntų, Muzikališkų Knygų, Stygų, Rekordų ir kitų visokių muzikalių daiktų.

Taisom Laikrodžius, Laikrodėlius, Žiedus, Rašomas Plunksnas ir Muzikalius Instrumentus.

JOHN A. KASS
JEWELRY — WATCHMAKER — MUSIC
4216 ARCHER AVENUE
Phone: LAFAYETTE 8617

Budriko Moderniška Krautuvė

Pilnas didelis pasirinkimas namams rakandų, gerų Parlor Setų, Pečių, Karpetų, Radijų ir didelė Jewelry Krautuvė sykiu su Rakandų Krautuve po vienu stogu. Taipgi Rekordai, Gaidos.

Jos. F. Budrik, Inc.
3241 So. Halsted St.
Tel. Calumet 7237—4591

Radio Programai leidžiami Budriko Krautuvės per 14 metų:
WCFL 1000 k. Sekmadienio vakare 9:30 valandą.
WHFC 1450 k. Ketvirtadienio vakare 7 valandą.

... VAITUSH, OPT LIETUVIS

Mano 26 metų praktikavimas jusų garantavimas
Optometrically Akių Specialistas

Palengvina akių įtempimą, kuris esti priežastimi galvos skaudėjimo, svaigimo, akių aptemimo, nervuotumo, skaudamą akių karštį, atitaiso trumparegystę ir toliregystę. Prirengia teisingai akinius. Visuose atsitikimuose egzaminavimas daromas su elektra parodančia mažiausias klaidas. Speciale atyda atkreipiama į mokyklos vaikus.

KREIVOS AKYS ATITAISOMOS

Daugely atsitikimų akys atitaisomos be akinių. Kainos pigiau kaip pirma.

4712 South Ashland Av.
Phone YARDS 1373

Jaunuoliai, kurie nepriimami ...aro aviacijos skyriu... priežas... spalvų neregėjimo — (color ...indness), kreipkitės prie manęs ... išgydyti.

DR. G. SERNER
LIETUVIS AKIŲ GYDYTOJAS
25 metų patyrimas
Tel.: Yards 1829

Pritaiko Akinius. Kreivas Akis Ištaiso.

Ofiso ir Akinių Dirbtuvė
3401 SO. HALSTED ST.
Kampas 34th Street
Valandos nuo 10 iki 4; nuo 6 iki 8
Sekmadienyje pagal sutartį.

EXTRA! EXTRA!

Permainytas vardas ir adresas

Lietuviškas Žydukas

REMKITE SENĄ LIETUVIŲ DRAUGĄ

N. KANTER, sav.
MONARCH LIQUOR
3529 So Halsted St.
Phone YARDS 6054

J. P. VARKALA
VALSTIJOS REGISTRUOTAS AUDITORIUS
4148 Archer Ave.
Tel. Virginia 2114
Perkėlė savo Raštinę į BRIGHTON PARKĄ
Su Income taksais ir kitais reikalais kreipkitės viršminėtu antrašu.

Res. 6958 So. Talman Ave.
Res. Tel. GROvehill 0617
Office Tel. HEMlock 4848

DR. J. J. SIMONAITIS
GYDYTOJAS IR CHIRURGAS
OFISO VALANDOS
Valandos: 2—4 ir 7—9 vakare
Trečiad. ir Nedėliomis susitarus
2423 West Marquette Road

PIRKITE KARO BONUS!

Būkit Malonūs SAVO AKIMS!

Tik viena pora akių visam gyvenimui. Saugokite jas leisdami išegzaminuoti jas moderniškiausia metoda, kurią regėjimo mokslas gali suteikti.

36 METAI PATYRIMO pririnkime akinių, kurie prašalina visą akių įtempimą.

Dr. John J. Smetana
Dr. J. J. Smetana, Jr.
OPTOMETRISTAI
1801 So. Ashland Avenue
Kampas 18-tos
Telefonas: CANAL 0523, Chicago
OFISO VALANDOS:
Kasdien 9:30 a. m. iki 8:30 p. m.
Trečiad. ir Šeštad. 9:30 a. m. iki 7:00 p. m.

MARGUTIS
VIENINTELIS AMERIKOS LIETUVIŲ KASDIENINIS RADIO LAIKRAŠTIS, ĮSTEIGTAS BAL. 11, 1933 M.

WHFC - 1450 kilos.
SEKMADIENIAIS — nuo 1 iki 2 val. popiet.
KITOMIS DIENOMIS — nuo 9:30 val. vakare.
EXTRA PROGRAMAS Penktadieniais nuo 7 iki 8 v. v.

MARGUČIO ofiso adresas:
6755 S. Western Ave., Chicago, Ill.
Telefonas — GROvehill 2242

AMERIKOS LIETUVIŲ DAKTARŲ DRAUGIJOS NARIAI

DR. STRIKOL'IS
PHYSICIAN AND SURGEON
4645 So. Ashland Avenue
OFISO VALANDOS:
Nuo 2 iki 4 ir nuo 6 iki 8 val. vak.
Nedėliomis pagal sutartį
Office Tel. YARds 4787
Namų Tel. PROspect 1930

Tel. YARds 2246
DR. C. VEZELIS
DANTISTAS
4645 So. Ashland Avenue
arti 47th Street
Val.: nuo 9 val. ryto iki 8 val. vak.
Trečiadienį pagal sutartį.

Ofiso Tel. VIRginia 0036
Rezidencijos Tel.: BEVerly 8244
DR. T. DUNDULIS
GYDYTOJAS IR CHIRURGAS
4157 Archer Avenue
Ofiso val.: 1—3 ir 5—8:30 P. M.
Trečiadieniais pagal sutartį

Tel. YARds 5921
Res.: KENwood 5107.
DR. A. J. BERTASH
GYDYTOJAS IR CHIRURGAS
Ofiso val.: nuo 1-3; nuo 6:30-8:30
756 West 35th Street

Tel. CANal 6122
DR. BIEŽIS
GYDYTOJAS IR CHIRURGAS
2201 W. Cermak Rd.
Valandos: 1—3 popiet ir 7—8 v. v.
Sekmad., Trečiad. ir Šeštadienio vakarais ofisas uždarytas.
REZIDENCIJA
3241 West 66th Place
Tel. REPublic 7868

Tel. CANal 0257
Rez. Tel.: PROspect 6659
DR. P. Z. ZALATORIS
GYDYTOJAS IR CHIRURGAS
1821 So. Halsted St.
Rezidencija: 6600 S. Artesian Ave.
VALANDOS: 11 v. ryto iki 3 p.p. 6 iki 9 val. vakare.

Tel. YARds 3146
DR. V. A. ŠIMKUS
GYDYTOJAS IR CHIRURGAS
IR AKINIUS PRITAIKO
744 West 35th Street
Val.: 11-12; 2-4; ir 6:30-8:30
Pirmadieniais—2-4 ir 6:30-8:30
Šventadieniais—11-12.

Skaniausia duona yra toji, kurią uždirbame savo rankomis.

LIETUVIAI DAKTARAI

Telefonai:
Ofiso—HEMlock 5849
Rezid.—HEMlock 2324
DR. PETER I. BRAZIS
GYDYTOJAS IR CHIRURGAS
6757 So. Western Ave.
OFISO VALANDOS:
Popiet nuo 1 iki 3 val.; vak. 7-9;
Trečiadieniais ir Sekmadieniais pagal sutartį.

Ofiso Tel. .... VIRginia 1886
DR. AL. RAČKUS
GYDYTOJAS IR CHIRURGAS
4204 Archer Avenue
LIGONIUS PRIIMA:
Kasdien nuo 2:00 iki 8:00 val.
Trečiad. ir Sekm. tik susitarius.

DR. P. ATKOČIŪNAS
DANTISTAS
1446 S. 49th Court, Cicero
Antradieniais, Ketvirtadieniais ir Penktadieniais
Val.: 10-12 ryte, 2-6, 7-9 P. M.
3147 S. Halsted St., Chicago
Pirmadieniais, Trečiadieniais ir Šeštadieniais
Valandos: 3—8 popiet

DR. CHARLES SEGAL
GYDYTOJAS IR CHIRURGAS
4729 So. Ashland Ave.
(2-tros lubos)
Ofiso Telefonas: YARds 0554
Jei neatsiliepia šaukite—
Res. Tel.: MIDway 2880
OFISO VALANDOS:
Nuo 10 iki 12 val. ryto, nuo 2 iki 4 val. popiet ir nuo 7 iki 8:30 val. vak. Sekmad. nuo 10 iki 12 val. dieną.

DR. EMILY V. KRUKAS
GYDYTOJAS IR CHIRURGAS
4146 Archer Avenue
Ofiso Tel. LAFayette 3210
Rez. Tel. LAFayette 0094
Jeigu Neatsiliepiama—
Šaukite: KEDzie 2868
VALANDOS:
Pirm., Antr., Ketvir. 6 iki 9 vak.;
Penktad. 8:30 iki 9:30 vak.
Šeštad. 6 val. iki 9:30 vak.
Sekmadieniais pagal susitarimą.

Tikėjimas yra brangi Dievo dovana amžinajam gyvenimui laimėti. Bet žmogus praranda tikėjimą dėl to, kad jo nebrangina.

WHOLESALE FURNITURE BROKER
Everything in the line of Furniture
ALEX ALESAUSKAS and SONS
Factory Representative.
SHOWROOMS IN MERCHANDISE MART
For appointment call — REPUBLIC 6051

PASKOLOS DAROMOS ANT PIRMŲ MORGIČIŲ !
STATYBAI — REMONTAVIMUI ARBA REFINANSAVIMUI
ant Lengvų Mėnesinių Išmokėjimų !
PANAUDOKITE PROGĄ DABARTINĖMS ŽEMOMS NUOSIMČIO RATOMS.

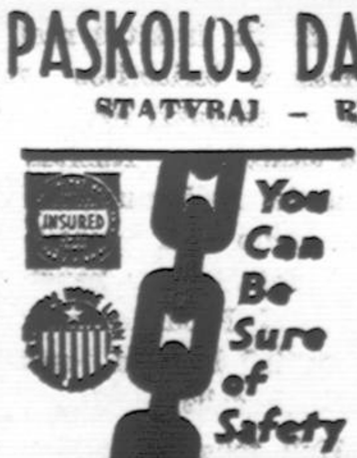

TAPKITE FINANSINIAI NEPRIKLAUSOMI !

TAUPYKITE mūsų įstaigoje. Jūsų indėliai rūpestingai globojami ir ligi $5,000.00 apdrausti per Federal Savings and Loan Insurance Corporation. Mokame 3%. Jūsų pinigai greitai išmokami ant pareikalavimo.

...ENIAUSIA IR ŽYMIAUSIA LIETUVIŲ FINANSINĖ ĮSTAIGA — 46 Metai Sekmingo Patarnavimo ! —

KEISTUTO SAVINGS and LOAN ASSOCIATION
TEL. CALUMET 4118 Jos. M. Mozeris, Sec'y. 3236 SO. HALSTED ST

Split by PDF Splitter

WANT ADS

"DRAUGO" DARBŲ SKYRIUS

"DRAUGAS" HELP WANTED ADVERTISING DEPARTMENT
127 No. Dearborn Street
Tel. RANdolph 9488-9489

SVARBUS PRANEŠIMAS

War Manpower Commission nutatymai reikalauja kad daugumas darbininkų turi įsigyti Paliuosavimo Raštą (statement of availability) nuo dabartinės darbo įstaigos — ar nuo War Manpower Commission — pirm pradedant dirbti kitoje įstaigoje. Persitikrinkit ar jūs galit ganti ir ar jums reikalinga paliuosavimo raštas. Jūs sutaupysit sau ir darbo įstaigoms daug laiko.

HELP WANTED — VYRAI

DARBININKŲ
17 IKI 45
48 val. į savaitę; gera mokestis ir darbo sąlygos. Atsišaukite į
SIGNODE STEEL STRAPPING CO.
2600 N. WESTERN AVE.

REIKIA VYRŲ DARBININKŲ
NEREIKIA JOKIO PATYRIMO
PASTOVUS DARBAI
GERA PRADINĖ MOKESTIS
REGULIARIAI PAKĖLIMAI
Užtikrinta Ateitis Po Karo
GEROS DARBO SĄLYGOS
Atsišaukit į
ARNOLD SCHWINN CO.
1718 N. Kildare

PORTERIŲ
Dirbti nuo 3 po pietų iki vidurnakčio. 6 dienos į savaitę, puikios darbo sąlygos. Labai gera mokestis.
Kreipkitės prie Chef
Cafe De Paris
1260 N. Dearborn St.

Svarbi Pramonė
REIKALAUJA
Vyrų ir Vaikinų
Prie
ABELNŲ DIRBTUVĖS DARBŲ
Patyrimo Nereikia
Dieną ir Naktį Šiftai
Premium rata dirbant naktiniais šiftais.
Atsišaukite į
Employment Ofisą
Pirmad. perdėm Šeštad.
8:30 ryto iki 4:30 pp.
Caspers Tin Plate Co.
4100 W. 42nd PLACE

BUS BOYS
Atsišaukit į Colonnade Kambarį
EDGEWATER BEACH HOTEL
5349 Sheridan Rd.

MEDŽIO IŠDIRBĖJŲ
Jig Saw Cutters. Puiki mokestis jei esate tame patyrę. Atsišaukit
CHICAGO CEDAR CRAFT MFG. CO.
1049 N. Paulina Humboldt 2241

VAIKINAI
Štai jums proga išmokti elektros amatą. Puikios po karo progos.
THER ELECTRIC & MACH WKS.
17 S. Jefferson

Džanitorių
Defense Dirbtuvės Cafeterijoj Puikios darbo sąlygos. Puiki mokestis. Kreipkitės prie Mr. Pope (cafeterijoje).
PULLMAN STANDARD CAR CO.
130th ir Calumet Harbor
Ar pašaukit BAYport 3200—Ext. 226

PIRKITE KARO BONUS!

HELP WANTED — VYRAI

FREIGHT HANDLERS
LABAI SVARBŪS DARBAI
Mokame aukščiausią mokestį visame mieste. Mokame taipgi laiką ir pusę po 8 ir po 40 valandų darbo.
NUOLATINIAM DARBUI
Atsišaukite asmeniškai į
NATIONAL CARLOADING CORPORATION
Door No. 5. House No. 3.
13th & Clark Sts.

VYRŲ
SU AR BE PATYRIMO
NUOLATINIAI DARBAI
GERA MOKESTIS
MĖNESINIAI BONAI
SHOTWELL CANDY CO.
3501 Potomac

ARC WELDERIŲ
Šešiasdešimts Valandų Darbas
$60.00 IKI $73.00
Ir Bonai Sulig Įsidirbimo

UPSET OPERATORIŲ
FORGE HEATERS
$60.00 IKI $95.00
Ir Bonai Sulig Įsidirbimo

PAGELBININKŲ PRIE PLIENO MOKINIŲ — THREADERS ROUGH GRINDERS
$52.50 IKI $60.00
Laipsniškas Įsidirbimas

MAŠINISTO
$70.00 IKI $87.50
Dienomis ar Naktimis
10% Naktinė Premija
KELLY O'LEARY STEEL WORKS
Kasdien: 8 ryto iki 8 vakare
Sekmad. nuo 8 ryto iki 3 pp.
5757 WEST 65th STREET

KELETĄ VYRŲ
Su ar be patyrimo prie Sanitacijos darbų.
PASTOVUS DARBAI
GERA MOKESTIS
Automobilio lėšos atlygintos. Specialė auto aptvarkymas dėl gazolino ir tires.
KREIPKITĖS PRIE MR. GRETZ
LIEN CHEMICAL CO.
4353 N. AVONDALE

VYRAMS
Abelnų Dirbtuvės
Darbų
Visuose šiftuose randasi. Kiek ta dalinio laiko darbų taipgi yra.
Kiek tai Viršlaikio Mokant Laiką ir Pusę.
GERAS VALGIS PRISTATOMAS MŪSŲ CANTEEN VEŽIMĖLIAIS
GERA LIGONINĖS IR APDRAUDOS PLENAS
APMOKAMOS ATOSTOGOS
Atsineškit pilietybės prirodymus.
EMPLOYMENT OFISAS
ATDARAS
Pirmad. perdėm Šeštad.
8 ryto iki 4:30 pp.
DOUGLAS PARK "L" IKI DURŲ
HURLEY MACHINE CO.
2145 S. 54th Ave. — Cicero

$43.50
SARGAMS ir FIREMANAMS
Nereikia anglių kasti.
Nuo 4 pp. iki 12 vidurnaktį.
TRANSO ENVELOPE CO.
3542 N. Kimball

PLATINKITE "DRAUGĄ"

HELP WANTED — VYRAI

WAREHOUSE VYRŲ
Pastovūs darbai. 5 dienos į savaitę. $165.00 mokestis mėnesiniai Netoli south sidės.
ANDOVER 3424
Miss Allen

HELP WANTED — MOTERYS

MOTERŲ
PRIE LENGVŲ BENCH DARBŲ
Patyrimo nereikia. 55c į valandą.
LYONS BAND INSTRUMENT COMPANY
14 WEST LAKE ST.
(Arti STATE — 3-čiame aukšte)

TARNAIČIŲ IR VALYTOJŲ
Alga $77 iki $80 į mėnesį.
Kreipkitės prie Housekeeper.
EDGEWATER BEACH HOTEL
5349 Sheridan Rd.

REIKALINGA VIRĖJA
GERAS MOKESTIS
Šiltas kambarys gyventi. Sužinosite sąlygas telefonu YARDS 0130.

REIKIA MOTERŲ
PRIE VIRTUVĖS DARBŲ
Ilgoms ar trumpoms valandoms. Valgis ir uniformos duodama.
Sekmad. ir naktimis nereikia dirbti.
ATSIŠAUKIT PRIE MISS VAUGHN
TEA ROOM — 8th FLOOR
CARSON PIRIE SCOTT & CO.

TARNAIČIŲ
Apartmentų Hotelyje
Neapriboto Amžiaus
50c į val., geros darbo sąlygos.
Atsišaukite į
CHATFIELD APT. HOTEL
3333 W. Washington

GIRL
FOR GENERAL OFFICE WORK
Must be able to typewrite.
6 day week.
SASGEN DERRICK CO.
3103 W. Grand Ave.

REIKIA — SINGLE NEEDLE SIUVIMO MAŠINŲ OPERATORIŲ siūti moterims Sportswear. Geros darbo sąlygos ir gera mokestis. Atsišaukite į
CHAS. HYMEN DRESSES, INC.
237 S. Market State 3353

MERGINŲ IR MOTERŲ
Prie coil winding ir lengvų assembly darbų. Veltui hospitalizacija. Puikios po karo progos.
THER ELECTRIC & MACH. WKS
17 S. Jefferson

TARNAIČIŲ
Pilnam ar daliniam laikui
Malonios darbo sąlygos. Kreipkitės prie Mrs. Schaffer (Housekeeper).
EAST GATE HOTEL
162 E. Ontario

MOTERYS
Pagelbėkit Karo Veiksmui.
ABBOTT HALL reikalauja moterų apvalymui midshipman's kambarių. Pilną ar dalinį laiką. Gera mokestis su reguliariu pakėlimu. Patyrimo nereikia.
ABBOTT HALL
710 Lake Shore Drive

Pirkite karo bonus ir aukokite savo kraują per A. R. Kryžių sužeistiems kareiviams.

SKELBKITĖS "DRAUGE"

★ ★ ★ ★ ★ ★ ★ ★ ★
★ For Help!
★ For Sale!
★ For Rent!
★ For Service!
★ For Results!
- ADVERTISE -
In America's Greatest Lithuanian Daily Newspaper
— ESTABLISHED 1909 —
CALL AN AD-TAKER CLASSIFIED OFFICE
TEL.—RANDOLPH 9488
LITHUANIAN-DRAUGAS
THE LEADING LITHUANIAN ADVERTISING MEDIUM
★ ★ ★ ★ ★ ★ ★ ★ ★

VYRAI IR MOTERYS

Santa Fe Railway
REIKALAUJA VYRŲ IR MOTERŲ
kaipo
TROKERIŲ IR KROVĖJŲ
AMŽIAUS 16 IKI 50
PILNAM IR DALINIUI LAIKUI
Laikas ir pusė už viršlaikį po 8 valandų darbo.
KREIPKITĖS PRIE WAREHOUSE FORMANO
38th STREET IR CENTRAL PARK AVE.

SEARS
Turi Jums Darbo!
MERGINŲ IR MOTERŲ
PILNAM AR DALINIUI LAIKUI
KAIPO TYPIST IR STOCK DARBININKĖS
TAIPGI
VAIKINŲ IR VYRŲ
PILNAM AR DALINIUI LAIKUI
KAIPO STOCK HANDLERS
Nežiūrint kiek patyrimo turite—SEARS išmokins jumis ekspertais prie malonių darbų.
ATSIŠAUKITE PERSONNEL OFISAN
SEARS, ROEBUCK & CO
1400 WEST 35th STREET

VYRAI IR MOTERYS

TUOJAUS MUMS REIKIA
GORDON FEEDERS
— Taipgi —
Vyrų ir Moterų Lengviems Dirbtuvės Ir Raštinės Darbams
PILNAM AR DALINIUI LAIKUI
ŠEŠTADIENIAIS IR SEKMADIENIAIS VISĄ DIENĄ
Taipgi Galima Dirbti Rytais, Per Pietus bei Vakarais.
GERA MOKESTIS
Kreipkitės į
PROCESS CORPORATION
1956 S. Troy Street

VYRAI IR MOTERYS

SVEIKATA...
BRANGUS TURTAS

Rašo DR. RAČKUS
4204 Archer Avenue, Chicago

LIGONIO PRIEŽIŪRA (7)

Kambarys, kuriame ligonis karšinasi, privalo būti šviesus, švarus, jaukus ir atokiau nuo gatvinio triukšmo.

Baldai ligonio kambaryje privalo rastis tik reikalingiausieji: lova, kėdė ir nedidelis staliukas reikmenims pasidėti. Daugiau niekо.

Visokios draperijos nuo langų turi būti pašalintos, visokie ryzai taipgi turi būti pašalinti iš ligonio kambario. Divonėlius nuo grindų reikia nuimti ir išnešti lauk iš ligonio kambario; tai yra svarbu, kad dulkės bei purvas nesilaikytų ligonio kambaryje, kad gindis galima būtų kasdien išplauti.

Tame kambaryje kur ligonis guli, ant sienų neprivalo kaboti graborių kalendoriai, nei mirusiųjų fotografijos, nei kitokie slėgiančio turinio paveikslai. Tik malonūs vaizdai ir raminančio turinio paveikslai gali kaboti ant sienų.

Tyras oras yra labai svarbu kiekvienam ligoniui. Už tai tame kambaryje kur ligonis guli, niekas kitas neprivalo miegoti. Ir pašaliniai geradariai neprivalo per ištisas valandas sėdėti ligonio kambaryje ir eikvoti tyrą orą, kuris taip labai reikalingas ligonio sveikatai. Jei atlankai ligonį, tai nebūk "chamuila"... parodyk ligoniui savo gerą širdį, pareikšk jam savo prieteliškumą atnešdamas jam gėlių ar kitokių dovanų, palinksmink bei išmintingai suramink jį, ir, pabuvęs prie ligonio keletą minutų, išeik sau, nes ligoniui reikalinga ne tik geras ūpas bet ir tyras oras.

Ligonio kambarį reikia vėdinti kasdien, ypač po to kai lankytojai ligonį aplanko. Pirm vėdinant kambarį, reikia ligonį gerai apklostyti idant nesušaltų ir skersvėjai nepaliestų. Geriausias vėdinimo būdas, tai atidaryti langus plačiai, kad greitai tvankusis oras išeitų ir kad žiemos metu kambario temperatūra vėl nedelsiant atšiltų.

Geriausia kambario šilu ma tai 68 laips. Bet kuri serga bronchitu ar broncho pneumonija, tai patartina kad kambario temperatūr būtų apie 80 F. laipsnių; b to, oras privalo būti drėki namas. Turint namuose li gonį, gan svarbu yra įsigy ti sieninį termometrą, ka ligonio kambario šilumą ga lima būtų užlaikyti taip rei kiant.

Saulės šviesa, dieninė švi sa, visuomet yra naudinga ligoniui. Bet saulės spindu liai neprivalo skverbti ligo nio akis. Saulės spinduliai patekę į ligonio kambarį, praskaidrina ligonio ūpą, gydo ligonį, ir labai retai kada pakenkia ligoniui. Elektros šviesa taipgi neprivalo spingsėti tisiai ligoniui į akis. Ligonio akis visuome reikia apsaugoti nuo tiesioginių šviesos spindulių. Retkarčiais yra reikalas laikyti ligonį tamsoje, bet apie tai pasakys daktaras.

Daugelis norėtų žinoti, ar yra gerai smilkyti ligonio kambarį cukraus dūmais ar kitokiais smilkalais po to kai kambario oras sušvinksta. Geriau nesmilkyti, nes dūmai kad ir kaszin kaip skaniai kvepėtų visgi orą neprašvarina, o plaučius irituoja. Be to, kartais perstiprūs smilkalai gali būti nuodingi, tad verčiau nesmilkyti; verčiau atidarius plačiai langus kambario orą pravėdinti.

Daktaro atsakymai į klausimus

Atsakymas A. Č. — Apsimoka vaikus įčiepyti nuo kokliušo. Prof. Sauero čiepijimo metoda yra sekmingiausia. Bile daktaras gali nuo kokliušo įčiepinti. Čiepijimas nepakenkia sveikatai; nuo kitų ligų neapsaugoja, tik apsaugoja nuo kokliušo.

Atsakymas M. J. — Iš visų vidurius valančių vaistų, mineralinis aliejus, jei tik retkarčiais vartojamas, yra mažiausia sveikatai pavojingas. Mineralinis aliejus veikia mechaniškai, ištepa žarnas kad slidesnės būtų todėl mėšlas slidžiau išeina. Mineralinis aliejus į kūną nesusigeria; kiek nuryjama, tiek išeina lauk; bet visgi sutraukia į save daug vitaminų ir tokiu būdu gali kūnui pristigti vitaminų.

SUTVARKYS MOTERYSTĖS REIKALUS

Alfred de Marigny ir jo žmona Nancy nusifotografavę po sensacingos bylos, kurioj buvo ieškoma jo uošvio žudikas. Jis su šia Nancy civiliai buvo susituokęs New Yorke 1942 metais. Dabar pasiryžo vedybas sutvarkyti paimant šliūbą katalikų bažnyčioje. (Acme-Draugas teleph.)

Wear Your Feather

It's a Symbol of a Generous Contribution to
THE COMMUNITY & WAR FUND

For a Better Day U.S. WAR BONDS

In Alsace-Lorraine even the family names have been taken from the residents and Germanized names substituted. Century-old French streets of Mulhouse, Strasbourg, Metz have been given Nazi names. In their effort to destroy all French culture in these provinces the Germans are burning libraries—even the privately owned French cook books. In Strasbourg alone nearly 20,000 homes have been damaged in this war but the residents still pray for allied bombers to come over again with their block busters.

In America our war efforts are tranquil, but nevertheless they must be determined if we are to defeat Hitler.

Buying War Bonds every pay day is one good way to exhibit our determination to aid in the war effort.

WSS 7418 U. S. Treasury Dept.

Split by PDF Splitter

DRAUGAS

THE LITHUANIAN DAILY FRIEND

2334 South Oakley Ave. Chicago, Illinoi

Published Daily, except Sundays,
by the
LITHUANIAN CATHOLIC PRESS SOCIETY
A member of the Catholic Press Association

$6.00 per year outside of Chicago; $7.00 per year in Chicago Cicero; 3c per copy.

Advertising in "Draugas" brings best results.

DRAUGAS

Išeina kasdien, išskyrus sekmadienius.

Prenumeratos kaina Chicagoje ir Cicero—paštu:

Metams	$7.00
Pusei metų	4.00
Trims mėnesiams	2.00
Dviem mėnesiams	1.50
Vienam mėnesiui	.75

Jungtinėse Valstybėse, ne Chicagoje:

Metams	$6.00
Pusei metų	3.50
Trims mėnesiams	1.75
Dviem mėnesiams	1.25
Vienam mėnesiui	.75

Užsieniuose:

Metams	$8.00
Pusei metų	4.50
Trims mėnesiams	2.50

Pinigus reikia siųsti pašto Money Orderiu su užsakymu.
Skelbimų kainos prisiunčiamos pareikalavus.

Bendradarbiams ir korespondentams raštų negražiname, jei neprašoma tai padaryti ir neprisiunčiama tam tikslui pašto ženklų. Redakcija pasilaiko sau teisę taisyti ir trumpinti visus prisiųstus raštus ir ypač korespondencijas sulig savo nuožiūros. Korespondentų prašome rašyti trumpai ir aiškiai (jei galima, rašomąja mašinėle), pallekant didelius tarpus pataisymui, ir vengiant polemikos ar asmeniškumų. Pasenusios korespondencijos laikraštin nededamos.

Entered as second-Class Matter March 31, 1916 at Chicago, Ill. Under the Act of March 3, 1879.

Mūsų tautos priešų balsai

"THE CHICAGO SUN" EDITORIALAS

"The Chicago Sun" redaktorius prisidėjo prie tų laikraščių kolumnistų, kurie dedasi "žinovais" ir "specialistais" visais tarptautiniais politikos klausimais, nuduoda esą "autoritetais" įvairiose mokslo šakose, ekonomikoj, socialiniuose dalykuose ir dėl to visokiausių nesąmonių ir net melagysčių prirašo.

Perskaitę "The Chicago Sun" editorialą lapkričio 17 d., pastebime, kad ir jo autorius, kaip ir daugelis to laikraščio bendradarbių, rašo nieko neišmanydamas apie tarptautinę politiką.

Šis redaktorius, rašydamas apie sekr. Cordell Hull pareiškimą Baltijos valstybių ateities klausimu, nori įkalbėti savo skaitytojams, kad Lietuva, Latvija ir Estija neturi teisės prie laisvo ir nepriklausomo gyvenimo, nes 1) kadaise priklausė caristinei Rusijai, 2) 1940 m. 90 nuošimčių tų valstybių gyventojų "balsavo" už susijungimą su Rusija ir 3) Jungtinės Valstybės negali garantuoti joms nepriklausomybės, nes jos per mažos.

KĄ REIŠKIA PRIEŠŲ "ARGUMENTAI"

"Sun" redaktorius kartoja nudėvėtus Baltijos valstybių priešų "argumentus". Pirmoje vietoje Lietuva, kaip ir kitos Baltijos valstybės, ne savo noru dėjosi prie caristinės Rusijos. Ji buvo prievarta užgrobta ir per su virš šimtmetį kankinama, persekiojama su tikslu ją, kaip ir visas kitas mažasias tautas, išnaikinti. Sovietų Rusija 1940 metais taip pat fizišką jėgą panaudojo, kad prismaugti Lietuvos nepriklausomybę. "Balsavimai", apie kuriuos "Sun" redaktorius kalba, tai buvo didžiausia apgaulė, šlykščiausia tarptautinė suktybė. Jei, pagaliau, Baltijos valstybių nepriklausomybės negalima garantuoti todėl, kad jos mažos, tai kodėl nelikviduoti daugelio Centralinės ir Pietinės Amerikos valstybių? Kam bekalbėti apie Danijos, Norvegijos, Belgijos, Luksemburgo ir kitų mažųjų valstybių nepriklausomybės atsteigimą? Kam gi tada dėti į Atlanto Čarterį šūkį, kad mes kariaujame už visų tautų išlaisvinimą, jei norima padaryti išimtį Baltijos valstybėms, kurios tokią pat teisę turi gyventi laisvu ir nepriklausomu gyvenimu, kaip ir bet kuri kita tauta, ar ji bus didelė ar maža.

AGITACIJA PRIEŠ TEISINGĄ IR PASTOVIĄ TAIKĄ

Ak, tiesa, "Sun" redaktorius savo editorialą vis tik baigia "susirūpinimu" Baltijos valstybių likimu. Jis sako: "Tų žmonių ateitis ir gerovė yra labai svarbus dalykas. Amerika turi siekti tos gerovės". Bet toliau jis stato sąlygą, kad, girdi, jų pertvarkymas neturi griauti kooperacijos pagrindų dviem bilijonams žmonių. Vadinas, jei nebus patenkintas rusų meškos nepasotinamas apetitas ir nebus įmestos į meškos gerklę Baltijos valstybės, bus užkirstas kelias didžiosioms valstybėms kooperuoti. Kokia nesąmonė. Teneužmiršta ir "Sun" redaktorius ir jo bendradarbiai — "visų dalykų žinovai", kad nei Baltijos nei kitomis mažesnėmis tautomis bolševikiško imperializmo apetito nepasotinsi. Atiduoti rusams Baltijos valstybes, reiškia skatinti juos ir daugiau griebti ir rengti dirvą trečiam pasaulio karui. Neužmirškite, ponai, ir to, kad kaip Hitleris nebuvo pasotintas duotu jam leidimu Munich konferencijoj pasiglemžti Čekoslovakiją, taip nebus patenkintas ir Stalinas Baltijos valstybėmis. Jos tik didesnį apetitą jame sužadins.

Mes lenkiame galvą sekr. Hull, kuris vis tik nepasidavė bolševikų agentų įtakai, atlaikė Amerikos nusistatymą Maskvos konferencijoj ir, kaip matome iš jo pareiškimo spaudos atstovams, griežtai stovi už visų tautų nepriklausomybę, nedarant išimčių nė Baltijos valstybėms. Toks nusistatymas yra — tikras kelias į teisingą ir pastovią taiką.

★

Ir kitas pareiškimas

Sekr. Hull padarė ir kitą svarbų pareiškimą, kuriame pabrėžė, kad sienos tarp Europos valstybių bus nustatytos tik po karo. Ginčytinų sienų esą tarp 30 ir 40. Jis taip pat pranešė, kad tiems ir kitiems klausimams svarstyti netrukus įvyks Prez. Roosevelto, Churchillio ir Stalino suvažiavimas, kuriame būsią svarstomi Baltijos valstybių ir Balkanų klausimai.

Plačiau apie p. Hull pareiškimą parašysime po jo kalbos kongresui, kurią jis sakys šiandien.

★

Amerikos vyskupai savo metiniame suvažiavime Vašingtone padarė svarbų pareiškimą pasaulio teisingos ir pastovios taikos atstatymo ir palaikymo atžvilgiu. Apie šį svarbų ir istorišką dokumentą netrukus plačiau parašysime.

★

Latvijos nepriklausomybės sidabrinis jubiliejus

(LKFSB) Lietuvos kaimynė — Latvija — lapkričio 18 d. mini 25 metų sukaktį nuo nepriklausomybės paskelbimo. Tas istoriškas aktas įvyko 1918 m. lapkričio 18 dieną. Ta diena latviams yra tas pats, ką lietuviams vasario 16. Latvijos pirmuoju min. pirmininku buvo Karlis Ulmanis. Jisai yra baigęs Lincoln State University, Nebraska. Nuo 1936 m. Ulmanis buvo Latvijos prezidentu.

Nepriklausomybę paskelbus dar tęsėsi ilgos kovos už laisvę. Latviją buvo okupavę vokiečiai, vėliau bolševikai, okupuodami net Latvijos sostinę Rygą. Tik 1920 m. latvių patrijotų daliniams, drauge su kitų atbundančių valstybių vyrais, pavyko apsivalyti ir nuo vokiečių, ir nuo raudonųjų okupantų. 1920 m. rugp. 11 d. Latvija pasirašė sutartį su Sovietų Rusija. Sutartyje sovietai visiems laikams atsižadėjo betkurių teisių į Latviją, garantuodami jos nepriklausomybę visiems laikams.

Latviai pradėjo energingai kurti naują savo kultūrinį, ūkinį, valstybinį gyvenimą. Latvijos teritorija užima 25,402 kvadr. mylias ir turėjo gyventojų prieš šį karą apie du milijonu. Taigi Latvija vienoje kvadratinėje mylioje turi 30 gyventojų, kai tuo tarpu Lietuva — apgyvendinta žymiai tirščiau: vienoj kvadratinėj mylioj 45 gyventojai. Didžioji pusė gyventojų (55 proc.) yra protestantai, katalikų gi apie 25 procentus. Įdomu, kad per ilgus metus Latvijos švietimo viceministeriu buvo katalikų kunigas. Kultūrinę pažangą Latvija darė žymią: 1938 metais kas septintas gyventojas lankė kokią nors mokyklą, taip kad iš viso lankančių mokyklas buvo 271,197 asmenys. Mokytojų buvo 13,106; pradžios mokyklų — 1987, aukštesniųjų — 122, viešų knygynų skaityklų žmonėms — 912. Ypač aukštai stovėjo Latvijos laikraščiai Latvijoj buvo 15 dienraščių ir apie 200 įvairių žurnalų. Iš dienraščių buvo tokių, kurie spausdino netoli dviejų šimtų tūkstančių egzempliorių. Apie 66 proc. Latvijos gyventojų užsiėmė žemės ūkiu. Latvija irgi buvo padariusi pas save žemės reformą.

Latvijos ir Lietuvos sugyvenimas buvo draugiškas. Dažnai vyko bendri suvažiavimai, žurnalistų ir studentų ekskursijos į kits kito kraštą, pasikeitimas meninėmis jėgomis radijofonuose, pasikeitimas profesoriais. Pav., prof. Pakštas kurį laiką dėstė Rygos universitete.

Latvijos kultūrinį ir ūkinį gyvenimą gerokai sugriovė bolševikų okupacija, prasidėjusi 1940 metais. Dešimtys tūkstančių jų patrijotų buvo išvežta į Sibirą, ūkis stipriai apnaikintas. Ko bolševikai nesunaikino, tą dabar naikina naciai. Latvijos laivynas perėjo Jungtinių Tautų tarnybon, bet jau daugiau kaip 75 proc. laivų sutorpeduota nacių submarinų.

Apie ketvirtadalį milijono latvių gyvena Amerikoje. Pačios Latvijos žmonės ir jų išeiviai darbuojasi dėl Latvijos nepriklausomybės atstatymo, ypač daug energijos rodo jų ministeris dr. A. Bilmanis. Mes sveikiname savo kaimynus ir kraujo gimines (latviai kilmė artimiausi lietuviams iš visų) jų svarbiose sukaktuvėse, reikšdami savo karštus linkėjimus ir kartodami Latvijos himno žodžius:

— Dievs, sveti Latviju.

★

Tenka patirti, kad Chicagos lietuvių visuomenė labai domisi Kražių ir Miliūnų skerdynių minėjimu, kuris bus Šv. Jurgio par. salėj būsimąjį sekmadienį.

Maskvos pranešimai apie lietuvių karinius vienetus Raud. armijoj

(LKFSB) Iš Maskvos paeinančiomis žiniomis Lietuvos evakuotieji piliečiai, taigi išvežtieji į Rusiją lietuviai, surinko iš savo lėšų 1,025,000 rublius lėktuvų eskadrilei nupirkti. Kad iš gerai apmokamų lietuvių komisarų dalis pajamų atitrau kiama kovai prieš nacius, tam tik galima pritarti, bet kitaip kada "laisvos aukos" renkamos nuo badaujančių tremtinių. Lėktuvų eskadrilė pavadinta "Tarybų Lietuva."

— Lietuvių daliniai Raudonojoje Armijoje sunaikinę 13,000 vokiečių, per vieną mėnesį jie nužengę 120 km. (anglų mylia yra apie pusantro kilometro). Vienam žygyje Raud. armijos lietuviškieji daliniai paėmę keturis amunicijos sandėlius su 54,000,000 artilerijos šoviniais. Daugiau kaip 2,000 lietuvių kilmės karių esą apdovanoti atsižymėjimo ženklais, — šitokias žinias paduoda SSSR ambasada Vašingtone.

— Raud. armijos lietuvių pulkai be kitų vietovių, išviję vokiečius ir iš kaimo "Litwa". Taigi net įvairūs dabar Rusijos valdomų kaimų vietovardžiai pasako, kad tie kraštai kitados buvo Lietuvos.

— Čuvašai atsiuntę dovanų Raud. armijos lietuviškiems daliniams. Žinoma, čia lengva įžvelgti nemažai režisuotos propagandos.

— Lietuvės Marijos Stankuvienės, kaip praneša SSSR ambasada iš Vašingtono, net devyni sūnūs tarnauja Raudonojoje armijoje.

Mes džiaugiamės kiekviena pastanga nugalėti nacius ir juos išvyti iš Lietuvos, bet tegu būna išgamos vardu pažymėtas kiekvienas tas, kuris norėtų Lietuvai paruošti naują, raudonąją okupaciją, kuri žudymais, ištrėmimais pasirodė tokia pat kruvina, kaip ir nacių.

NAUJA WASPS UNIFORMA

Denna Clark, iš Washington, D. C., demonstruoja naują Women's Airforce Service Pilots uniformą, kuriai audeklas yra pagamintas iš vadinamos Santiago mėlynos vilnos. (Acme-Draugas telephoto)

KRISTAUS KARALIAUS ŠVENTĖS ATGARSIAI

Ant Cristo Rey vardo kalno, netoli El Paso, Texas, ant kurio yra pastatytas milžiniškas kryžius, šįmet Kristaus Karaliaus šventėje dalyvavo apie 20,000 maldininkų iš arti ir toli; jų tarpe labai daug kareivių, kuriems transportaciją parūpino katalikų USO klūbai. Šįmet per Kristaus Karaliaus šventę El Paso diecezija buvo pavesta Nekalčiausios Panelės Šv. Širdies globai. (NCWS-Draugas photo)

Po svietą pasidairius

Balšavikų Quislingo Paleckio "seimas" buvo sušauktas Lietuvoje liepos mėn. 21, 1940, o nacių Quislingo Kubiliūno "seimas" buvo sušauktas balandžio 5, 1943.

Paleckio "seimas" turėjo 62 "atstovus", o Kubiliūno "seimas" — 93. Paleckio "seimas" priėmė dvi rezoliucijas, o Kubiliūno "seimas" — tris.

Paleckio rezoliucijas paruošė komunistiški 'svečiai', o Kubiliūno rezoliucijas — naciški "svečiai".

Paleckio "seime" "atstovai" turėjo importuotus pagelbininkus, kurie pagelbėjo jiems balsuoti, o Kubiliūno "seime" balsavimą atliko ne žinomas raštvedys. Abieji "balsavimai" buvo 'perfekt', tą tvirtina balšavikai ir naciai, kitais žodžiais sakant — komunaciai.

Tule Lake atskyrimo stovykloje neseniai japonai suruoštu sukilimu pareiškę lojalumą savo tėvynei — Japonijai. Esą, čia jiems maistas prastas, strytai nealiejuoti.

Kodėl nesusodinus jų į laivą ir neišgabenus tėvynėn. Prie gudbai dar galima būtų kiekvienam pridėti po maišelį ryžių.

Boba iš ratų, ratams lengviau, sako lietuvių priežodis.

Spicpirvirvio dumkos

Balšavikas Leonas sako: "Koks malonumas visiems Juozams, nes Stalino ir jugoslavų partizanų vado pirmas vardas Juozas."

Tiesa, Juozams garbė, nes abu Juozai kietai už savo tėvynę kovoja. O Leonas tik sarmatą visiems Leonams daro, nes savo tėvynę parduoda.

Blogas paukštis, kuris savo lizdą dergia. Baisus tėvas, kuris sūnų prakeikia. Bolševikas Leonas prakeikia kojas pakračiusią "Naują Gadynę", nors jis jos gimdytojas.

DABAR Yra Geriausias Laikas Pirkti Pirmos Rūšies Namų Materijolą Už Dar Žemomis Kainomis!

Atvykite į mūsų jardą ir apžiūrėkite staką ir aukštą rūšį LENTŲ—MILLWORK — STOGŲ IR NAMŲ MATERIJOLĄ — dėl garažų, porčių, viškų, sklepų ir fletų. PASITARKIT SU MŪSŲ EKSPERTAIS kaslink perstatymo namų.

APROKAVIMAS IR PRISTATYMAS TEIKIAMAS DYKAI!
STANLEY LITWINAS,
General Manager

CARR-MOODY LUMBER CO.
PATARNAUJA LIETUVIAI SALESMANAI
3039 SO. HALSTED ST. TEL. VICTORY 1272
Valandos: Sekmadieniais nuo 8 val. ryto iki 12 val. pietų.
Kitomis dienomis — nuo 7 val. ryto iki 5:30 valandos popiet.

Split by PDF Splitter

Lietuva Mirties Ženkle

Prof. K. Pakštas

(Tęsinys)

Dabar kai kurie amerikiečiai net mano, kad Rusija net pasikeitusi ir nebesanti tokia žiauri diktatūra, kaip seniau. Apie tai ką gi čia šnekėti: juk Rusija gana mandagiai apsieina su Amerikos turistais ir kitokiais svečiais, ji nieko labai bloga ir nepadarė Amerikai. Kad jos kitokia tvarka — tai nei amerikiečiams, nei lietuviams ar kitiems galva juk neskauda: tai rusų naminis reikalas. Bet dabar jau labai artėja rusų armija prie Lietuvos ir mes žinome, kad rusai nori Lietuvon grįžti su savąja tvarka, kurioje **gyvam ir laisvam lietuviui nėra vietos.** Mūsų tautai rusai padarys tai, ką turkai padarė armenams pirmojo Pasaulinio Karo metu, ką Sovietai padarė Rytų Karelijai. Mes esame krikščionys, liberalai, socialistai ir kitokie, bet visi mes esame Vakarų kultūros ir laisvės šalininkai, žymiai aukštesnio materialinio ir dvasinio standarto. Tad negalime tapti vergais, kaip tai priversti buvo padaryti kaukaziečiai ir kitos Rytų kultūros tautos. Šie skirtumai augo per 500-700 metų. Mes negalime su rusais susilieti, jų maistu ir laisve pragyventi. Mes puikiai galime prisitaikinti prie Amerikos, Anglijos ar Švedijos gyvenimo normų; nors jos kiek skirtingos, bet jos mus nepažemina, neužgauna mūsų individualizmo ir žmogiškos vertės. Amerikos sociologai ir spauda, rodos, neatkreipė pakankamo dėmesio į tą **nuostabų ir pirmą modernioj istorijoj reiškinį,** kad 1940 m. pavasarį, kai Suomija pralaimėjo karą ir Rusija žiauriai ir neteisingai atplėšė nuo jos Vakarinę Kareliją su beveik puse milijono gyventojų, tai **daugiau nei 90 nuoš. visų to krašto gyventojų nesutiko gyventi "autonominėje" Sovietų Karelijoj ir skubiai išsikėlė Suomijos gilumon,** nors tai darydami jie turėjo staigiai **prarasti visą savo turtą**: namus, ūkius, baldus. Jie geriau sutiko elgetomis likti, negu prievartą ir vergiją kęsti.

Suomių eigesys yra atsakymas ką norėtų daryti visų kitų Baltijos tautų gyventojai, jeigu Sovietai sugrįžtų. Jie norėtų visi septyni milijonai kur nors pabėgti. Bet kur? Rusija neketina palikti bent dalies laisvos jiems teritorijos naujam, kad vargingesniam gyvenimui pradėti. Be to, Rusija mėgins kuo skubiau užkirsti kelią pabėgimui, kad galėtų daugiau prisigaudyti vergų Sibiro taigoms eksploatuoti. Tad, susimildami, prašau vaizduotis begalinę tragediją, negirdėtą kalvariją milijonų žmonių, kurie gal būt greit bandys iš savo seniausios tėvynės bėgti, bet neturės nei kur, nei kaip. Nes Vokietija nėra saugi prieglauda: vokiečiai irgi žmones medžioja ir pabėgėliams pašalpos neorganizuos. Sunkiausia bus pabėgti estams, nes rusai gali ten prasiveržti iš pietų šono ir pastoti kelią į pietus ir vakarus. Dalis Latvijos ir Lietuva yra kiek geresnėje padėty, tačiau katastrofa gali užgriūti staigiai ir iš netikėto šono ir tuomet nebebūtų išsigelbėjimo. Tuomet jie visi būtų medžiojami pagal komisaro Sierovo išleistas Baltijos tautoms likviduoti taisykles.

Kas bėgs ir delko?

Pabėgimas labiausia rūpės tiems, kurie ir kurių giminės dalyvavo sekmingoj tautinėje revoliucijoj prieš Sovietus 1941 m. biržely. Jie gali būt pirmiausia likviduoti ir jų skaičius gali siekti arti 650,000 žmonių. Stengsis pabėgti inteligentija ir jaunimas. Bėgs ir tie buvusieji sovietiško seimo nariai su savo šeimomis, nes jie atidengė Sovietų apgaulę ir suktybes per 1940 m. liepos mėn. neva "rinkimus". Bėgs daugelis patriotų, nes jie žino savo draugų likimą Sibire.

Prie patogių rusams aplinkybių, jų okupacinės sritys gali nusitęsti iki pat Berlyno. Tad saugioji Baltijos tautoms zona prasidės gal tik vakaruose nuo Berlyno, kur viską tvarkys žmoniški ir kultūringi anglo-amerikiečiai.

Sakykim, kad Baltijos valstybių likimas nėra dar galutinai išspręstas ir kad rusams bus leista tik laikinai jas okupuoti. Tačiau po poros metų tokios okupacijos gyvų lietuvių Lietuvoje nedaug beliks ir jų vietas užims sovietiško režimo pagaminti įvairių tautų žmonės. Tokiu atsitikimu Sovietai gal jau nebijotų ir plebiscito leisti, būdami tikri kad jų nauji "poselencai" balsuos už Rusiją. Tuo atveju Lietuva būtų likviduota neva demokratišku būdu.

Dabar dar nežinome, koks lietuvių skaičius sugebės pabėgti Vakarų Europon: trys milijonai ar tik koks šimtas tūkstančių. Bet vis vien jau dabar reikia ruoštis suteikti jiems pagalbą rūbais, mais tu ir vaistais. Šita tragedija bus gigantiško masto ir menki mūsų fondai negalės tų gyvybių išgelbėti. Tad reikia tinkamai atkreipti dėmesį Am. Raud. Kryžiaus ir tarptautinių fondų.

Amerikiečiai padėties ilgai nesupras

Daugelis jų dabar mano, kad rusai jau pasikeitė, sužmonėjo. Mes labiausia džiaugtumės, jeigu taip būtų. Bet mums, Baltijos tautoms, pritaikintų žmoniškumo dėsnių mes juk nematome. Pirmuoju žmoniškumo ženklu būtų paleidimas iš kalėjimo buv. prezidento A. Stulginskio, ministrų Merkio, Bizausko, Urbšio, Tamošaičio, Tonkūno, prof. Dovydaičio, dr. Skrupskelio ir bent keliolikos tūkstančių kitų žymių ar paprastų žmonių, kurie visai nekaltai ten kankinami. Toliau, laisvės ženklu būtų teisė mums per Am. Raud. Kryžių organizuotai gelbėti dar išlikusias lietuvių gyvybes Sibire ir Šiaurės Rusijoj ir leidimas jiems išvažiuoti užsienin. Apie penkiolika mūsų kunigų sėdi Rusijos kalėjimuose. Religijos laisve mes vadintume, jei šitie kunigai būtų paleisti ir galėtų savo tautiečiams laikyti pamaldas. Kad Rusijoj leista sudaryti pravoslavų sinodas, tai kitų tikybų žmonėms juk laisvės nei padidina, nei sumažina. Tai yra rivalizacija Stalino su Hitleriu, kurs dar daugiau suteikė pravoslavams laisvių užimtose srityse. Tai yra dviejų diktatorių konkurencija dėl žmonių sielų ar simpatijų. Mus, vakariečių, tai visai neliečia. Mes tebekenčiame religinę priespaudą nuo abiejų diktatorių: Stalino žaidimas su Hitleriu mums nenešа jokios paguodos. Mes norime visoms tikyboms lygybės ir pilnos laisvės **ne vien melstis, bet leisti laikraščius, knygas, turėti savas mokyklas ir organizacijas.** Šitų labai normalinių gerybių mes, atvirai sakant, nesitikime nei iš Stalino, nei iš Hitlerio, nei iš jų pasekėjų. Šitos rūšies propaganda apie diktatorių širdies suminkštėjimą gali paveikti tik tolimų kraštų naivią publiką. Mes artimai pažįstame diktatorių prigimtį, troškimus ir koncentracijos stovyklų tvarką. Tad komedijos su metropolitu Sergijum mus neapgaus. Rusus ir vokiečius mes neblogiau pažįstam už jų pačių gerus žinovus. Gali jie nusilupti seną odą ir užsiauginti naują, bet mus tikrai neapgaus. Tad apie permainas jie gali triūbyti tik turtingiems buržujams, kurie diktatorių malonės dar nematė, koncentracijos lageriuose dar nebuvo.

(Bus daugiau)

IŠGRIAUTI AŠIES KARO LĖKTUVŲ FABRIKAI AUSTRIJOJ

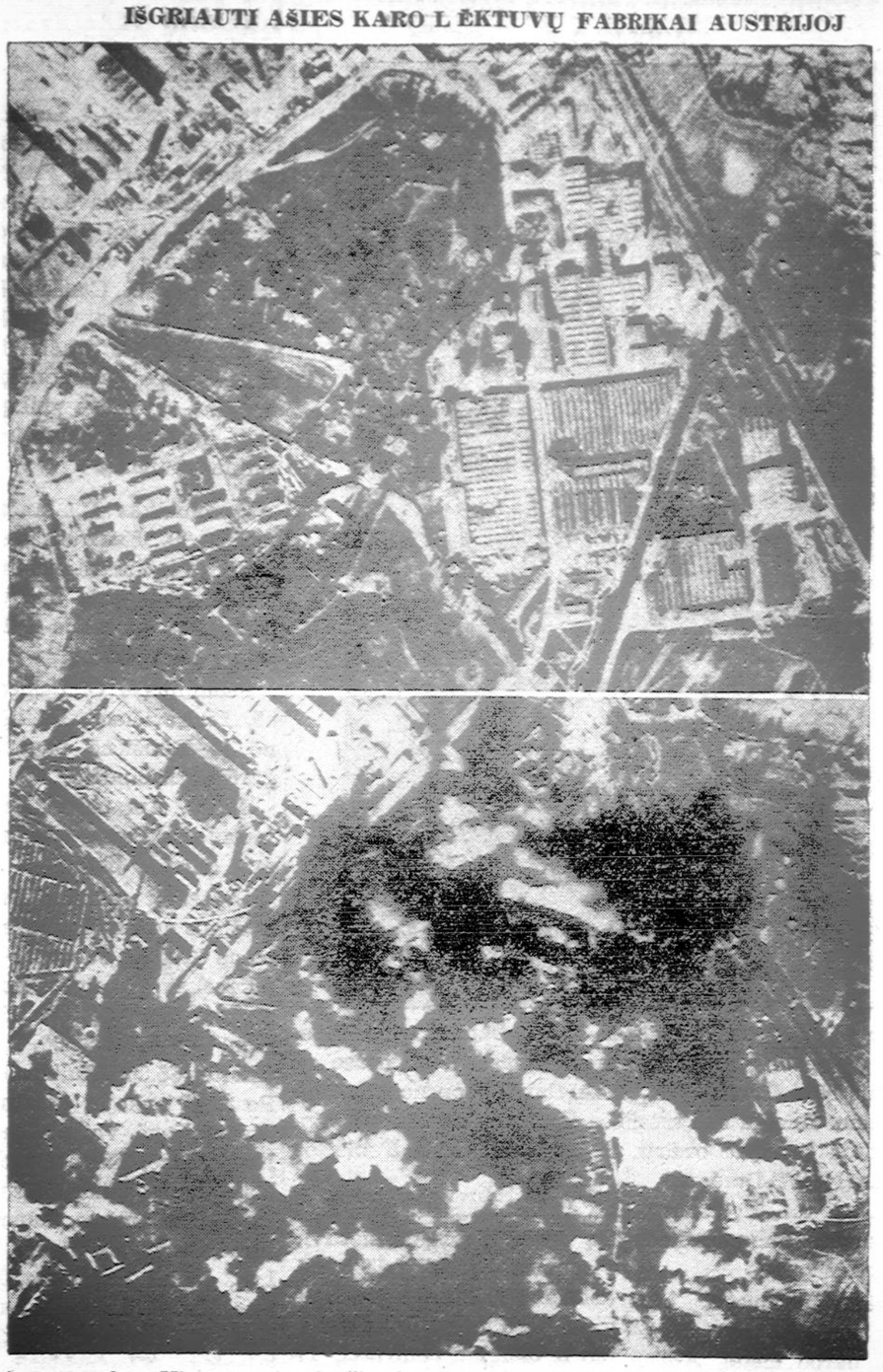

Dvi nuotraukos Vienna priemiesčio, kur randasi dideli Weines-Neustadt Messerschmitt karo lėktuvų fabrikai. Viršutinėj nuotraukoj matome, kaip atrodė apylinkė pilnam fabrikų veikime. Žemiau vaizdas po lapkričio 2 d., kuomet Amerikos lėktuvai (tvirtovės) bombomis fabrikus sumaišė su žemėmis. (Official Army Air Force Photos; Acme-Draugas telephoto)

Baisių kovų ir kraujo dienos Kražiuose

— ŽANDARAI PRIEVARTA IŠVEŽA IR SERGANČIAS VIENUOLES. — UŽVIRĖ ŽEMAIČIŲ ŠIRDYS UŽGIRDUS ŽMONŲ, DUKTERŲ KLYKIMĄ. — RAITI KAZOKAI BAŽNYČIOJE. — KRAUJO KLANŲ NEĮSTENGĖ SUGERTI ŽEMĖ. — MOTERYS KAZOKŲ ĮGRŪSTOS Į KRAŽANTĘ. — KRITO MĖSOS NUO PLAKAMO KŪNO. — APALPUSĮ ĮMETĖ Į TVARTĄ. — CARO IR GPU TARNAI.

— Šlovę gražią, vargus ne carui..., — dūsavo žmonės.

Skausmus brolių, nuo mas kolių — graudžiai apraudokim.''

(Giesmės žodžiai).

Penkiasdešimts metų prabėgo praeitin, pora gentkarčių pranyko kapinių smiltyse, o žmonių atminty — kruvini Kražių įvykiai tebėra gyvi ir jie su pasibaisėjimu bus perduodami kartų kartoms, nes krauju į istorijos lapus įrašytos nekaltų žmonių kančios amžiais nepamirštamos.

Pirmieji baisūs ženklai

Sunki ir neteisinga buvo caristinės Rusijos okupacija lietuviams. Nė religinės laisvės neturėjo. Darėsi, rodos, neįtikėtini dalykai, pvz., Kau netave pardavė bažnyčią iš varžytinių (licitacijos) už 97 rublius ir suardė. Laižuviečiai susiruošę visą medžiagą bažnyčios statybai turėjo antrą tiek pinigo išleisti papirkimams, kol gavo leidimą pradėti darbus. Norėdami silpninti žmonių tikėjimą ir tuo būdu paruošti kelią provoslavijai ir surusinimui, antra — norėdami rasti kaip galima daugiau žemių atkeliamiems kolonistams rusams, okupantai pradėjo uždarinėti katalikų bažnyčias, vienuolynus. 1891 m. į Kražius atėjo rusų valdžios įsakymas uždaryti vienuolyną. Pora metų tęsėsi, bet pagaliau 1893 m. balandžio mėnesyje susodino seseris benediktines į vežimą, net ir sergančias, ir prievarta išvežė į Kauną. Po žmones pasklido žinia, kad rusai nori atimti, gal net sugriauti tą benediktinių dar 1757 m. statytą bažnyčią, kuri buvo žmonių laikoma kaip parapijos bažnyčia.

— Pastatyta ne už caro pinigus, ne iš iždo, bet ir žemė ant kurios stovi, ir sienos pašventintos ir visą savo turtą tur iš šventų aukų. Dėlto ana prigul Dievui, o

Įsitikinę apie pavojų jų pamiltai šventovei, žemaičiai pradėjo į visas puses, net pas carą, net per svetimų valstybių atstovus kreiptis, prašyti, kad bažnyčią paliktų. Taip besusirašinėjant praslinko pora metų. 1893 m., nuo rugsėjo mėn., pajutę dar didesnį pavojų, Kražių ir apylinkės gyventojai ėmė dieną ir naktį sergėti bažnyčią. Nuolat degė žvakės, nuolat meldėsi — giedojo tikintieji, vis pasikeisdami. Ne vienas pritrūkęs maisto, kentėjo badą ir alpo, bet nesišalino. Ilgainiui atsirado gailestingų vietinių gyventojų, kurie tokius maitino. Taip tęsėsi apie pora mėnesių. Rusai ir vienaip, ir kitaip bandė bažnyčią uždaryti, užantspauduoti, bet dėl budinčių žmonių — neįstengė. Tada ryžosi atvykti patsai gubernatorius Klingenbergis. Išvykdamas iš Kauno, gubernatorius įsakė lapkričio 10 d. būti Kražiuose 7 valdininkams ir 50 urėdninkų bei žandarų (policija). O kai bevažiuodamas sužinojo, kad bažnyčioje yra susirinkę apie 400 valstiečių, gubernatorius davė telegramą į Varnius, kad iš ten į Kražius 8 val. ryto atvyktų 300 kazokų.

Rusai atkuoja beginklius bažnyčioje

Gubernatorius su savo palydovais vidurnaktį nuėjo į bažnyčią. Žmonės pajuto... Pragydo "Dievas Mūsų Prieglauda ir Stiprybė'', suplikacijas, o priešais gubernatorių tarp bažnyčios durų stojo trys vyrai — vienas balta kamža apsivilkęs su kryžiumi rankose, o du su caro ir carienės paveikslais.

(Bus daugiau)

Pažink savo gerasias puses ir visus trūkumus. Gerasias puses tobulink, o blogasias naikink.

3,000 svarų vagystė

Franklin, Ind. — Johnson kauntės pareigūnai pranešė pereitą antradienį, jog vagys įsibrovė į Hoosier Mineral Feed Co., Greenwood, pavogė du seifus, sveriančius daugiau kaip 3,000 svarų. Vagys tuos seifus nešė keletą mailių ir paskui juos išlaužė ir pasiėmė $250 cash.

Žmogaus būdą lengviau yra pažinti iš jo klaidų, negu iš dorybių.

LABDARYBĖ

Lietuvių R. K. Labdarių **Sąjunga: kun. Anicetas Linkus,** dvasios vadas ir **iždininkas**, 4557 So. Wood St., Chicago, Ill.; **Anastazas Valančius**, pirmininkas; **K. Jodelis** ir **St. Cibulskis**, vice pirmininkai; **Ona** Jasparienė, raštininkė; **N. Širvinskas**, finansų raštininkas.

Seimas vainikuos visų metų darbus

Garbingąjį Svetį J. E. Arkivyskupą iškilmingai pasitiksime

Ne vien tik Labdarių Sąjungos nariai, bet visa Chicagos lietuvių katalikų visuomenė džiaugsmingai sutiko žinią, kad mūsų sąjungos seimo iškilmingose pamaldose dalyvaus J. E. arkivysk. Samuel A. Stritch ir pamokslą apie labdarybę pasakys.

Seimas, kaip jau žinome, bus sekmadienį, lapkričio 28 d. Nekalto Prasidėjimo Švč. Panelės parapijos salėj, Brighton Park.

Kun. A. Briška, vietinis klebonas ir vietinė labdarių kuopa daug darbuojasi, kad seimą gerai prirengti. Organizuojama draugijos ir kuopos, kad jos dalyvautų Arkivyskupo pasitikime. Ne tik šios parapijos, bet ir kitų parapijų draugijos yra kviečiamos. Jų išrinkti atstovai prašomi susirinkti bent pusvalandį anksčiau prieš pamaldas į salę, kad gauti seimo ženklelius, išsirikiuoti ir visiems sykiu garbingąjį Svečią Arkivyskupą pasitikti. Mums yra didelė garbė, kad pats Arkivyskupas pas mus atvyksta ir remia mūsų labdarių darbą. Tai duoda akstiną mums daugiau dirbti. Reikia tikėtis, kad tai paragins ir mūsų profesionalus bei veikėjus į seimą atvykti. Taip ir turėtų būti.

Neturėtų šiemet likti nė vienos draugijos, kuopos ar klūbo, kuris neišrinktų ir neprisiųstų atstovų į seimą. Arkivyskupo akivaizdoje parodykime savo vieningumą ir susirūpinimą labdarybės darbais, kurie J. E. arkiv. Stritch yra arčiausiai prie širdies. Jo Ekscelencija yra labai susirūpinęs mūsų statoma senelių prieglauda. Mes patys gi dar daugiau susirūpinimo turėtume parodyti.

Praėjusieji metai buvo mūsų sunkaus, bet pasekmingo darbo metai. Atlikome visą eilę šaunių darbų. Pagyvėjo ne vien tik centro valdybos veikla, bet ir kuopos daugiau ir plačiau veikė. Turėjome kelis centro parengimus (vakarus Šv. Kryžiaus parapijos salėj, kurie puikiai pavyko. Padarėme senelių prieglaudai gražaus pelno ir aukų surinkome. Visi centro piknikai taip jau praėjo dideliu pasisekimu ir juose buvo padaryta daug naudos.

Praeitais metais ir kitų darbų atlikta. Pataisyta labdarių ūkio kai kurie trobėsiai, įvesta pagerinimų, įtaisyta laikinojoj prieglaudoj jauki koplytėlė.

Šiuo metu Labdarių Sąjungos ižde yra keliolika tūkstančių dolerių. Kad įtaisyti jau pastatytos prieglaudos namo vidų reikia apie 60 tūkstančių dolerių. Tą sumą Chicagos lietuvių visuomenė greit galėtų sudėti. Tik reikia truputį daugiau gerų norų, pasiaukojimo ir daugiau padirbėti. Tikimės, kad šių metų labdarių seimas daug prisidės, kad sukelti tokią pinigų sumą, kokia reikalinga, ir netrukus prieglaudą įrengti. Todėl pasirūpinkime, kad šis seimas būtų gausingas ir kad jis vainikuotų mūsų visų metų darbus.

A. Valančius, pirm.

LEGION OF MERIT ORDINAS KATALIKŲ KAPELIONUI

Kun. M. J. Lyons, iš Palmer, N. Y., kariuomenės kapelionas už ypatingus pasižymėjimus amerikiečių kovose su japonais New Guinea, gen. MacArthur apdovanotas aukštu ordinu. Žemiau dvi katalikės kariuomenės slaugės apdovanotos tuo pat ordinu už pasižymėjimus Tunisijos fronte. (NCWS-Draugas)

Centro susirinkimas

Labdarių Sąjungos centro susirinkimas bus trečiadienį, lapkričio 24 d., Šv. Kryžiaus par. salėj, 7:30 val. vakare. Prašome susirinkti ne vien tik labdarių kuopų, bet ir kitų organizacijų bei draugijų atstovus ir veikėjus, kad tinkamai prisirengti pasitikti J. E. arkivyskupą Samuel A. Stritch, kuris atvyks į seimo (lapkričio 28 d.) iškilmingas pamaldas.

A. Valančius, pirm.

Labdarių vakaras ir aukos

Bridgeport. — Lapkričio 7 d. įvyko labdarių 5 kuopos gražus vakarėlis. Prelotas M. L. Krušas davė svetainę ir pritarė šiam geram darbui. Vakarą vedė dvasios vadas kun. S. Gaučas. Kalbėjo dr. Stulga, V. Rėkus iš No. Side su gražiai išlavinta grupe jaunikaičių ir merginų suvaidino puikų vei kalą, kuris prijuokino ir patenkino publiką.

Darbininkės P. Jančauskaitė, O. Kazlauskaitė, J. Šaltėnas ir Žemaitienė ne tik rinko aukas prie bažnyčios durų, bet ir salėje gelbėjo prie įvairių darbų.

Šeimininkės O. Sekleckienė, Budrevičienė, Paliliūnienė ir Dimšienė pagamino gardžių užkandžių.

Juška, Antanaitis, Budrevičius ir Banys darbavosi prie durų ir baro.

Svetainėj aukojo: įstojo į amžinus narius Marijona Urbienė $100.00, Juozapas Vaičikauskas pabaigė mokėti amžiną narystę — $50.00. Kun. S. Gaučas $2.00, P. Pratikaitė $5.00, Kulbienė $2. Po $1.00 aukojo: dr. Stulga, Stanevičienė, Vaišnorienė, B. Naujokienė, Knabarnakštis, Kašdailienė, Budris, Junevičienė, Kazlauskas, Rapolavičienė, Deržinski, Fisher, Mankus, Juška, Butkūnas, Mockus, Krėvė, Mačiulis, Lapinskas, Puišis, Antanaitienė, Risginas, Klevinskienė, Mažeika, Puidokienė, Kaziūnaitė, Uksas, Jurgelėnas, Šiuras, Vainauskas, Balčiūnaitė, Petrauskienė, Tarutis, N. N., N. N.

Visiems aukotojams, darbuotojams, lošėjams, atsilankiusiems į labdarių 5 kuopos vakarą ir gausią paramą, širdingiausiai ačiū.

Valdyba

Iš Ateitininkų gyvenimo

DAINŲ PAMOKA

Lapkričio 5 d. Dariaus-Girėno salėje įvyko Ateitininkų draugovės meno mėgėjų praktikos (dainų ir šokių). Tai buvo pirmoji praktika dainų mėgėjų grupės, kuriai vadovauja Ona Piežienė. Ateitininkų draugovės dainų mėgėjų grupę sudaro 16 asmenų — 8 mergaitės ir 8 vyrai. Dar numatoma priimti 4 balsus — taip kad grupę tesudarytų tik 20 asmenų — po 5 dainininkus kiekvienam balsui.

PAJŪRIO AUKA

Kas sekmadienį ir trečiadienį vakarais Šv. Jurgio par. mokyklos patalpose Ateitininkų draugovės vaidybos mėgėjai daro praktikas. Stropiai ruošiamasi prie Kražių Skerdynių minėjimo, kuris įvyks lapkričio 21 d., Šv. Jurgio parapijos salėje. Programoje bus kalbos, vaidinimas "Pajūrio Auka" ir dainos.

SVARBUS SUSIRINKIMAS

Lapkr. 7 d. įvykęs Ateitininkų draugovės susirinkimas buvo svarbus savo nutarimais. Susirinkimui pirmininkavo Vincas Samoška ir sekretoriavo Onutė Petrošiūtė. Vienbalsiai buvo priimta į draugovę du nauji nariai: Pranas Bumbliauskas ir Sofija Samaitė. Taip pat buvo priimtas meno mėgėjų grupės statutas. Ateitininkų draugovės meno mėgėjus sudaro trys grupės: šokėjų, dainų ir vaidybos. Kiekvienai grupei išrinkti mokytojai: dainų — Ona Piežienė, šokių — L. Zaikienė ir vaidybos — kun. K. Barauskas. Nutarta po kiek vieno parengimo, iš kurio gaunama atlyginimo už programą, atitinkamai atlyginti mokytojams.

DOVANOS KAREIVIAMS

Artinantis Kalėdoms ateitininkai neužmiršo nė savo narių, tarnaujančių Dėdei Samui. Nutarta kiekvienam nariui, tarnaujančiam kariuomenėje pasiųsti po dolerio vertės dovanėlę. Tam įvykdyti išrinkta komisija iš A. Navikaitės, A. Petroko, V. Samoškos ir B. Vančytės. Dabar iš ateitininkų draugovės kariuomenėje tarnauja 11 narių.

PAREIŠKIMAS SPAUDAI

Susirinkime buvo priimta patiekti spaudai pareiškimą dėl Ateitininkų draugovės nusistatymo ir draugovės meno mėgėjų veiklos.

Šis pareiškimas padarytas sąryšyje su draugovės šokėjų grupės šiais metais skaitlingais pasirodymais tarp ir nelietuviškų ir nekatalikiškų grupių. Šokėjai mano, kad šiuo momentu ypatingai yra svarbu garsinti lietuvių ir Lietuvos vardą tarp svetimtaučių ir tautiniai sąmoninti lietuvius, kas pasiekiama populerizuojant tautinius šokius, liaudies dainas ir tautinius lietuvių kostiumus.

Valdyba

Trijų kolonijų mass-mitingas

Roselando, West Pullmano ir Burnsidės draugijų bendras komitetas rengia didelį masinį susirinkimą Lietuvos gelbėjimo reikalu.

Susirinkimas įvyks sekmadienį, lapkričio 28 d., Visų Šventųjų parapijos svetainėj, 10806 Wabash Avenue, Roselande, 3 val. popiet. Susirinkime kalbėti yra pasižadėję: L. Šimutis, "Draugo" redaktorius; P. Grigaitis, "Naujienų" redaktorius; M. Vaidyla, "Sandaros" redaktorius; kun. J. Paškauskas ir kiti. Taipgi bus muzikalė programa.

Visus apylinkės lietuvius kviečiame dalyvauti susirinkime. Padarykime jį didžiausiu, kokie yra buvę Roselande. Pasirodykime gerais Lietuvos patrijotais. Visi pasižadėjusieji kalbėtojai yra daug pasidarbavę Lietuvos labui ir dabar daug dirba jos gelbėjimui. Bus svarbu išgirsti, kokis likimas laukia Lietuvos po karo.

Rengimo komisija: **S. Dombro, P. Karžikauskas, A. Norbutas.**

NATURALĖ IŠVAIZDA
Naujų VELVATONE
DANTŲ PLEITŲ

... NAUJAS PLASTIC MATERIOLAS NATURALES GUM SPALVOS DANTŲ PLEITOMS.

NAUJOS RŪŠIES **Velvatone** DANTŲ PLEITOS
$12.50
IKI $39.50 UŽ KIEKVIENĄ

Neatsiduoda. Be skonio. Naturalės spalvos. Neblunka. Visoj šaly žinomos dantų pleitos. Permatomos crystal clear pleitos. Plunksnos sunkumo, sanitarės, Patenkinimas garantuotas. Materiolas labai panašus į gamtinį. Vienos dienos taisymų patarnavimas. Apskaičiavimas veltui.

Darome pleitas įspaustas ir gautas tik iš laisniuotų dentistų

HEJNA BROS.
DENTAL PLATE CO.
1724 S. Ashland 2nd Fl. Mon. 9251
Atdara nuo 9 iki 8. šeštad. nuo 9 iki 4.
KALBAME LIETUVIŠKAI
3945 W. 26th St. 2nd Fl. Law. 2908
30 N. Dearborn Rm. 806, Sta. 9649
Vidurmiestio val. 9—6. Antradienį ir ketvirtadienį nuo 9 iki 7.

KLAUSYKITE—
VELIAUSIŲ ŽINIŲ - PRANEŠIMŲ - MUZIKOS - DAINŲ
Per Mėgiamiausią Šeimininkių
SOPHIE BARCUS RYTINĘ RADIO PROGRAMA
Iš Radio Stoties
W. G. E. S. — 1390 Kilocycles
KAS RYTĄ:—Nuo 8:45 iki 9:15, išskiriant Sekmad.
Taipgi Pasiklausykit Populiaraus
VAKARUŠKININKŲ PROGRAMO, VAIDINANT
"TAČKŪNŲ" ŠEIMĄ ir Jų Kaimynus
Kas PIRMADIENIO VAKARĄ Nuo 7 iki 8 val. vak.

DYKAI **KALAKUTŲ** DYKAI
REGULAR DEMOCRATIC ORGANIZATION
OF CICERO
PADĖKONĖS DIENOS
(THANKSGIVING)
KARNIVALE IR BAZARE
Sekmad. popiet ir vakare, Lapkr. (Nov.) 21 d., 1943
CICERO STADIUM
52nd Ave. ir 19th St. – Cicero
Pradžia: 1-mą val. popiet. —— —— Visokių Pasilinksminimų.
ATSIVESKIT VISĄ ŠEIMĄ
DYKAI — Brangios Dovanos — DYKAI

VISAS DARBAS IR MATERIOLAS PILNAI GVARANTUOJAMAS

Neišmeskite savo senų išdėvėtų rakandų, bet paveskite mums juos perdirbti mūsų pilnai įrengtoje dirbtuvėje. Pirmiau dirbome naujus rakandus, o dabar iš priežasties karo mes visą savo dirbtuvę pertaisėm perdirbimui senų rakandų, vartojant vien tik geriausius materiolus. Turime didelį pasirinkimą visokių spalvų ir audinių aptraukimui materiolų.

DAR TURIME DIDELĮ PASIRINKIMĄ NAUJŲ RAKANDŲ ir jūs galite išmainyti savo senus ant naujų.

ARCHER AVENUE FURNITURE CO.
Parlor Setų Išdirbėjai
JUOZAPAS KAZIKAITIS — SAVININKAS
4140 ARCHER AVE. TEL.: LAFAYETTE 3516

BRONCHIAL COUGHS!
Due To Colds or Bronchial Irritation
Stop today at any good drug store and ask for a bottle of Buckley's CANADIOL Mixture (triple acting). Take a couple of sips at bedtime. Feel its instant powerful effective action spread thru throat, head and bronchial tubes. It starts at once to loosen up thick, choking phlegm, soothe raw membranes and make breathing easier. Don't wait—get Buckley's Canadiol today. You relief instantly. Only 45c—all druggists.

Split by PDF Splitter

CHICAGOJE IR APYLINKĖSE

Minėkime istorinį įvykį

(P. Čižausko, LRKSA Chicago apskr. pirmininko radio kalba)

Šįmet sueina 50 metų nuo Kražių skerdynių, kurios sukrėtė ne tik visą Lietuvą, bet ir užsieniuose nuskambėjo.

Kražių skerdynių įvykis parodo dar vieną vaizdą iš daugelio, kaip lietuvis moka aukotis ir ginti savo tėvynę ir visą, kas jo širdžiai brangu. Nevienas ir šioje šalyje yra, kuris tą įvykį matė. Ne vieno giminės ir draugai yra žuvę nuo kazokų nagaikų.

Toji liūdna sukaktis bus minima Chicagoj, lapkričio 21 d. su bažnytinėmis iškilmėmis Šv. Jurgio bažnyčioj, Bridgeporte. 11 val. ryto bus iškilminga suma. Pamokslą sakys svečias iš New Yorko, kun. Jonas Balkūnas, Kunigų Vienybės sekretorius. Pamaldose dalyvaus Lietuvos ministras Vašingtone, Povilas Žadeikis, ir pulkininkas Kazys Grinius, Lietuvos konsulas dr. Petras Daužvardis ir kiti.

6 val. vakare, Šv. Jurgio parapijos salėj bus atvaidintas tam momentui pritaikintas veikalas "Pajūrio auka". Veikalą vaidins jau plačiai Chicagoj žinomi Atei tininkų draugovės artistai-mėgėjai. Be to, jie pašoks ir lietuviškų tautinių šokių. Moterų Sąjungos 21 kuopos choras, iš Town of Lake, praktikuojasi padainuoti naujų liaudies dainų. Chorui vadovauja žinoma pianistė-muzikė Ona Skiriūtė-Metricks. Kalbės svečiai — ministras P. Žadeikis, kun. J. Balkūnas, vėliausiai iš Lietuvos atvykusi A. Bulotienė, duos paskaitą ryšium su Kražių ir dabartinėmis skerdynėmis, kokios vyksta nacių okupuotoj Lietuvoj ir kurių dalį ir jai pačiai teko pergyventi; taip pat dalyvaus plk. K. Grinius, Lietuvos Tautinės Tarybos pirmininkas iš New Yorko, dr. Daužvardis ir kiti.

Taigi, šiuo nuoširdžiai kviečiu visą Chicago lietuvių visuomenę atsilankyti tą vakarą į Bridgeportą ir bendrai paminėti istorines Lietuvos sukaktuves.

Iš Tėvų Marijonų Rėmėjų darbuotės

Bridgeport. — Tėvų Marijonų 10 skyriaus susirinkime lapkričio 12 d., svarstyta daug naudingų dalykų.

Šis skyrius susideda iš darbščiausių narių. Jame vadovauja nepaprastos energijos pirm. A. Vaišvilienė.

Skyrius rengia vakarus Marijonų vienuolyno naudai, vietos parapijos naudai ir visuomet išeina su geromis sekmėmis.

Sekantis susirinkimas bus metinis. Užtat visi nariai tėmykite dieną ir susirinkite, nes bus kas nors nepaprasto.

Nutarta gruodžio 12 d. eiti prie šv. Komunijos "in corpore". Turime rūpintis ir dvasiniu turtu, nes gyvename laikus, kuriuose daug rūpinamasi žemiška laime, o amžinoji mūsų tėvynė mažai kainuojama. Užtat artinkimės visi prie šios laimės uosto.

Skyriaus korespondentė

Paraginkite savo pažįstamus, kad jie užsisakytų įdomiausią laikraštį "Draugą".

PASIRUOŠĘ DIDELIEMS ŽYGIAMS

Graikų parašutistai iš garsios brigados, kurios šūkiu yra "Veik, arba mirk", pasiruošę britų lėktuvais skristi į Samos salą, Dodecanese, kad padėti britams išvyti iš salos nacius. (Acme-Draugas telephoto)

Kęstutiečių vakaras

Kęstučio Pašalpos klūbas, vadovybėj sumanios valdybos, ne tik suvaldo Maskvos parazitus, bet ir daug, daug atlieka patrijotinių darbų.

Dabar vadovybėj darbštaus komisijos nario Kundraškos, stropiai rengiamasi prie vakaro, kuris įvyks sausio 9 d., Lietuvių auditorijoj.

Bus atvaidinta patriotinis veikalas. Dalyvaus kęstutiečių choras, kuris yra gerai išsilavinęs. Užtat ne tik nariai, bet ir pašalinė publika vakare ras pasitenkinimo.

Po programos bus šokiai, vaišės.

Komisija

Iš Lietuvių Demokratų veiklos

Lietuvių Demokratų Lyga Cook County, prieš pora savaičių laikė susirinkimą, kur buvo paliesta ir aptarta svarbesni reikalai lygos, Lietuvos bei Cook County lietuvių labui.

Iš pranešimų pasirodė, kad lyga nesnaudžia. Dabartiniu laiku geram stovy ir turi politikoj susipažinusių lietuvių, kurie bendrai su lyga veikia.

Komisija pranešė, kad gruodžio 4 d., 7:30 v. vak. Marquette svetainėje įvyks lygos "Victory Night" (parengimas) ir įteikta wardų valdyboms tikietai platinimui. Tikietai po 25 centus. Parengime bus užkandžio, gėrimo, karo bonų laimėjimai.

Programa bus įdomi ir patrijotiška: demonstracija Raudonojo Kryžiaus darbų, muzikalė programa, judamieji paveikslai, muzika ir kitokių įvairumų. Marquette Hall randasi adr. 6908 So. Western Ave.

Rengėjai ir lygos štabas pasirengę priimti atsilankusius su malonumu. **S. G.**

PIRKITE KARO BONUS!

U.S. lėktuvai puolė laivus prie Hong Kong

CHUNGKING, lapkr. 17. —Gen. Joseph Stillwell štabo pranešimas sakė amerikiečiai lakūnai pirmadienio naktį bombavo japonų laivus ir Kowloon uosto apylinkę, prie Hong Kong. Tokyo radio vakar pranešė, kad Hong Kong buvęs bombuotas, bet teigė jog nuostoliai buvę maži.

Biuletenis taipgi sakė Mitchell bomberiai atakavo laivus prie Fort Bayard, Kwangchowan pusiausaly, Kinijos pietiniam krante virš Hainan salos.

Remkit karo pastangas perkrinkimą ir perdavimą visokiausio metalo atatinkamom įstaigom.

A A

VINCENTAS ZUPKUS

Mirė Loretto ligoninėje Lapkričio 16 d. 1943 m., 3:45 val ryte, sulaukęs 76 metų amžiaus.

Gimė Lietuvoje. Kilo iš Panevėžio apskričio, Ramygalos parapijos, Naujasodžiaus kaimo. Amerikoj išgyveno 58 metus.

Paliko dideliame nuliūdime: sūnų Vincentą marčią Ireną ir jų šeimą; 4 dukteris Oną Sutkienę ir žentą Antaną, Viktoriją Andrulienę ir žentą Juozapą, Liudviką Mickienę ir žentą Viktorą ir visų jų šeimas ir Seserį M. Vincentą (Šv. Kazimiero vienuolyno); 10 anukų ir 2 pro anukų, ir daug kitų giminių, draugų ir pažįstamų Amerikoje ir Lietuvoje.

Kūnas bus pašarvotas namuose, 810 So. Victory St., Waukegan, Ill., Tel. Majestic 5184.

Laidotuvės įvyks penktadienį, Lapkričio 19 d. 1943 m. Iš namų 9 val. ryto bus atlydėtas į Šv. Baltramiejaus parapijos bažnyčią, kurioje įvyks gedulingos pamaldos už velionio sielą. Po pamaldų bus nulydėtas į Ascension kapines, Waukegan, Ill.

Nuoširdžiai kviečiame visus gimines, draugus ir pažįstamus dalyvauti šiose laidotuvėse.

Nuliūdę: Sūnus, Dukterys, Marti, Žentai, Anukai, Pro anukai ir Giminės.

Laidotuvių direktorius John Salata, Telef. Majestic 1220.

A A

STANISLOVAS JOCIUS

Gyveno: 9812 S. Leavitt St.

Miręs lapkr. 16 d., 1943 m., 11:15 val. ryte, sulaukęs senatvės.

Gimęs Lietuvoje. Kilo iš Tauragės apskr., Šilalės par., Baisių kaimo. Amerikoj išgyveno 50 metus.

Paliko dideliame nuliūdime: moterį Uršulę (po tėvais Ercaitė); sūnų Walter ir marčią Margaret ir jų šeimą; 4 dukteris Marijoną ir žentą Stanislovą Pikžužius, Philomeną ir žentą Kazimierą Grigus, Mortą ir žentą Juozapą Polshius, ir Bronislavą ir žentą Joną Parker; 8 anūkus; seserį Antoinette Johnson ir jos šeimą; ir daug kitų giminių, draugų ir pažįstamų.

Kūnas pašarvotas Antano B. Petkaus koplyčioje, 6812 So. Western Ave. Laidotuvės įvyks šeštad., lapkr. 20 d. Iš koplyčios 9:00 val. ryto bus atlydėtas į Šv. Kryžiaus parap. bažnyčią, kurioje įvyks gedulingos pamaldos už velionio sielą. Po pamaldų bus nulydėtas į Šv. Kazimiero kapines.

Nuoširdžiai kviečiame visus gimines, draugus ir pažįstamus dalyvauti šiose laidotuvėse.

Nuliūdę:— **Moteris, Sūnus, Dukterys, Marti, Žentai, Anūkai, Sesuo ir Giminės.**

Laid. direkt. Ant. B. Petkus, telefonas Grovehill 0142.

DOCTOR'S AMAZING LIQUID
GREAT SUCCESS FOR
SKIN TROUBLES
(externally caused)

PRAISED FROM COAST TO COAST!

No matter what you've tried without success for unsightly surface pimples, blemishes and similar skin irritations, here's an amazingly successful doctor's formula—powerfully soothing *Liquid* Zemo—which quickly relieves itching soreness and starts right in to help nature promote FAST healing. 30 years continuous success! Let Zemo's 10 different marvelously effective ingredients help YOUR skin. Also ointment form. Severe cases may need Extra Strength Zemo.

COUGHS
Due To Colds or Bronchial Irritation

Here's good news for the people of the U. S. A. Canada's greatest cough medicine is now being made and sold right here, and if you have any doubt about what to take this winter for the common cough or bronchial irritation get a bottle of Buckley's CANADIOL Mixture. You won't be disappointed—it's different from anything else you ever used—one little sip and you get instant action. Only 45c—all druggists. Satisfaction or money back.

NULIŪDIMO VALANDOJE
Kreipkitės į -
ANTHONY B. PETKUS
LAIDOTUVIŲ DIREKTORIUS
OVI MODERNIŠKOS KOPLYČIOS
JŪSŲ PATOGUMUI
1410 South 50th Avenue, Cicero
Telefonas CICERO 2109
6812 So Western Ave., Chicago
Telefonas Grovehill 0142
Mūsų patarnavimas yra greitas, mandagus ir Jūsų finansiškam stoviui prieinamas.

PACHANKIS PAMINKLAI
PETER TROOST MONUMENT COMPANY
(Įsteigta 1889 m.)
Meniški, Vertingi
PAMINKLAI
MAUZOLEJAI
ŽENKLAI
Pasitikėjimo
Mumis
Rekordas—
Ši Firma Virš 50 Metų
Tos Pačios Šeimos
Rankose!

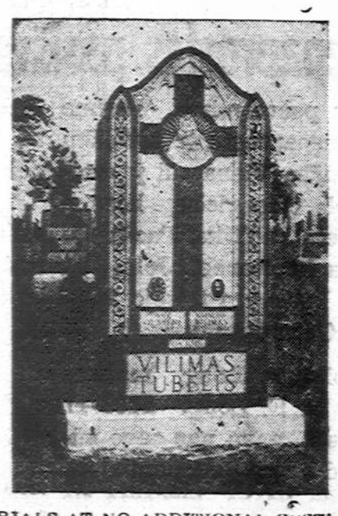

PERSONALIZED MEMORIALS AT NO ADDITIONAL COST!
PARTICULAR PEOPLE PREFER PACHANKIS PRODUCTIONS
DISTRIBUTORS OF THE FAMOUS MONTELLO GRANITE
Most Beautiful—Most Enduring—Strongest—Best In The World.
BUY U. S. WAR BONDS WITH THE SAVINGS
KREIPKITĖS PRIE —
JOHN W. PACHANKIS
— THE LITHUANIAN MONUMENT MAN —
Member of the Lithuanian Chamber of Commerce
MODERNI Išvidinė PARODA: 4535 W. Washington Blvd. Tel. ESTebrook 3645
REZIDENCIJA: 5919 South Troy Street Tel. REPublic 4298
VALANDOS: Kasdien 9-9 v. vak.; Šeštad. ir Sekm. 9-6 val.

Mūsų pastatytas
TĖVAMS MARIJONAMS
KREIPKITĖS PRIE MUS TIESIOG IR SUTAUPYKIT AGENTŲ KOMISA.
SUVIRS 200 PAMINKLŲ RANDASI PAS MUS JŪSŲ PASIRINKIMUI.
Geriausio Materiolo ir Darbo.
Mūsų MENO ŠEDEVRAI pridavė daugeliui mūsų Lietuviams klientams pilną patenkinimą.
Didysis Ofisas ir Dirbtuvė:
VENETIAN MONUMENT CO.
DIDYSIS Ofisas ir Dirbtuvė: 527 N. WESTERN AVE.
(Netoli Grand Ave.)
PHONE: SEELEY 6102

GARY, INDIANA LAIDOTUVIŲ ĮSTAIGA
PRUZIN FUNERAL HOME
Geriausias patarnavimas — Moteris patarnauja.
PHONE 9000 1117 ROOSEVELT STREET

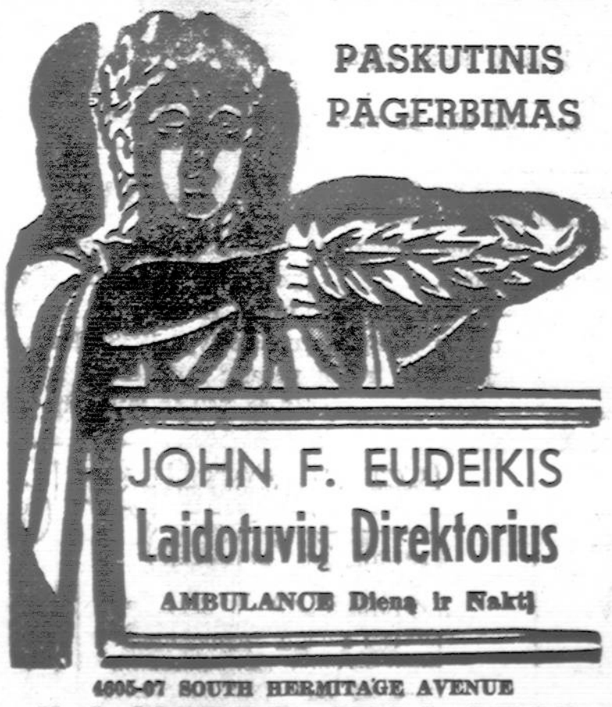

PASKUTINIS PAGERBIMAS
JOHN F. EUDEIKIS
Laidotuvių Direktorius
AMBULANCE Dieną ir Naktį
4605-07 SOUTH HERMITAGE AVENUE
Tel. YARDS 1741-1742
4332-34 SOUTH CALIFORNIA AVENUE
Tel. LAFayette 0727
RADIO PROGRAMAS — 8:00 val. Pirmad ir Ketvirtad. vak. iš stoties WGES (1390), su Povilu Šaltimieru.

LAIDOTUVIŲ DIREKTORIAI

NARIAI Chicagos Lietuvių Laidotuvių Direktorių Asociacijos.

AMBULANCE Patarnavimas Dieną ir Naktį
Mes Turime Koplyčias Visose Miesto Dalyse

LACHAWICZ IR SUNAI
2314 WEST 23rd PLACE
10756 S. MICHIGAN AVE.
Phones: CANAL 2515
COMMODORE 5765
PULLMAN 1270

L. BUKAUSKAS
10821 SO. MICHIGAN AVE. Phone PULLMAN 9661

ANTANAS M. PHILLIPS
3307 LITUANICA AVE. Phone YARDS 4908

J. LIULEVIČIUS
4348 SO. CALIFORNIA AVE. Phone LAF. 3572

P. J. RIDIKAS
3354 SO. HALSTED ST. 710 W. 18th STREET
Telephone YARDS 1419

I. J. ZOLP
1646 WEST 46th ST. Phone YARDS 0781

MAŽEIKA
3319 LITUANICA AVE. Phone YARDS 1138—39

EVANAUSKAS

Split by PDF Splitter

Lietuviai kariai kovoje už U. S. laisvę ir pavergtųjų išlaisvinimą

ROSELANDO LIETUVIS DĖDĖS SAMO KARIUOMENĖJE

Pfc. Joseph Aliosius

Pfc. Joseph A. Aliosius gimė 1923 metais, liepos 1 dieną, Collinsville, Ill. Baigė Visų šventų lietuvių parapijos pradžios mokyklą, Fenger high school ir College of Advanced Traffic. Priklausė prie Junior Traffic Club ir L. Vyčių.

Pfc. Joseph Aliosius, prieš išvykdamas į Dėdės Samo kariuomenę, dirbo Office Chicago Bridge ir Iron Company.

Jo tėvai, Mr. ir Mrs. Jonas ir Marcelė Alijošiai, gyvena 10918 S. Vernon ave.

Joseph A. Aliosius yra nevedęs. Dabar jis randasi Fort Custer, Mich.

Herojus chicagietis

Nepaprastas pasišventimas jūroje

Kur pažvelgsime, rasime daug nepaprastų ir herojiškų pavyzdžių Vienas iš jų kalba apie chicagiečio heroizmą pietų Pacifike. Tuo herojumi yra kapitonas John P. Long, kuris yra teisėjo John P. McGoorty anukas.

Kapitono Long motina, Mrs. M. E. Long, 2468 E. 72nd str., gavo nuo savo sūnaus dar augo leitenanto O. D. Keep laišką, kuriame jis aprašo jos sūnaus herojizmą. Lt. Keep yra Marine Corps narys.

Kapitonas Long plaukė per šėlstančią ir audringą jūrą išgelbėti vieną iš trijų armijos vyrų, kurie bandė plaukti į krantą, kai laivelis apsivertė tris mylias tolumo nuo kranto.

MANĖ, JOG KAPITONAS DINGĘS

"Mes laukėm, bet nebuvo garso iš Jack", — sako leitenantas laiško dalyje, — "ir mūsų šviesos lemputės negalėjo jo pamatyti. Laikas bėgo ir mes pradėjom nustoti vilties. Paskui guminis laivelis buvo atmestas man, kai mes išgirdom pagalbos šauksmą už antros uolos.

Lt. Keep'ui ir jo draugui pasisekė laiveliu perplaukti per smarkias bangas.

"Buvo tamsu, kaip juodas rašalas, tik matės šviesos nuo kranto ir dužtančios baltos bangos. Laivelis buvo skylėtas ir sunku buvo jis valdyti, bet mes smarkiai iriamės ir staiga pamatėm galvą vandenyje, kokią šimtą jardų priešakyje. Mes manėm, jog tai buvo Jack, bet tai ne jis buvo."

ATIDAVĖ KORPORALUI - LIFE JACKET

Tai buvo jaunas korporalas, kuris pasakė, kad kapitonas Jack (John) Lond atidavė jam life jacket ir saugiai jį prie jo pririšo. Jis galėjo laikytis vandens paviršiuje. Jack buvo kur tai užpakalyje, kentėjo nuo mėšlungio (raumenų traukimo). Tai buvo kapitono Long balsas, kurį jie girdėjo.

"Mes iriamės pašėlusiai greitai ir jį (kapitoną) pasiekėm. Jis galėjo užsikabinti už laivelio, bet mes uždėjom ant jo rėšių virvę, kad jis nenuslystų į apačią, kai mūšų ungis palies. Paskui paėmėm korporalą ir po to ilgai plaukėm į krantą ir jį pasiekėm.

"Man linksma pasakyti, jog Jack savo jėgas atgavo ir neužilgo po to galėjo aiškiai šnekėti. Gal būt jis parašys jums pilną to įvykio istoriją, bet aš abejoju."

Šis kapitono pavyzdys tepaskatina ir mus daugiau rūpintis dėl artimo.

Botanikų jau yra užregistruota 793 skirtingos rožių rūšys.

ŠEIMININKĖS! IR TĄ PATĮ PADARYKITE

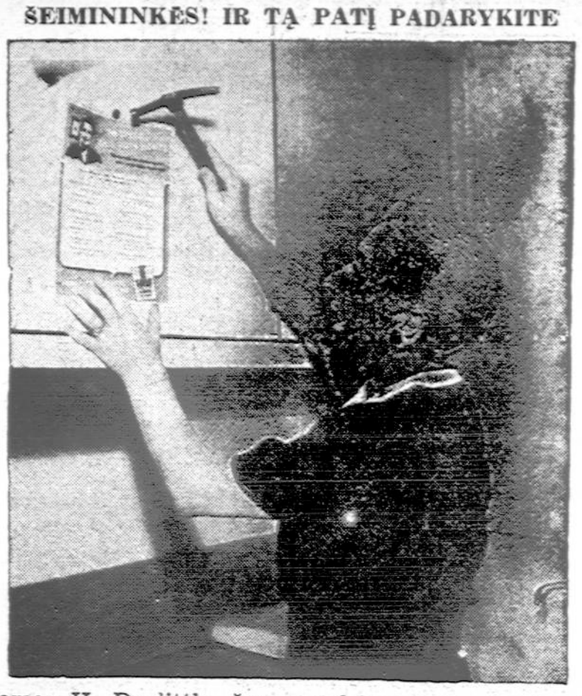

James H. Doolittle, žmona lakūno, kuris bombardavo Tokio iki Viduržemio jūros, savo virtuvėje pasikabino oficialųjį "Food Fights For Freedom" plakatą, kuris šį mėnesį bus krautuvininkų išdalintas pirkėjams, kaipo skatinamoji priemonė informuoti kiekvieną amerikietį apie maisto svarbą karui. Tas plakatas primins kaip vartoti maistą sekmingai. Plakato šūkis: "Gamink, konservuok, dalinkis ir būk sąžiningas su maistu, kad paskubintum mūsų vyrų grįžimą" daug reiškia poniai Doolittle, nes karas išsklaidė ir jos šeimą. Ji pati gamina jų valgius, kada jie visi susirenka į krūvą ir giriasi, kad niekad nėra turėjusi virėjos.

Mergaitė radusi $1,600 gavo rūbus kaip atlyginimą

South Bend, Ind. — Penkiolikos metų amžiaus South Bend mergaitė pereitą antradienį turėjo naujus rūbus už $115, ir Mrs. Bessie Negus, iš Grand Rapids, Mich., gavo atgal $1,485, iš $1,600, tuos pinigus moteriškė buvo pametusi taxicabe prieš dešimt dienų. Mrs. Negus prieš keletą dienų gavo laišką ir tame laiške buvo $1,300. Suntėjas laiške parašė, jog tris šimtus dolerių pasilieka sau kaipo atlyginimą už teisingumą. Policija pareiškė, jog atlyginimas buvo nukirstas iki $115, kai mergaitės tėvams kilo įtarimas dėl naujai nusipirktų rūbų. Mergaitės tėvai sužinojo, jog ji rado pinigų. Mergaitė dar turėjo $185, kuriuos grąžino Mrs. Negus'ai. Bet mergaitė dar turi savo naujus rūbus.

Lietuvis bombardavo Rumunijos aliejaus laukus

1,548 oficerių ir kareivių dalyvavo Ploesti aliejaus laukų, Rumunijoje, užpuolime iš oro, prieš trejetą mėnesių, jų skaičiuje 58 vyrai buvo iš Chicagos ir jos apylinkės, ir 44 vyrai dalyvavo iš kitų Illinois vietų. Iš Chicagos apylinkės 18 vyrų yra dingusiųjų sąraše.

Ploesti aliejaus laukų užpuolime iš oro dalyvavo lietuvis staff sergeant Anthony J. Rauba, iš Chicago Heights. Pranešama, jog Rauba toje kovoje yra dingęs.

Susirašinėja

Miss Veronica Glowicki, 17 metų amžiaus, 3928 Butternut st., Indiana Harbor, parašanti bendrai 15 laiškų į dieną kareiviams, esantiems įvairiose Jungtinių Amerikos Valstybių vietose ir daugeliui svetimose žemėse. Ji pareiškė, jog laiškais palaikanti vyrų moralę ir taip pat savo. Jinai susirašinėja su 48 kareiviais.

Stiprūs vagys

Du stiprių rankų vagys pergalėjo Edwardą Rzepką, 1627 Humboldt boulevard, užpakalyje 1938 North ave., pereitą antradienį, ir paėmė iš jo $40 ir laikrodį.

Sveikiname sąžiningumą

Jaunuolis 11 metų amžiaus rado brangenybes, jis gavo 1,000 dolerių radybų

New York. — Bobby Ownley, 11 metų amžiaus, dėjo į banką sutaupas, iš penkių dolerių savaitinės algos. Tojo jaunuolio sąskaita banke smarkiai pakilo, kai jis gavo pereitą antradienį tūkstantį dolerių.

Vienuolikos metų jaunuolis prieš keletą dienų prie banko rado maišiuką, kuriame buvo trys deimantiniai žiedai, deimantinė špilkutė ir deimantiniai karoliai.

Jis rastas brangenybes, turinčias $115,000 vertės, padavė savo tėvui. Jaunuolio tėvas surado brangenybių savininkę Mrs. Pauline Weiss, kuri eina septyniasdešimtus metus. Bobby atidavė tąjį brangenybių maišiuką savininkei Mrs. Weiss, kuri atsigręžusi apdovanojo jaunuolį su naujomis devyniomis šimtinėmis ir dviem naujom penkiasdešimtinėm. Taigi jaunuolis gavo radybų tūkstantį dolerių.

Malonu pabrėžti, jog yra sąžiningų jaunuolių, kuriems sąžiningumą įkvepia jų tėvai.

Pavogė moters papuošalų už $30,000

Pereito antradienio vakare vagis apvogė Mrs. Lois Mandel Ambassador East viešbutyje. Vagis paėmė tos moters brangakmenių už $30,000 iš kambarių, kur ji buvo sustojusi. Jos vyras yra Detroit Lions professional football team savininkas ir biznierius.

Mrs. Mandel pasakė Hudson ave. policijai, jog ji paliko penktojo aukšto apartamentą neužrakintą 6 val. vakare, kai ji nuėjo su savo sūnu Stephen, 5 metų amžiaus, valgyti į Buttery, Ambassador West. Kai ji sugrįžo po valandos, jos brangakmeniai buvo dingę, bet penkių tūkstančių dolerių vetės žebenkščių paltas, kuris buvo padėtas ant lovos, nebuvo paliestas.

Brangenybių dėžutėje buvo deimanto ir emeraldo braceletai $9,570 vertės, $6,600 vertės penkių karatų žiedas, deimanto-emerald žiedas už $3,850 vertės, ausų papuošalai, braceletai ir krūtinės papuošalai mažesnės vertės.

Moters vyras, Fred L. Mandel, kuris turi biznį Detroite, pareiškė, jog brangenybės buvo apdraustos.

Vėl dalino pinigus

Toronto, Ont. — Harry F. McLean, iš Merrickville, Ont., pereitą antradienį aplankė Toronto karišką ligoninę antrą kartą šį mėnesį ir išdalino ligoniams po šimtą ir du šimtus dolerių Manoma, jog jis išdalino ligoniams daugiau kaip $5,000. Prieš išeinant iš ligoninės Harry F. McLean pasakė: "Well, tai yra viskas, vyrai, man paliko tik vienuoliką centų."

Nudavė kostumerius ir apvogė

Du vagys, apsirengę kareivio ir sailoro uniformomis, paėmė $36 ir penkis galonus gazolino iš Wilson-Sheridan Garage, 915 Wilson ave., anksti pereitą trečiadienį. Atendantas Bert Mayfield, 4733 Calumet ave., pranešė apie tai Town Hall policijai. Mayfield pasakė, jog vyrai įvažiavo į garažą ir nudavė kaipo kostumerius, jis pripylė jiems gazolino į tanką. Tada vienas atstatė ginklą prie jo šono, kitas tuštino pinigų registerį, — jis pasakė.

Apvogė krautuvę

Vyriškų rubų buvo pavogta už $1,000 iš krautuvės, 9236 Cottage Grove ave. Vagys išpiovė plyklu užpakalinio lango užtvarą ir įėjo į krautuvę. Apie tai pranešė Mrs. Grace Fagot policijai, pereitą antradienį.

Pavogė revolverį

Raleigh W. Kline, skalbyklos savininkas, 5508 Dorchester ave., pranešė policijai pereitą antradienį, jog vagys įsibrovė į jo skalbyklą ir pavogė $30 ir revolverį. Tai yra pirmoji vagystė jo keturiasdešimt metų biznyje.

Apvogė gazolino stotį

William Medjes, gazolino stoties savininkas, 4258 Elston ave., pereitą antradienį pranešė, jog buvo pavogta iš gazolino stoties už $309 vertės automobilio dalių ir nenustatytas skaičius gazolino racionavimo kuponų.

Nicholas Wittmer, 39 metų, 5119 South Lavergne av., buvo rastas miręs garaže, užpakalyje savo namų, anksti pereitą antradienį. Nelaimė įvyko dėl carbon monoxide gazo iš jo automobilio.

Aplink miestą

× **Leščiauskų vaistinėje,** 3337 S. Morgan St., Bridgeporte, šiomis dienomis kilęs gaisras padarė nemažai nuos tolių. Vaistinės vedėja yra Leščiauskų duktė Jadvyga.

× **Kražių skerdynių** va karo bilietus paėmusieji par davinėti komisijos prašomi grąžinti prieš sekmadienį (o sekmadienio vakare būtinai) tiems, iš kurių kas yra paėmęs pardavinėti iš anksto.

× **Pulk. K. Grinius,** Lietuvių Tautinės Tarybos pirmininkas, **kun. J. Balkūnas,** Kunigų Vienybės sekretorius, ir daugiau iš Rytinių valstybių svečių atvyksta į Chicago lapkričio 20-21 dienomis dalyvauti svarbiame Amerikos lietuvių visuomenės vadų pasitarimuose.

× **Marquette Park lietuviai** ateinantį sekmadienį vakarienę valgys ne namie, bet parapijos salėj, nes tai bus metinė parapijos vakarienė, barbecue stilium. Per vakarienę bus išpildyta graži programa, o po visam bus pasilinksminimas ir šokiai.

× **Sąjungietės Marquette Park** šiomis dienomis labai yra užimtos ruošimu parapijos metinės vakarienės, kuri bus sekmadienį, lapkričio 21 d., parapijos salėj. Vakarienė bus nepaprasta, nes "barbecue style".

× **A. Daugirdas,** generalinis dienraščio "Draugo" agentas, po sekmingo vajaus Kenosha, Wis., šiomis dienomis darbuojasi tarpe Racine, Wis., lietuvių. Visi dnr. "Draugą" dabar priima į savo namus, kaipo įdomų svečią, kasdien papasakojantį daug žinių iš viso apskrito pasaulio.

× **Chicago tautinės grupės** kelia fondą nupirkimui Amerikai kreiserio. Lietuviai irgi dedasi prie to fondo. Karo bonų komitetas jau sukėlė virš milijono dolerių

× **Ona Pieižienė** pakviesta viešnia-soliste Suvalkiečių mišraus choro ruošiamam vakare, lapkr. 21 d., Lietuvių Auditorijoj, kur programa prasidės 5 val. popiet. Pakviestas taip pat svečias solistas K. Pažarskis. Šį chorą veda žinoma muzikė O. Skiriūtė-Metriks.

Mums Valdžia SAKO:

TAUPYKIT VISOKIUS DAIKTUS, ką tik galima. Ir jųs savo apdėvėtą parlor setą nemeskite lauk, paduokite Roosevelt Furniture Kompanijai. Jie PERDIRBS ir padarys jį kaip NAUJĄ savo dirbtuvėj. Didelis pasirinkimas visokių spalvų apdangalų.

2-jų ŠMOTŲ Kainos $49 IR AUKSČIAU

SPRINGSAI jusų parlor seto yra tokie, kaip matote. Bet dabar tokių jau negautumėt.

Telefonas SEELEY 8760

ROOSEVELT FURNITURE COMPANY
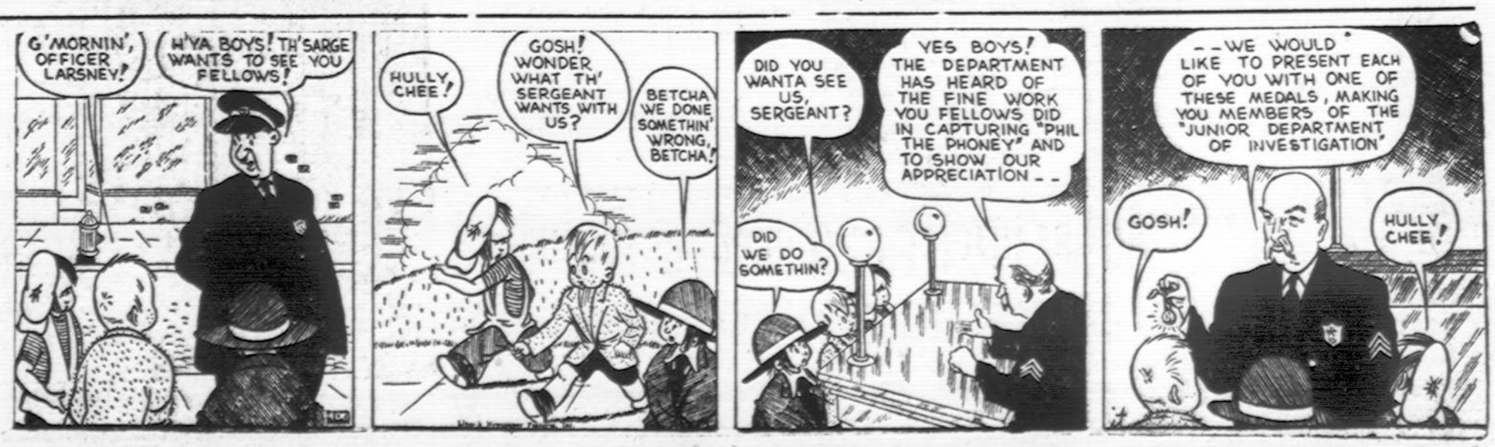
2310 WEST ROOSEVELT ROAD