DRAUGAS
The Lithuanian Daily Friend
PUBLISHED BY THE LITHUANIAN CATHOLIC PRESS SOCIETY
2334 S. Oakley Ave., Chicago, Ill.
Telephone Canal 8010—8011
The most influential Lithuanian Daily in America

DRAUGAS

THE LITHUANIAN DAILY FRIEND

...“and that government of the people, by the people, for the people, shall not perish from the earth.”
—Abraham Lincoln

No. 3 | Kaina 3c | Chicago, Illinois, Trečiadienis, Sausio (January) 5 d., 1944 m. | Price 3c | Vol. XXVIII

RUSAI VEJASI NACIUS PER LENKIJĄ!

Atakuosime Japoniją iš Kinijos bazių

WASHINGTON, sausio 4. —Gen. H. H. Arnold, armijos aviacijos viršininkas, šiandien pranašavo, jog greitu laiku bus daromos didelės atakos ant japonų transporto ir industrijų iš Kinijos bazių.

Savo ilgam raporte karo sekretoriui, Arnold taipgi sakė naujieji oro milžinai, “super-bomberiai,” dar šiais metais pradės savo atakas.

Rusai skaito rytinę Lenkiją 'Rusijos žeme'

NEW YORKAS, sausio 4. —Rusų pirmoji Ukrainos armija jau peržengė per Lenkijos sieną—bet Maskvos akimis “Lenkija” randasi tik 150 mylių toliau į vakarus.

Šiaurėje, prie Vitebsko ir Nevelio, rusai yra tik apie 45 mylios nuo Latvijos, bet Maskvos manymu, jos vakarinė siena guli maždaug 280 mylių į vakarus nuo Vitebsko ir Nevelio apylinkių.

Kiek iki šiol yra davinių, rusai matomai numato tokias savo valstybės pokarines sienas: visą Estiją, Latviją ir Lietuvą. Iš Lietuvos paliečia Rytprusiją, tuomet į pietvakarius ir pietryčius Bugo upe tik inimant Brest-Litovską ir Lucką, iki pat Sokol. Nuo Sokolo vakaruosna ir į pietvakarius iki San upės prie Jaroslavo, San upe iki Karpatų kalnų.

Tokios tai sienos buvo nustatytos nacių-rusų 1939 metų sutartimi. Rusai dabar skaito tuos pačius nacius savo mirtinais priešais ir prieš juos kovoja. Nežinia, kaip Rusija mano pateisinti savo nusistatymą laikytis tos sutarties nustatytų sienų, ir savo agresiją užgrobiant Pabalčio valstybes, kad įgyvendinti su naciais sudarytos sutarties sąlygas. Lietuvių tauta reikalavo, reikalauja, ir reikalaus laisvės ir nepriklausomybės Lietuvai ir lietuvių tautai.

Sušaudė tris moteris

BERNAS, sausio 4.—Pranešimas iš Pragos sakė trys čekės moterys buvo nuteistos ir sušaudytos už tai, kad padėjo nacių priešams.

KALENDORIUS

Sausio 5 d.: Šv. Eduardas, Šv. Simeonas ir Šv. Telesforas, Senovės: Vytautas ir Švitris.

Sausio 6 d.: Trys Karaliai, Senovės: Arūnas ir Garspė.

ORAS

Dalinai ūkanota. Šalčiau.

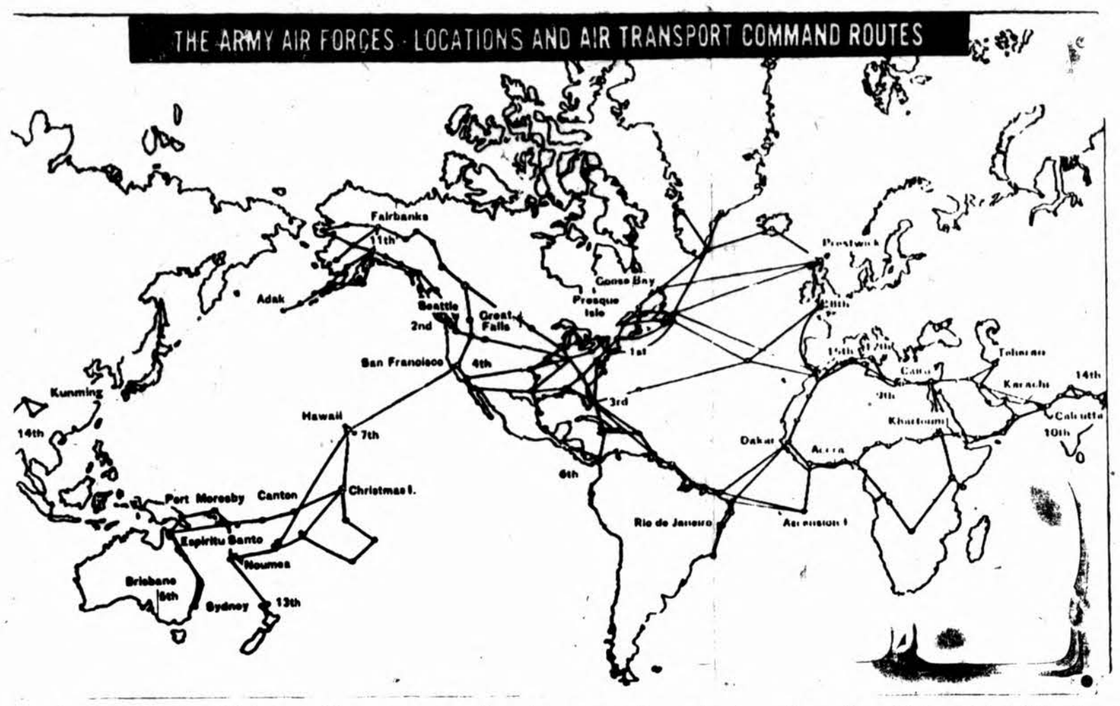

Nuotrauka žemėlapio, išleisto ryšium su gen. Arnolds raportu apie Amerikos Jungtinių Valstybių karo oro jėgas. (Acme-Draugas telephoto)

Pradės diskusijas dėl prohibicijos byliaus

WASHINGTON, sausio 4. —Atstovų rūmų komitetas ateinančią savaitę pradės diskusijas dėl nacionalinio prohibicijos byliaus. Pirmsėdis Hobbs sakė diskusijos veikiausiai prasidės trečiadieny.

Bus išklausyta kalbos už ir prieš bylių, kurį atstovas Bryson patiekė praeitą kovo mėnesį. Tuo bylių draudžiama daryti ar pardavinėti gėrimus turinčius daugiau negu pusę vieno nuošimčio alkoholio, iki “demobilizacijos baigimo” po karo. Jo tikslas neva esąs sumažinti daroininkų nedarbą, sutaupyti žmonių jėgas, ir pagreitinti išdirbimą medžiagų reikalingų karo laimėjimui.

Manoma kils didelė opozicija. Byliaus oponentai sako būtų neteisinga kareiviams, pravesti tokį bylių, jiems nesant šiame krašte.

Sako Rumunija jau perkelia ministerijas

STOKHOLMAS, sausio 4. —Social Demokraten žinia iš Ankara sakė Rumunijos vyriausybė jau pradėjusi perkelti savo ministerijas į vakarinę Rumuniją, ir 1,000 turtuolių jau apleido sostinę ir apsigyveno ūkiuose.

Lėktuvai sunaikino Italijos dirbtuvę

8-tos armijos indėnai kariai užėmė kalną

NEW YORKAS, sausio 4. — Radio France, Alžyre, šiandien pranešė, jog penktoji armija išnešė naują ataką už priešo Garigliano upės linijos, kur prasiveržė iki pusantros mylios į vokiečių pozicijas.

SĄJUNGININKŲ ŠTABAS Alžyre, sausio 4.—Amerikos didieji lėktuvai vakar sunaikino didžiąją Villa Perosa balberingų dirbtuvę, kuri pagamindavo aštuntą nuošimtį visų naciams reikalingų balberingų. Tuo pat metu kiti mūsų lėktuvai atakavo geležinkelių centrus Turine, 23 mylias į šiaurryčius.

Aštuntos armijos fronte indėnai kareiviai užėmė kalną pusantros mylios nuo nesenai užimto Tomasso miesto, ir pasivarė pirmyn ant kelio iš Ortona kuone į Tollo, 5 mylias nuo kranto.

Pabūrę keliai sulaikė didesnį armijų judėjimą, bet amerikiečiai kareiviai išbandė nacių apsigynimo linijas prie San Vittore. Kitos patrolės taipgi veikė. Nacių atsakymas į amerikiečių patrolių atakas buvo Mignano apšaudymas iš artilerijos.

Sąjungininkų lėktuvai sunaikino ar sužalojo desėtkus vokiečių sunkvežimių, kuriuos užtiko Italijos kalnuose. Vidutinieji bomberiai skrido per Adrijatiką ir bombavo uostus ir geležinkelių įrengimus prie Split ir Sibenik, Dalmatijos pakrašty, o kiti daliniai atakavo “didelę koncentraciją” kareivių prie Prijedor, Jugoslavijoj.

Lengvieji bomberiai ir naikintuvai per ištisą dieną puolė vokiečius tuoj už fronto. Prie Avezzano jie puolė nacių motorinius transportus, prie Cervara atakavo kanuolių pozicijas, ir bombavo ir apšaudė Civitavecchia uostą, į šiaurvakarius nuo Romos.

Sunaikinta septyni priešo lėktuvai, o sąjungininkai prarado tris lėktuvus.

AMERIKIEČIAI LAKŪNAI PADEGĖ TRIS JAPONŲ LAIVUS

GEN. MacARTHUR ŠTABAS N. Gvinėjoj, sausio 4. —Šios dienos komunikatas pranešė apie naują sąjungininkų lėktuvų laimėjimą. Anot pranešimo, bomberiai nuo mūsų lėktuvnešių atakavo ir padegė du japonų kreiserius ir vieną naikintuvą. Ataka įvyko Kavieng uoste, prie Naujos Irelandijos.

Trys bombos ir torpeda sukrėtė vieną kreiserį. Dvi bombos ir dvi torpedos sumušė antrą kreiserį. Lėktuvai taipgi puolė du naikintuvus, į vieną kurių pataikė 1,000 svarų bomba. Tie trys laivai palikti liepsnose. Antras naikintuvas buvo gerokai apšaudytas iš kulkosvaidžių.

Orinėse kovose virš Kavieng ir Rabaul numušta 32 japonų lėktuvai, ir gal sunaikinta ar sužalota dar keli priešo lėktuvaii. Trisdešimts japonų lėktuvų pakilo saugoti jų karo laivus, ir 11 jų buvo tuoj numušta.

Cape Gloucester apylinkėj, Naujoj Britanijoj, amerikiečiai marinai pasistūmėjo pirmyn dar pusantros mylios. Iš Gloucester aerodromo marinai praplėtė savo poziciją tris mylias į vakarus.

Amerikiečiai kareiviai, kurie išlipo Saidor uoste, Naujos Gvinėjos saloje, 55 mylias nuo svarbios japonų Madang bazės, nugalėjo didelę priešo opoziciją ir praplėtė savo poziciją.

Didieji bomberiai ir naikintuvai bombomis apmėtė ir apšaudė priešo įrengimus prie Helmholtz Point, į rytus nuo Saidor, Gumbi plantaciją ir Biding upę, ir palei šiaurinį Naujos Gvinėjos krantą iki Sio. Iš viso numesta 126 tonai bombų, kurios keliose vietose sukėlė didelius gaisrus.

VĖLIAUSIOS ŽINIOS

IŠ ALŽYRO — Orinės fotografijos parodo, jog sąjungininkų lėktuvų atakos padarė nacių geležinkelius iš Turino į Prancūziją ir Milaną beverčiais nors kuriam laikui.

IŠ LONDONO — Dideli skaičiai Amerikos bomberių atakavo taikinius šiaurvakarinėj Vokietijoj. Šaudymas iš priešlėktuvinių patrankų buvo gausus.

Danijos radio pranešimu, amerikiečių lėktuvai apie pietus skridę virš Danijos.

Iš ŠVEICARIJOS—Fiume gatvėje įvykusiose muštynėse buvo užmuštas nacių darbo viršininkas Hans Hobel.

PIRKITE KARO BONUS!

Puolė nacių pozicijas Prancūzijoje

Manoma atakavo nacių “rakietinės” kanuolės

LONDONAS, sausio 4. — Amerikos vidutinieji bomberiai šiandien atakavo nacių kanuolių ir apsigynimo pozicijas skers Anglijos kanalo nuo pat ryto iki popiečio vidurio šiandien. Oficialus pranešimas sakė taikiniai buvo “militariniai objektai” Pas de Calais apylinkėj. Nepatvirtinti raportai sako toje apylinkėje randasi nacių “rakietinės kanuolės.”

Tose atakose neprarasta nė vienas amerikiečių, britų nei kanadiečių lėktuvas.

Šiom atakom bevykstant, Danijos ir Norvegijos radio sustojo transliavę, kas galėjo reikšti, jog mūsų didieji bomberiai atakuoja nacius Skandinavijoje ar šiaurinėj Vokietijoje. Kol kas negautas oficialus patvirtinimas.

Berlyniečiai vakar naktį gavo pailsėti, bet britų Mosquito lėktuvai vakar antrą naktį iš eilės atakavo vakarinę Vokietiją.

Raportai iš Stokholmo sako naciai bando kuoskubiausiai evakuoti Berlyną. Anot pranešimų iš Švedijos, du gaisrai tebedega Hitlerio kanceliarijoje, ir manoma, jog šimtai žmonių sugauti slėptuvėse po kanceliarija.

Žygiuoja pirmyn 60 mylių frontu

Šiaurėje artinasi prie Latvijos sienos

LONDONAS, sausio 4. — Maršalas Stalin šį vakarą pranešė, jog rusai okupavo Belaya Tserkovą, svarbų geležinkelių centrą 40 mylių į pietvakarius nuo Kievo ant Smela-Fastov geležinkelio linijos.

MASKVA, sausio 4.—Užėmę pasienio miestą Olevsk, ir prasiveržę per Lenkijos sieną, Gen. Vatutin vadovau jami rusai kareiviai šiandien vejasi paskui bėgančius nacius. Iš raportų matosi, kad maršalas von Mannstein niekur 60 mylių pločio frontu negali sulaikyti rusų ofensyvą. Pranešimas sakė vien vakar dieną rusai užmušė suvirš 6,000 vokiečių. Rusų komunikatas sako vokiečiai kareiviai meta savo ginklus, šimtais pasiduoda, ir ištisom kompanijom “pereina į Raudonąją Armiją.”

Rusų pranešimas sakė jų kariuomenės, užimdamos Olevską ir Novograd-Volynskį, atsiėmė 170 kaimų. Gen. Vatutin kariuomenės tuo pat metu varosi ir į vakarų pusę, ir dabar gręsia Vinnitsa, Žmerinka, Berdičev, ir Šeptovkos susisiekimų centram. Jų netekę, naciams bus beveik neįmanoma iš pietų Rusijos fronto partraukti savo kariuomenes.

Vieta, kur rusai perėjo sieną, yra maždaug 300 mylių nuo Varšuvos. Rusų pranešimas nieko nemini apie sienos peržengimą, kadangi jie skaito rytinę Lenkiją dalimi Rusijos.

Kiti rusų daliniai varosi į Rumunijos sieną, truputį suvirš 75 mylias į pietvakarius, ir perkirto Kazatin-Žaškov ir Kazatin-Uman geležinkelius, kuriais aprūpinama 500,000 nacių kareivių pietinėj Rusijoj.

Pabalčio fronte, Gen. Bagramian kariuomenė varosi vis arčiau Latvijos sienos. Rusai dabar randasi apie 45 mylias nuo Latvijos. Rusų karo biuletenis pranešė apie užėmimą dar 70 kaimų į šiaurę nuo Nevelio. Anot pranešimo, rusai vis labiau apsupa Vitebską.

GRAIKAI PATRIOTAI UŽMUŠĖ 600 NACIŲ

NEW YORKAS, sausio 4. —Cairo radio pranešimu, graikai patriotai, “labai svarbioj kovoj” Epirus provincijoj kelios dienos tam atgal užmušė 600 nacių. Pranešimas sakė graikai atakavę motorizuotą grupę 7,000 vokiečių.

Užmušė savo dukrytę

CHICAGO, sausio 4. — Mrs. Mildred Merkel, 22 metų amžiaus motina, šiandien prisipažino, kad ji gelžgaliu smogė savo 2 metų amžiaus dukrytės galvon ir ją užmušė, už tai, kad mažytė visą vakarą verkusi.

Partizanai jau baigia užimti svarbų miestą

LONDONAS, sausio 4. — Šios dienos raportas sakė jugoslavai partizanai baigia varyti nacius iš svarbaus Banja Luka susisiekimų centro, 90 mylių į šiaurvakarius nuo Sarajevo. Jugoslavų artilerija to miesto gatvėse kaujasi su vokiečių tankais. Maršalo Broz komunikatas sakė partizanai jau užėmė Banja Luka aerodromą, ir perkirto vokiečių laikomą Pripedor geležinkelį.

Naciai sako nuskandinę 6 aliantų naikintuvus

LONDONAS, sausio 4. — Berlyno radio šiandien sakė submarinai Atlante nuskandinę “dar šešis” sąjungininkų naikintuvus, ir pridūrė, jog per praeitas 10 dienų sąjungininkai iš viso prarado 21 naikintuvą. Nėra jokio sąjungininkų patvirtinimo tam nacių teigimui.

Prezidentas tebeserga

WASHINGTON, sausio 4. —Gydytojų įsakomas, Prez. Rooseveltas šiandien nesikėlė iš lovos, ir atšaukė savo spaudos konferenciją. Adm. Ross McIntire, prezidento gydytojas, sakė Rooseveltas bent šią savaitę turės dar gydytis. Prezidento sekretorius Stephen Early sakė kiek jam žinoma Prezidentas dar nepradėjęs savo pranešimą Kongresui.

Orinės atakos ant Berlyno

Washington. — Berlynui brangiai kainuoja nacių karas prieš žmoniją. Tą dabar parodo "reconnaisance" fotografijos, Britų Aviacijos Ministerija praneša. Fotografijos parodo, kaip sunkiai nukentėjo Hitlerio kanceliarija, kada britų lėktuvai per šešias atakas pleškino vokiečių sostinę tarpe lapkričio 18 d., ir gruodžio 16. Goebbelio namas visiškai sunaikintas.

33 didelės industrijų įstaigos, 25 vieši pastatai, 11 svarbių įstaigų ir Berlyno didžiulis Templehof oroportas "sunkiai" nukentėjo.

Raportas oficialiai praneša, kad šis sužalojimas Berlyno per šią seriją bombardavimų buvo daug blogesnis negu Luftwaffe daužymai Londono.

Aviacijos ministerija praneša, kad "Berlyno vidurmiestis efektingai sutriuškintas" net 35 nuoš. sostinės apgyventos vietos.

Labiausia nukentėjo Rhein Metall Borsig ginklų įstaiga, viena iš svarbiausių ginklų gaminimo įstaigų; ji buvo pirmoj vietoj britų bombardavimo juodoj knygoj.

Aviacijos "Interim Raportas" apie pirmą fazę Berlyno kovos yra pasekmė serijų nuo oro fotografijų, kurias surinko bombonešio komandierius. Bet tik praeitą pirmadienį, mėnesis po kovos pradžios, pirmi "reconnaissance" paveikslai buvo nufotografuoti RAF lėktuvų, nes tirštų miglų debesys buvo apkloję Berlyną paslėpdami sostinę; tie lėktuvai lankydavo Berlyną du kart per dieną.

Fotografijos nėra tinkamos publikacijai, bet RAF ekspertai gali matyti davinius daug blėdies ir nuostolių. Galima aiškiai pažinti svarbesnes industrijų įstaigas, kaip Rhein Metall Borsig, ir kiek tenai blėdies padaryta.

Miesto vakarinė dalis kuri daugiausia nukentėjo — tai Mitte distriktas. Tiergarten, aplink Great Tiergarten, žvėrynas ir Charlottenburg į vakarus nuo Tiergarten sugriauti. Į pietus nuo Tiergarten yra pasiuntinybės, svarbios industrijos ir daug valdžios pastatų.

Daug valdžios namų sužalota, nes Mitte distrikte yra valdžios ofisų. Kanceliarija, Luftwaffe, Gestapo ir užsienių ofisai, Propagandos Ministerija ir daug kitų valdžios departamentų. Šiuo metu sunku išduoti raportą visų nuostolių. Sužalotame Charlottenburg distrikte buvo daug puošnių namų ir krautuvių, daug industrijų ir lušnų.

Kitos vietos, kurios sunkiai nukentėjo pagal Aviacijos Ministeriją, yra Weeding, industrijų ir darbininkų kvartalų sekcija, Reinickender, Schoneburg ir Wilmersorf. Simenstad miestas, kuris apsupa garsias Siemens dirbtuves, irgi sunkiai nukentėjo. Dahlia Maschinen (Agricultural Machinery), Lehrte traukinių vagonų stotis, Nordbahn traukinių vagonų stotis ir Potsdamer stotis labai sugriauti.

Kadangi Berlynas užima 18,000 akrų žemės plotą, du syk didesnis už Hamburgą, aišku, kad šie žygiai tik pradžia. **OWI**

ŠV. TĖVO SVEIKINIMAS KARO BELAISVIAMS

Kalėdų proga Šv. Tėvas Pijus XII buvo atspausdinęs ir išsiuntinėjęs sveikinimus karo belaisviams jų gimta kalba. Viršuj matome iliustraciją šių kalėdinių kortelių italų ir vokiečių kalbomis su popiežiaus parašu. (NCWC-Draugas photo)

Karo Departamento žinių biuletenis

ARMIJOS KORPUSO ATSARGINIAI

Kiekvienas vidutinis bomboneš's reikalauja mažiausia piloto, pagelbininko ir kombinacijos iš bombardieriaus-navigatoriaus. Keturių motorų orlaiviui be kito pagelbinio personalo reikalingas pilotas, pagelbininkas, bombardierius ir navigatorius. Todėl aišku, kad kiekvienam pagamintam bombonešiui vien tiktai skridimui mes turime turėti mažiausia tris ir dažnai keturis gerai treniruotus oro įgulos vyrus. Kitais žodžiais, aprūpinti vyrais ilgas eiles dabar pagaminamų galingų lėktuvų, reikalinga tūkstančiai pilotų, bombardierių ir navigatorių. Ir oro įgula turi būti jauna.

Šiandien mūsų kariuomenės oro pajėgos atidarė galimybės durs jauniems septyniolikos metų vyrams, kurie pasekmingai išlaikę egzaminus Aviacijos Kadetų Egzaminavimo Komisijoje, dabar gali tapti pilnateisiais nariais kariuomenės oro korpuso atsarginiais. Greit po aštuonioliktojo gimtadienio — ne prieš tai — jis bus pašauktas pradėti savo pagrindinį apmokymą, pirmuosius žingsnius į kelią laimėti Sidabrinius Sparnus.

Kada toji didžioji diena ateis, jis bus gavęs nepralenkiamą apmokymą, kurio kaina įvertinta $25,000 — apmokymą veteranų lakūnų priežiūroje, geriausiuose mokymo lėktuvuose, kuriuos Amerikos inžinierijos genijus galėjo pagaminti. Jis bus kvalifikuotas kaipo narys didžiosios kovos komandos. Jis bus paruoštas vertingai pokarinio skraidymo karjerai.

Suinteresuoti jauni vyrai ar jų tėvai raginami rašyti **ar apsilankyti** jų artimiausioje **Aviacijos Kadetų** Egzaminavimo Komisijoje ar kariuomenės naujokų ėmimo įstaigoje, kur jie gaus pilną informaciją kartu su spausdinta literatūra apie įstojimą Oro Korpuso Atsarginiais. **OWI**

Išplėšė vokiečių parduotuvę Kaune

(LKFSB) Naktį lapkričio 7 d. įvyko didelis įsilaužimas į vokiečių parduotuvę — Deutsches Kaufhaus Kaune.

Išnešta didelis kiekis tekstilės, vyriškų batų, skalbinių.

Nuotykis "Žaibo" spaustuvėje

(LKFSB) Garsi katalikų spaustuvė Kaune, — "Žaibas" kur buvo spausdinamas dienraštis "XX Amžius", dabar yra okupantų kontrolėje. Lietuvos laikraščiuose buvo paskelbta, kad joje pražuvo kortelės dėl pirkimo 4,608 kilogramų bulvių. Skelbiama, kad tos kortelės nebeturinčios galios ir įsakoma krautuvėms patikrinti, ar joms nepateko tas dokumentas.

Pirmas admirolas

Adm. David Farragut, civilinio karo garsenybė, buvo pirmas vyras, kuris gavo admirolo laipsnį Amerikos laivyno istorijoje.

WHOLESALE FURNITURĘ BROKER
Everything in the line of Furniture
ALEX ALESAUSKAS and SONS
Factory Representative.
SHOWROOMS IN MERCHANDISE MART
For appointment call — REPUBLIC 6051

MARGUTIS
VIENINTELIS AMERIKOS LIETUVIŲ KASDIENINIS RADIO LAIKRAŠTIS, ĮSTEIGTAS BAL. 11, 1933 M.

WHFC - 1450 kilos.
SEKMADIENIAIS — nuo 1 iki 2 val. popiet.
KITOMIS DIENOMIS — nuo 9:30 val. vakare.
EXTRA PROGRAMAS Penktadieniais nuo 7 iki 8 v. v.
MARGUČIO ofiso adresas:
6755 S. Western Ave., Chicago, Ill.
Telefonas — GROvehill 2242

Būkit Malonūs SAVO AKIMS!
Tik viena pora akių visam gyvenimui. Saugokite jas leisdami išegzaminuoti jas moderniškiausia metoda, kurią regėjimo mokslas gali suteikti.
36 METAI PATYRIMO pritaikime akinių, kurie prašalina visą akių įtempimą.
Dr. John J. Smetana
Dr. J. J. Smetana, Jr.
OPTOMETRISTAI
1801 So. Ashland Avenue
Kampas 18-tos
Telefonas: CANAL 0523, Chicago
OFISO VALANDOS:
Kasdien 9:30 a. m. iki 8:30 p. m.
Trečiad. ir Šeštad. 9:30 a. m. iki 7:00 p. m.

Res. 6958 So. Talman Ave.
Res. Tel. GROvehill 0617
Office Tel. HEMlock 4848
DR. J. J. SIMONAITIS
GYDYTOJAS IR CHIRURGAS
OFISO VALANDOS
Valandos: 2—4 ir 7—9 vakare
Trečiad. ir Nedėliomis susitarus
2423 West Marquette Road

J. P. VARKALA
VALSTIJOS REGISTRUOTAS AUDITORIUS
4148 Archer Ave.
Tel. Virginia 2114
Perkėlė savo Raštinę į BRIGHTON PARKĄ
Su Income taksais ir kitais reikalais kreipkitės viršminėtu antrašu.

Didžiausia Lietuvių Jewelry Krautuvė

Parduodame Laikrodžius, Laikrodėlius, Auksinius ir Deimantinius žiedus, Rašomas Plunksnas ir kitus visokius auksinius daiktus už PRIENAMIAUSIAS KAINAS.
Turime didelį pasirinkimą Muzikališkų Instrumntų, Muzikališkų Knygų, Stygų, Rekordų ir kitų visokių muzikalių daiktų.
Taisom Laikrodžius, Laikrodėlius, Žiedus, Rašomas Plunksnas ir Muzikalius Instrumentus.
JOHN A. KASS
JEWELRY — WATCHMAKER — MUSIC
4216 ARCHER AVENUE
Phone: LAFAYETTE 8617

DR. G. SERNER
LIETUVIS AKIŲ GYDYTOJAS
35 metų patyrimas
Tel.: Yards 1829

Pritaiko Akinius. Kreivas Akis Ištaiso.
Ofiso ir Akinių Dirbtuvė
3401 SO. HALSTED ST.
Kampas 34th Street
Valandos nuo 10 iki 4; nuo 6 iki 8
Sekmadienyje pagal sutartį.

EXTRA! EXTRA!

Permainytas vardas ir adresas
Lietuviškas Žydukas
REMKITE SENĄ LIETUVIŲ DRAUGĄ
N. KANTER, sav.
MONARCH LIQUOR
3529 So Halsted St.
Phone YARDS 6054

KLAUSYKITE—
VĖLIAUSIŲ ŽINIŲ - PRANEŠIMŲ - MUZIKOS - DAINŲ
Per Mėgiamiausią Šeimininkių
SOPHIE BARCUS RYTINĘ RADIO PROGRAMA
Iš Radio Stoties
W. G. E. S. — 1390 Kilocycles
KAS RYTĄ:—Nuo 8:45 iki 9:15, išskiriant Sekmad.
Taipgi Pasiklausykit Populiaraus
VAKARUŠKININKŲ PROGRAMO, VAIDINANT "TAČKŪNŲ" ŠEIMĄ ir Jų Kaimynus
Kas PIRMADIENIO VAKARĄ Nuo 7 iki 8 val. vak.

DABAR Yra Geriausias Laikas Pirkti Pirmos Rūšies Namų Materijolą Už Dar Žemomis Kainomis!

Atvykite į mūsų jardą ir apžiūrėkite staką ir aukštą rūšį LENTŲ—MILLWORK — STOGŲ IR NAMŲ MATERIJOLĄ — dėl garažų, porčių, viškų, sklepų ir fletų. PASITARKIT SU MŪSŲ EKSPERTAIS kaslink perstatymo namų.
APROKAVIMAS IR PRISTATYMAS TEIKIAMAS DYKAI!
STANLEY LITWINAS, General Manager
CARR-MOODY LUMBER CO.
PATARNAUJA LIETUVIAI SALESMANAI
3039 SO. HALSTED ST. TEL. VICTORY 1272
Valandos: Sekmadieniais nuo 8 val. ryto iki 12 val. pietų. Kitomis dienomis — nuo 7 val. ryto iki 5:30 valandos popiet.

PASKOLOS DAROMOS ANT PIRMŲ MORGIČIŲ!
STATYBAI — REMONTAVIMUI ARBA REFINANSAVIMUI
ant Lengvų Mėnesinių Išmokėjimų!
PANAUDOKITE PROGĄ DABARTINĖMS ŽEMOMS NUOŠIMČIO RATOMS

TAPKITE FINANSINIAI NEPRIKLAUSOMI!
TAUPYKITE mūsų įstaigoje. Jūsų indėliai rūpestingai globo jami ir ligi $5,000.00 apdrausti per Federal Savings and Loan Insurance Corp. Jūsų pinigai greitai išmokami ant pareikalavimo.
SENIAUSIA IR ŽYMIAUSIA LIETUVIŲ FINANSINĖ ĮSTAIGA
— 47 Metai Sekmingo Patarnavimo! —
KEISTUTO SAVINGS and LOAN ASSOCIATION
TEL. CALUMET 4118 Jos. M. Mozeris, Sec'y. 3236 SO. HALSTED ST.

AMERIKOS LIETUVIŲ DAKTARŲ DRAUGIJOS NARIAI

DR. STRIKOL'IS
PHYSICIAN AND SURGEON
4645 So. Ashland Avenue
OFISO VALANDOS:
Nuo 2 iki 4 ir nuo 6 iki 8 val. vak.
Nedėliomis pagal sutartį
Office Tel. YARds 4787
Namų Tel. PROspect 1930

Tel. CANal 6122
DR. BIEŽIS
GYDYTOJAS IR CHIRURGAS
2201 W. Cermak Rd.
Valandos: 1—3 popiet ir 7—8 v. v.
Sekmad., Trečiad. ir Šeštadienio vakarais ofisas uždarytas.
REZIDENCIJA
3241 West 66th Place
Tel. REPublic 7868

Tel. YARds 2246
DR. C. VEZELIS
DANTISTAS
4645 So. Ashland Avenue
arti 47th Street
Val.: nuo 9 val. ryto iki 8 val. vak.
Trečiadienį pagal sutartį.

Tel. CANal 0257
Rez. Tel.: PROspect 6659
DR. P. Z. ZALATORIS
GYDYTOJAS IR CHIRURGAS
1821 So. Halsted St.
Rezidencija: 6600 S. Artesian Ave.
VALANDOS: 11 v. ryto iki 3 p.p.
6 iki 9 val. vakare.

Ofiso Tel. VIRginia 0036
Rezidencijos Tel.: BEVerly 8244
DR. T. DUNDULIS
GYDYTOJAS IR CHIRURGAS
4157 Archer Avenue
Ofiso val.: 1—3 ir 5—8:30 P. M.
Trečiadieniais pagal sutartį

Tel. YARds 3146
DR. V. A. ŠIMKUS
GYDYTOJAS IR CHIRURGAS
IR AKINIUS PRITAIKO
744 West 35th Street
Val.: 11-12; 2-4; ir 6:30-8:30
Pirmadieniais—2-4 ir 6:30-8:30
Šventadieniais—11-12.

Tel. YARds 5921
Res.: KENwood 5107.
DR. A. J. BERTASH
GYDYTOJAS IR CHIRURGAS
Ofiso val.: nuo 1-3; nuo 6:30-8:30
756 West 35th Street

Skaniausia duona yra toji, kurią uždirbame savo rankomis.

LIETUVIAI DAKTARAI

Telefonai:
Ofiso—HEMlock 5849
Rezid.—HEMlock 2324
DR. PETER I. BRAZIS
GYDYTOJAS IR CHIRURGAS
6757 So. Western Ave.
OFISO VALANDOS:
Popiet nuo 1 iki 3 val.; vak. 7-9;
Trečiadieniais ir Sekmadieniais pagal sutartį.

DR. CHARLES SEGAL
GYDYTOJAS IR CHIRURGAS
4729 So. Ashland Ave.
(2-tros lubos)
Ofiso Telefonas: YARds 0554
Jei neatsiliepia šaukite—
Res. Tel.: MIDway 2880
OFISO VALANDOS:
Nuo 10 iki 12 val. ryto, nuo 2 iki 4 val. popiet ir nuo 7 iki 8:30 val. vak.
Sekmad. nuo 10 iki 12 val. dieną.

Ofiso Tel. .... VIRginia 1886
DR. AL. RAČKUS
GYDYTOJAS IR CHIRURGAS
4204 Archer Avenue
LIGONIUS PRIIMA:
Kasdien nuo 2:00 iki 8:00 val.
Trečiad. ir Sekm. tik susitarius.

DR. EMILY V. KRUKAS
GYDYTOJAS IR CHIRURGAS
4146 Archer Avenue
Ofiso Tel. LAFayette 3210
Res. Tel. LAFayette 0094
Jeigu Neatsiliepiama—
Šaukite: KEDzie 2868
VALANDOS:
Pirm., Antr., Ketvir. 6 iki 9 vak.;
Penktad. 8:30 iki 9:30 vak.
Šeštad. 6 val. iki 9:30 vak.
Sekmadieniais pagal susitarimą.

DR. P. ATKOČIŪNAS
DANTISTAS
1446 S. 49th Court, Cicero
Antradieniais, Ketvirtadieniais ir Penktadieniais
Val.: 10-12 ryte, 2-6, 7-9 P. M.
3147 S. Halsted St., Chicago
Pirmadieniais, Trečiadieniais ir Šeštadieniais
Valandos: 3—8 popiet.

Tikėjimas ir dora žmogui duoda gyvenime stiprybę ir jėgą.

WANT ADS

"DRAUGO" DARBŲ SKYRIUS

"DRAUGAS" HELP WANTED ADVERTISING DEPARTMENT
427 No. Dearborn Street
Tel. RANdolph 9488-9489

SVARBUS PRANEŠIMAS

War Manpower Commission nustatymai reikalauja kad daugumas darbininku turi įsigyti Paliuosavimo Raštą (statement of availability) nuo dabartinės darbo įstaigos — ar nuo War Manpower Commission — pirm pradedant dirbti kitoje įstaigoje. Persitikrinkit ar jūs galit gauti ir ar jums reikalinga palinosavimo raštas. Jūs sutaupysit sau ir darbo įstaigoms daug laiko.

HELP WANTED — VYRAI

BUS BOYS

Atsišaukit į Colonnade Kambarį.
EDGEWATER BEACH HOTEL
5349 Sheridan Rd.

CANVAS DIRBTUVĖJE
SIUVĖJU — FLOOR VYRŲ
SPLICERS — TRUCKERS
PAPRASTŲ DARBININKŲ
Pradžioje 70c į valandą.
Piece work rata iki $1.00 į val.
AMERICAN CANVAS CO.
3812 S. Wabash Ave.

REIKIA DARBININKŲ
ATSIŠAUKIT Į
2531 W. 48th STREET
MATYKIT MR. HASSOLD

FANCY SILK SPOTTER
Atsišaukit į Valet Shop
EDGEWATER BEACH HOTEL
5349 Sheridan Rd.

HELP WANTED — VYRAI

REIKIA VYRŲ

Amžius nesvarbu.—Taipgi atsišaukite jei esate 4-F ar garbingai paliuosuoti iš ginkluotos tarnybos. Dėl įdomių karo darbų moderniškoje gumo dirbtuvėje kuri randasi vienas blokas nuo gatvėkarių ir arti I. C. geležinkelio.

Mes siūlome sekančius patogumus apart kitų dalykų:

GRUPĖS GYVYBĖS APDRAUDA.
REKREACIJOS PATOGUMUS.
ATOSTOGŲ PLENA.
MOKESTĮ LAIKE LEGALIŲ ŠVENČIŲ.
MAUDYKLES (SHOWERS) IR KITUS MODERNIŠKUS PRAUSYKLOS ĮTAISUS DĖL PATOGUMO MŪSŲ DARBININKŲ.
DYKAI KAVA LAIKE PIETŲ.

Laikas ir pusė mokama už visą laika virš 40 val. į savaitę. Puiki po karo ateitis.

GERA PROGA ĮSIDIRBIMUI

Atsišaukit asmeniškai

Van Cleef Bros.
(Established in 1910)
7800 Woodlawn Avenue

PLUNKSNŲ PLOVĖJŲ

Patyrimo nereikia. 60c į val. 66 val. į savaitę. Laikas ir pusė virš 40 val. 100% karo darbai. Pastovūs po karo darbai. Geros darbo sąlygos.

AMERICAN FEATHER PRODUCTS
2801 S. Halsted

PIRKITE KARO BONUS! PLATINKITE "DRAUGĄ"

HELP WANTED — VYRAI HELP WANTED — VYRAI

GERA VIETA DIRBTI

MALIAVOS DIRBTUVĖS DARBININKŲ REIKIA
PRIE PASTOVIŲ DARBŲ
PATYRIMO NEREIKIA
MOKESTIS LAIKE MOKINIMO
MALIAVOS GAMINTOJŲ — CAN FILLERS
PAKUOTOJŲ — TROKERIŲ
Gera transportacija: Imkit Western Ave., Roosevelt Rd. ar Ogden Ave. gatvėkarį. Douglas Park "L" ar CB & Q geležkelio traukinį.

HOOKER GLASS & PAINT MFG. CO.
1454 S. Western Avenue
Klauskite Superintendent.

VYRŲ

Su Ar Be Patyrimo
Pastovūs Darbai — Gera Mokestis
Darbas Dienomis
Mėnesiniai Bonai

SHOTWELL MFG. CO.
3501 W. POTOMAC

★ ★ ★

PRIE SVARBIŲ GINKLŲ GAMYBOS DARBŲ

MUMS REIKIA
Shipping and Receiving Room Darbininkų
Abelnų Dirbtuvės Paprastų Darbininkų
Machinistams Pagelbininkų
Material Handlers
Welderiams Pagelbininkų
Hand Truckers

★ ★

JOKIO PATYRIMO NEREIKIA
GERA MOKESTIS

★

MERIT DIRBTUVĖ
Gabumų įvertinimas dirbtuvėje duoda jums progos įsidirbti taip greitai kaip išmoksite ar parodysite gabumus.

★

Dirbtuvės tvarkoma Canteen pristato valgius kašto kaina. Jei dabar dirbate prie karo darbų, būkite prie savo darbų.

Danly Machine Specialties, Inc.
2100 S. 52nd Ave. Cicero, Ill.

HELP WANTED — VYRAI

LION MFG. CORP.
100% WAR WORK
OFFERS YOU

1 BEST N.W. SIDE TRANSPORtation
2 STEADY, REGULAR WORK
3 OVERTIME at TIME & ONE-HALF
4 10% BONUS FOR NIGHTS
5 VACATIONS WITH PAY
6 CAFETERIA AND CANTEEN
7 HOSPITALIZATION INSURANCE.

FOR

TOOLMAKERS
SURFACE GRINDERS
BROWN & SHARP SETUP
MACHINIST MAINTENANCE OILer
PLANT MAINTENANCE HELPERS
PLANT MAINTENANCE LABORers
KINGSBURY HELPERS
THREAD MILLERS
FLOOR — BENCH INSPECTORS
DRILL PRESS OPERATORS
BURRERS
MISC. MACH. SHOP HELP
MULTIPLE SCREW MACH. OPRS.
PLATER HELPERS

No experience:
Bring Birth Certificate.
APPLY 2640 BELMONT

PORTERIŲ
Dieną ar naktimis vyrų. Pastovūs, lengvi darbai, gera mokestis.
Atsišaukit į
THE KOMISS CO.
100 N. State St.

DARBININKŲ

UŽDIRBKIT IKI $55 SAVAITĖJ
PRISKAITANT VIRŠLAIKĮ

Patyrimo nereikia. Darbai viduje ir sausi. Patogios darbo sąlygos.

Atsišaukit tuojaus į

S. Silbermn & Sons
1117 W. 35th St.

HELP WANTED — MOTERYS

★★ MOTERŲ ★★
KARO DARBININKIŲ
250 — MOTERŲ — 250
REIKIA TUOJAU

PRIE GAMINIMO SVARBIOS KARO MEDŽIAGOS

Mes išmokinsim ir mokėsim jums laike mokinimo
Assembly
Inspection ir
Machine Darbų

Darbai dieniniams ar naktiniams šiftams.

Labai gera mokestis. Geros darbo sąlygos.

Skanūs valgiai iš mūsų Canteen. Hospitalizacijos planas ir apmokamos atostogos.

MATYKIT MR. DANICEK
Employment Ofise dėl pasitarimo.

Atsineškit pilietybės prirodymus.

EMPLOYMENT OFISAS ATDARAS

Pirmad. perdėm Šeštad.
8 ryto iki 4:30 pp.

DOUGLAS PARK "L" IKI DURŲ

HURLEY MACHINE CO.
2145 S. 54th Ave. Cicero

MERGINŲ IR MOTERŲ

ŠVARIEMS DIRBTUVĖS DARBAMS

AMŽIUS 18 IKI 50

Svarbioje pramonėje.
Patyrimo nereikia.
Pradinė rata 60c į valandą su 5c pakėlimu pabaigoje 2 savaičių. Ekstra premija dirbant vakariniais ar naktiniais šiftais. Dykai ligoninės ir apdraudos planas.

ATSIŠAUKIT
EMPLOYMENT OFISAN
Pirmad. perdėm Šeštad.
8:30 ryto iki 4:30 pp.

CASPERS TIN PLATE CO.
4100 W. 42nd PLACE

REIKIA MOTERŲ

Prie lengvų įdomių karo darbų moderninėj dirbtuvėj. Atsišaukite asmeniškai.

VAN CLEEF BROS.
7800 Woodlawn Ave.

PIRKITE KARO BONUS!

HELP WANTED — MOTERYS

MERGINŲ

GENERAL UTILITY
FLOOR DARBININKIŲ
DĖL

Drabužių Gamybos Dirbtuvėje
IŠDIRBANT
Navy ir Civiliams Drabužius
Patyrimo Nereikia

Kreipkitės Prie
B. W. Palutsis

M. BORN & CO.
1060 W. Adams St.

TARNAIČIŲ IR VALYTOJŲ
Alga $77 iki $80 į mėnesį.
Pilnam ar dalininam laikui
Kreipkitės prie Housekeeper.

EDGEWATER BEACH HOTEL
5349 Sheridan Rd.

MOTERŲ — MERGINŲ

Prie lengvų dirbtuvėje darbų.

FEDERAL PURE FOOD CO.
4864 S. Halsted St.
(Rear Bldg. — 3rd Floor)

MERGINOMS MOTERIMS

Štai tikra proga išmokti naudingą ir įdomų amatą.

Puiki po karo atsarga.

Mes išmokinsim ir mokėsim jums laikė mokinimo. Atsišaukite į

ADMIRAL RADIO
3815 ARMITAGE AVE.
4150 N. KNOX AVE.

MERGINŲ MOTERŲ

PATYRIMO NEREIKIA
DARBAI NAKTIMIS

ARNOLD SCHWINN & CO.
1718 N. KILDARE
CAPITOL 3000

VYRAI IR MOTERYS

VYRŲ IR MOTERŲ
Prie Abelnų Lengvų Dirbtuvės Darbų

ASSEMBLERS
INSPEKTORIŲ
DRILL PRESS OPERATORIŲ

Dieną ir Naktį Darbai.
Patyrusių ar ne.
Gera alga — pastovūs darbai.

A. B. EQUIPMENT MFG. COMPANY
2133 W. Fulton St.

REIKIA ALUMINUM
CASTING TRIMMERS
POLISHERS, CHIPPERS
SAND BLASTERS, GRINDERS
SAW VYRŲ.
PATYRIMO NEREIKIA.
KARO PRAMONĖJE
GERA MOKESTIS
DIENĄ IR NAKTĮ

Pilnam ar daliniam laikui. Atsišaukit darbo dienomis nuo 8 ryto iki 5 pp. Šeštad. iki pietų. Atsineškite gimimo rekordus ar pilietybės popierus.

2742 W. 36th PLACE

WANTED
TYPIST - CLERK
PERMANENT
POSITION
PLEASANT
Working Conditions
Apply
CHICAGO CARTON CO.
4200 S. Pulaski Rd.

Platinkite įdomiausią dienraštį "Draudą".

CHICAGO IR APYLINKĖSE

Mūs organizuotas veikimas

Federacijos 19 sk., Brighton Park, susirinkimas įvyko praėjusį antradienį.

Valdyba liko užgirta ta pati.

Įdomu buvo išgirst raportas iš buvusio parengimo. Pasirodo, nors žmonių nebuvo per daug, bet, rūpestingai darbuojantis rengimo komisijai, ypatingai K. Zaromskiui, parengimas pasisekė, dar doleris, kitas ir atliko. Programa buvo tikrai graži. Atsilankiusieji pilnai buvo patenkinti.

Kodėl mes per mažai vertinam Federacijos darbuotę ir jos parengimus, o, rodos, taip neturėtų būt. Juk Federacija veikia su visomis draugijomis, taigi ir draugijos bent kartą metuose turėtų jai padėti. Bet ir čia, manau, ar nebus kaltė atstovų, kurie išrinkti iš draugijų lankyt Federacijos susirinkimus, o nepaiso. Tokiu būdu pasitaiko, kad vieną diena net keli parengimai supuola. O būt galima išvengti, jeigu atstovai bendrai veiktų su Federacijos skyrium.

Bent šiais metais tų klaidų vengkim ir jauskim pareigos bei atsakomybės dalyvauti Federacijos susirinkimuose.

Draugijų darbuotė

Šv. Kazimiero Karalaičio dr-jos ats. K. Zaromskis pranešė, kad draugija ruošias prie parengimo.

ARD 6 sk. ats. Paulienė pranešė, kad kuopa nutarus ruošt pramogą sausio 30 d. Taipgi visi skyriai ruošias prie minėjimo 25 metų jubiliejaus nuo įsikūrimo tos draugijos. Bankietas įvyks 27 d. vasario vienuolyno patalpose.

Moterų Są-gos 20 kuopos ats. Junokienė pranešė, kad kuopa rūpestingai ruošias prie bankieto, kuris įvyks 9 d. sausio.

Nekalto Prasidėjimo P. Š. dr-jos ats. Vaikutienė pranešė, jog draugija rengia bunco 6 d. vasario, Vengeliausko salėj.

L. Vyčių 36 kp. ats. Zaromskis pranešė, kad kp. rengiasi prie vakaro. Diena dar nenustatyta. Tikimės, kad ir šiais metais teks ką naujo pamatyti iš mūsų jaunimo, kaip ir praėjusiais metais.

Tėvų Marijonų skyrius ruošia bunco 23 d. sausio, Navickų namuose.

Iš Federacijos apskrities platų raportą išdavė E. Samienė.

Išrinkti atstovai lankyti Federacijos apskritį: Varnas ir Širvinskienė. **Koresp.**

RENDUOJASI

Renduojasi keturių kambarių flatas. Dėl tolimesnių informacijų, pašaukite telefonu sekančiai — VIRginia 1218.

★★★★★★★★★
★ For Sale!
★ For Help!
★ For Rent!
★ For Service!
★ For Results!
- ADVERTISE -
In America's Greatest Lithuanian Daily Newspaper
— ESTABLISHED 1909 —
CALL AN AD-TAKER
CLASSIFIED OFFICE
TEL.—RANDOLPH 9488
LITHUANIAN-DRAUGAS
THE LEADING LITHUANIAN
ADVERTISING MEDIUM
★★★★★★★★★

Piliečių klūbo veikla

Lietuvių Piliečių Darbininkų Pašalpos klūbas laikė priešmetinį susirinkimą gruodžio 26 d. Pirm. Wm. Duoba atidarė susirinkimą. Priimtas naujas narys Bruno Daukshas. Po susirinkimo Jim Buda narius pavaišino.

Nariai tarnyboje

Prot. rašt. James R. Cherry pranešė, kad nariai: Joe Spaitis ir Martin Aldonis paliuosuoti iš kariuomenės.

Pranešė taipgi, kad pinigais Kalėdų dovanėlė buvo pasiųsta Stf. Sgt. Adam P. Waichunas ir Av. S. Florian J. Simanonis.

Lt. Dominic Varnas atsilankė po susirinkimo ir jam asmeniai įteikta pinigais Kalėdų dovanėlė.

Kiti nariai randasi įvairiose S. V. ginkluotose tarnybose, bet iki šiol nėra prisiuntę adresų. Klūbas visų savo narių tarnybose užmoka mokesčius.

Serga

Antanas Kudrevičius randasi Municipal T. B. Sanitorium, No. Riverside Div., 7501 W. Cermak Rd., Berwyn, Ill. Nariai, važiuodami pro šalį, prašomi aplankyti.

Simonas Kavaliauskas dabar randasi namie adresu 3043 W. 38th Place.

Jonas Petrauskas irgi randasi namie adresu 1150 W. 60th Street.

Draugai ir pažįstami prašomi juos aplankyti.

Ta pati valdyba

Vienbalsiai išrinkta ta pati valdyba: Wm. Duoba — pirm., Jonas Simanavičius — vice pirm., James R. Cherry — nut. rašt., Petras Šliogeris — fin. rašt., Leonas Geniotis — kont. rašt., Vladas Ivan — ižd., S. Zičkus, — teisėjas, A. Vaicekauskas — maršalka ir kontrolės komisija: A. Mežlaiškis, K. Aleksūnas ir S. Baranauskas. Knygų revizijos komisijon išrinkta: J. Tarvydas, J. Mažeika ir F. Puleikis. Biznio komisija ta pati: K. Aleksūnas, S. Zičkus ir S. Baranauskas.

Klūbo metinis susirinkimas ir grabnešių pagerbtuvės įvyks sausio 23 d.

Norintieji žinių apie klūbą ir aplikacijų, gali kreiptis raštu į James R. Cherry, 4534 So. California Ave., Chicago 32, Ill. Kaip ir praeityje, susirgę klūbo nariai registruojas tuo pačiu adresu.

Klūbas yra vienas iš didesnių Chicagoje. Nauji nariai priimami iki 40 metų. Susirinkimai laikomi 4-tą nedėldienį mėnesio, J. Budos, West Side Hall, 2244 West 23rd Place.

Kitos organizacijos norinčios pereiti į Lietuvių Piliečių Darbininkų Pašalpos klūbą, gali atsikreipti į nut. rašt. viršminėtu adresu.

Visi klūbo nariai dalyvaus "Draugo" koncerte sausio 16 d., Sokol salėje. **Kooresp.**

Vaišės po susirinkimo

Cicero. — TT. Marijonų Bendradarbių draugijos skyriaus mėnesinis susirinkimas įvyks ketvirtadienį, sausio 6 d., parapijos salėje, 7:30 v. vak. Šis susirinkimas bus tikrai svarbus, nes pripuola metinis valdybos rinkimas. Tuojau po susirinkimo bus vaišės visiems susirinkusiems. Visi dalyvaukite. **Val.**

Kas sąjungiečių veikiama

Marquette Park. — Priešmetinis susirinkimas įvyko gruod. 21 d. Neatsilankius pirmininkei, sus-mui pirmininkavo A. Žagūnienė.

Raportą iš praėjusios parapijos vakarienės, kurią suruošė sąjungietės, išdavė U. Kadzewickienė. Pasirodė, vis kas tvarkiai ir pelningai nusisekė.

Raporto iš M. S. apskrities veikimo nebuvo, nes susirinkimas liko atidėtas iki sausio mėnesio.

Nutarta leist dovanų staltiesę, parūpint apsiėmė U. Kadzewick.

Nors pirmininkė neatsilankė, iš priežasties sesers ligos, vienbalsiai palikta ta pati H. Daunorienė. Vice pirmininkė U. Kadzewickienė, prot. rašt. D. Kaminskienė, fin. rašt. A. Poškienė, ižd. A. Žagūnienė, maršalka O. Butkienė.

Artėjant apskrities susirinkimui, kuris įvyks mūsų kolonijoj, paskutinį penktadienį sausio, priruošimui vai šių apsiėmė D. Kaminskienė, H. Daunorienė, A. Žagūnienė, M. Šrupšienė, A. Poškienė ir O. Butkienė.

Susirinkiman atsilankė viešnia sąjungietė Agnietė Gustaitienė iš Detroit, Mich., ir palinkėjo pasisekimo naujai valdybai naujuose metuose.

Nors kuopa narėmis neskaitlinga, bet tarpe narių gyvuoja draugiškumas. Čia norisi paminėt, kad užbaigus susirinkimą Ona Butkienė padarė "surprise" pavaišindama visas.

Lai ir toliau gyvuoja toks draugiškumas!

Dovydo Motina

Brigston Park. — Moterų Sąjungos 20 kuopos metinis susirinkimas įvyks sausio 5 d., 7 val. vakare, parapijos mokyklos kambaryje. Visos narės kviečiamos atsilankyti, nes susirinkimas yra svarbus. **A. D.**

DRAUGAS

THE LITHUANIAN DAILY FRIEND

2334 South Oakley Ave. Chicago, Illinois

Published Daily, except Sundays,
by the
LITHUANIAN CATHOLIC PRESS SOCIETY
A member of the Catholic Press Association

$6.00 per year outside of Chicago; $7.00 per year in Chicago Cicero; 3c per copy.

Advertising in "Draugas" brings best results.

DRAUGAS

Išeina kasdien, išskyrus sekmadienius.

Prenumeratos kaina Chicagoje ir Cicero—paštu:

Metams	$7.00
Pusei metų	4.00
Trims mėnesiams	2.00
Dviem mėnesiams	1.50
Vienam mėnesiui	.75

Jungtinėse Valstybėse, ne Chicagoje:

Metams	$6.00
Pusei metų	3.50
Trims mėnesiams	1.75
Dviem mėnesiams	1.25
Vienam mėnesiui	.75

Užsieniuose:

Metams	$8.00
Pusei metų	4.50
Trims mėnesiams	2.50

Pinigus reikia siųsti pašto Money Orderiu su užsakymu.
Skelbimų kainos prisiunčiamos pareikalavus.

Bendradarbiams ir korespondentams raštų negražiname, jei neprašoma tai padaryti ir neprisiunčiama tam tikslui pašto ženklų. Redakcija pasilaiko sau teisę taisyti ir trumpinti visus prisiųstus raštus ir ypač korespondencijas sulig savo nuožiūros. Korespondentų prašome rašyti trumpai ir aiškiai (jei galima, rašomąja mašinėle), palikeant didelius tarpus patalsymui, ir vengiant polemikos ar asmeniškumų. Pasenusios korespondencijos laikraštin nededamos.

Entered as second-Class Matter March 31, 1916 at Chicago, Ill. Under the Act of March 3, 1879.

Kunigų Vienybė rūpinasi Lietuva

Per paskutiniuosius kelis metus A. L. R. K. Kunigų Vienybė daug gražių darbų nudirbo. Ji rūpinosi ne vien tik Amerikos lietuvių katalikų organizuotumo ir veikimo palaikymu, bet ir Lietuvos reikalais. Ypač daug Kunigų Vienybės nusipelnyta nuo karo nukentėjusių Lietuvos žmonių šelpimo darbuose. Jos rūpesčiu iš Vyskupų Šelpimo Fondo gauta Lietuvai dešimtimis tūkstančių dolerių; lietuvių bažnyčiose tam tikslui daryta specialės rinkliavos. Kai kurių K. V. centro valdybos narių net sveikata pašlijo besirūpinant nuo karo nukentėjusios Lietuvos žmonių šelpimu.

Smagu konstatuoti, kad Kunigų Vienybė darbavosi ir darbuojasi ir Lietuvos nepriklausomybės reikalais. Be kitų darbų, ji ne vieną, bet kelis raštus yra įteikusi ir Prezidentui Rooseveltui ir valstybės departamentui, primenant Amerikos lietuvių katalikų nusistatymą už laisvos ir nepriklausomos Lietuvos respublikos atsteigimą.

Šiomis dienomis, kaip praneša LKFSB, nuoširdžiai Lietuvos reikalais besirūpinančios Kunigų Vienybės vardu kun. J. A. Karalius, pirmininkas, ir vėl pasiuntė raštą Prezidentui Rooseveltui, nurodant kiek daug taikingoji Lietuva iškentė per dvi paskutiniąsias okupacijas. Tame rašte pasakyta reikšmingi žodžiai:

"Nebus perdėta, jei pasakysime, kad Lietuvos likimas šiandieną yra kaip to evangelijos aprašyto žmogaus, kurs patekęs į galvažudžių rankas buvo apiplėštas, sužeistas ir paliktas pakelėje. Lietuvos likimas net gi labiau apgailėtinas, kaip to evangelijoj aprašyto žmogaus, nes iki šiol neatsirado gerojo samariečio, kurs pasiskubintų jai padėti."

Kunigų Vienybės rašte Prezidentui prašoma padaryti įtakos visur, kur tik bus reikalinga, ir Lietuvos nepriklausomybės ir taip pat, kad karo nuvargintoji Lietuva būtų sušelpta ir susilauktų jai taip būtinos paramos.

Už tas taip gražias pastangas lietuvių tauta bus amžinai dėkinga Kunigų Vienybei.

★

Bulgarijos krizė

Iš įvairių spaudos pranešimų reikia spėti, kad Bulgarija šiomis dienomis pergyvena didelę vidujinę krizę.

Bulgarija ligšiol buvo hitleriškosios Vokietijos talkininkė, bet gyveno taikoje su Sovietų Rusija. Tuo būdu jos padėtis buvo ypatinga. Praėjusių metų gruodžio m. viduryje buvo pasklidę gandų, kad bulgarai ieško kelių prie taikos su santarvininkais. Bet tie gandai buvo paneigti. Tačiau tie, kurie žino to krašto padėtį ir žmonių nusistatymą, vis tik manė, kad tie gandai nėra be pagrindo.

Kai šiomis dienomis tarp Bulgarijos ir užsienių buvo nutrauktas susisiekimas telefonu ir telegrama, įtarta, kad gal tai bus ženklas, jog pro-naciškoji vyriausybė atsistatydino ir siekiama sudaryti tokia vyriausybę, kuri nutrauktų ryšius su naciais ir tuoj ieškotų taikos su jungtinėmis tautomis.

Nors žinome, kad bulgarų didelė dauguma nekenčia nacių ir trokšta taikos, bet tuo tarpu sunku yra pasijudinti, nes naciai juos yra surakinę savo policinėmis ir šnipų replėmis. Tik prasidėjus jungtinių tautų invazijai į Balkanus, Bulgarijos gyventojai galės laisvai reikšti savo valią ir realizuoti savo troškimus nusikratyti nacių globos ir gyventi pilnu laisvės ir nepriklausomybės gyvenimu.

Ta proga reikia priminti štai kas: Bulgarijos vidaus politinė krizė labiau praplito po to, kai pernai rugpiūčio mėnesyje misteriškose aplinkybėse mirė iš Berlyno sugrįžęs karalius Borisas.

Vietoje bus priminti, kad ir pirmam pasaulio karui baigiantis Bulgarija pirmoji pradėjo ieškoti taikos su alijantais. Ji pirmoji ir dabar to ieško. Vadinas, istorija kartojasi.

★

Vokiečių kolonizacija Lietuvoje

Savo laiku, lietuviškoje spaudoje buvo paskelbta, kad nuo už pereitų metų galo vokiečiai pradėjo intensyviai (smarkiai) kolonizuoti Lietuvą. Iki šių metų liepos 1 dienos vokiečiai jau spėjo Lietuvoje apgyvendinti 4,700 šeimų, arba 18-20,000 asmenų. Iki metų pabaigos buvo numatyta atgabenti dar 28,000 vokiškųjų kolonistų. Oficialiai, okupantai skelbia esą tai nėra kolonizacija, o tik grąžinimas 1941 metais žiemą iš Lietuvos išvežtų, taip vadinamų, "Volksdeutsche" — repatrijantų.

Faktinai dalykai stovi kitaip: iš Vokietijos gabenami visai kiti žmonės, nieko bendro su Lietuva neturį asmens. Naujieji ateiviai ginkluojami ir įpareigojami būti vokiškosios policijos padėjėjais ir informatoriais — šnipais.

Savaime suprantama — atgabenti kolonistai užiminėja geriausius lietuvių ūkius. Teisėti vienkiemių savininkai — lietuviai, be jokių ceremonijų, iš sodybų metami lauk, dažnai po trumpo, vos kelių valandų įspėjimo. Kaip mums praneša, išmestųjų ūkininkų ir jų šeimų padėtis itin tragiška. Ir be to sunkią padėtį šiandien komplikuoja daug tūkstančių vokiškųjų bėglių, atplūdusių iš bombarduojamųjų Vokietijos dalių ir Rytų fronto plotų. Lietuviai ūkininkai įpareigojami ne tik juos priglausti, bet ir maitinti. Įdomių tuo reikalu faktų paduoda Lithuanian Bulletin Nr. 9. Kolonizuojami, savaime suprantama, derlingiausi Lietuvos apskričiai: Šakių, Vilkaviškio, Marijampolės, Tauragės, Raseinių, Kauno, Kėdainių, Panevėžio, Šiaulių ir Biržų.

Ankstybame pavasaryje Kauno miesto administracijai buvo įsakyta paruošti patalpas 1,200 vokiškų šeimų.

Į žemėlapį akimis metus, nesunku suprasti vokiškosios kolonizacinės strategijos planą: plačia kolonizacine juosta Lietuvą perkirsti, tuo būdu, susidaryti tiltą į latvių žemes. Antru ruožtu, baigti kolonizuoti Vakarų Žemaitiją ir latvių Kuržemį.

Kaip matome, istorija kartojasi: ir vėl Marienburgo Kryžeiviai bando susidaryti tiltą su Livonijos Kalavijuočiais. Kas nepavyko XIII-XIV šimtmetyje, kas nepavyko kaizeriui su Ludendorfu, bandoma baigti dabar.

Veltui vokiškojo kryžeivio pastangos. Valandai išmušus ir šis tiltas bus lietuvių likviduotas.

★

Ar Rusija yra sulaužusi sutarčių?

Savo laiku Didžiosios Britanijos informacijų ministras Brendan Bracker padarė pareiškimą, kad Rusija nėra sulaužiusi sutarties ar šiaip savo duoto žodžio. Į tą jo pareiškimą gerą atsakymą davė prel. James Dowling, kalbėdamas per Fresnio Radio Forum. Jisai aiškiai ir teisingai pabrėžė, kad Rusija, palyginti trumpu laiku,

sulaužė sutartis su Lenkija, Suomija, Latvija, Lietuva ir Estija.

Ta pačia proga prel. Dowling rusų tautą pagyrė, primindamas, kad tai yra "didi tauta ir giliai religinga". Milijonai rusų yra "pralieję savo kraują ir atidavę savo gyvybę Dievo garbei". Ir jie, sako prelatas, nemirė veltui.

"Ateis diena, kuomet ateizmas žlugs Rusijoj ir naujas kolektivizmas Dievą pasikvies visur ir virš visko".

Dėl to prel. Dowling ragina visu kuo remti rusus jų kare dėl egzistencijos, bet tuo pačiu kartu kovoti prieš pagoniškas idėjas atstatant rytojaus pasaulį.

★

Skaitytojų dėmesiui

Pradedame spausdinti įdomų, turiningą ir labai aktualų prof. Kazio Pakšto straipsnį Lietuvos reikalais. Tame našinyje skaitytojas ras nesugriaunamus argumentus, kodėl Lietuva ir vėl turi būti atstatyta laisva ir nepriklausoma valstybe.

Prof. Pakšto raštą dedame ir mūsų pačių naudai — geresniam ir gilesniam susipažinimui su Lietuva ir tam, kad duoti medžiagos tiems, kurie turi progų supažindinti kitataučius su lietuvių tautos troškimais ir siekimais.

★

Chicago Tribune reporteris turėjo pasikalbėjimą su kun. J. Prunskiu, LKFSB direktorium, bolševikiškųjų "rinkimų" Lietuvoj 1940 m. klausimu. Pasikalbėjime teisingai ir įtikinančiai įrodyta, kad tie "rinkimai" ir visa Lietuvos "prijungimo" prie Sovietų Rusijos procedūra tai buvo bolševikiškas humbugas pilna ta žodžio prasme.

Pasilik prie karo darbo

Jeigu dirbi karo darbą arba prie svarbaus civilio aptarnavimo, pasilik prie to darbo iki karo pabaigos. Amerikos vyrai ir moterys industrijose šiandien yra nariai milžiniško būrio žmonių, kurių šventa pareiga yra gaminti ginklus, kurie mums taip būtinai reikalingi greitai sumušti ašį. Ir tik tavo tinkame darbe — darbas kuris padeda karo pastangą — gali atlikti savo dalį tame būryje žmonių.

Kada tik pakeiti darbą, daug laiko sugaišinama rasti ir išlavinti kitą darbininką tam darbui. Pats besimokindamas naujo darbo taipgi savo laiką gaišini.

Dar neįvyko sprendžiamos kovos, kurios laimės šį karą ir sugrąžins mūsų jaunuosius namo greičiau. Bet tas priklauso nuo mūsų gabumo aprūpinti mūsų kovojančius vyrus su daugiau ir geresniais įrengimais negu mūsų priešai turi. Dabar tas už viską svarbiausia.

Pasilik prie savo karo darbo! Tas, gal, reikšti laikinų nepatogumų, bet valdžia, apylinkė, darbdaviai, visi, pasiryžę korektuoti tuos nepatogumus. OWI

Okupantų perspėjimas

(LKFSB) Lietuvoje jaučiama didelė stoka medikamentų. Žmonės, norėdami jų gauti, moka dideles kainas ar stengiasi pelnyti gydytojų prielankumą. Naciai išleido perspėjimą, kad gydytojai neprirašytų daug vaistų, kad vaistininkai, pribuvėjos ir kitas mediciniškas personalas griežtai laikytųsi išleistų taisyklių, kitaip bus griežtai nubausti.

PIRMAS LAIVYNO KRYŽIAUS ORDINO KAVALIERIUS

Kapitonas Joseph A. Gainard, USNR, šiomis dienomis miręs ir palaidotas iš Šv. Sakramento bažnyčios, Melrose, Mass. Jis buvo kapitonas prekybinio laivo "City of Flint", kurį pagavo Atlante vokiečių karo laivas "Deutschland"; 1939 metais buvo priverstas plaukti į Murmanską, Rusijoj, o vėliau pabėgo į Norvegiją. Prieš susirgdamas ėjo kapitono pareigas ant transportinių laivų Pacifike. (NC WC-Draugas photo)

MEDALIS ŽMONAI-RAŠYTOJAI

Robert Brenan, laisvosios Airijos ministeris Amerikai, priima iš kun. H. C. Gardiner, S.J., Pro Parvulis Book Club medalį, kad perduotų savo žmonai, šiuo metu gyvenančiai Dubline, už geriausią vaikams parašytą knygą 1942 metais. (NCWC-Draugas photo)

Kodėl Lietuva turi likti nepriklausoma

Rašo prof. K. Pakštas

1. Pavergtuosius užtarti tai jokia propaganda, bet šventa pareiga

Atsimenu 1903-1905 m., kuomet man buvo 10-12 metų, kuomet pas mano tėvą — Užpalių miestelio smulkų dailydę (carpenter) — vakarais po darbų susirinkdavo koks pustuzinis taip pat vargingų darbininkų ir jie užsitraukę pigios tabokos pypkes pradėdavo šnekas apie savo vargus... praeity ir dabarty. Mano senyvas tėvas dar prisimindavo net laikus baudžiavos, kuri buvo panaikinta 1861 m. Bai sias, kruvinas scenas jis pieš davo iš tų niūrių laikų, kuomet pas mus žmogus dar nebuvo žmogum laikomas... Daug jis pasakodavo ir apie 1863 m. sukilimą, kuomet mūsų kraštas trečią kartą bandė (labai kruvinų bandymų buvo 1812 ir 1831 m.) nusikratyti rusų valdžios. Po nepasisekusio 1863 m. sukilimo Užpalių valsčius nustojo apie 10 nuoš. savo gyventojų: vieni žuvo kovose, kiti buvo sugauti ir išgabenti į Samaros guberniją, už Volgos, kur iš jų buvo sudarytas didelis Černaya Padina kaimas. Vieton jų į Užpalius buvo atgabenta daug rusų, kurie labai pagarsėjo kaip arklių vagiai — specialistai ir mušeikos. Apie juos pasakos nesibaigdavo, nes savo amatą jie vykdė gana dažnais protarpiais.

Per 1863 m. sukilimą Lietuva nustojo teisės spausdinti lotyniškomis raidėmis bet kokias knygas, laikraščius; nebeturėjo teisės organizuotis, pirkti žemes, tapti žymesniais valdininkais, turėti savo mokyklas... Kiekvienas šviesesnio žmogaus žingsnis buvo sekamas. Lietuvių sumokėti mokesčiai plaukė toli Rusijon jos galybei didinti. Apie šitas skriaudas dar vaiku būdamas daug prisiklausiau nuo savo tėvo ir mūs kaimynų. Nors baudžiavoje gimę, augo mušami, stumdomi ir paniekinti, bet šitie žmonės niekad nenustojo teisybės, teisėtumo ir laisvės jausmo. Po trijų kruvinų, bet nepavykusių revoliucijų, jie bent kiek pritilo, bet darė sava. Jie pripildė visą kraštą, visus kaimus mažučių, dažnai keliaujančių mokyklėlių, kurios turėjo palaikyti nors primityvišką rašti n g u m ą, kalbą ir religiją. Jų raštai buvo spausdinami svetimose valstybėse ir slapta gabenami ir naktimis išdalinami visiems patikimiems. Net mane vaiką tolimuos Užpaliuos šie raštai pasiekdavo, sukeldavo many džiaugsmą, pasididžiavimą ir užsispyrimą niekuomet nepasiduoti priespaudai ir laukti progos, kuomet despotai pateks į savo pačių sukurtas bėdas.

Tos bėdos Rusijai atėjo 1904-1905 m. — karas su Japonija. Tuomet vėl daugelis pavergtų tautų sukilo: Suomija, Estija, Latvija, Lietuva, Lenkija..., net patys rusai bruzdėjo. Mano miestely revoliucija prasidėjo labai humaniškai, sakyčiau — lietuviškai: buvo suimti rusų policininkai, mokytojai ir pašto valdininkai, išvežti į geležinkelio stotį ir paleisti grįžti atgal Rusijon — savo tėvynėn. Bet vietos lietuviška valdžia tesilaikė, rodos, arti poros mėnesių. Atjojo raitelių pulkas ir pradėjo šaudymus ir areštus. Mūsų silpnos jėgos negalėjo atsilaikyti. Panašiai atsitiko ir daugely kitų Lietuvos miestelių. Tačiau po šito masinio judėjimo vis dėlto Lietuva gavo kai kurių minimalinių teisių: gavo teisę spausdinti laikraščius ir knygas, leista jiems buvo kurti kultūrines ir ekonomines organizacijas, kooperatyvus, dvasiškijai suteikta šiokių-tokių laisvių. Rodėsi, kad naktis lig ir baigiasi ir pradeda aušti...

(Daugiau bus)

Mes gerai žinome, jog be laikraščio negalime apseiti. Laikraštis mums reikalingas. Užsiprenumeruok dienr. "Draugą" ir prašalinsi namuose trūkumą.

"Draugo" koncerte ritmingais aidais plauks lietuviško jaunimo dainos

BRIGHTON PARK SODALIEČIŲ CHORAS DAINUOJA

Koks gi būtų "Draugo" koncertas, jei nebūtų lietuviškų dainų? Aiškų, nebūtų "Draugo" koncertas. Todėl "Draugo" vadovybė, norėdama paturtinti savo koncertų įvairumą, nuolatos ieško artistų ir talentų.

SODALIEČIŲ DAINOS GRUPĖ

Prieš tris metus sodalietės, dainos mėgėjos, Brighton Park, susiorganizavo į chorą. Pradžia buvo kukli. Laikui bėgant, nuolatos bepraktikuojant, ši dainininkių grupė tapo gerai išlavinta. Daug kredito tenka duoti Valerijai Kriaučiūnaitei (dabar ištekėjus), kurios pastangomis šis sodaliečių choras buvo suorganizuotas.

PUBLIKA UŽGYRĖ JŲ PASTANGAS

Lietuviškajai publikai jau teko girdėti šis sodaliečių choro dainavimas ir ji įvertino jo talentą. Ypatingai gražiai pasirodė Studentų ir Profesijonalų seime 1941 m., Morrison viešbutyje. Sidabriniais, kaip lakštingalos, balsais sužavėjo publiką.

Brighton Park parapija didžiuojasi turėdama tokią talentingą grupę, ypač kurie matė jos "Minstrel Show". Kiek ten buvo juoko ir dainų!

SUPAŽINDINAM "DRAUGO" SKAITLINGĄ PUBLIKĄ SU ŠIA TALENTINGA GRUPE

Mums yra malonu perstatyti šią sodaliečių grupę, kuriai dabar vadovauja **Dale Vaikutis.**

Išgirdę šį chorą, užtikriname, visi jį pamils. Ritmingai skambančios jo dainos džiugins kiekvieną. Ne vienos motinos skausmu užgulusi širdis atsigaivins ir malonus šypsnys nuskaidrins veidą.

Ši sodaliečių dainininkių grupė turi ir ypatingą surpryzą! Bet apie tai vėliau. Dabar, prašomi tiktai išanksto įsigyti koncerto tikietus.

SPA

SODALIEČIŲ DAINOS GRUPĖ

Iš kairės į dešinę stovi: Valeria Krukas; Florence Poška; Irene Pakeltis; Eleanor Kisielius. Antroj eilėj: Antoinette Žylius; Oswelda Kolelis; Dale Vaikutis, vedėja; Helen Chapas ir Clara Zabel. Sėdi: Helen Juciu s, Emily Paukštis, Gertrude Gaižauskas ir Esther Žvingauskas.

NULIŪDIMO VALANDOJE

Kreipkitės į –

ANTHONY B. PETKUS

LAIDOTUVIŲ DIREKTORIUS

DVI MODERNIŠKOS KOPLYČIOS JŪSŲ PATOGUMUI:

1410 South 50th Avenue, Cicero

Telefonas CICERO 2109

6812 So. Western Ave., Chicago

Telefonas GROvehill 0142

Mūsų patarnavimas yra greitas, mandagus ir Jūsų finansiškam stoviui prieinamas.

Aplink mus

× **Vakar aplink mus buvo** parašyta apie Oną Paurazienę, kuri išvyko į Detroit aplankyti savo sergančią motiną. Žinutę atspausdinus su žinojom, kad Naujų Metų išvakarėse jos motina a. a. Velioniškienė mirė. Gilios užuojautos Onai ir katalikių moterų veikėjai Elzbietai Paurazienei.

× **J. Šarkauskas,** vestsaidietis, parapijos choristas, metus išbuvęs Pearl Harbore, parvyko trumpų atostogų. Jis yra tarnautojas pusiau valdiškoj firmoj ir kelionėj dėvi kario uniformą. Prieš trejetą metų jis pėsčias atliko kelionę išilgai Amerikos Jungt. Valstybių — iš New York į Los Angeles.

× **Al. Reneckas iš kariuomenės rašo, kad dar tebesąs** Texas valstybėj. Sako, žiemą čia šilčiau, negu kur kitur. Kalėdas praleidęs Dallase. Tikisi parvykti į Chicago ir aplankyti draugus pažįstamus. Prieš išvykdamas kariuomenėn jis studentavo ir buvo veiklus Ateitininkų dr-vės ir LUC narys.

× **A. Statkienė,** Moterų Sąjungos centro iždin. ir 20 kp., Brighton Park, pirmininkė, turėjo malonų surpryzą, kuomet skaitlingas būrys narių atsilankė ją pasveikinti gimtadienio proga, suruošė puotą ir apdovanojo.

× **A. Skirius** Naujų Metų dieną gavo liūdną žinią, kad jo dėdė Pranas Alvikis buvo sunkiai sužeistas. Jam lipant iš savo automobilio, ant jo užlėkė kitas.

× **Jonas Stoškus** sausio 2 d. Ateitininkų draugovės susirinkime išrinktas meno mėgėjų reikalų vedėju. Buvęs reikalų vedėjas A. Skirius yra pašauktas kariuomenėn ir sausio mėnesį išvyksta.

Iš Politikos Lauko

Cicero lietuvių organizacijų atstovų politikos reikalų šaukiamas susirinkimas sausio 5 d., Liuosybės mažoje svetainėj, 7:30 vakare. Į šį susirinkimą turi atsilankyti visų organizacijų atstovai ir išklausyti veikiančių politikoj atstovų raportų, kas veikiama, kokie yra to veikimo rezultatai ir kas turės būti veikiama ateity, kad galėtumėm savo organizacijoms išduoti raportus jų metiniam susirinkime. Tai padarydami išblaškysit organizacijų narių tarpe neteisingas paskalas skleidžiamas politikierių ir pradėsime rimtą politikos veikimą.

A. Tumavich, laik. rašt.

KREIPKITĖS PRIE MUS TIESIOG IR SUTAUPYKIT AGENTŲ KOMISA.

SUVIRŠ 200 PAMINKLŲ RANDASI PAS MUS JUSŲ PASIRINKIMUI.

Geriausio Materiolo ir Darbo.

Mūsų MENO ŠEDEVRAI pridavė daugeliui mūsų Lietuviams klientams pilną patenkinimą.

Didysis Ofisas ir Dirbtuvė:

VENETIAN MONUMENT CO.

Mūsų pastatytas TĖVAMS MARIJONAMS

DIDYSIS Ofisas ir Dirbtuvė: 527 N. WESTERN AVE.
(Netoli Grand Ave.)
PHONE: SEELEY 6100

PACHANKIS PAMINKLAI

PETER TROOST MONUMENT COMPANY

(Įsteigta 1889 m.)

Meniški, Vertingi
PAMINKLAI
MAUZOLEJAI
ŽENKLAI

Pasitikėjimo
Mumis
Rekordas—

Ši Firma Virš 50 Metų
Toe Pačios Šeimos
Rankose!

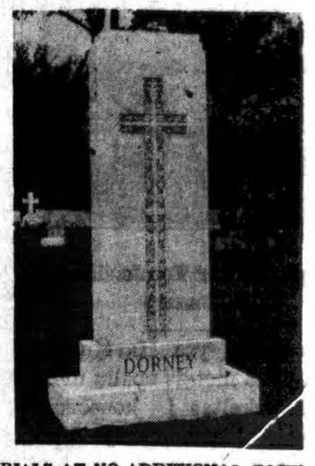

PERSONALIZED MEMORIALS AT NO ADDITIONAL COST!
PARTICULAR PEOPLE PREFER PACHANKIS PRODUCTIONS
DISTRIBUTORS OF THE FAMOUS MONTELLO GRANITE
Most Beautiful—Most Enduring—Strongest—Best in The World.
BUY U. S. WAR BONDS WITH THE SAVINGS

KREIPKITĖS PRIE —

JOHN W. PACHANKIS

—THE LITHUANIAN MONUMENT MAN—

Member of the Lithuanian Chamber of Commerce

MODERNI Išvidinė PARODA: 4535 W. Washington Blvd. Tel. ESTebrook 3645
REZIDENCIJA: 5919 South Troy Street Tel. REPublic 4298
VALANDOS: Kasdien 9-9 v. vak.; Šeštad. ir Sekm. 9-6 val.

GARY, INDIANA LAIDOTUVIŲ ĮSTAIGA

PRUZIN FUNERAL HOME

Geriausias patarnavimas — Moteris patarnauja.

PHONE 9000 1117 ROOSEVELT STREET

LAIDOTUVIŲ DIREKTORIAI

NARIAI Chicagos Lietuvių Laidotuvių Direktorių Asociacijos.

AMBULANCE Patarnavimas Dieną ir Naktį

Mes Turime Kopyčias Visose Miesto Dalyse

P. J. RIDIKAS
3354 SO. HALSTED ST. 710 W. 18th STREET
Telephone YARDS 1419

I. J. ZOLP
1646 WEST 46th ST. Phone YARDS 0781

MAŽEIKA EVANAUSKAS
3319 LITUANICA AVE. Phone YARDS 1138—38

LACHAWICZ IR SUNAI
2314 WEST 23rd PLACE Phones: CANAL 2515
10756 S. MICHIGAN AVE. COMMODORE 5765
PULLMAN 1270

L. BUKAUSKAS
10821 SO. MICHIGAN AVE. Phone PULLMAN 9661

ANTANAS M. PHILLIPS
3307 LITUANICA AVE. Phone YARDS 4908

J. LIULEVIČIUS
4348 SO. CALIFORNIA AVE. Phone LAF. 3572

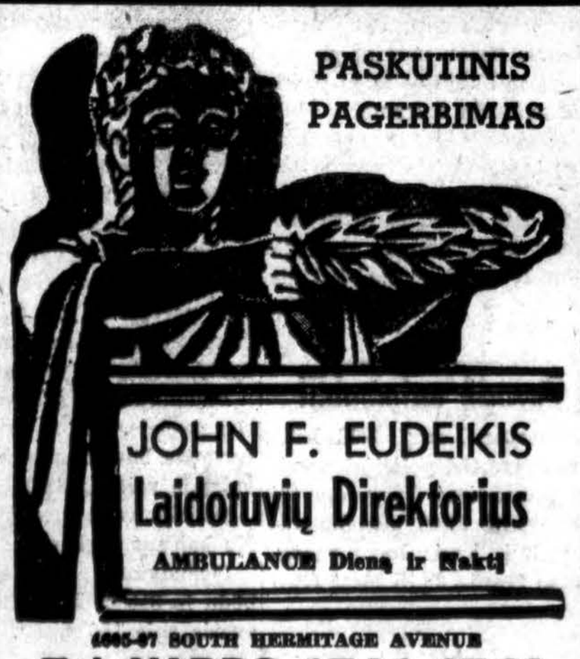

PASKUTINIS PAGERBIMAS

JOHN F. EUDEIKIS
Laidotuvių Direktorius
AMBULANCE Dieną ir Naktį

4605-07 SOUTH HERMITAGE AVENUE
Tel. YARDS 1741-1742
4533-34 SOUTH CALIFORNIA AVENUE
Tel. LAFayette 0727

RADIO PROGRAMAS — 8:00 val. Pirmad ir Ketvirtad. vak. iš stoties WGES (1390), su Povilu Šaltimieru.

A. A.

BALTRAMIEJUS ŠEŠTOKAS

Mirė sausio 1, 1944, 3 val. ryte, sulaukęs pusės amž.

Kilo iš Panevėžio apskr. Vaduoklių parapijos ir miestelio.

Amerikoje išgyveno 35 m.

Paliko dideliame nuliūdime moterį Kotryną, po tėvais Vasiliauskaitė, dukterį Marijoną ir žentą Anthony Preis, anukę Judy, ir dukterį Julią, sūnų Henry, Pvt. U. S. Army; 4 pusbrolius: Joną Šeštoką ir jo šeimą, Walter, John ir Zigmont Kielas, pusseserį Josephine Kielas, o Lietuvoje 2 seseris: Marijoną ir Oną ir jų šeimas.

Kūnas pašarvotas namuose, 8847 Houston Ave.

Laidotuvės įvyks ketvirtadienį, sausio 6 d. iš namų 9 val. ryto bus atlydėtas į Šv. Juozapo parap. bažnyčią, kurioje įvyks gedulingos pamaldos už velionio sielą. Po pamaldų bus nulydėtas į Šv. Kazimiero kapines.

Nuoširdžiai kviečiame visus gimines, draugus ir pažįstamus dalyvauti laidotuvėse.

Nuliūdę Moteris, Dukterys, Sūnus, Pusbroliai, Pusseserė ir Giminės.

Laidotuvių Direktorius I. J. Zolp, Tel. YARds 0781.

A. A.

BARBORA YOGELIENĖ
(po tėvais Motušaitė)

Mirė Sausio 3 d., 1944, 2:10 val. ryte, sulaukus pusės amž.

Gimė Lietuvoje. Kilo iš Tauragės apskr., Upynos parap., Vytogalos kaimo.

Amerikoje išgyveno 37 m.

Paliko dideliame nuliūdime 2 sūnus Pranciškų ir Joną, 3 seseris Marijoną ir švogerį Jurgį Verpečinskus, Oną Skodžius, Joanną ir švogerį Izidorių Kabelius, brolį Joną Motušą, pussesere Agnietę Gilienę ir daug kitų giminių, draugų ir pažįstamų.

Velionė priklausė prie Apaštalystės Maldos, Tretininkų, Šv. Kazimiero Akad. Rėmėjų, TT. Marijonų Bendradarbių ir Gyvojo ir Amžinojo Rožančiaus draugijų.

Kūnas pašarvotas Antano M. Phillips koplyčioje, 3307 S. Lituanica Ave.

Laidotuvės įvyks ketvirtad., Sausio 6 d. iš koplyčios 8:00 val. ryto bus atlydėta į Šv. Jurgio parap. bažnyčią, kurioje įvyks gedulingos pamaldos už velionės sielą. Po pamaldų bus nulydėta į Šv. Kazimiero kapines.

Nuoširdžiai kviečiame visus gimines, draugus-ges ir pažįstamus dalyvauti laidotuvėse.

Nuliūdę: Sūnai, Seserys, Švogeriai, Pusseserė ir Giminės.

Laidotuvių Direktorius Antanas M. Phillips, Tel. Yards 4908.

INTIMUOJA MARSHALL SALYNO INVAZIJĄ

WASHINGTON, sausio 4. —Laivyno sekretorius Knox šiandien pareiškė, jog amerikiečiai lakūnai vis dar "tebeminkština" japonų laikomas Marshall salas, intimuodamas, kad greitu laiku gali įvykti tų salų invazija.

Sako jaunas karalius išvykęs į Serbiją

LONDONAS, sausio 4. — Vengrų telegrafų agentūros pranešimu, Jugoslavijos karalius Petras išvykęs iš Cairo pakeliui į Serbiją, kur jis pasimatysiąs su Gen. Draja Mihailovich, jo vyriausybės karo ministeriu ir patriotų kariuomenės vadu.

"Draugas" — neišsemiamas žinių šaltinis. Visi spieskimės prie jo.

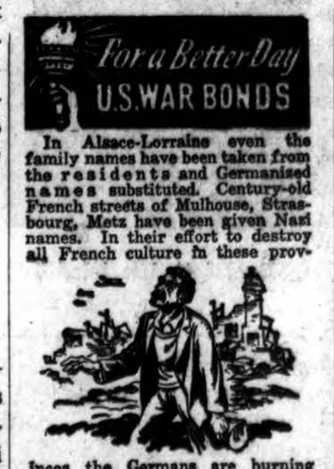

In Alsace-Lorraine even the family names have been taken from the residents and Germanized names substituted. Century-old French streets of Mulhouse, Strasbourg, Metz have been given Nazi names. In their effort to destroy all French culture in these provinces the Germans are burning libraries—even the privately owned French cook books. In Strasbourg alone nearly 20,000 homes have been damaged in this war but the residents still pray for allied bombers to come over again with their block busters.

In America our war efforts are tranquil, but nevertheless they must be determined if we are to defeat Hitler.

Buying War Bonds every pay day is one good way to exhibit our determination to aid in the war effort.

2725 7413 U. S. Treasury Dept.

Lietuviai kariai kovoje už U. S. laisvę ir pavergtųjų išlaisvinimą

AURORA LIETUVIS DĖDĖS SAMO KARIUOMENĖJE

Vladas Tomkevičius (Tomer) gimė 1918 metais, spalių mėn. 31 d., Auroroje,, Ill. Ten pat Auroroje baigė parapijinę pradžios mokyklą Angelo Sargo parapijoje. Baigęs Auroroje Marmian High School, dar lankė dešimt mėnesių prekybos (business) kolegiją.

Prieš vykstant į kariuomenę dirbo Richard & Wilcox firm, Auroroje.

Į Dėdės Samo kariuomenę išvyko rugsėjo mėn. 25 d. 1941 metais. Buvo įvairiose kempėse, o dabar daugiau

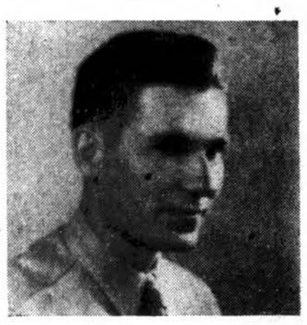

Cpl. Walter Tomkevičius (Tomer)

kaip metai yra Havajų salose. 1943 metais spalių mėn. buvo pakeltas į korporalo laipsnį. Kariuomenėje Vlalas dirba panašų darbą, kokį dirbo prieš išvyksiant į ją, būtent, tvarko kariuomenės dalies knygvedybą — yra "bookkeeperiu".

Vlado tėveliai jau yra ilgamečiai Auroros gyventojai. Gyvena adresu: 527 Woodlawn Ave. Vl. Tomkevičius (Sr.) yra L.R.K.S.A. 154 skyriaus iždininkas ir turi anglių prekybą. Aprūpina anglimi ne tik Auroros gyventojus, bet ir apylinkės ukininkus.

Jis priėmė katalikų tikėjimą

Ann Arbor, Mich. — Lt. Comdr. Raymond W. Vogel, Jr., 27 metų amžiaus, atsivertęs į katalikų tikėjimą, buvo apdovanotas oro medaliu už pasižymėjimą tarnyboje kaipo kovos pilotas Solomon salose. Dabar jis mokina iktus U. S. Naval akademijoje, Annapolis, Md. Lt. Comdr. Vogel akademijoje yra instruktoriumi. Jis tarnavo pietų Pacifike nuo rugpiūčio mėnesio, 1942 metų, ir atliko 50 kovos misijų virš Guadalcanal apylinkės.

Apie tai praneša laikraštis "The Register", sausio 2 d., 1944 metų.

Banditai pavogė už $10,000 cigarų

Pereitą antradienį sužinota, jog banditai per šventes pavogė už dešimt tūkstančių dolerių vertės cigarų iš prekių stoties, 2298 S. Union ave. Sakoma, jog užraktai buvo išlaužti ir paimta 50 kartunų po 100 svarų iš krovimo platformos.

Žuvo oro veteranas

Springfield, Ill. — Allyn A. Curry, 28 metų amžiaus, pirmiau gyvenęs Springfielde, Armijos oro jėgų transportacijos komandos oficieris, žuvo automobilio nelaimėje pereitą penktadienį Washingtone. Jis buvo perskridęs Atlantiką penkiasdešimt kartų.

14 sužeista

Trylika keleivių ir gatvėkario vairuotojas buvo sužeisti pereito pirmadienio vakare, kai Stony Island gatvekaris sudavė į kitą gatvėkarį 75-toje gatvėje, nuvažiavo abu gatvėkariai nuo bėgių.

Už $900

Mrs. Della Haff buvo sulaikyta dviejų banditų savo namų prieangyje, 1863 Millard ave., iš jos pavogė $63 ir persiškų avelių paltą už $900 vertės.

Pašautas banditas

Pereitą sekmadienį Chicagoje vyko kova tarp trijų banditų ir trijų policininkų po to, kai buvo apvogta Ainsworth, 19 metų amžiaus. Vienas banditas buvo pašautas, du pabėgo. Sužeistasis vadinasi William Auburn Thompson, 28 metų, buvęs kalinys iš Oregon.

Jis mirė pereitą pirmadienį Bridewell ligoninėje.

POILSIO VALANDĖLĖ DŽIUNGLĖSE

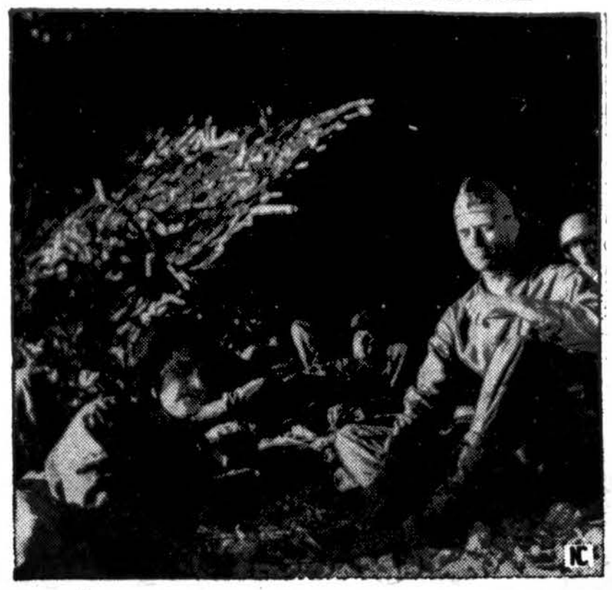

Kun. Paul J. Reymond, katalikų kapelionas (kairėj) ir Lieut. Col. James Roosevelt, prezidento sūnus, su būriu Amerikos karių vienoj Pietų Pacifiko salų. (NCWC-Draugas photo)

Apie žuvusius brolius

Nauja ir įdomi filma

Hollywood. — Iš antrojo pasaulinio karo yra paimtas vaizdas ir atvaizduota judamuose paveiksluose. Tos filmos vardas yra: **The Sullivans.** Šioje filmoje yra atvaizduojama penkių Thomas F. Sullivan sūnų žuvimas jūros kovose, kai paskendo kruseris Junean, vykstant laivyno kovoms Guadalcanale.

Filmą Sullivans pagamino 20th Century — Fox. Kritikai sako, jog tai geriausia filma. Parodoma jaunuolių pasišventimas. Penki žuvę broliai Sullivans buvo katalikai, filmoje yra atvaizduoti kaipo katalikai.

Žuvusiųjų brolių tėvai gyvena Waterloo, Ia.

Peršovė krautuvėje

James Condos, 47 metų amž., 611 Woodland Park, buvo pašautas į pilvą anksti pereitą pirmadienį, kai jis nepaklausė bandito paliepimo pasitraukti nuo pinigų registerio krautuvėje, 3454 Cottage Grove. Krautuvės kostumeriai nurodė, jog vagis galėjo turėti 19 metų amžiaus. Condos buvo nuvežtas į ligoninę, jo padėtis sunki.

Sužeidė ugnis

Mrs. Helen Carlson nudegė rankas ir veidą, kai ji bandė šeimos turtą išgelbėti iš ugnies savo apartamente, 734 Monroe, Evanston. Apie tai buvo sužinota pereitą pirmadienį.

Nukentėjo

Keturios negrės moterys buvo nugaravusios nuo karšto vandens garų grožio salone, 609 East Pershing rd., pereitą pirmadienį. Visos buvo atgaivintos.

Iš Chicagos gyvenimo

Va kokie atsitikimai

Nusiskundė

Vienas vyras, kuris turi 35 metus amžiaus, buvo sulaikytas New City policijos pereitą pirmadienį, kai moteris nusiskundė, jog jis bandė ją užkalbinti movie teatre, 51st str. ir Winchester ave.

* * *

Gaisras

Apie šimtas asmenų, visi negrai, turėjo apleisti namą, 4436 St. Lawrence ave., pereitą pirmadienį, kai ugnis kilo pirmame apartamento aukšte. Sakoma, gaisras sukėlė $10,000 nuostolių.

Du buvo sužeisti.

* * *

Liepė gulti

Joseph Fanta, taverno savininkas, 2501 So. Homan ave., pranešė policijai pereitą pirmadienį, jog du ginkluoti vyrai privertė jį ir svečią atsigulti ant grindų. Banditai paėmė $49 iš registerio.

Netoli namų

John Ronssean, 8738 Morgan str., buvo sulaikytas dviejų ginkluotų vyrų netoli savo namų pereitą pirmadienį ir banditai iš jo pavogė septynis dolerius.

* * *

Iškrito

Robert Zahn, 14 metų amžiaus, 2651 Winona str., nusilaužė dešinę koją, kai jis iškrito iš medžio sekančiame bloke.

Pavogė automobilį

Chester Long, 6203 Ellis ave., pranešė policijai pereitą pirmadienį, jog kas tai pavogė jo 1940 modelio automobilį, kuris buvo pastatytas fronte 1115 East 63rd str.

Migla

Chicagoje vakar iš ryto siautė nepaprastai dideli rukai (migla). Rukai (migla) labai trukdė susisiekimą.

Baisi ir šiurpi žmogžudystė

Pereitą pirmadienį buvo rastas nužudytas nepažįstamas vyras užpakalinėje tuščioje aikštėje, 217 Englewood ave. Jis gali būti apie 30 ar 35 metus amžiaus. Jo galva buvo sudaužyta, turėjo kokius šešis kirvio smūgius.

Nužudytojo asmens kišenės buvo išverstos, pinigų nebuvo rasta. Englewood policijos stoties kapitonas Patrick Collins pareiškė, jog jis manąs, kad vyras buvo nužudytas vagystės tikslu. Jis pareiškė, jog tai yra žiauriausia kirvio žmogžudystė, kokią jis yra matęs.

Padangų ženklai buvo rasti gatvelėje, netoli lavono. Lavonas buvo rastas apie 9 valandą prieš pietus.

Policija veda tardymą dėl šio baisaus įvykio.

Nužudytasis yra apie 5 pėdų ir 9½ colių aukščio ir sveria apie 160 svarų.

Įsigalioja

Sekmadienį įsigalioja rudoji stampa I, trečioje racionavimo knygelėje.

Pavyzdys kitiems

Susibūrė prie Šv. Panelės Marijos šventovės, nežiūrint grąsinimų

Mexico City. — Dauguma Meksikos filmų, radijo ir scenos vaidintojų (aktorių) dalyvavo aušros serenadoje pareikšti garbę Guadalupės Šv. Panelės Marijai, minint trečias metines sukaktuves, kai apsireiškė Šv. Panelė Marija Juan'ui Diego. Ta proga ant jo rūbo atsispaudė rožės, rūbas buvo toks, kokį vartoja indijonai. Artistai parodė visus savo talentus, kad pagerbus Meksikos patroną, nežiūrint jog buvo jiems grąsinama, kad bus išmesti iš unijų ir praras savo vietas. Taip artistams grąsino darbininkų konfederacija.

Nors artistams buvo grąsinama netekimu vietų, bet jie nepaisė ir reiškė pagarbą Šv. Panelei Marijai.

Speciali giesmė ir muzika buvo pasiulyta naujai iliustruoto savaitinio laikraščio **Manana.** Prieš vidurnaktį gatvės, vedančios į Baziliką, buvo pripildytos daugiau kaip 200,000 maldininkų, kurie praėjo pro altorių laike dienos.

Popierio reikalai

Taupyk nenaudojamą popierį. Jis yra reiaklingas karo reikalams. Nevartojamas popieris bus surinktas sausio 15 dieną, todėl jį padėk tinkamoje vietoje.

Dingo pinigai ir du žiedai, kai smogė į smakrą

Mrs. Eliazbeth Becker, 38 metų amžiaus, 3022 Broadway, prašė policijos pereitą pirmadienį, kad surastų vyrą, kuris vadinasi Sam. Ji pasakė, jog jinai ir jos draugė Martha Monroe sutiko taverne vyrą vardu Sam. Po kelių išgėrimų Sam pakvietė jas pasivaikščioti. St. Clair ir Ohio gatvėse Sam pertrenkė Mrs. Becker, kai sudavė jai į smakrą. Kai Mrs. Becker atsigavo, jos rankinukas, kuriame buvo dvidešimt dolerių. ir du žiedai už $1,000 vertės, buvo dingę. Sam ir Martha taip pat buvo dingę.

Skelbkitės Dien. "Drauge"

Pirkite Karo Bonus

"DRAUGO" METINIS KONCERTAS

Sausio-Jan. 16 d., 1944

SOKOL SALEJ

2345 SO. KEDZIE AVE. — CHICAGO, ILLINOIS

Bus

LIETUVIŠKOS VESTUVĖS

Groja

ŠV. KAZIMIERO AKADEMIJOS PRYZINIS ORKESTRAS

Panelė G. Klevickaitė

Antanas Kaminskas

KONCERTE:

DAINUOS SOLISTAI .... GENOVAITĖ KLEVICKAITĖ IR ANT. KAMINSKAS
ŠAUNIAI GROS ..... ŠV. KAZIMIERO AKADEMIJOS ORKESTRAS SAVO PRYZINIUS VEIKALUS
DŽIUGINS VISUS ..... NEKALTO PRASIDĖJIMO PARAPIJOS SODALIETĖS SU PERSTATYMU "LIETUVIŠKU VESTUVIŲ" IŠ "KATRIUTĖS" IR MALONIU DAINAVIMU LIETUVIŠKŲ DAINŲ.
MALONIAI ŽAVĖS ..... ŠV. JURGIO PARAPIJOS MOTERŲ CHORAS SU TIKRAI LIETUVIŠKOMIS DAINOMIS
BUS TIKRAI NUOSTABU ..... "DRAUGO" KONCERTE BUS 100 GRAŽUOLIŲ IR VIENAS VYRAS.
PAVAIŠINIMAS STEBINS .... NEREIK RŪPINTIS "PUNKTAIS" IR KITAIS SUVARŽYMAIS, NES BUS VISOKO APŠČIAI IKI SOTUMO.

KONCERTO PRADŽIA ..... 4:30 Val. popiet; Tikietai (su U. S. War Tax) $1.00