Split by PDF Splitter

DRAUGAS
The Lithuanian Daily Friend
PUBLISHED BY THE LITHUANIAN CATHOLIC PRESS SOCIETY
2334 S. Oakley Ave., Chicago, Ill.
Telephone Canal 8010—8011
The most influential Lithuanian Daily in America

DRAUGAS

THE LITHUANIAN DAILY FRIEND

...“and that government of the people, by the people, for the people, shall not perish from the earth.”
—Abraham Lincoln

No. 4 | Price 3c | Chicago, Illinois, Penktadienis, Sausio (January) 5 d., 1945 m. | Kaina 3c | Vol. XXIX

TRYS ARMIJOS PUOLA NACIŲ LINIJOS GALA

Naciai Tebepuola Rusus Vengrijoje; Garnizonas Budapešte Nori Išsigelbėt

MASKVA, sausio 4.—Didelės kautynės tarp rusų ir nacių tankų ir pėstininkų vyksta nuo Budapešto iki Austrijos. Nacių jėgos į šiaurvakarius nuo Vengrijos sostinės bando pralaužti rusų linijas ir išgelbėti Budapešte sugautą nacių garnizoną.

Per praeitas dvi dienas rusai pasitraukė atgal, ir yra galimybės, kad turės dar toliau pasitraukti, nors atrodo, kad jie dabar galės nacius sulaikyti.

Nacių kontrataka prasidėjo iš Komarom srities, 45 mylias į šiaurvakarius nuo Budapešto.

Vokiečių-vengrų garnizonas Budapešte, kur rusai jau užėmė 1,062 blokus, taipgi atakuoja rusus, bandydamas pasiekti juos gelbstančią jėgą.

Beveik trečdalis rytinės Budapešto dalies jau yra rusų rankose.

900 Amerikos Lėktuvų Puolė Formosa

SAN FRANCISCO, sausio 4.—Tokyo radio sakė šimtai Amerikos lėktuvnešių lėktuvų atakavo japonų okupuotą Formosa ir netolimą Okinawa, Ryukyu salyne, antrą dieną iš eilės.

Anot japonų pranešimo, 500 lėktuvų pradėjo ataką ant Formosa ir Okinama vakar, ir kad 400 grįžo šiandien vėl pulti tuos pačius taikinius.

Japonų Domei agentūros pranešimas surišo šias atakas su “priešo laivyno dalimi, kuris lydi transportų konvojų” per Filipinų vandenis, “matomai tam, kad įvykdyti naujus išlaipdinimus.”

Pasak Domei, tas naujausias konvojus plaukiąs per Sulu jūrą, į pietus nuo amerikiečių pozicijų Mindoro saloje, ir nuo Luzon salos.

Japonai taipgi sakė 60 Amerikos lėktuvų vakar atakavo Clark aerodromą, netoli Manilos.

Dar Du Išlaipdinimai Mindoro Saloje

GEN. MacARTHUR ŠTABAS Philippinuose, sausio 4.—Amerikos kariai įvykdė du naujus išlaipdinimus Mindoro saloje, į pietvakarius nuo invazijai atžymėtos Luzon salos.

Vėliausias pranešimas iš Gen. MacArthur štabo sako amerikiečiai praplečia savo pozicijas toje saloje. Kiek anksčiau buvo pranešta, kad JAV lakūnai nuskandino ar sužalojo 25 japonų laivus į vakarus nuo Luzon.

Manoma Amerikos kariai per kelias dienas užvaldys visą Mindoro.

Vienas amerikiečių dalinys pirmadieny išlipo rytiniam Mindoro krante, o antras išlipo vakariniam salos krante trečiadieny.

ELAS Bombos Užmušė Graikus Atėnoj

ATĖNAI, sausio 4.—Keletas asmenų buvo užmušta ir sužeista ir šimtai buvo apimti panikos, kuomet ELAS jėgos atsiuntė šešias mortarines bombas į Konstitucijos aikštę Atėnų centre.

ATĖNAI, sausio 4.—Kairiųjų ELAS pasekėjų reagavimas į Gen. Nicholas Plastiras sudarytą “bendro pasitikėjimo” kabinetą laukiamas, kad nurodyti naujojo premjero šansus atsteigti taiką Graikijoje.

Pats Plastiras, apart premjerystės, pasiėmė ir keturis kitus portfelius—karo, laivyno, aviacijos ir prekinio laivyno ministrų. ELAS atstovai pirmiau reikalavo kitas šių vietų savo žmonėms.

Paskirdamas vieną asmenį keliom pareigom, Plastiras tuo paliko sau kelią paskyrimui ELAS atstovų vyriausybėn vėliau.

ELAS revoliucionieriai reikalauja, kad Graikijos policija ir milicija būtų nuginkluotos. Jie sako jeigu tas bus padaryta, tai jie sustos kariavę prieš britus ir graikų valdžios karius.

FDR Mano Suteikti Raportą per Radijo

WASHINGTON, sausio 4.—Sakoma Prez. Rooseveltas galvoja apie suteikimą pranešimo Amerikos žmonėms šeštadieny, pirmiau patiekdamas jį Kongresui, paskui asmeniškai skaitydamas jį per radijo.

Prezidentas taip padarė praeitais metais.

Kolkas, Prezidento pranešimas dar nebaigtas. Jį reikia baigti ir tuomet suglausti į 5,000 žodžių.

AMERIKIEČIAMS VAKARINIAM FRONTE NĖRA DŽIAUGSMO

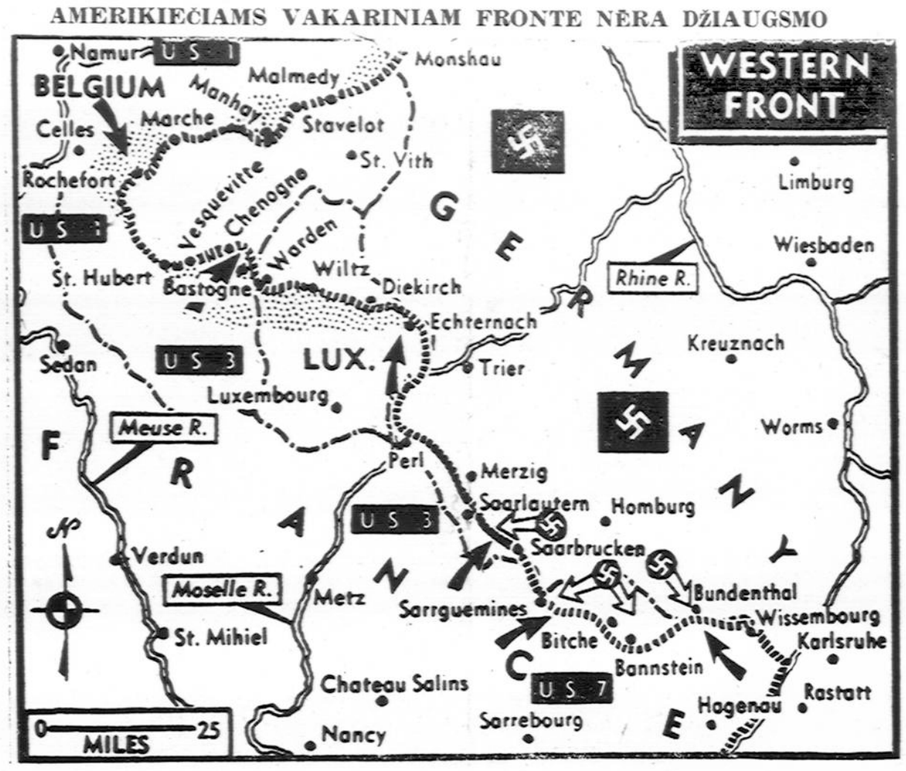

Amerikos jėgos prarado visas savo pozicijas Vokietijoje 55 mylių plote tarpe Sarreguemines ir Reino, ir pasitraukė atgal į šiaurrytinę Prancūziją. JAV 3-čioji armija pasuko didelę dalį savo jėgos iš pozicijų kairiajam septintos armijos linijos galui prieš nacių veržimąsi Saar srity. (Acme-Draugas Telephoto.)

Armijos Nuostoliai Pasiekė 556,352

WASHINGTON, sausio 4.—Karo Sekr. Stimson pranešė, kad JAV armijos nuostoliai iki gruodžio 21 d. siekia 556,352 karius. Šioje skaitlinėje neįeina nacių ofensyvos metu nukentėti nuostoliai.

Mirė 50-ta Traukinio Katastrofos Auka

RENO, sausio 4.—Čia mirė Pvt. William Gabriel, 19 metų dvynukas, kurio brolis žuvo Pacific Limited traukinio nelaimėje šeštadieny, tad iš viso dėl tos nelaimės žuvo 50 asmenų.

CANAL ZONAS APRIMO

BALBOA, C.Z., sausio 4.—Budėjimo įsakymas Amerikos kariams Panama Canal srity buvo šiandien atšauktas, ir kariai vėl gali vykti į Panama miestą. Dėl susidariusios politinės krizės tas įsakymas buvo padarytas praeitą penktadieny.

KARO BIULETENIAI

—JAV lakūnai Kinijoje sunaikino 15 japonų lėktuvų ir du traukinius, ir puolė priešo laivus Yangtze upėje.

—B-29 lėktuvai iš Indijos ketvirtą kartą puolė Bangkok, Thailando sostinę.

—Tokyo radijo sakė B-29 lėktuvai vėl puolė Nagoya, ir kad 40 sąjungininkų atakavo Midan, Sumatra salos sostinę.

—Septintoji armija sulaikė nacių puolimus, ir vietom atsiėmė nacių užimtas pozicijas.

Armija Pakels Algas Wards Darbininkams

CHICAGO, sausio 4.—Keli tūkstančiai Montgomery Ward & Co. darbininkų ryt dieną gaus algų pakėlimą, kurį War Labor Board buvo įsakęs firmai mokėti, bet kurį firma iki šiol nebuvo padariusi.

Pakėlimas algų bus tik nuo sausio 2 d., kadangi taip vadinamas “back pay,” kuris gali iš viso siekti apie $2,000,000, dar nėra suskaičiuotas.

Stimsonas Tyli Apie 4-F Vyrų Draftavimą

WASHINGTON, sausio 4.—Karo Sekr. Stimson, paklaustas apie 4-F vyrų ėmimą kariniems darbams arba kariuomenei, sakė jis neturi nieko tuo reikalu sakyti.

Prieš porą savaičių sekretorius sakė armija nemano palengvinti savo sveikatos normas.

Sen. Kilgore (Dem., W. Va.) sakė jis manąs, jog būtų neteisinga draftuoti 4-F vyrus darbams kariniuose fabrikuose ir mokėti jiems algą kaip kariai.

Nacis Sako Himmler Vadovauja Armijai

SU AEF BELGIJOJE, sausio 4.—Aukštos rangos nacis belaisvis sakė gestapo viršininkas Heinrich Himmler vadovauja Vokietijos kariuomenės ofensyvai vakariniam fronte.

Belaisvis, Lt. Pulk. von der Heydte, sakė Feldmaršalas Von Rundstedt esąs tik “liguistas senelis, kuris yra viršininkas vien vardu.”

Britų 8-toji Armija Atakuoja Italijoje

LONDONAS, sausio 4.—Nacių aukštos komandos pranešimas sakė britų 8-toji armija pradėjo didelę ofensyvą į šiaurvakarius nuo Ravenos, Adrijos pakrantėje.

Priešo komunikatas pripažino, kad britai “įsilaužė į mūsų pozicijas” vienoj fronto dalyje, ir sakė ten tebevyksta aršios grumtynės.

13-tą Dieną iš Eilės Atakavo Vokietiją

LONDONAS, sausio 4.—Nacių raportai apie sąjungininkų lėktuvus iš pietų pusės, veikiausiai iš Italijos, pranešė apie 13-tą iš eilės dieną lėktuvų atakų ant Vokietijos įmonių centrų ir susisiekimo linijų.

Sniegas, lietus ir debesys nedavė lėktuvams Prancūzijoje, Belgijoje ir Olandijoje progos pakilti nuo žemės.

Sako Dies Komitetas Sunkiai Gaus Pinigų

WASHINGTON, sausio 4.—Komitetas tyrimui priešamerikoniškos veiklos, kurį Atstovų Rūmai vakar padarė nuolatiniu komitetu, neturi pinigų savo veiklos vedimui, ir jo oponentai sakė jis nelengvai gaus pakankamai pinigų efektyviam operavimui.

Kaipo nuolatinis komitetas, jis gaus pinigų pasamdymui vieno ar dviejų klerkų, bet specialėms investigacijoms ir liūdininkų apmokėjimui jis turi gauti tam tikslui paskyrimus.

Naciai Taupė Lėktuvus Nuo Invazijos Dienos

PARYŽIUS, sausio 4.—Vyresnysis sąjunginink u aviacijos karininkas šiandien sakė vokiečių aviacijos jėga yra skaičiumi stipresnė negu buvo invazijos pradžioje, dėlto, kad visą laiką taupė savo lėktuvus ir tęsė jų gamybą.

Didelės Kautynės 28 Mylių Fronte; Naciai Sulaikė Patton Veržimąsi

PARYŽIUS, sausio 4.—Amerikos 1-os armijos pėstininkai ir tankai pasistūmėjo pirmyn tris mylias naujoj ofensyvoj prieš šiaurinį galą nacių įsiveržimo Belgijoje, ir nežiūrint didelės sniego pūgos, vis dar veržiasi toliau.

PARYŽIUS, sausio 4.—Berlyno radijo pranešimas sakė kautynės dabar vyksta 28 mylių fronte nuo Stavelot iki Marche.

Sąjungininkų pranešimas, saugumo sumetimais, nedavė specifiškų žinių apie naują ofensyvą. Pranešta tik, kad “geras progresas” daromas Grandmenil srity. Amerikiečių ataka prasidėjo vakar rytą.

Anot Berlyno, Amerikos rezervai skubiai frontan bandyti “palengvinti spaudimą ant dalinių, kurie kaujasi aplink Bastogne.”

Labai didelės nacių kontratakos prieš atsižymėjusią 101-ją lėktuvais vežamą diviziją aplink Bastogne, sakoma, sustabdė 3-čios armijos žygiavimą toje apylinkėje.

Iš viso matosi, kad Von Rundstedt mano ir toliau vesti ofensyvą prieš amerikiečius.

Vokiečių atakos nuo Saaro iki Reino pasivarė keturias mylias per amerikiečių linijas ir privertė 3-čią ir 7-tąją armiją paleisti dvi trijų pozicijų Vokietijoje. Priešo bandymai žemiau Saarlando ir Palatinato žada by kuriuo laiku virsti į naują nacių ofensyvą.

Neoficialios skaitlinės rodo, kad vokiečiai neteko 60,000 karių, kurių 20,000 buvo suimti nelaisvėn. Sakoma vienuolika nacių divizijų buvo smarkiai aplamdytos, bet Von Rundstedt dar turįs apie 20 divizijų Belgijoje. Bent pusė tos jėgos yra šarvuočiai.

Pirmos armijos daliniai dabar randasi apie 13½ mylių nuo 3-čios armijos pietuose, Bastogne srity.

Naciai taipgi sakė britų 2-os armijos tankai ir JAV 9-tos armijos kariai prisidėjo prie 1-os armijos puolimo.

Raportas iš 7-tos armijos fronto sakė nacių veržimąsi į pietus nuo Bitche buvęs pasuktas, ir kad Gen. Patch kariai nuolat puola priešo linijos galus.

Berlynas sakė vokiečiai pasivarė pirmyn apie 15 mylių tarpe Bitche ir Sarreguemines.

Kovose aplink Bastogne naciai atsiėmė Wardin, tris mylias rytuose, bet iki vakar nakties amerikiečiai apsupo tą miestelį ir atmušė nacių ataką.

St. Hubert, 15 mylių į vakarus nuo Bastogne, vis labiau gręsiamas amerikiečių iš rytų pusės. Štabe gaunami raportai sakė nežinomas skaičius amerikiečių vis dar laikosi tame mieste, bet nėra jokio patvirtinimo toms žinioms.

Su Alijantų Armijom Vakarų Fronte

AMERIKOS 1-OJI ARMIJA — Smarkiai puola nacius Grandmenil srity, Belgijoje; įsiveržė giliau į vakarinį galą nacių įsiveržimo į pietus nuo Rochefort; pasistūmėjo pirmyn tris mylias prieš didelę opoziciją.

AMERIKOS 3-OJI ARMIJA—Naciai sulėtino žygiavimą Bastogne srity; Saarlautern pozicija išlaikyta, bet didesnė dalis įsiveržimo Vokietijon paleista, kad atakuoti priešo įsiveržimą Belgijoje.

AMERIKOS 7-OJI ARMIJA—Naciai tebesiveržia pirmyn pagal Palatinato rubežių, pavarę amerikiečius iš beveik visų pozicijų Vokietijoje.

PRANCŪZŲ 1-OJI ARMIJA—Nėra oficialaus pranešimo apie kokius nors pakeitimus.

KANADOS 1-OJI, BRITŲ 2-OJI ARMIJOS—Priešų patruliai parodė gyvumo šiuose frontuose.

KALENDORIUS

Sausio 5 d.: **Šv. Edvardas, Šv. Simonas ir Šv. Telesforas**; senovės: Vytautas ir Švitris.

Sausio 6 d.: **Trys Karaliai**; senovės: Arūnas ir Garspė.

ORAS

Ryte bus sniego. Naktį temperatūra kris iki 5 ar 10 žemiau zero.

IŠ ROCKFORDO PADANGĖS

Dar dėlei komunistų skundo

Kaip jau buvo "Drauge" rašyta apie komunistą Lowden-Laudanskį, kad jis rašė melagingą skundą į Springfield, Ill., ant lietuvių grupės Rockforde, kad toji lietuvių grupė atsisako kooperuoti su National War and Community Fund Rockforde, tad dabar galutinai paaiškėjo, kad tas Lowden-Laudanskis skundo nrašė į Springfield, bet pats asmeniškai nuėjęs į viršminėto fondo vietos raštinę egzekutyviam fondo sekretoriui žodžiu įskundė! Mūsų atstovas atsilankęs į viršminėto fondo raštinę Rockforde tą sužinojo iš fondo sekretoriaus Bill Hockstad.

Nežinodamas dalyko ir manydamas kad tas žmogus (skundėjas) atėjo su gerais norais ir atnešė informacijas apie "blogą lietuvių grupę" Rockforde fondo raštinei, sekretorius p. Hockstad pranešė apie šitą skundą valstijos War Fund direktoriui H. M. Brown. Ir taip toliau, valstijos direktorius tą patį pasiuntė į National War Fund New Yorke prašydamas, kad National War Fund direktorius nurodytų National Lithuanian organization (tautinei lietuvių organizacijai — BALF), kad rašytų laišką į C. Lowden (čia nurodoma jo antrašas) prašant jo "pagalbos". Ir vėliau, nuo BALF prezidento dr. J. B. Končiaus buvo laiškas pasiųstas (angliškai) tam C. Lowden prašant jo, kad jis kaip galėdamas pasistengtų (do everything possible) tą lietuvių grupę atvesti ant gero kelio, kad ji kooperuotų su War and Community Fund sekretorium Rockforde. (Kiek mums yra žinoma, tai C. Lowden dar iki šiol "nedarė jokių žingsnių" kas link tos nelemtos lietuvių grupės "atvertimo ant tikro kelio.").

Kada mūsų atstovas atsilankė pas National War and Community Fund sekretorių p. Hockstad Rockforde ir paaiškino kokiu reikalu atsilankė, tai Hockstad šypsodamasis pasakė, kad jau jam tas dalykas yra aiškus; bet čia jis pareiškė norą išgirsti ir mūsų nuomonę, kodėl tie žmonės daro tokius nepamatuotus skundus, nes aš jau esu persitikrinęs — p. Hockstad sako, — kad toji lietuvių grupė (kuri yra skundžiama) puikiai remia National War and Community Fund, nes tą parodo mūsų rekordai. Po tam, jis parodė dar anonimišką laišką (be parašo) "typewriteriu" rašytą jam prisiųstą panašiu skundu, kuriame kalba apie kokius tai kvislingus, bet jis pasakė kad į tokius laiškus be parašo nekreipia jokios atydos. Tada mūsų atstovas paaiškino plačiau, kaip komunistai dirba svetimai valstybei — Rusijai, ir kad jie čia Amerikoje turi du dienraščiu, kurie skleidžia biauriausią propagandą ir melus prieš Lietuvos žmonių nukentėjusių nuo karo šelpimo darbą dėlto, kad Lietuvos žmonės nėra komunistai, ir nenori Rusijos okupacijos jungo nešti.

Po pasikalbėjimo, ir apleidžiant raštinę, mūsų atstovui, p. Hockstad padėkojo už informacijas, ir palinkėjo geriausio pasisekimo mūsų darbe — Lietuvos žmonių nukentėjusių nuo karo šelpimo.

Taigi, komunistai savo melagingais skundais darė progą supažindinti valdžios įstaigą, kokius jie darbus dirba, kam tarnauja, ir kad jie yra melagiai!

Komunistiški slapukai žino, kad jie meluoja, tad rašydami skundus valdžiai bijo pasirašyti savo vardą — viešai pasirodyti kas jie esą.

Dabar apie kvislingus. Kas gi yra kvislingai? Kvislingai, tai yra savo tautos žmonių laisvės pardavikai svetimai valstybei. Lietuviški kvislingai tai yra tie, kurie Lietuvos nepriklausomybę pardavė Rusijos diktatoriui, ir padėjo raudonajai žvalgybai smaugti Lietuvos žmones raudonosios okupacijos metu Lietuvoje. Tad, pirmoje kvislingų galerijos eilėje stovi kvislingas Paleckis su savo "štabu"; toliau seka kvislingai — pagelbininkai čia Amerikoje: Bimba, Mizara, Prūseika ir kiti panašūs Lietuvos išsigimėliai.

A. Deltuva,
ALT ir BALF skyr. sekr.

PASVEIKINIMAS NAUJŲ METŲ DIENĄ

Amerikos artileristas kur nors vakarų fronte nacius sveikina Naujų Metų proga kanuolės šūviu. (Acme-Draugas telephoto)

Įvairenybės

Kalnuotoj Maryland valstybės vietoj labai sunkiai triūsė senyvas ūkininkas su savo dviem sūnumis ir dukterimi. Reikėjo iškultyvuoti kiekvieną pėdą žemės, kad pasodinus kopūstų. Vienas praeivis ilgokai žiūrėjo, kaip tas ūkininkas sunkiai dirba. Neturėdamas ką nors kitą pasakyti, jis užklausė senuko:

— Ką čia manai auginti?

Senukas pakėlė galvą, nusišluostė prakaitą nuo kaktos ir atsakė:

— Žmogau, aš čia manau auginti gerus sūnus ir dukteris!

1923 metuose buvo tokia valdžios įstaiga, kuri ragino žmones statyti gerus namus ir tuo klausimu buvo paskelbtas kontestas apibudinimui reikšmės "gerų namų". Buvo siūlomas pryzas vaikučiui, kuris išaiškins tą reikšmę. Kontestą laimėjo vienas vaikutis iš Tennessee kalnų. Išaiškinimas buvo toks:

"Geresni namai yra tokia vieta, kurią mano tėvas noriai užlaiko; motina džiaugsmingai prižiūri ir kur mes patys norime būti Ji yra vieta, kur galima pasenti."

Kai kurios bezdžionių rūšys moka plaukti vandenyje. Tačiau dauguma bezdžionių labai vengia vandens.

Yra pasakojama, kad Guadalcanal kovose pasirodė daug gudrumo marynų ir kitų kareivių tarpe. Užėmus salą, kariuomenės vadai norėjo kuo greičiausia sugaudyti likusius japonus.

Siūlyta $100,00 kareiviui, kuris sugaus gyvą japoną. Vienos savaitės bėgy buvo sugauta tiek japonų, kad vadams jau trūko pinigų. Vėliau susekta, kad kareiviai galėdavo pirkti už $5 sugautus japonus nuo marynų. **P.P.C.**

Skelbkitės "Drauge".

Įsigyk išminties, nes ji brangesnė už auksą ir įsigyk gudrybės, nes ji brangesnė už sidabrą. **Ptr. 16.**

Tel. YARds 4641
J. RIMDZUS, D. C.
CHIROPRAKTORIUS
19 Metų Patyrimo
4649 So. Ashland Ave.
VALANDOS:
Nuo 6 iki 8 val. vakare,
Šeštadieniais visa dieną.

KLAUSYKITE—
VĖLIAUSIŲ ŽINIŲ — PRANEŠIMŲ — MUZIKOS — DAINŲ
Per Mėgiamiausią Šeimininkių
SOPHIE BARCUS RYTINĘ RADIO PROGRAMA
Iš Radio Stoties
W G E S — 1390 Kilocycles
KAS RYTĄ: Nuo 8:45-9:15, išskyrus sekmad.
Taipgi Pasiklausykit Populiaraus
VAKARUŠKININKŲ PROGRAMO, VAIDINANT
"TAČKŪNŲ" ŠEIMĄ ir Jų Kaimynus
Kas PIRMADIENIO VAKARĄ Nuo 7 iki 8 val. vak.

AMERIKOS LIETUVIŲ DAKTARŲ DRAUGIJOS NARIAI

DR. STRIKOL'IS
PHYSICIAN AND SURGEON
4645 So. Ashland Avenue
OFISO VALANDOS:
Nuo 2 iki 4 ir nuo 6 iki 8 val. vak.
Nedėliomis pagal sutartį
Office Tel. YARds 4787
Namų Tel. PROspect 1930

Res. 6958 So. Talman Ave.
Res. Tel. GROvehill 0617
Office Tel. HEMlock 4848
DR. J. J. SIMONAITIS
GYDYTOJAS IR CHIRURGAS
2423 West Marquette Road
OFISO VALANDOS:
Trečiad. ir Nedėliomis susitarus
Nuo 2 iki 4 ir nuo 7 iki 9 vakare

Tel. YARds 2246
DR. C. VEZELIS
DANTISTAS
4645 So. Ashland Avenue
arti 47th Street
Val.: nuo 9 val. ryto iki 8 val. vak.
Trečiadienį pagal sutartį.

Tel. CANal 6122
DR. BIEŽIS
GYDYTOJAS IR CHIRURGAS
2201 W. Cermak Rd.
Valandos: 1—3 popiet ir 7—8 v. v.
Sekmad., Trečiad. ir Šeštadienio vakarais ofisas uždarytas.
REZIDENCIJA
3241 West 66th Place
Tel. REPublic 7868

Ofiso Tel. VIRginia 0036
Rezidencijos Tel.: BEVerly 8244
DR. T. DUNDULIS
GYDYTOJAS IR CHIRURGAS
4157 Archer Avenue
Ofiso val.: 1—3 ir 5—8:30 P. M.
Trečiadieniais pagal sutartį

Tel. CANal 0257
Rez. Tel.: PROspect 6659
DR. P. Z. ZALATORIS
GYDYTOJAS IR CHIRURGAS
1821 So. Halsted St.
Rezidencija: 6600 S. Artesian Ave.
VALANDOS: 11 v. ryto iki 3 p.p.
6 iki 9 val. vakare.

Tel. YARds 5921
Res.: KENwood 5107.
DR. A. J. BERTASH
GYDYTOJAS IR CHIRURGAS
Ofiso val.: nuo 1-3; nuo 6:30-8:30
756 West 35th Street
Trečiadienio ir Šeštadienio vakarais Ofisas yra uždarytas.

Tel. YARds 3146
DR. V. A. ŠIMKUS
GYDYTOJAS IR CHIRURGAS
IR AKINIUS PRITAIKO
744 West 35th Street
Val.: 11-12; 2-4; ir 6:30-8:30
Pirmadieniais—2-4 ir 6:30-8:30
Šventadieniais—11-12.

Aukok savo kraują sužeistiems kariams per A. Raudonąjį Kryžių.

Nieks negali mus pažeminti, išskyrius mus pačius.

Skaniausia duona yra toji, kurią uždirbame savo rankomis.

LIETUVIAI DAKTARAI

Tel. HEMlock 8700
Rez. tel. PROspect 6080
Jei neatsiliepia, šauk SEEley 0434
DR. PETER J. BARTKUS
GYDYTOJAS IR CHIRURGAS
6155 So. Kedzie Avenue
VALANDOS:
nuo 2—4 ir nuo 7—9 kasdien, išskiriant trečiad. ir sekmad.

DR. CHARLES SEGAL
GYDYTOJAS IR CHIRURGAS
4729 So. Ashland Ave.
(2-tros lubos)
Ofiso Telefonas: YARds 0554
Jei neatsiliepia šaukite—
Res. Tel.: MIDway 2880
OFISO VALANDOS:
Nuo 10 iki 12 val. ryto, nuo 2 iki 4 val. popiet ir nuo 7 iki 8:30 val. vak.
Sekmad. nuo 10 iki 12 val. dieną.

Ofiso Tel. .... VIRginia 1886
DR. AL. RAČKUS
GYDYTOJAS IR CHIRURGAS
4204 Archer Avenue
LIGONIUS PRIIMA:
Kasdien nuo 2:00 iki 8:00 val.
Trečiad. ir Sekm. tik susitarius.

DR. EMILY V. KRUKAS
GYDYTOJA IR CHIRURGAS
4146 Archer Avenue
Ofiso Tel. LAFayette 3210
Res. Tel. REPublic 0054
Jeigu neatsiliepia —
Šauk KEDzie 2868
VALANDOS:
Kasdien nuo 1-3 val. popiet ir nuo 6 iki 9 val. vakare.
Trečiadienio vakarais ir taipgi Sekmadieniais pagal sutartį.

DR. P. ATKOČIŪNAS
DANTISTAS
1446 S. 49th Court, Cicero
Antradieniais, Ketvirtadieniais ir Penktadieniais
Val.: 10-12 ryte, 2-6, 7-9 P. M.
3147 S. Halsted St., Chicago
Pirmadieniais, Trečiadieniais ir Šeštadieniais
Valandos: 3 p. p. iki 8 vak.

Kalba yra visų didysis tautos pasistatytas paminklas. (Jablonskis)

JOS. F. BUDRIK, INC.
3241 S. Halsted St.
CHICAGO, 8, ILL.
Tel. CALumet 7237
★
Užlaikome didelę krautuvę Rakandų, Jewelry, Rekordų ir Radio Setų mūsų baltame name. Visi departmentai po vienu stogu.
Čia rasite didelį ir įvairų pasirinkimą viršnurodytų dalykų — už prieinamas kainas.
REIKALE PASINAUDOKIT
BUDRIKO RADIO VALANDOS:
WCFL, 1000 K., Nedėlios vakare — 9:30 P. M.
WHFC, 1450 K., Ketvego vakare — 7:00 P. M.

WOLK STUDIO
1945 West 35th Street
The Noted Wedding Photographer for over 30 years
AIR CONDITIONED STUDIO FOR YOUR COMFORT
MOST MODERN COMPLETE ADVANCED PHOTOGRAPHY
LOWEST POSSIBLE PRICES
PHONE LAFAYETTE 2813

Būkite Malonūs SAVO AKIMS!
Tik viena pora akių visam gyvenimui. Saugokite jas leisdami išegzaminuoti jas moderniškiausia metoda, kurią regėjimo mokslas gali suteikti.
36 METAI PATYRIMO
pririnkime akinių, kurie prašalina visą akių įtempimą.
Dr. John J. Smetana
Dr. J. J. Smetana, Jr.
OPTOMETRISTAI
1801 So. Ashland Avenue
Kampas 18-tos
Telefonas: CANAL 0523, Chicago
OFISO VALANDOS:
Kasdien 9:30 a. m. iki 8:30 p. m.
Trečiad. 9:30 a. m. iki 1 p. m.
Šeštad. 9:30 a. m. iki 7 p. m.

Didžiausia Lietuvių Jewelry Krautuvė
Parduodame Laikrodžius, Laikrodėlius, Auksinius ir Deimantinius Žiedus, Rašomas Plunksnas ir įvairius kitokius auksinius daiktus už PRIEINAMAS JUMS KAINAS!

Turime didelį ir gerą pasirinkimą Muzikališkų Instrumentų, Muzikališkų Knygų, Stygų, Rekordų ir įvairių kitų muzikalių daiktų.
Taipgi taisome Laikrodžius, Laikrodėlius, Žiedus, Rašomas Plunksnas, ir Muzikalius Instrumentus. Pasinaudokite!
JOHN A. KASS
JEWELRY — WATCHMAKER — MUSIC
4216 ARCHER AVENUE
Phone: LAFAYETTE 8617

PENKIOLIKA (15) METŲ SUKAKTUVIŲ
IŠPARDAVIMAS
25% Nuolaida Ant Visų Prieš-karę Padirbtų Daiktų!

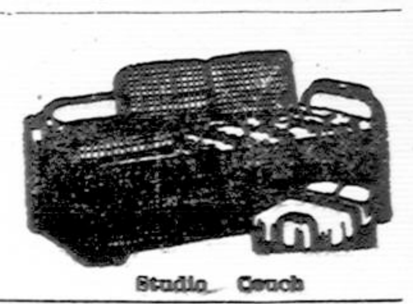

Mūsų pačių padirbti gražūs PARLOR SETAI — su springsais, arba jūsų senas setas ar matrasas perdirbtas ir padarytas kaip naujas.

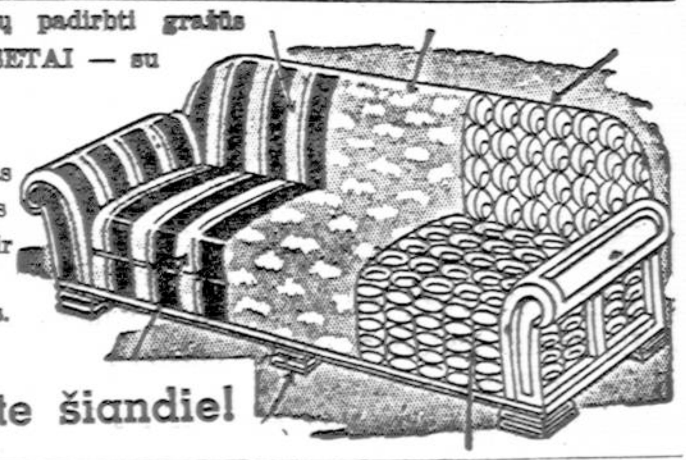

Ateikite šiandiel
Telefonas SEELEY 8760
ROOSEVELT FURNITURE COMPANY
2310 WEST ROOSEVELT ROAD

MARGUTIS
VIENINTĖLIS AMERIKOS LIETUVIŲ KASDIENINIS RADIO LAIKRAŠTIS, ĮSTEIGTAS BAL. 11, 1933 M.

WHFC - 1450 kilos.
SEKMADIENIAIS — nuo 1 iki 2 val. popiet.
KITOMIS DIENOMIS — nuo 9:30 val. vakare.
EXTRA PROGRAMAS Penktadieniais nuo 7 iki 8 v. v.
MARGUČIO ofiso adresas:
6755 S. Western Ave., Chicago, Ill.
Telefonas — GROvehill 2242

PASKOLOS YRA DAROMOS ANT PIRMŲ MORGIČIŲ PAS MUS -

Statybai, Remontavimui, Refinansavimui— ANT LENGVŲ MĖNESINIŲ IŠMOKĖJIMŲ!
Panaudokite Progą Dabartinėms žemoms Nuošimčio Ratoms.
TAPKITE FINANSINIAI NEPRIKLAUSOMI!
TAUPYKITE mūsų įstaigoje. Jūsų indėliai rūpestingai globojami ir ligi $5,000.00 apdrausti per Federal Savings and Loan Insurance Corporation. Jūsų pinigai bus greitai išmokami jums ant pareikalavimo.
SENIAUSIA IR ŽYMIAUSIA LIETUVIŲ FINANSINĖ ĮSTAIGA.
— 47 Metai Sekmingo Patarnavimo! —
KEISTUTO SAVINGS AND LOAN ASSOCIATION
TEL. — CALUMET 4118 Joseph M. Mozeris, Sec'y. 3236 S. HALSTED ST.

Split by PDF Splitter

'HELP WANTED'

''DRAUGO'' DARBŲ SKYRIUS

"DRAUGAS" HELP WANTED ADVERTISING DEPARTMENT
127 No. Dearborn Street
Tel. RANdolph 9488-9489

HELP WANTED — VYRAI

CORE MAKERS
MOLDERIŲ

Lengvi darbai prie Aluminum castings 48 val. į savaitę. Gera mokestis. Svarbi pramonė.

Atsišaukit darbo dienomis nuo 8 ryto iki 5 pp. Šeštadieniais nuo 8 ryto iki 12 pietų.

2742 W. 36th PLACE

PAPR. DARBININKŲ
ŠLAVĖJŲ
DŽENITORIŲ

Dirbtuvėje gaminanti produkcijos įrankius
PASTOVŪS DARBAI
UŽTENKAMAI VIRŠLAIKIO

SCULLY-JONES & CO.
1901 S. Rockwell St.

SVARBIAI PRAMONEI REIKIA

Core Makers
Molderių

Pilno laiko darbai, dienomis ar naktimis. Patyrusiu ar ne, dirbti prie Aluminum castings. Alga mokama laike lavinimo. 100% karo darbai. Atsišaukit darbo dienomis nuo 8 ryto iki 5 pp. Šeštadieniais nuo 8 ryto iki 12 pietų.

2742 W. 36th PLACE

VIDUJ PIENINĖJE
DARBININKŲ
GERA MOKESTIS

Apmokamos atostogos po vienų metų tarnystės. Grupės apdraudos ir ligoninės plenas.

BOWMAN DAIRY CO.
140 W. Ontario, Mr. Schwabe
4125 N. Kostner, Mr. Schultz
7524 Central Ave. River Forest, Mr. Blaine
4149 S. State St., Mr. Mathews

Milling Machine
Operatorių
Patyrusių Precision
Grinders
MINNEAPOLIS
HONEYWELL
4737 W. Division

HELP WANTED — MOTERYS

MERGINŲ
MOTERŲ
PRIE LABAI SVARBIŲ KARO DARBŲ

PUIKIOS DARBO SĄLYGOS
PATOGI TRANSPORTACIJA

LIQUID CARBONIC
3100 S. Kedzie Ave.

Ji yra ir įrankis ir tikslas, ir kelias ir riba, prie kurios jis veda, ir kelias, kuriuom tobulume pirmyn žengiame
(Šv. Pranciškus)

Skelbkitės "Drauge".

HELP WANTED — MOTERYS

PROSYTOJŲ
ir
OPERATORIŲ
PRIE MOTERŲ DRESIŲ

Gera Mokestis. Puikios Darbo Sąlygos. Patogi transportacija.

ANN FOSTER
434 S. Wabash. 5th Floor

DŽENITORKŲ
VALYMO DARBAI
—DĖL—
MOTERŲ
Valandoms:
5:30 vak. iki 12 naktį
KARO PRAMONĖJE

DINING ROOM
PATARNAUTOJŲ
TAIPGI REIKIA
Atsišaukite
ILLINOIS
BELL TELEPHONE
COMPANY
Employment Ofison Moterims
Street Floor
309 W. WASHINGTON ST.
CHICAGO

SIUVIMO MASINOMS OPERATORIŲ
CAFETERIA DARBINIKIŲ
ASSEMBLERS
DŽENITORKŲ
OILERS
SARGIŲ

Neapleiskime savo tarnyboje vaikinų dabar !!!

Dirbkit už gerą mokestį ir bonus. Uniformos duodama. Dykai busais patarnavimas.

DARBAS TIKTAI DIENOMIS

JOHNSON & JOHNSON
GAS MASK DIVISION
4951 W. 66th ST.
PORTSMOUTH 6277

CORE MAKERS
– ir –
TENDERS
Patyrimo Nereikia
CRANE CO.
EMPLOYMENT DEPT.
4000 S. KEDZIE AVE.

MOTERŲ
PRIE LENGVŲ DIRBTUVĖS DARBŲ
Dieną ir Naktį Šiftai

KINKEAD
INDUSTRIES, INC.
450 W. SUPERIOR ST.
WHITEHALL 2222

COMPTOMETER
OPERATORS
Essential War Industry
Good Working Conditions
CALL
REPUBLIC 3000
PERSONNEL DEPT.

CENTRAL
STEEL & WIRE CO.
3000 W. 51st St.

U. S. PARLAMENTUI SUSIRINKUS

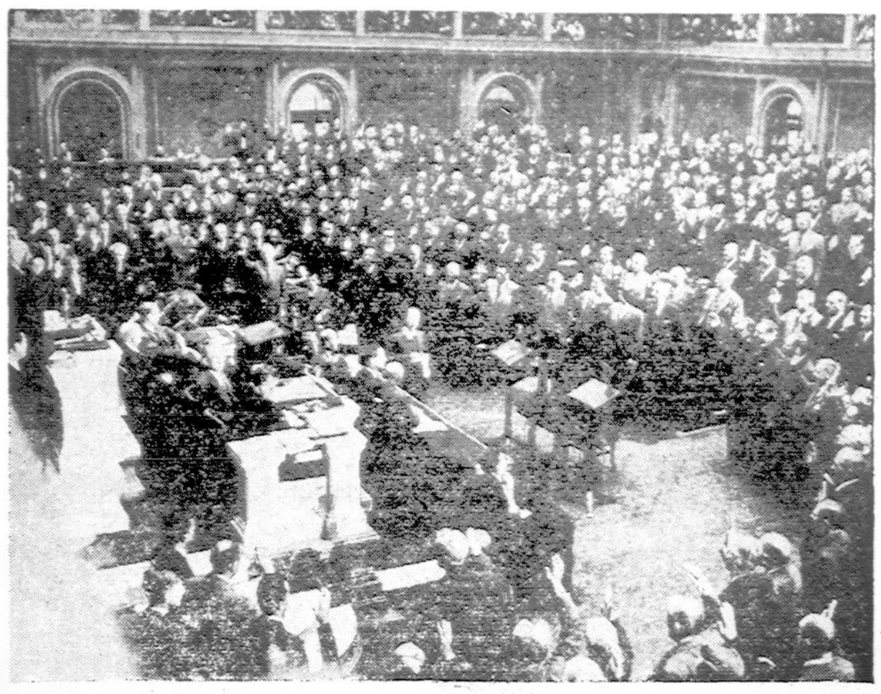

Sam Rayburn, kongreso "speaker", atlieka prisaikdinimą narių 79-jo kongreso, susirinkusio pirmajai sesijai. (Acme-Drauga s telephoto)

CHICAGO IR APYLINKĖS ŽINIOS

Town of Lake žinelės

Moterų Sąjungos 21 kuopa turėjo knygų peržiūrėjimą gruodžio 31 d. pas pirm. J. Čepulienę. Susirinkime dalyvavo visa valdyba ir dvasios vadas kun. J. Vyšniauskas. Pasirodė viskas tvarkoj. Be to, pasirodė, kad sąjungietės yra daug nuveikusios parapijos piknikuose.

Po peržiūrėjimo knygų šeimininkė pakvietė visus vakarienės. J. Čepulienė yra ne tik žymi veikėja, bet ir gabi šeimininkė. Po vakarienės rašt. O. Norkienei vadovaujant, pasakyta kalbų, gi paskui sveikinos viena kitą ir linkėjo laimingų naujų metų. Žodžiu, vakaras praleistas labai linksmai.

Kareivių Motinų klūbas Šv. Kryžiaus bažnyčioj įtaisė vėliavą su 7 aukso ir 728 mėlynomis žvaigždėmis.

Klūbas kas mėnesį užprašo šv. Mišias sūnų, vyrų ir brolių intencija ir "in corpore" eina prie šv. Komunijos kas pirmą sekmadienį.

Sausio 7 d. 7 val. ryto, po Mišių bus pusryčiai, kuriuos pagamins veikėja Sofija Mickūnienė. Bus ir susirinkimas.

Klūbe daug darbuojasi ir vadu yra kun. S. Adominas. Pirm. yra J. Čepulienė, rašt. F. Sudeikienė. Klūbas turi daug narių.

Sgt. Victor Mickunas, sūnus veikėjos Sofijos Mickūnienės, dabar randasi Pacifike (Marine Corps). Sgt. Mickunas pasižymėjęs photogrametrijos ir inžinieriaus pareigose. Jau gavo keturis "stripes".

Lietuva nenori nei bolševikų, nei nacių "globos".

Aukokite savo kraują sužeistiems kariams per A. R Kryžių.

ORDEI SAMUI REIKALINGA DAUGIAU GINKLŲ!
★ ★
MUMS GI REIKIA DAUGIAU KARO DARBININKŲ TUOS GINKLUS PAGAMINTI!

REAL ESTATE FOR SALE

UŽSIMOKĖS UŽ SAVE Į 6 METUS. Namas ir du gražūs apartmentai, automatiška šiluma, 3 garadžiai, 75 pėdų platumo lotas. $4.000 CASH. Balansą išmokėjimu. Kreipkitės — 7831 MARYLAND AVE. (iš užpakalio).

VYRAI IR MOTERYS

VYRŲ — MOTERŲ
ĮDOMIEMS DARBAMS
Pasirinkimas 3 šiftų.
Gera mokestis.
CHICAGO ROTOPRINT CO.
4601 BELMONT

Dėkite visas pastangas, kad Lietuva vėl atgautų laisvę ir nepriklausomybę.

Skelbkitės "Drauge".

HELP WANTED — VYRAI

DANLY MACHINE SPECIALTIES, INC.
CICERO, ILL.
REIKALAUJA

ARC WELDERIŲ — FLAME CUTTERS
PRODUCTIVE PAGELB. — SNAG GRINDERS
RADIAL DRILL PRESS OPERATORIŲ
MULTIPLE SPINDLE DRILL PRESS OPERATORIŲ
MILLING MACHINE OPERATORIU
VERTICAL BORING MILL OPERATORIŲ
TURRET LATHE OPERATORIŲ
HYDRAULIC PRESS OPERATORIŲ
HORIZONTAL BORING MILL OPERATORIŲ
JIG BORE OPERATORIŲ

★ ★ ★ ★

Moderniška Karo Dirbtuvė, Geros Darbo Sąlygos. WAR LABOR BOARD užtikrintas mokesčių ratos ir merit rating plenas kuris leidžia jums pasivaryti pirmyn taip greitai kaip išmokstate ar parodote savo gabumus.
EMPLOYMENT DEPARTMENT

DANLY MACHINE SPECIALTIES, INC.
2100 S. 52nd Ave. Cicero 50, Ill.
IMKIT DOUGLAS PARK "L" IKI DURŲ

Šv. Vardo draugija buvo pasikvietus Santa Claus

Brighton Park. — Ar yra Santa Claus? Žinoma! Jį matė keli šimtai vaikų per kalėdinę "parę", kurią surengė Šv. Vardo draugija.

Krykštaudami keli šimtai vaikų susirinko mokyklos kambarin ir čia atvyko Santa Claus. Jis turėjo pilną maišą dovanų. Tėvams irgi buvo linksma pamatyti savo vaikučius tokiam džiaugsme. Gavo dovanų ir kleb. kun. Briška ir vikarai — kun. Valuckas, Stankevičius ir Mikolaitis. Kun. Valuckas yra Šv. Vardo draugijos dvasios vadas.

Šią "parę" vaikams ruošiant Šv. Vardo draugijos nariai sudėjo gražią sumą pinigų. Milašius, parapijos komitetas ir draugijos maršalka, aukojo net $10!

Šv. Vardo draugijos dvasinė puota bus sekmadienį, sausio 21 d. Visi šios kolonijos vyrai, nariai ir nenariai, prašomi bendrai eiti su Šv. Vardo draugija prie šv. Komunijos.

Pastarame susirinkime padaryta svarbių pranešimų ir iškelta daug naujų sumanymų veikimui 1945 mete. Išrinktas komitetas bankietui suruošti. Bankietas bus už kelių mėnesių.

LABDARYBĖ

LIETUVIŲ R. K. LABDARIŲ SĄJUNGA
KUN. ANICETAS LINKUS, DVASIOS VADAS IR IŠDININ.
4557 So. Wood Street, Chicago, Illinois

Iš priešmetinio susirinkimo

1944 m. gruodžio 27 d. Šv. Kryžiaus parap. salėj atlaikytas priešmetinis Labdarių Sąjungos centro susirinkimas, į kurį atvyko šių kuopų atstovai: 1, 2, 3, 4, 5, 8, 10 ir 23. 6 ir 7 kuopų atstovų nebuvo.

Išklausius kuopų pranešimų paaiškėjo, kad 3 ir 3 kuopa Šv. Kalėdų proga sušelpė vargšų.

Pasidalinta sukaktuvinio labdarių seimo įspūdžiais. Raportą išdavė St. Cibulskis. Padėkota 3 kuopai už puikų seimo surengimą ir atstovų bei svečių priėmimą. K. Sriubienė pridavė penkių dolerių auką seimui nuo L. Vyčių apskričio. Kunigas A. Linkus pranešė, kad dar gavęs aukų nuo: kun. B. Urbos, Maldos Apaštalystės dr-jos (Brighton Parke), Šv. Kazimiero Akademijos Rėmėjų 7-to skyriaus (West Pullman) ir Aušros Vartų parapijos Tretininkų.

NAUJA LABDARIŲ VALDYBA

Šiame susirinkime buvo išrinkta nauja Labdarių Sąjungos valdyba: dvasios vadas ir iždininkas kun. A. Linkus; pirmininkas Stasys Cibulskis; vice pirmininkai — Jonas Brazauskas ir Zigmas Gedvilas; raštininkė Ona Jasper; finansų raštininkė B. Cicėnienė; iždo globėjai — Jonas Dimša, B. Nenartonis ir N. Širvinskas; maršalka — P. Dorša.

Direktoriai trims metams perrinkti: kun. A. Linkus Al. Dargis, K. Sriubienė ir Z. Gedvila.

Knygoms peržiūrėti išrinkta komisija iš B. Cicėnienės, J. Brazausko ir U. Gudienės.

Susirinkimai nutarta laikyti toje pačioje vietoje — Šv. Kryžiaus parap. salėj ir tuo pačiu laiku — paskutinį kiekvieno mėnesio trečiadienį.

Priešmetiniame susirinkime dar buvo kalbėta apie senelių prieglaudos statymo reikalus. Kitas susirinkimas bus metinis. Jis įvyks sausio 31 dieną.

Ona Jasper, rašt.

Susirinkime dalyvavo svečias-kalbėtojas Ignas Sakalas, vienas "Draugo" redaktorių. Pusryčių lėšas padengė šios kolonijos veikėjas ir Šv. Vardo draugijos narys, laidotuvių direktorius Liulevičius.

Nutarta, kad kiekvienas narys į kitą susirinkimą atsivestų po naują narį. Manoma, kad per 1945 m. skaičius narių Šv. Vardo draugijos pakils iki 500. **Rap.**

Sibiro tremtinė ieško giminių

Chicagoje gautas laiškas nuo Zenobijos Naujokienės, kuri dabar su savo dukteria Violeta gyvena Altajaus krašte, Sibire ir dirba viename sovchoze sąskaitininko darbą. Ji nori surasti savo vyro broli Julių Naujoką, kurs anksčiau gyveno Pittston, Pa.

Julius Naujokas arba jo artimieji prašomi kreiptis į "Draugą", kur gaus smulkesnių žinių.

Zenobija Naujokienė taipgi siunčia sveikinimus savo jaunystės draugams Onai ir Jonui Valaičiams.

Blogas visuomet viešpatauja, o gerumas, teisingumas visuomet yra baudžiamas. **N. A. Dobroliutov**

STASYS LITWINAS SAKO:
"DABAR — Tai Geriausias Laikas Pirkti VISOKIOS RŪŠIES NAMAMS REIKMENIS." ——— GERAS PASIRINKIMAS:
Stogams Reikmenys — Insuluotų Plytų Išvaizdos Šydings — Langų — Durų — Tvoroms Materiolo — Maliavos — Varnišio — Enamelio — Geležinių Namams Reik- Visokios Rūšies Insulacijos Materiolo — Šturmo Langų — Kombinacijos Durų — Wallboard — Plaster Board— menų (Hardware) — Pleisterio — Cemento — Srutų Vamzdžių ir tt.

APROKAVIMĄ IR PRISTATYMĄ TEIKIA DYKAI!

STASYS LITWINAS, Vedėjas.

CARR MOODY LUMBER CO.
3039 S. HALSTED ST. TEL. VICTORY 1272
VALANDOS: Nuo 7-tos val. ryto iki 5:30 val. pp.

Namų Taisytojas
Kontraktorius
Pertaiso Senus ir Stato Naujus Namus. Turi Pilną Apdraudą Savininkams ir Darbininkams.
GEO. BORCHERTAS
10546 S. Artesian, CED. 1739

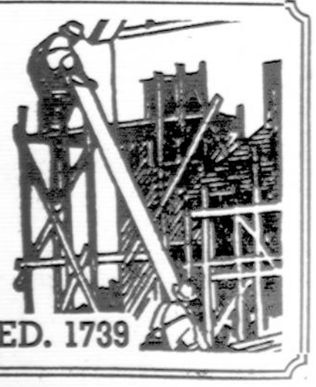

Split by PDF Splitter

DRAUGAS

THE LITHUANIAN DAILY FRIEND

2334 South Oakley Ave. Chicago, Illinois

Published Daily, except Sundays,
by the
LITHUANIAN CATHOLIC PRESS SOCIETY
A member of the Catholic Press Association

$6.00 per year outside of Chicago; $7.00 per year in Chicago Cicero; 3c per copy.

Advertising in "Draugas" brings best results.

DRAUGAS

Išeina kasdien, išskyrus sekmadienius.

Prenumeratos kaina Chicagoje ir Cicero—paštu:

Metams	$7.00
Pusei metų	4.00
Trims mėnesiams	2.00
Dviem mėnesiams	1.50
Vienam mėnesiui	.75

Jungtinėse Valstybėse, ne Chicagoje:

Metams	$6.00
Pusei metų	3.50
Trims mėnesiams	1.75
Dviem mėnesiams	1.25
Vienam mėnesiui	.75

Užsieniuose:

Metams	$8.00
Pusei metų	4.50
Trims mėnesiams	2.50

Pinigus reikia siųsti pašto Money Orderiu su užsakymu.
Skelbimų kainos prisiunčiamos pareikalavus.

Bendradarbiams ir korespondentams raštų negražiname, jei neprašoma tai padaryti ir neprisiunčiama tam tikslui pašto ženklų. Redakcija pasilaiko sau teisę taisyti ir trumpinti visus prisiųstus raštus ir ypač korespondencijas sulig savo nuožiūros. Korespondentų prašome rašyti trumpai ir aiškiai (jei galima, rašomąja mašinėle), paliekant didelius tarpus pataisymui, ir vengiant polemikos ar asmeniškumų. Pasenusios korespondencijos laikraštin nededamos.

Entered as second-Class Matter March 31, 1916 at Chicago, Ill. Under the Act of March 3, 1879.

Mūsų ir lenkų veikla

LENKŲ SPAUDOS NUSISKUNDIMAS

Amerikos lenkų spauda pasigedo lietuvių, latvių, estų ir ukrainų. Esą šios tautos nieko nedarančios savo valstybių atsteigimui laisvomis ir nepriklausomomis. Jos lyg ir pabūgusios rusų. Nieko, esą, negirdima iš Lietuvos, Latvijos ir Estijos pasiuntinybių. Amerikiečių organizacijos taip pat mažai gyvumo terodančios. Tik vieni lenkai tekovoją dėl savo ir kitų tautų teisių į nepriklausomybę.

Lenkų spauda, matyt, nedaug tėra susipažinusi su lietuvių veikla. Jei ji labiau domėtųsi mūsų gyvenimu ir jį sektų, ji pastebėtų, kad Amerikos lietuviai darbuojasi ir kovoja, kad, kiek galint daugiau, padėti Lietuvos žmonėms išsilaisvinti. Daug svarbių žygių padaryta per Amerikos Lietuvių Tarybą ir kitais keliais; įsteigtas LAIC, suorganizuotas BALF. Lietuvos pasiuntinybė iš savo pusės taip pat, kai yra laikas ir reikalas, padaro atitinkamų žygių.

JIE TIK SAVO REIKALUS TEGINA

Amerikos lietuviai ne tik nesibijo rusų, bet jų organizacijos ir spauda dažnai ir griežtai protestuoja prieš jų imperialistiškus užsimojimus.

Latviai ir estai, mūsų žiniomis, taip jau veikia ir kovoja dėl savo tėvų krašto laisvės ir gerovės. Veikia ir ukrainiečiai, kiek jiems sąlygos leidžia.

Lenkų spauda pasisako viena kovojanti už Lenkijos ir net kitų tautų teises. Už savo teises, tiesa, lenkai tikrai smarkiai, organizuotai ir sistematingai kovoja. Už tai jiems reikia duoti atitinkamą kreditą. Bet mes čia turime konstatuoti, kad lenkai kovoja **tik už savo teises.**

Ligšiol mes dar nesame matę, kad Lenkijos vyriausybė užsieny, jos atstovai ar lenkų organizacijos Amerikoje būtų viešai pasisakiusios už pilną Lietuvos, Latvijos ir Estijos laisvę ir nepriklausomybę. Jie nėra aiškiai pasisakę ir už kitų mažesnių tautų teises.

KENKSMINGAS NUSISTATYMAS

Lenkai dažnai pasielgia taip, kad net pakenkia mažųjų tautų reikalams. Jų savinimąsis Lietuvos, Baltgudijos teritorijomis ir jų pačių politikai pakenkia, nes juos pastato tebesergančiais prieškarinio imperializmo ir tuščio pasipūtimo ligomis.

Mes esame įsitikinę, kad šiandien Lenkijos politinė padėtis būtų žymiai šviesesnė, jei lenkų politikai, jų organizacijos ir spauda būtų reikalavę prieškarinės rytinės Lenkijos ne sau, bet kad būt stovėję už jų grąžinimą Lietuvai, Baltgudijai ir Ukrainai. Kai jie norėjo jas ir vėl sau pasiglemžti, Sovietų Rusija visai drąsiai ėmė jas savintis ir toms jos pretenzijoms ir britai pradėjo pritarti. Vadinas, kova tarp lenkų ir rusų vedama už svetimą turtą. Toji kova paskatino Maskvą griežtai išeiti prieš Lenkijos vyriausybę Londone. Ji buvo viena iš priežasčių kitos vyriausybės (Liubline) atsiradimo.

Dėl mūsų veiklumo ar neveiklumo mes nesiginčysime su lenkų spauda. Aišku, kad ir mes, ir estai, ir latviai galėtume dar daugiau veikti. Bet galėtų dar daugiau ir ypač išmintingiau ir tiksliau veikti ir lenkai. Jei jie reikalauja, kad Atlanto Čarteris būtų pritaikintas pokarinei Lenkijai, turi neužmiršti, kad ir jos kaimynai — Baltijos valstybės to paties nori ir reikalauja ir tokias pat teises turi.

Priešamerikoniškos veiklos tyrinėjimas

Susirinkęs naujasis 79 kongresas savo atstovų tarpe nebeturi kongresmano Martin Dies, kurio vardu veikė kongreso komitetas priešamerikoniškai veikiai tyrinėti. To komiteto nekentė komunistai, naciai ir fašistai nes jis iškeldavo nemažai davinių iš jų slapto, prieš amerikoniško veikimo.

Buvo manoma, kad nebesant kongrese M. Dieso, tasai komitetas savaime numirs. Tačiau įvyko kaip tik priešingai. Savo pirmame posėdyje kongresas 207 balsais prieš 186 sudarė pastovų legislatyvinį komitetą, kuris turės žymiai daugiau galės, negu Dieso komitetas. Iš savo darbo srities jis turės teisę įnešti į kongresą įstatymų projektus. Tai gana daug reiškia.

Pastovaus priešamerikoniško veikimo tyrinėjimo komiteto iniciatorium yra kongresmanas Rankin (demokratas iš Miss. steito). Greičiausiai jam pačiam teks tam komitetui pirmininkauti.

Tokio komiteto sudarymas yra gana svarbus dalykas.

Tiesa, kad naciai ir fašistai visur pasaulyje baigia savo dienas. Užtat komunizmas visur plačiau veikia ir įsigali. Komunizmas ir Amerikoje gana stipriai kelia savo galvą, siekdamas pagriauti demokratinės santvarkos pagrindus ir paruošti dirvą savo diktatūrai. Todėl kongresas, stovėdamas demokratinės santvarkos ir žmonių teisių sargyboje, turi žiūrėti, kad čia neįsigalėtų tokie elementai, kurie sugriautų tai, kas buvo pastatyta, išauginta per su virš 150 metų. Svarbu tik, kad tasai komitetas neišeitų iš savo tikslo vėžių, kad jis veiktų griežtai įstatymų ribose.

Reikia turėti galvoj ir tą, kad po šio karo ir čia Amerikoj ir kitur gali išaugti kitokie izmai, kurie gali pasirodyti taip pavojingais demokratijai, kaip ir komunizmas, nacizmas ar fašizmas.

★

Rusai nekenčia Amerikos šalininkų

Amerikos visuomenė labai piktinasi rusų bolševikų elgėsiais Bulgarijoj. Maskva panaudoja tankus ir durtuvus, kad primesti bulgarams komunistinę-fašistinę valdžią. Su žmonių norais ir valia visai nesiskaitoma. Kas ypatingai yra pažymėtina, kad tie bulgarai, kurie rodo palankumą Amerikai, yra kemšami į kalėjimus ir net šaudomi.

Rusai bolševikai visur, kur tik įeina, savo valdžią ir savo santvarką žmonėms užmeta.

ĄPŽVALGA

Diktatorių partijų nariai – vergai

Buvęs Berlyno politinių mokslų mokyklos studentas, pasakodamas savo atsiminimus, prisiminė vieną nacių propagandos direktoriaus Goebbelso sakinį, išimtą iš jo paskaitos 1938 metais. Tasai sakinys yra toks:

"Jūs turite giliai įkalti į jūsų jaunų kolegų partijoj galvas mintį, kad, kartą jie prie mūsų prisidėjo, jie jau daugiau nebeturi privatinio gyvenimo — išimant savo sapnuose. Kaip greit jie išbunda, jie ir vėl patampa Hitlerio kareiviais."

Taip ir yra. Jei kuris iš nacių mėgina pasitraukti iš Hitlerio partijos, to laukia greita bausmė — mirtis. Visi diktatoriai taip elgiasi su savo partijų nariais. Taip elgėsi Mussolinis su fašistais, taip elgiasi ir Stalinas su komunistais.

★

Didesnė pusė

Toji prieškarinės Lenkijos dalis, kurią savinasi Sovietų Rusija, turi 77,606 kvadratines mailes. Tai sudaro 51.6 visos prieškarinės Lenkijos. Vadinas, didesnę pusę.

Šis žemės plotas yra šimtą kartų mažesnis, negu Rusijos teritorija, tačiau didesnė, negu Olandija, Belgija, Danija ir Vengrija, kartu sudėjus. Tame plote yra 13,189,000 gyventojų. Reiškia, ten yra daugiau gyventojų, negu Argentinos respublikoj.

★

Naujas laikraštėlis

Chicagos arkidiecezijoj pasirodė naujas laikraštėlis, vadinamas "Vobiscum". Jis yra skiriamas karo kapelionams. Laikraštukas redaguojamas gyvai ir įvairiai. Apie jį palankiai atsiliepia J. E. arkivyskupas Samuel A. Stritch ir J. E. vyskupas Bernard J. Sheil.

★

Kolonijų veikėjai turi rūpintis, kad tinkamai surengti Lietuvos Nepriklausomybės Akto paskelbimo (vasario 16 d.) paminėjimą. Tai yra labai svarbu visais atžvilgiais.

LIETUVOS VYČIŲ CHICAGO APSKRITIS KVIEČIA

LAIŠKAS DRAUGIJOMS

Šiomis dienomis L. V. Chicago apskritis išsiuntinėjo draugijoms tokio turinio laišką-kvietimą:

Gerbiamoji Draugija!

Lietuvos Vyčių Chicagos apskritis jau nuo kelių metų yra įvedęs paprotį šaukti metinį seimelį, kad jame nušvietus praeitų metų veikimą ir pasvarsčius naujus įnešimus ir naujus būdus tolesniam organizacijos gyvavimui.

1945 metais toksai seimelis įvyks sausio January) 21 d., 2 val. popiet, Darius Girėnas salėj, 4416 S. Western Ave., Chicago, Ill.

Šiuo metu Lietuvos Vyčių organizacija dėl pašaukimo į karą šimtų geriausių narių-veikėjų, pergyvena didelius sunkumus ir jaučia silpną gyvybės pulso plakimą. Tad kiekviena moralė parama iš šalies vyčiams yra labai brangi ir dideliai vertinama.

Šiuomi tad turime garbės kviesti Tamstų draugiją išrinkti atstovus į tą vyčių seimelį, kad grįžę jie supažindintų draugiją su jaunimo veikimu ir papasakotų jo naujus veikimo planus. Jokių obligacijų draugijai neuždedam ir jokios aukos neprašom. Norime tiktai moralės paramos.

Šia proga reikia pažymėti, kad Tamstų draugijoj randasi visa eilė narių, kurių pirmas veikimo žingsnis Amerikoj buvo — Lietuvos Vyčių organizacijoj. Jie savo laiku daug veikė jaunimo gerovei, taigi šiame seimelyje malonu bus jiems prisiminti praeitis ir patirt, kaip dabar Liet. Vyčiai veikia.

Lietuvos Vyčių seimeliui šaukti komisija

Iškilmingai palaidotas kunigo tėvas

Springfield, Ill. — Iškilmingas laidotuves čia lietuviai turėjo praeitų metų pabaigoje iš Šv. Vincento bažnyčios. Tai buvo laidotuvės a. a. Juozo Andriuškevičiaus, tėvo kun. Kazimiero Andriuškevičiaus, kuris šiuo metu kariuomenėj yra kapeliono pareigose ir randasi kur nors Pacifike.

Iškilmingas šv. Mišias laikė vietos klebonas, kun. S. O. Yunker. Jam asistavo kun. Kaz. Klumbys — diakonu ir kun. K. Toliušis — subdiakonu. Kun. E. Sanders buvo apeigų vedėju. Prelatas A. A. Tarrent, diecezijos generalinis vikaras, suteikė absoliuciją.

Per Mišias šv. sanktuarijoj buvo visa eilė pralotų ir kunigų iš Springfield ir vienas kunigas iš Alton.

Visi gailėjos, kad kun. K. Andriuškevičius negalėjo dalyvauti tėvo laidotuvėse, pats patarnauti velioniui jo amžinojo kelionėje. S-nė

Po svietą pasidairius

Sakote, tavorščiai, kad mūs tarpe yra bedievių. Noser! Tariamieji bedieviai tik nuduoda bedieviais, kad save durnium prieš kitus parodyti. Mūsiškiai bedieviai yra tikintys.

Imkim Brooklyno tautiškus bedievius ant Grandstryčio. Kalėdų proga jų gazietos redaktorius juodomis litaromis apgarsino, kad jei ne Kalėdos, tai bedieviai neturėtų jokios nodiejos (vilties). Sako, linkėkim viens kitam linksmų Kalėdų, ba kas netenka nodiejos, tas visko netenka.

Vadinas, kaip gera, kad turime Kalėdas, kurios mūsiškiems tariamiems bedieviams nodiejos teikia. Jei ne Kalėdos, netekę nodiejos jie vieni laukais išbėgiotų, kiti galą sau pasidarytų. Tikrai geras dalykas Kalėdos.

Tikintesni už Brooklyno tautiškus bedievius pasirodė Čikagos lietuviški chamunistai, Stalino blusinėtojai. Jų išleistame kalendoriuje sudėta net visos katalikiškos šventės. Can you beat that!

O chamunizmo katekizme yra pasakyta, kad religija — poizinas.

Garsusis politikas Talleyrand vienose vaišėse buvo trijų gražių moterų draugystėje ir visoms rodė vienodo prielankumo. Viena jų pastatė painų klausimą: "Sakyk, pone Talleyrand, kurią iš mūsų trijų tamsta gelbėtum pirma, jei mes visos įkristume į vandenį?"

"O, gerbiamosis, tai visai negalimas dalykas, nes tamstos visos labai gerai plaukiate."

Pynakilio klūbe, kuriame ir mano delnas kartais "streitą" pagauna, tarpe moterų užėjo šneka apie plaukų dažymą. Vienos ginčijo, kad plaukų dažymas kenkia plaukams, o kitos — priešingai šnekėjo. Išgirdęs tai mano partneris, atsiliepė:

— Leidės, pasakysiu jums, kad plaukų dažymas yra net labai pavojingas. Ana, mano brolis neseniai nusidažė plaukus ir už mėnesio... apsiženijo.

ANT LIETUVOS KAPŲ

Miške tarp gėlių žydinčių,
Ant lietuvių tautos kapų.
Klausykit: ką aš pamačiau,
Net akis stulpu pastačiau.

Einu keliu lankyt draugų,
Savo brangiųjų mylimų,
Į akis metasi man kapas,
Kur guli lietuvis-kacapas.

Čionai jo guolis yr' supiltas
Ir paminklas stovi pilkas.
Vietoj paveikslo šventųjų
Ant viršaus piautuvas su kuju.

Ar sapnas, ar realybė?
Kas gi čia yr' per kvailybė!?
Ant lietuvio supilto kapo
Riogso simbolis kacapo!

Kam tas piautuvas, kam tas kūjis.
Toksai "paminklas" tai tik fui.
Ir kepurę užsimovęs
Aš traukiau toliau nusispioveęs.

Tautietis, ne kacapas

WHOLESALE FURNITURE BROKER

Everything in the line of Furniture

AL. C. ALLEN (Alešauskas)

Factory Representative

SHOWROOMS IN MERCHANDISE MART

For appointment call — REPUBLIC 6051

PASKOLOS DAROMOS ant Pirmų Morgičių

su pigesniu nuošimčiu — be komisijos

PAS

MUTUAL FEDERAL

Savings and Loan Assn. of Chicago

2202 W. CERMAK RD. ..... Tel. CANal 3307

BEN J. KAZANAUSKAS, Raštininkas

Split by PDF Splitter

Akmuo su inkaru ant tremtinio kapo

— Tardydami svilina knygnešio kojas. — Nakties kapuose su knygomis. — 500 rublių už Bielinio galvą. — Trys mėnesiai kalėjimo už lietuvišką kalendorių. — Pro geležim užpintą langą pamatė senus tėvus... — Kraujas iš burnos troškiame kalėjime. — Tremtinio laiškai. — 40 m. nuo pavergtųjų laimėjimo prieš caristinę Rusiją.

Kai okupantų knygomis pečius kūreno

Vargiai ar istorija žino daug tokių sunkių kovų, kokia buvo vedama lietuvių knygnešių prieš galingąjį okupantą — Rusiją, užgynusią spaudos laisvę. Lietuvos liaudis rado stiprių vadų ir užtarėjų. Vyskupas Valančius okupantų brukamas rusiškas raides vadino piktvarlėmis, kurios išsižergusios ir lietuviams netinka. Savo diecezijos kunigų jisai kasmet klausdavo, kiek parapijoje moka skaityti. Dėl to, kaip vienas Dotnuvos knygnešis pasakojosi, kunigai ragino ,kad kiek galint daugiau laikraščių ir knygų po kaimus būtų skleidžiama, gi toksai karštas lietuviškojo kaimo švietėjas, kaip kun. Katelė, persirengęs civiliniais drabužiais naktimis po kaimus važinėdavo, tikrindamas, egzaminuodamas, parodydamas, kaip kaimiečiai turi rašto mokytis. Buvo gi net tokių, kaip kun. M. Opulskis, kurs pasiuntė knygnešį A. Bataitį po kaimus, kad supirkinėtų rusiškomis raidėmis spausdintas knygas, maldaknyges, o žmonėms dalytų tikras lietuviškai slaptai Prūsuose išleistas. Rusiškomis knygomis ilgą laiką Opulskis pečius kūreno, nors ir sumokėdamas po 30 kapeikų už vieną, kad tik sunaikintų...

Degino kojas ir rykštes grūdo į nosį...

Caro žandarai uoliai gaudė draudžiamas lietuviškas knygas. Nekartą kuris iš jų apsimetęs užeidavo pas kaimietį pasiklausti, neva užmiršęs kokia šiandien diena. Jei tik tas išsitraukdavo lietuvišką kalendorių, tai jau — amen. Sugavę knygnešį Cieplinską rusai nusigabeno į Kražius ir norėdami išgauti, kam jisai knygas nešė, su policininkais jėga pastatė ant karštų plytos geležų. Knygnešis ėmė rėkti. Atbėgo asesorius tarnaitė, ji baisaus reginio sujaudinta irgi pradėjo rėkti ir policininkai sustojo nežmoniškai kankinę. Knygnešis Mockaitis taip pasakoja savo pergyvenimus tardant:

— Žandarai mane išvedė į kitą kambarį ir kaip ims mušti, visaip kankinti, į nosies šnerves kišti rykštes — visą sukruvino; kraujas bėgo ne tik per nosį, bet ir per gerklę..."

Knygnešiui Tamošiūnui per tardymą ne tik kumščiomis daužė galvą, bet net revolverio kotu kirto į dantis, kad tas kraujais apsipylė. Oi, daug prikentėjo dėl lietuviškos knygos! Štai ką vienas pasakojasi pergyvenęs, kai jį žandarai pastebėjo:

— Man bebėgant pasigirdo vienas, antras šūvis, bet nekliudė. Trečias pataikė man į kairę ranką. Kulka kiaurai perėjo. Kulkos, kaip bitės, aplink pradėjo zirsti. Bet aš stiprinausi ir bėgau. Netoli Gargždų buvo kapai, aptverti neaukšta tvora. Aš skubiai įlindau į tuos kapus; naktis buvo tamsi; baimės neturėjau. Mano knygos įsmuko į kažkokio numirėlio kapą. Aš ir to nebijojau; jei galėčiau, tai ir aš pats gyvas į semę lįsčiau, kad tik kareiviai manęs nesugautų. Bet mano laimei manęs nesugavo..."

Įvairūs kaimiečių nuotykiai

Gudrūs ir ryžtingi buvo Lietuvos kaimiečiai. Kas galėtų patikėti, kad jie net tais spaudos draudimo laikais galėtų Lietuvoje įsitaisyti slaptą spaustuvėlę, o taip buvo. Pvz., knygnešis Neteckis buvo įsitaisęs mažą spaustuvėlę peludėje, kur spausdindavo viršelius okupantams apdumti... Knygnešis Bielinis net gi slaptą laikraštėlį buvo pradėjęs leisti, įsitaisęs slaptą spaustuvėlę pas miško sargą. Išspaudinti 300 egzempliorių reikėjo dirbti net pora savaičių, bet kiek džiaugsmo — savo išleistą laikraštį pa tinti... Buvo užsidegimo ir pasišventimo dėl lietuviškos knygos. Vienas Kavarsko apylinkės bernas, Juozas Maldžius, tarnaudamas pas ūkininkus, tręšdalį savo algos skirdavo slaptoms lietuviškoms knygoms, kurių dalį kaimynams veltui išdalindavo. Švietimąsi buvo taip pamėgęs, kad kalbėdavo:

— Mano žmona — knyga, vaikai — skaitymas.

Knygnešis Sakalauskas, kai jam reikėjo pervažiuoti per miestelį, kur buvo daug žmonių ir policijos, kad neįtartų knygas vežant, pasivertė pamišėliu. Kitam padavė vadžias, o pats ėmė visokius "šposus" krėsti. Knygnešis P. Šembelis net 34 kartus ėjo per sieną, mirtiname pavojuje gabendamas knygas. Bet ir padarydavo: knygnešis St. Stoškus per 7 metus pardavė įvairių knygų už 2,000 rublių. Panevėžio knygnešis Milašiūnas per savo rankas slaptųjų spausdinių perleido už 8,000 rublių, gi knygnešis M. Vasiliauskas — net už 35.000 rublių, o kas suskaičiuos kiek knygų pervežė toks knygnešių karalius, kaip Bielinis! Juk už jo išdavimą rusų valdžia net premijos 500 rublių buvo paskyrusi.

Sunkūs išgyvenimai kalėjime

Lietuviai knygnešiai daug meilės parodė lietuviškai knygai. Štai kaip vienas iš jų nusipasakoja:

— Perėjus rubežių vėl ne pyragai: perlytas, drapanos sušalusios į ragą, o reikia bristi per upes ir balas, ledus laužant, kame ir kiškis nenoriai eina. Ir taip kartais tekdavo eiti po dvi tris mylias, mažką valgęs ir nemiegojęs. Prie to dar reikia pridėti daug rūpesčių, baimės ir išgąsčio. Tartum koks kirminas sveikatą graužte graužė ir nervus ardė."

Sunkiausia būdavo tiems kurie pakliūdavo į sargybinių, žandarų rankas. Knygnešį Ant. Bubėną rusų policija paėmė sergantį, kankino; pasirgęs dar kurį laiką jisai mirė džiova. Knygnešių organizatorius kun. P. Šilinskis jaunas mirė džiova Rumšiškų. Panevėžio apylinkėse uoliai darbavosi knygnešiai broliai Širvenskai. Vieną jų, Igną, buvo net ištremę į Sibirą, bet grįžęs jis vistiek savo dirbo. Kartą jį knygas benešantį pastebėjo sargybiniai, ėmė šaudyti ir vytis. Matydamas neišbėgsiąs, šoko į ežerą ir prigėrė. Jo gi brolis Jonas po kiek metų eidamas su knygomis sutiko žandarus. Ėmė bėgti. Žandarai jį mirtin nušovė. Jonas Jasėnas turėjo dvejus metus sėdėti kalėjime, kad rado langus lietuviškomis raidėmis spaus dintu popieriu apklijuotus, iš ko spėjo, kad jis skaito draustus laikraščius. Vienas vyras tris mėnesius išsėdėjo Raseinių kalėjime už tai, kad rado lietuvišką kalendorių.

Knygnešį Laduką uždarė į kalėjimą. Kaip gi jam suspo širdį, kai jis pro geležimi užpintus langus pastebėjo du senuku pakelyje sėdinčius ir pažino, kad tai buvo jo tėvai. Pasikalbėti neleido, tik tėvai slapta prie langelio priselinę vieną žodį pratarė: "Paslėpėm" — iš to suprato, kad jų namuose nieko nerado. Apsiverkė knygnešis žiūrėdamas į atsitolinančius senelius ir jausdamas, kad paskutinį kartą juos mato.

Jaunas knygnešis I. Bitautis Panevėžio kalėjime išbuvo 10 mėnesių.

Bet nė tos kančios knygnešių neatgrąsindavo nuo svarbaus darbo.

(Daugiau bus)

PASITARNAVO KRAŠTUI

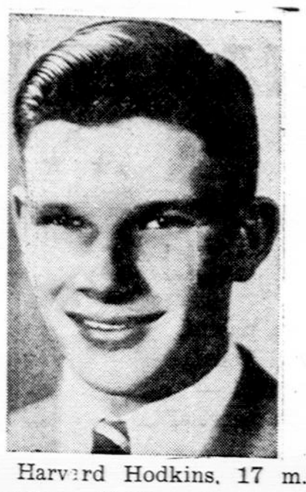

Harvard Hodkins, 17 m. amžiaus, iš Hancock Point, Maine, kuris pirmiausiai pastebėjo du vokiečių šnipus įsigavusius į Ameriką. Juos čia atvežė submarinas ir paleido Maine valstybės pakraštyje. Vaikinas tuojau raportavo valdžios agentams, kurie šnipus suėmė. (Acme-Draugas telephoto)

AUSTRALIJA

Rašo KUN. A. BRIŠKA

★ ĮDOMIOS ŽINIOS apie penktąją žemės kamuolio dalį, jos gyventojus, gyvūniją, augmenis ir taip toliau.....

PRAGARO VARTAI

Kaimynystėj Brooms uoste, vakarinėje dalyje King Sound uosto, randasi keistas tvenkinys. Jame žuvo tūkstančiai geriausių narų. Tvenkinys 8 mylių ilgio ir 8 mylių pločio. Jame matyti išsikišusias į paviršį mažos salaitės. Tvenkinio dugnas vietomis seklus, vietomis taip gilus, kad siekia šimtus pėdų. Užtelėjęs iš jūrų vanduo staiga pakyla ir nupuola 34 pėdas. Ir taip kartojasi du kartus diena iš dienos. Tvenkinio priešakyje stovi dvi stačios uolos. tūkstančio pėdų atstume viena nuo kitos. Viena 150 pėdų aukščio, kita — 350 pėdų aukščio. Tvenkinio priešakyje jos sudaro kaip ir vartus į tvenkinį. Kadangi tvenkinyje tūkstančiai narų prarado gyvybę, Australijos styrininkai tvenkinį pavadino Pragaro Vartais.

Šiame tvenkinyje narai turėdavo pasisekimo. Surasdavo labai daug brangenybių, bet tas buvo sujungtas su didžiausiais pavojais. Šimtai žuvusių narų pasiliko jūrų dugne, o tūkstančiai palaidoti kapinėse ant sausžemio. Pradėjus pasakoti. kad žuvusių narų siela nuolat aplanko tvenkinį, prietaringi kiniečiai, malajiečiai išsikraustė iš tos apylinkės. Nuo 1920 m. nieks daugiau nebedrįsta pasirodyti tame tvenkinyje. Taip jau ir drąsuoliai japonai už didžiausius pinigus atsisako nardyti tvenkinyje.

Prieš karą narai buvo gerai apmokami. Geras naras Broome apylinkėse į metą uždirbdavo apie $3,000.00. Apylinkėse Darvin uosto ir Thursday salos narai į metus gaudavo nuo $3,500.00 iki $5,000.00.

Praeityje daug vertingų žemčiūgų buvo atrasta Australijos krantuose. Brangiausiojo žemčiūgo atradėju buvo vaikas 12 metų T Clarke. Žaizdamas jūrų krante 1874 m. jis rado žemčiūgą kryžiaus pavidale, ir buvo taip tobulas, kad nereikėjo jokių žmogaus rankos pagerinimų. Žemčiūgas kryžius buvo parduotas už $50.00. Paskui ėjo iš rankų į rankas ir kaina kilo. Ant galo žinovų pripažintas garsiausiu žemčiūgu pasaulyje ir jo kaina iškilo iki $1,135,000.

Prezidentas Roosevelt Gyrė Turkijos Žygį

WASHINGTON, sausio 4 —Prez. Rooseveltas sveikino Turkiją už nutarimą nutraukti santykius su Japonija, ir pavadino tą žygį tinkamesniu įrodymu turkų pageidavimo "greitai ir visuotiniai sąjungininkų pergalei."

Prezidentas sakė tas žygis reikš uždarymą Japonijos valdžios įstaigų, kurios, po nacių įstaigų uždarymo, buvo paskutinės ašies įstaigos Turkijoje.

SENAS AMERIKIEČIŲ PAPROTYS

Kuris yra seniausias Amerikiečių paprotys?

Murmėjimas!

Seniai 1620 m. mes murmėjome prieš šaltąsias žiemas—ir sukūrėme Naująją Angliją. Mes murmėjome prieš karštąsias vasaras — ir sukūrėme Pietines valstijas.

Mes murmėjome prieš miškus — ir pavertėme juos vežimais ir tiltais ir namais. Mes murmėjome prieš Indėnų maisą—ir pagaminome iš jo kukurūzų duoną ir bourbon degtinę. Mes murmėjome prieš paštinį dilizaną—ir pastatėme garvežį. Mes murmėjome prieš plaukimą aplink Horn iškyšulį —ir iškasėme Panamos Kanalą. Mes murmėjome prieš geltonąjį drugį—ir suradome gyduclę nuo jo.

★ ★ ★

Mes tebemurmame.

Armijoj, laivyne, oro jėgose—mes murmame. Vokiečiai vadina mus "Aš noriu namo grįžti" kareivius. Jie turi tiesos. Mes **tikrai** norime namo grįžti—namo į geriausią pasaulio šalį. Štai kodėl mes uoliai kovojame. Kovojame ir murmame. Paimame Romą ir Aacseną ir Saipaną. Ir murmame.

★ ★ ★

Čia namie mes taip pat murmame. Darbininkai murma, nes jie nori daugiau pinigų. Investoriai murma, nes jie nori gausingesnių dividendų. Vartotojai murma, nes už savo pinigus jie daugiau nori. Samdytojai murma, nes jie atsiduria viduryje ir atranda, kad vis sunkiau ir sunkiau suvesti galą su galu.

Ir tai yra gerai. Nes visi tie murmėjimai reiškia mūsų nerimastavimą, mūsų nepasitenkinimą esamaisiais dabar dalykais, mūsų nežėjimą daryti vis geriau ir geriau ir geriau.

Tai štai kaip gema pagerinimai.

Nes—tenkindami visus tuos murmėjimus, taip pat ir savo—samdytojai sukelia pinigų sekmingesnei mašinerijai, taip kad darbininkai gali pagaminti geresnius reikmenis pigesnėmis kainomis. O to pasėka yra daugiau darbų, geresnės algos ir žmoniški pelnai.

Tatai yra Amerikinis kelias—gimęs iš murmėjimo. Murmėjimo ir noro **bendradarbiauti.**

★ ★ ★

Štai dabar mes turime kuo didžiausią gamybos našumą visoj istorijoj. Daug jo buvo pastatyta karui— ir turės būti atstatyta taikai.

Atstatydami jį, tačiau, mes turime daryti žingsnius užtikrinimui, kad mes galėsime **pirkti** visus tuos skaitlingus dalykus, kuriuos gali pagamint mūsų dirbyklos ir farmos.

O tatai galima padaryti. Ne valdžios pašalpomis—kurios neša tik daugiau ir daugiau skolos. Bet naudojant mūsų gamybos našumą, kad jis daugiau vertės mums suteiktų dalykuose, kuriuos mes perkame už savo pinigus, kad mes galėtume **daugiau** pirkti — ir tuo būdu sudaryti **daugiau** darbų ir **daugiau** uždarbių visiems.

Tai yra "gerovės procesas." Ir iš tikrųjų, pilnai pavartodami begalinę šio krašto energiją ir pasiryžimą, mes galime padėti įvesti pasaulį į gadynę taikos ir gausos, didesnės, negu bet kada.

Reikia dviejų dalykų šiai galimybei įgyvendinti. Vienas yra pažangi, ateičiai-apmąstyta politika iš biznio pusės. Kitas yra visuomenės bendradarbiavimas.

Biznis pasižadėjo atlikti savo pareigą—pirma, didindamas **uždarbio** progas visiems ir antra, didindamas visiems progas **pirkti**.

Kad padidintų visiems progas užsidirbti, biznis prižada teisingą ir šviesią algų politiką ir atidarymą visų galimų kelių darbininkui pakilti.

Jis ketina anksčiausiu galimu momentu veikti, atidarant naujas įmones ir paplatinant senąsias, kad parūpintų daugiau darbų didesniam skaičiui žmonių—įimant grįžtančius karius ir išmobilizuotus karinius darbininkus.

Jis ketina įteikti darbininkams į rankas sekmingiausius galimus įrankius—kad darbininkas, didindamas gamybą, galėtų dar ir toliau kelt sau uždarbį.

Padidinti visiems progas pirkti, biznis ketina pilnai naudot technologinį "žinojimą kaip," kurio jis prisirinko karo metu, kad galėtų pristatyti rinkai puikiausių produktų, kokie tik galima padirbti, žemiausiomis kainomis, kuriomis galima jie pardavinėti.

Jis ketina, per nuolatinį studijavimą ir tyrimus gamybos ir paskirstymo srityse, jieškoti visų galimų būdų dar labiau kainoms piginti per eilę metų, taip kad vis daugiau ir daugiau žmonių galėtų džiaugtis didesne gyvenimo gėrybių gausa.

Jis ketina skatint pilną ir laisvą konkurenciją, kad išvengtų verslo suvaržymų ir užtikrintų vis geresnes ir geresnes vertybes.

★ ★ ★

Tokia yra biznio programa ateičiai. Įvykdyt jai taip greit, kaip tik galima, reikės jūsų pagelbos. Nes jos įkūnijimas reikalaus veikimo įstatymų leidime—veikimo, kurį jūs galite paakstinti. Tai pokarinė taksų politika, kuri palieka gana finansų pramonei plėtoti. Įstatymai, kurie aiškiai sulaikys nereguliuojamas monopolijas. Darbinė politika, kuri nustato atsakomybes darbininkams ir vedėjams. Ir biznio veikimas pagal **įstatymus** vietoj neatspėjamų **"patvarkymų."**

Jeigu jūs norite daugiau žinoti apie šią programą, parašykite atsiųsti jums dovanai knygelę, **How Americans Can Earn More, Buy More, Have More.** Adresas: National Industrial Information Committee, 14 W. 49th St., New York 20, N. Y.

Šie pareiškimai yra spausdinami našviesti tuos žingsnius kurie turi būti daromi, norint užtikrint Amerikos žmonėms gausos ekonomiją pokariniame pasaulyje. Jie yra paruošti NACIONALIO INDUSTRINIŲ INFORMACIJŲ KOMITETO NATIONAL ASSOCIATION OF MANUFACTURERS, **kurie atstovauja tūkstančius įvairių biznių, didžių ir mažų, samdančių 75 procentus visų alginių darbininkų fabrikinėj pramonėj.**

Split by PDF Splitter

MŪSŲ MOTERŲ GYVENIMAS IR VEIKLA

UKLĖJIMAS ★★ VIRTUVĖ ★★ IR MADOS

Marija Aukštaitė

Kūdikio maldos safirai

Atmenu, buvo tai seniai... Praėjo daug vasarų, pavasarių, šaltų žiemų ir niūrių rudens dienų. Ir mano gyvenime po trumpo pavasario, po karštos, nepajustos vasaros atėjo ruduo ir nešė metai į žiemos verpetus...

Ach! Metai! Kokie jūs nargasparniai... Kiek jumyse grožio ir baisumo! Kiek sužadėjonių, džiaugsmų ir liūdėsio.... Ir vis dėlto nepalikote manęs nei pavasario žibuoklių rate, nei vasaros nekaltumo žiedų vainikuose, bet nešate per šalnotas dirvas, per palinkusius gėlių stagarus, per sugniužusius purvinus žiedus ir stumiate į lūžtantį gyvenimo ledą.

Jūsų marguose dienų sparnuose įsprausti ir mano, kaip ir visų žmonių, juodos dėmės ir gulbių sparnų baltumo nekalti džiaugsmai... O vis tai buvo... Atmenu, buvo...

* * *

Erdvioj bažnyčioj, tarp aukštų dulkėtų piliorių, stovėjau palinkus prieš altorių. Mano rankoj graži žalia rūtų šaka, dvi ilgos kasos nusvirę pečiais, kojos basos ant cemento grindų, akyse džiaugsmas, o meilė ugnimi veržėsi į cimboriją pas Jėzų! Pas Jėzų, mano meilę! Mano nesuprastą ilgėsį. Buvau kūdikis. Su visais nekaltais sielos troškimais, su gimstančiais idealais, su tylia malda, su vaikišku kuklumu.

* * *

Buvo vasara. Darželiai žėri nuo žiedų. Aš grįžau iš pievų patiesus baltas drobes. Prieš mane taku nuo ežero slinko mergina. Ji visa drebėjo, jos akys klaikios. Ji manęs pabūgo, bet aš, lyg vikri kirmėlaitė, paraičiau vikriau savo kūnelį, ir jau atsiradau šalia pažįstamos Onutės, kuri iš mūsų apylinkės buvo dingusi prieš kiek laiko. Ji buvo jauna — septyniolikinė. Labai graži juodaakė. Mane pamačius užraudo ir bandė paslėpti ašaras. Nors dar tik kūdikis buvau, bet many kažkas glūdėjo: — į kiekvieną žmogų įsiknisdavo jausmai, įsirausdavo širdis į širdį ir stengdavausi suprasti kiekvieno žmogaus džiaugsmą ar sielvartą.

Pamačius Onutės ašaras mane jos prislėgė. Paėmiau jos ranką ir švelniai prisiglaudžiau prie jos. Buvau tik kūdikis, mano galva su dviem ilgom kasom palindo po jos pažastimi. Onutė pravirko ir sukrito ant pievos šalia tako. Jos akys, mirkdamos ašarose, žiūrėjo į mano išsigandusį veidelį, o lūpos pro skausmą kuždėjo:

— Nekaltybe, ne... kal.. ty...

Nuo šilo dvelkė šilta lengvo vėjo srovė, nešdama pušų tylią maldą. Upelis mėlsva juosta ringavo žaliais pakriaušiais, žolėse čirpė šimtais balsų žiogeliai.

Onutės ašaros krito ant linguojančių smilgų, jos mano akyse spindėjo perlinė rasa, kuri smuko į žolių vainikus.

— Onute, aš tau priskinsiu mėlsvų tuliponukų — pasisiūliau, nežinodama kaip pradėti kalbą. — Ir tų gegučių, ir dzinguliukų, ir ramunių... — Ir bėgau į pievą. Onutė pakilo. Ji mar pasirodė sunki, sunki. Rodės, jog nepakels savo kūno. Ji svyravo taku į ežero pusę.

— Eikš, kūdiki, — ji tarė, ištiesus ranką. Aš ją lydėjau su glėbiu prirankiotų pievos gėlių.

— Tu būk su manim... Tavo nekaltos akys...

— Onute, juk ir tu nieko bloga nepadariai, — aš kalbėjau guosdama ją.

— Mažyte, mano šios ašaros sunkios man, kaip akmenai. Aš nepakeliu akių prieš dangų, nei prieš žmones... Mano sąžinė juoda!

— Sąžinė? Onute, aš ir vieną kartą verkiau. Ir mano sąžinė buvo juoda. Aš buvau pažadėjus Jėzui kas vakaras atbėgti prie bažnyčios durų pasakyti "labanakt", bet atėjo Juozukas Genutė ir su jais bežaizdama užmiršau savo pažadus. Vėliau atsiminus verkiau ir mano sąžinė buvo juoda. Bet kitą vakarą nubėgau į bažnyčią ir pasiguodžiau Jėzui, atsiprašiau už viską, daug su Juo pasikalbėjau ir man pasidarė lengva ir linksma.

— Kūdikėli nekaltas. Tavo sielos pasaulis kitas... Žemės purvo dar nepalietė tavo kojos...

— Purvinos, purvinos, Onute. Matai, kai audeklus tiesti nešiau ir ten šokau per tą upeliuką, tai jo pakrašty kojas aptaškiau purvu.

Mūsų kalba nutrūko. Ji, tik sunkiai alsuodama, puolė į artimą krūmą ir ištraukė nemažą skurlų pundelį, kur pasigirdo lengvas kūdikio čirškimas.

— Dievulėliau, vaikutis! — surikau. — Onute, tu radai, atiduok man... Atiduok, Onute, aš parsinešiu...

— Še, neškis. Kitaip jis, turbūt, būtų čia krūme pasilikęs. Bėk namo. Nesakyk, kad mane matei... Mylėk šį vaikutį... — Sunkios rankos su gyva našta nusileido ant mano rankų ir čirpiantis sutvėrimėlis rangėsi mano mažam glėby.

* * *

Bėgau taku į namus, vis atsigrįždama, ar Onutė nesivys ir neatims brangaus gyvo radinio. Bet ji lyg geležinė statula stovėjo vienoj, sustingusioj pozoj.

Šventoriaus pavėsy pailsėjus, įžengiau į tylią, vėsią, apytamsią bažnyčią su glėbeliu, prislinkau prie altoriaus, suklupau.

— Mano Jėzau! Štai vėl nauja siela. Mažytė sielukė bet gyva! Ne tokia, kaip mano lėliukės. Palaimink ją, Jėzau, palaimink...

Altorių šešėliai nutyso aplink mane. Prieš Eucharistiją lenkiama galva numetė dvi kasas. Nusigandau. Išslinkus iš bažnyčios ėjau šuntakiais, kad mažiau žmonių sutikčiau. Įžengiau į namus su nauju šeimos nariu.

— Stebuklas! — prabilo lėtai močiutė.

— Kur tą kūdikį gavai?

— Krūme, krūme! Močiute, radau!.. — Iš sodo subėgo seserys. Iš arklidės brolis. Iš kluono tėvelis, iš užstaklių mamytė. Visiems buvo nauja ir nesuprantama.

— Taip, krūme. Su Onute, Karklių tarnaite. Ji pievoj labai verkė.

Visų veidai surimtėjo. Kiekvienas grįžo į savo darbą, o močiutė prausė sutvėrimėlį ir ruošė krikštui. Pasidžiaugus jo mažais pirštėliais, vėl bėgau takais į pievą, į krūmus, ieškoti Onutės.

Artėjo vakaras. Paukščių dainų simfonija tilo, tik lakštingalos suokė, šilkas audė vakarinę maldą. Suvargus, pailsus krūmų tankmėse, išbridau aukšta žole į paežerį. Sustojau ant aukšto pakrančio, kur paskutiniai saulės spinduliai tiesėsi į tylų ežero vandenį. Kada pasukau žvilgsnį į ežero vakarinę pusę, jo tyliame paviršiuje sukėsi vandens ratai ir plėtėsi. Šiurpas perbėgo mano liesą kūnelį ir kilo mintis bėgti nuo artėjančio vakaro prieblandų. Staiga akyse susikūprino iššokę kelios vilnys vidury rato, ir iškilo Onutės galva ir dvi ilgos rankos.

Užsikirto man kvapas. Širdukė ryžtumu suplasdeno ir nejučiomis balsu sušukau:

— Jėzau, iš altoriaus.... Padėk, gelbėk...

(Bus daugiau)

GYVENIMO KELIAS

Mintys kviečia sielą pakilti,
Kur veda žvaigždėti keliai,
Ir likimas liepia nutilti —
"Nurimk širdie tau pervėlai"...

Metai po metų nulašėjo,
Nuvyto vainikai gėlių,
Tik nedavė to, ką žadėjo,
Digliuotu nuvedė keliu:

Štai, stoviu prie laimės griūvėsių,
Ilgiuosi saulėtų dienų,
Tačiau su savuoju liūdėsiu,
Aš jau negrįšiu prie dainų...

Gyvenimo kelias išartas,
Ir kiek ten užkasta nūnai,
Jo dienos tulžimi apkarto,
O, širdie, tik tu tai žinai!...

Laisvutė

Lietuvaitė meninninkė Argentinoj

Puošniame Buenos Aires centro salione "Nordiska", trečioje metinėje "Asociacion de Artistas Argentinos" kūrinių parodoje išstatyta 70 paveikslų, kurių tarpe du kūriniai priklauso mūsų tautietės, dail. Onos Draugelytės-Kučinskienės kūrybai. Lietuvaitės dailininkės kūriniai 1944 metų leidiny-kataloge pažymėti: Nr. 48 — Lugar siniestro, vaizduojantis šio karo metu Lietuvoje okupantų sušaudytų žmonių pamiškį ir Nr. 49 — Antes del temporal, tai Lietuvos vieno stiklo fabriko vaizdas, kuris parodos rengėjų specialiai nufotografuotas ir specialiai patalpintas atskirame katalogo puslapyje, kaip ir kiti specialaus kritikų pagyrimo užsipelnę kūriniai.

Iškilmingame parodos užbaigimo akte 20.10.44 skaitė paskaitą dailininkas Gaspar Besares Sorarise, atžymėdamas didelę meniską šios parodos kūrinių vertę.

Dailininkė O. Draugelytė-Kučinskienė vieną savo kūrinį įteikė Buenos Aires Bellas Artes komisijai. Tas kūrinys išstatytas La Platoj ruošiamoj meno parodoj.

MŪSŲ VIRTUVĖ

Prikimšti kopūstai

Nuimk atsargiai lapus nuo kopūsto galvos ir virink iki pradės būti minkšti (arba bus pusiau gatavi). Tada nusunk vandenį ir atsargiai išimk kopūsto lapus, žiūrėdama, kad nesudraskytum.

Turėk gatava kiek nori šaltos išvirintos mėsos. Kol kopūstai verda, sukapok šią mėsą ir sumaišyk su lygiai tiek duonos trupinių. Pridėk druskos ir pipirų pagal skonį, biskį sviesto ir vieną, du, ar tris (pagal mėsos daugumą) gerai išplaktus kiaušinius. Tada įmaišyk sukapotus mažesnius kopūsto galvos lapus prie mėsos ir trupinių.

Dabar uždėk po keletą šaukštų šios košės ant kiek vieno kopūstų lapo ir atsargiai suvyniok, galutinai aprišdama lapus šniūreliais, kad nepasileistų. Sudėk į karštą vandenį ir virink iki lapai bus minkšti; tada padėk kopūstus ant stalo.

Žali kopūstai

Reikia supiaustyti labai plonai mažą galvą kopūsto, sumaišyti su 1 sukapotu raudonu arba žaliu točpipiriu.

Padėk šalton vieton. ir tuo tarpu išplak trynius 3-jų kiaušinių. sumaišyk su puse šaukštuko sausos mustardos, 2 dideliais šaukštais cukraus, puse šaukštuko druskos, 3 valgomais šaukštais sviesto ir 5 valgomus šaukštus uksuso. Virink šitą mišinį viršuje dubeltavo puodo iki bus tirštas. Leisk atšalti ir tada užpilk ant supiaustytų kopūstų.

Split by PDF Splitter

Lietuvių Vaizbos Buto Buletenis

Lietuvių Vaizbos Buto (Lithuanian Chamber of Commerce of Illinois) metinis susirinkimas įvyks trečiadienio vakare, sausio 10, Darius-Girėnas name.

Stanley P. Balzekas, kaipo vice pirmininkas ir pirmininkas parengimų, pasilinksminimo ir priėmimo ko miteto, per visą praeitą metą darbavosi geriau ir sekmingiau, negu koks kitas direktorius buvęs jo vietoj; gauta tokių sekmių, kokių Butas dar nėra turėjęs.

Pirm. Al. G. Kumskio ir vice pirm. Stanley B. Balzeko pasidarbavimu Butas turtu ir nariais yra gerai stovy.

Šiame sus-me kalbės prof. Herbert Drown. Bus trumpi raportai Buto veiklos ir stovio. Bus paveikslai imami ir po visam užkandžiai dykai visiems atsilankusiems. Nariai prašomi atsivesti ir savo žmonas.

Wm. Sebastian

ŠIS-TAS APIE NARIUS

Lietuvių Vaizbos Butas turi daug atsižymėjusių, lietuvių biznierių ir profesijonalų. Apie juos galima būtų daug kas parašyti.

Vienas vėliausiai įstojusių butan narių yra viso lietuvių judėjimo rėmėjas Fr. Bastis. Jis į Ameriką atvyko 1910 metais, būdamas tik 15 metų amž. Dirbo kaipo "butcher boy", "baker boy" ir t.t., gaudamas 15 dolerių į mėnesį. Susitaupęs užtektinai dolerių kelionei manė grįžti atgal į Raseinius, savo mylimą gimtinę.

1917 metais liuosnoriu įstojo į Amerikos kariuomenę. Iš Prancūzijos grįžo 1918 metais. Organizavo Susivienymą Amerikos lietuvių kareivių, o 1920 metais įstojo į Lietuvos kariuomenę. Ištarnavęs 13 mėnesių, apsivedė, laikė krautuvę, bet 1926 metais vėl grįžo Amerikon, atsiveždamas ir savo žmoną Josephine ir dukterį Aldoną. 1935 metais buvo sunkiai sužeistas automobilio nelaimėj Gary, Indiana, ir net tris metus išbuvo ligoninėje. 1939 metais su šeima nauju automobiliu važiavo aplankyti Lietuvą. Padarė net 11,000 mylių. Sugrįžęs iš Lietuvos užsidėjo viešbutį ir užeigą adresu 711 West 43rd St., kur ir dabar veda sekmingą biznį. Duktė Aldona greit baigs University of Illinois chemijos kursą, kaipo Laboratory technician.

Frank Bastis, karui pasibaigus, žada aplankyti Lietuvą, o dukteriai, kaipo mokyklos baigimo dovaną, duos kelionę į Lietuvą lėktuvu Clipper.

Bastis taip pat yra Darius-Girėnas posto narys.

W. B. Sebastian,

Vakarai-Baliai

Marquette Park žinutės

Kas nors naujo mūsų lietuvių parapijų tarpe. — Jaunimui nepaprasta proga.

Dabartiniu laiku lietuvių jaunimui labai reikalinga turėti tinkama vieta nuolatiniam pasilinksminimui ir pasišokimui.

Kad davus progos gražiam, katalikiškam pasilinksminimui ir pasisvečiavimui, Gimimo Panelės Šv. parapijos jaunimo organizacijos ruošia šokių ir pasilinksminimo vakarą kiekvieną šeštadienį, 8 val., pradedant nuo sausio 6 d. Grieš kiekvieną šeštadienį 12 muzikantų geriausias orkestras. Įžanga tiktai 35 centai (su taksais).

Todėl, tėvai, paraginkite savo sūnus ir dukteris linksmintis su lietuvių jaunimu ir gražioj vietoj: — Nativity Youth Center, 6820 So. Washtenaw Ave. Čia gali atvykti kiekvieną šeštadienį ir linksmai, maloniai, gražiai, tinkamai praleisti laiką ir turėti tikrą "good time".

Klebonas kun. Paškauskas, suprasdamas jaunimo padėtį, vykdo šią pramogą ne tik savo parapijos jaunimo naudai, bet ir viso mūsų lietuvių jaunimo. Todėl jaunimas visų lietuvių parapijų kviečiamas pasinaudoti šia proga. **K. A. Z.**

NAMŲ SAVININKŲ PARENGIMAS

Marquette Parko Namų Savininkų draugijos parengimas įvyksta sausio 7 d., parapijos svetainėj. Pradžia 4 valandą popiet. Įžanga 50c su taksais.

Rengimo komisija viską daro, kad atsilankę svečiai būtų patenkinti.

Chicago Lietuvių Ratelis yra pakviestas pildyti programą. Vaidins vieno veiksmo komediją "Mirties Laižybos". Antra programos dalis susidės iš dainų ir plastikų šokių. **A. Grygel**

SĄJUNGIEČIŲ SAVYBĖS PRAMOGA

Cicero. — Mot. Są-gos kp. rengia smagų vakarą pagerbimui naujų narių įsirašiusių praėjusį metą ir naujai išrinktos valdybos ne sausio 16, kaip buvo paskelbta, bet sausio 9-tą. Narės kviečiamos skaitlingai atvykti, nes tai mūsų metinis suėjimas ir pasisvečiavimas, Būkime kaip vienos šeimos dukterys. Lauksime visų.

Koresp.

Susirinkimai

Brighton Park. — ARD 6-to skyr. metinis susirinkimas įvyks sausio 7 d., 3 val. popiet, mokyklos kambaryje. Prašom rėmėjas susirinkti skaitlingai. Reikia apsvarstyti šių metų darbuotę ir prisiruošti prie pirmos šių metų pramogos, kuri įvyks vasario 11 d., 2 val. p. p., Rimkienės namuose, 4348 S. Artesian Ave. Noriu priminti taipgi gerb. rėmėjoms, kurios užsilikusios su metiniais mokesčiais galėsite užsimokėti per šį susirinkimą. **Pirm.**

Lietuvių Keistučio Pašalpos klūbo metinis susirinkimas įvyks sausio 7 d., 1 val. popiet, Hollywood svet., 2417 W. 43rd St. Visi nariai dalyvaukime šiame susirinkime, nes yra svarbus. Karo bonai bus pardavinėjami per susirinkimą.

Lucille S. Dagis, rašt.

PIRKITE KARO BONUS!

Dėmesio Ciceros vyrams

STEPONAS VILKAS yra 1945 m. pirmininkas Švento Vardo draugijos Šv. Antano parap., Cicero. Sausio 7 d., parapijos salėj rengia vadinamą "smoking social." Šioje pramogoje dalyvaus ir "Draugo" atstovas ir priiminės dienraščio ir savaitraščio "Laivo" prenumeratas. Taipgi prie bažnyčios durų galės atsilyginti už "Draugą" ir "Laivą" už 1945 metų. **Rap.**

Didžiausias išsilavinimo įrodymas — mokėjimas kalbėt apie didžius dalykus paprasčiausiu būdu. **Emerson**

Skaitykite "Draugą".

A. A.

MARGARITA RUSECKIENĖ
(po tėvais Mikalauskaitė)

Gyveno 3607 So. Union Ave. Mirė Sausio 2 d., 1945, 9:15 val. vak., sulaukus pusės amž. Gimė Lietuvoje. Kilo iš Mariampolės apskričio. Skrodžių parapijos. Amerikoje išgyveno 32 metus.

Paliko dideliame nuliūdime: 2 sūnus Lieut. Kazimierą (U. S. Army) ir marčią Irma, Sgt. Juozapą (U.S. Army) ir marčią Maxine; 3 anukus, ir daug kitų giminių, draugų ir pažįstamų.

Kūnas pašarvotas Antano M. Phillips koplyčioje, 3307 So. Lituanica Avenue. Laidotuvės įvyks pirmad., Sausio 8 dieną, 1945 m. Iš koplyčios 8:00 val. ryto bus atlydėta į Šv. Jurgio parapijos bažnyčią, kurioje įvyks gedulingos pamaldos už velionės sielą. Po pamaldų bus nulydėta į Šv. Kazimiero kapines.

Nuoširdžiai kviečiame visus gimines, draugus ir pažįstamus dalyvauti šiose laidotuvėse.

Nuliūdę: — Sūnai, Marčios, Anukai ir Giminės.

Laid. direktorius Antanas M. Phillips. Telef. Yards 4908.

A. A.

ONA GAIDAMAVIČIUTĖ (GADIS)

Gyveno 744 West 59th St. Mirė Sausio 3 d. 1945 m., 7:00 val. vak., sulaukus 25 metų amžiaus.

Gimė Chicagoje, Rugp. 6 d. 1919 metais.

Paliko dideliame nuliūdime: motiną Oną (po tėvais Jurgelaitė iš Jurbarko); seserį Jean Stonis ir švogerį Kazimierą; brolį Edvardą; tetą Josephine ir dėdę Joną Mandziewski (Rhinelander, Wisc.); tetą Prancišką Martinkonis (Monee, Ill.); dėdę Ciprijoną Gaidamavičių (White Cloud, Mich.); dėdienę Eleanor Gaidamavičienę; Krikšto tėvus Antaniną ir Julių Bell, ir daug kitų giminių, draugų ir pažįstamų.

Kūnas pašarvotas Antano M. Phillips koplyčioje, 3307 So. Lituanica Ave. Laidotuvės įvyks pirmad., Sausio 8 d. 1945 m. Iš koplyčios 8:30 val. ryto bus atlydėta į Our Lady of Solace parapijos bažnyčią, 62nd ir Sangamon kurioje įvyks gedulingos pamaldos už velionės sielą. Po pamaldų bus nulydėta į Šv. Kazimiero kapines.

Nuoširdžiai kviečiame visus gimines, draugus ir pažįstamus dalyvauti šiose laidotuvėse.

Nuliūdę: — Motina, Sesuo, Brolis, Švogeris, Tetos, Dėdės, ir Giminės.

Laid. direktorius Antanas M. Phillips. Telef. Yards 4908.

JEI KAM REIKALINGI PINIGAI
DUODAM PASKOLAS
Ant Pirmų Morgičių
UŽ MAŽESNĮ NUOŠIMTĮ — BE KOMISINO
PATARNAVIMAS GREITAS IR TEISINGAS
UNDER U. S. GOVERNMENT SUPERVISION
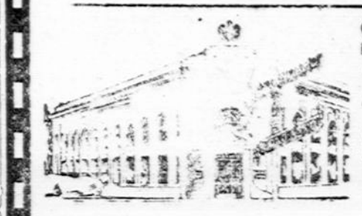
STANDARD FEDERAL SAVINGS AND LOAN ASSOCIATION OF CHICAGO
4192 Archer Ave. Virginia 1141
JUSTIN MACKIEWICH, Pres. and Mgr.

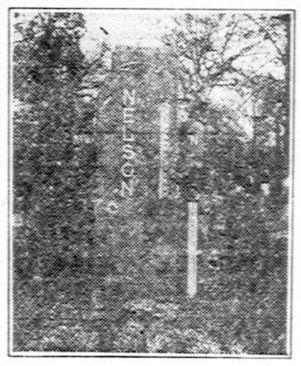
PIRKIT TIESIOG IŠ ŽMONIŲ, KURIE PATYS ATLIEKA VISĄ DARBĄ
St. Casimir Monument Company
3914 West 111th St.
Tiesiog Ten, Kur Busas Sustoja
Telefonas: CEDERCREST 6335

ROSELANDE
Laidotuvių Direktorius
B. A. LACHAWICZ
KOPLYČIA —
10756 So. Michigan Ave.
Tel. Pull. 1270 — Canal 2515
Rez. tel.: Commodore 5765.

PETER TROOST MONUMENTS
Meniški, Vertingi PAMINKLAI MAUZOLEJAI ŽENKLAI
Štai Mumis Pasitikėjimo Rekordas: Ši Firma virš 50 m. Tos Pačios Šeimos Rankose!

PERSONALIZED MEMORIALS AT NO ADDITIONAL COST!
PARTICULAR PEOPLE PREFER TROOST PRODUCTIONS
DISTRIBUTORS OF THE FAMOUS MONTELLO GRANITE
Most Beautiful—Most Enduring—Strongest—Best In The World.
BUY U. S. WAR BONDS WITH THE SAVINGS
KREIPKITĖS PRIE—
JOHN W. PACHANKIS
—THE LITHUANIAN MONUMENT MAN—
Member of the Lithuanian Chamber of Commerce and Darius-Girenas American Legion Post No. 271.
MODERNI Išvidinė PARODA: 4535 W. Washington Blvd. Tel. ESTebrook 3645
REZIDENCIJA: 5919 South Troy Street Tel. REPublic 4298
VALANDOS: Kasdien 9—9 v. vak.; Šeštad. ir Sekm. 9—6 val.

NULIŪDIMO VALANDOJE
Kreipkitės į -
ANTHONY B. PETKUS
LAIDOTUVIŲ DIREKTORIUS
DVI MODERNIŠKOS KOPLYČIOS JŪSŲ PATOGUMUI:
1410 South 50th Avenue, Cicero
Telefonas CICERO 2109
6812 So. Western Ave., Chicago
Telefonas GROvehill 0142
Mūsų patarnavimas yra greitas, mandagus, ir jūsų finansiškam stoviui prieinamas.

GARY, INDIANA LAIDOTUVIŲ ĮSTAIGA
PRUZIN FUNERAL HOMĘ
Geriausias patarnavimas. — Moteris patarnauja.
PHONE: 9000. ADR.: 1117 ROOSEVELT ST.

KO AGENTŲ KOMISA. KREIPKITĖS PRIE MUS TIESIOG IR SUTAUPYSUVIRS 200 PAMINKLŲ RANDASI PAS MUS JUSŲ PASIRINKIMUI.
Geriausio Materiolo ir Darbo.
Mūsų MENO ŠEDEVRAI pridavė daugeliui mūsų Lietuviams klientams pilną patenkinimą.
Didysis Ofisas ir Dirbtuvė:
VENETIAN MONUMENT CO.
Štai vienas iš mūsų gražių paminklinių produktų.
DIDYSIS Ofisas ir Dirbtuvė: 527 N. WESTERN AVE. (Netoli Grand Ave.)
PHONE: SEELEY 6103

SENIAUSIOS IR MODERNIŠKIAUSIOS LAIDOTUVIŲ ĮSTAIGOS
John F. Eudeikis
LAIDOTUVIŲ DIREKTORIUS
AMBULANCE DIENĄ IR NAKTĮ

4605-07 S. Hermitage Avenue
Yards 1741-2
4330-34 S. California Avenue
Lafayette 0727
Koplyčios VELTUI Visose Chicagos Dalyse
Radio Programai WGES (1390 k.) Pirmadieniais ir Ketvirtad. 8 val. vak.

NARIAI Chicagos Lietuvių Laidotuvių Direktorių Asociacijos

AMBULANCE Patarnavimas Dieną ir Naktį.
Mes Turime Visose Miesto Koplyčias Dalyse.
MAŽEIKA EVANAUSKAS
3319 LITUANICA AVE. Phone YARds 1138-39
LACHAWICZ IR SUNAI
2314 WEST 23rd PLACE 10756 S. MICHIGAN AVE.
Phones: CANal 2515 COMmodore 5765 PULlman 1270
L. BUKAUSKAS
10821 S. MICHIGAN AVE. Tel. PULlman 9661
ANTANAS M. PHILLIPS
3307 LITUANICA AVE. Phone YARds 4908
J. LIULEVIČIUS
4348 S. CALIFORNIA AVE. Tel. LAF. 3572
P. J. RIDIKAS
3354 S. HALSTED ST. 710 W. 18th STREET
Telephone YARds 1419
L. J. ZOLP
1646 WEST 46th ST. Phone YARDS 0781

Split by PDF Splitter

Pasižvalgius Waukegane

Pašauta jauna mergaitė, kuri bandė nuginkluoti supykusį jaunuolį

MERGAITĖ LIGONINĖJE, O JAUNUOLIS KALĖJIME. —KAS ĮVYKSTA, KAI PYKTIS NESUVALDOMAS

Waukegano 18 metų mergaitė buvo pašauta praeitą trečiadienį, kai ji norėjo nuginkluoti 17 metų amžiaus supykusį jaunuolį, kuris grąsino atkeršyti buvusiam jūrininkui.

* * *

Sužeista mergaitė yra Miss Rita Gibbons, 912 So. Utica str., Waukegan. Ji buvo pašauta į kaklą.

Uždarytas Waukegan miesto kalėjime yra Lawrence Eaton, 17 metų, 216 Franklin str., Waukegan, jis kaltinamas užpuolime su ginklu. Miss Gibbons pareiškė policijai, kad Eaton ją pašovė gyvenamame kambaryje, jos name, kai ji bandė įtikinti, kad padėtų savo ginklą ir užmirštų ginčą su Nolan Dunn, 18 metų, 615 North ave., Waukegan, kuris buvo paleistas iš laivyno prieš kelis mėnesius dėl medicininiškos priežasties.

* * *

Policija areštavo Eaton vaistinėje, kur jis su revolveriu švaistės. Vaisitnėje buvo ir Dunn, su kuriuo Eaton norėjo "suvesti" sąskaitą... Tai įvyko po to, kai Miss Gibbons buvo sužeista namie. Tame ginče buvo įtraukta ir Miss Jackie Roby, 17 metų, kuri buvo išrinkta "Miss Waukegan 1944 m.", praeitą vasarą grožio konteste.

Apdegė moteris

Mrs. Evelyn Wiles, 41 metų, Flossmoor miestelio advokato žmona, sunkiai apdegė savo name, 101 Marston lane, Flossmoor, praeito trečiadienio vakare, kai jos rūbus pagavo ugnis esant jai virtuvėje. Kai nelaimė įvyko, nukentėjusios moters vyras buvo Chicagoje. Vienas vaikas buvo namie, o kitas buvo išėjęs. Moteris buvo nugabenta į St. James ligoninę, Chicago Heights.

Penkis asmenis užmušė ugnis

COLDWATER, Mich. — Morris Kehoe šeimos penki asmenys mirė ligoninėje nuo nudegimų, sausio 3 dieną. Jie nudegė sausio 2 dieną, kai ugnis sunaikino jų namą. Tėvas pabėgo iš ugnies nesužeistas, kai jis paliko degantį namą ir išbėgo ieškoti pagalbos.

Sakoma, kad gaisras kilęs nuo gazolino lempos sprogimo.

Pagrobė cigarietes, už $1,600 vertės

PARYŽIUS. — Keturi prancūzai asmenys, apsiginklavę motoriniu vežimu ir kulkosvaidžiu, apiplėšė dvi tabako krautuves Paryžiaus priemiestyje, sausio 3 dieną. Jie paėmė $700 pinigais, tabako ir cigarečių už $1,600 vertės, skaitant nustatyta kaina, juodoje rinkoje (black market) šis grobis kainuotų $21,000.

Naujas vyskupas konsekruotas

BOSTONAS. — Vyskupas Edward Francis Ryan, iš Bostono, sausio 3 dieną buvo konsekruotas vyskupu. Jis paskirtas Burlington, Vt. vyskupijos vyskupu.

Iškilmės įvyko Šv. Kryžiaus katedroje. Apeigas atliko Bostono arkivyskupas Richard J. Cushing, jam pagelbėjo arkivyskupas Spellman, iš New York, ir vyskupas Keough, iš Providence, R. I.

42 žuvo kare

WASHINGTON, D. C. — Keturiasdešimt du kapelionai žuvo kovoje, laike trijų metų karo, kai jie patarnavo kareiviams kovos laukuose.

VOKIEČIAI ŽUDO IR VAIKUS

Amerikos kareivis žiūri į šešių metų amžiaus vaiką, nužudytą su kitais jaunuoliais, pastarojoj nacių ofensyvoj Belgijoj. Šie vaikų lavonai buvo atrasti vokiečius išvijus iš Stavelot miesto apylinkės. (Acme-Draugas telephoto).

Kas beliko iš Varšuvos?

Nėra lenkų Varšuvoje, — praneša Švedijos žymi artistė

MIESTO CENTRAS GRIUVĖSIUOSE. — NACIAI GYVENA BARAKUOSE IR PRIEMIESČIUOSE.

NEW YORK. — Žinių savaitė (Newsweek) praneša, kad Varšuva, Lenkijos sostinė, tapo išbraukta nuo žemėlapio. Miesto centras, visos svarbiausios gatvės, visos bažnyčios ir dideli pastatai yra griuvėsiuose. Buvo sugriovimas 1939 metais, bet tik paviršutinė žaizda palyginus su šiandieniniu sugriovimu. Nei vieno lenko neliko mieste. Ten yra tik naciai barakuose ir ir priemiesčiuose.

* * *

Žurnalas paduoda šią žinią remdamąsis pranešimu Mrs. Elna Gistedt Kiltynowicz, kuri beveik dvidešimt metų buvo muzikos komedijos žvaigždė Varšuvoje. Ji gyveno Lenkijos sostinėje per visą nacių okupaciją ir baisios revoliucijos metu, kuri kilo praeitą vasarą.

Kadangi Mrs. Kiltynowicz buvo gimusi Švedijoje ir turėjo Švedijos pasą, naciai ją išgabeno (evakuavo). Ji yra Stockholme, Švedijoje.

Laukia laivų...

SYDNEY, Australija. — Apie 900 Australijos moterų, kurios ištekėjo už Amerikos kareivių, laukia laivų, kad galėtų atvykti į Jungtines Amerikos Valstybes. Apie tai pranešė Amerikos konsulatas sausio 3 dieną.

Tėvui dovana!

ROCKFORD, Ill. — Kai teisėjai galutinai sužinos kas buvo pirmas kūdikis gimęs Rockforde 1945 metais, mažojo kūdikio tėvas gaus dovaną. Du kartunai cigarečių yra paskirta tėvui.

Kieno pinigais?

VATIKANAS. — Sakoma, kad Montecassino vienuolynas, Italijoje, būsiąs atstatytas Amerikos pinigais. Benediktinų vienuolynas buvo sugriautas 1944 metais.

Kas Girdėt Chicagoje?

Ofisą apiplėšė

Iš Thomas J. Hart ofiso, 925 Weed str., Chicago, buvo paimta trys rašomos mašinėlės, adymo mašina ir čekių paženklintojas, viso už $1,006 vertės.

Mergaitės šauksmas nuvijo įsibriovėlį...

Miss Belva Hayes, 21 metų, padavėja, smarkiai suriko, kai koks tai vyriškis bandė įsibriauti į trečiojo aukšto kambarį, Leland viešbutyje, 50 E. Harrison str. Jos šauksmas nubaidė įsibriovėlį, ir jis pabėgo.

Gatvėkarį sudaužė

Armijos trokas, vairuojamas Echert Cheatham'o, 26 metų, 6132 So. Loomis blvd., civilinio tarnautojo, susidaužė į Cotage Grove gatvėkarį, prie 31-mos gatvės, praeito trečiadienio ryte. Gatvėkaris nuėjo nuo bėgių ir valandai susisiekimas buvo nutrauktas. Nė vienas iš keleivių gatvėkaryje nebuvo sužeistas. Cheatham buvo lengvai sužeistas.

Smarkiai "dirbo"

Aną dieną Chicagoje buvo areštuota trys jaunuoliai, kurie prisipažino, kad per dvi savaites atliko daugiau kaip 20 apiplėšimų.

Iš kunigo misijonoriaus rankose.

Iš Kinijos karo lauko

Kareivis kinietis mirė kunigo rankose, tuojau krikštą priėmus...

KUNIGAS VYKO PRIE SUŽEISTŲJŲ KULKOSVAIDŽIŲ UGNIAI SIAUČIANT. — JAUNUOLIS KINIETIS PRIĖMĖ KRIKŠTO SAKRAMENTĄ.

ST. COLUMBUS, Nebr. — Kai kulkosvaidžių ugnis siautė per Hisn-Yuan-Tzu miestą, Hupeh, Kinijoje, kunigas Michael V. Scanlon, St. Columban misijonierius iš Buffalo, N. Y., buvo pašauktas prie ligonių į mažą kaimą, kuris buvo už šešių mylių.

Palydovas kunigą vedė keliu, kur traukės kiniečių kariuomenė ir palei liniją, kuri ėjo lygiagrečiai, kur japonai vykdė puolimus.

* * *

Kunigas Scanlon rado tris kiniečius karievius, kai jis pasiekė numatytą vietą. Du buvo mirę. Jie buvo sargyboje, kai japonai juos užpuolė, ir japonai juos subadė su durtuvais. Jaunuolis, kurį kunigas prižiūrėjo, buvo, sunkiai subadytas į krūtinę ir kaklą, bet dar gyveno užtektinai, kad priimtų krikštą iš kunigo rankų.

Kai kunigas suteikė krikšto sankramentą kiniečiui kareiviui, jis bandė kareivio žaizdas apraišioti, bet tai nieko nepagelbėjo — jaunuols mirė kunigo misijonoriaus rankose.

Kaip ir juokai, kaip ir ne!

Padalintas...

Laikraštininkas kalbėdamas su Vengrijos ministeriu pirmininku paklausė, ar jo valdžia buvo už vokiečius ar už sąjungininkus.

"Well'" — atsakė ministeris pirmininkas, — "viena grupė mano ministerių ir aš yra už vokiečius. Kita grupė ministerių ir aš yra už sąjungininkus."

* * *

Ką atsakė?

Nesenai aš buvau nuvykusi pamatyti savo vyro laivyno transporto lėktuve, kuris vyko į Aleutians. Tarp keleivių buvo mažas juodas šuo. Aš pasakiau oficieriui: "Ar tai tinka gabenti šunį lėktuvu, kai žmonos turi palikti Jungtinėse Amerikos Valstybėse?"

"Žinai ką, ponia", — atsakė oficieris, — "visi vyrai galės glostyti šunį."

Kiek gauna?

Anglijos parlamento narys gauna metinės algos 600 svarų sterlingų, arba $2,400.

Iš teismo salės

73 m. senelis nori gyventi kalnuose

PATRAUKTAS TEISMAN UŽ 1905 METŲ NUSIKALTIMĄ. — BYLA IŠ NAUJO UŽVESTA...

FAIRMOUNT, W. Va. — Kauntės tardytojas Harrison Conaway telegrafavo šerifui M. R. Calhoun'ui į Saint Helens, Ore., sausio 3 dieną, kad jis atgabentų 73 metų amžiaus Benjamin F. Hale į miestą, iš kurio jis pabėgo prieš 39 metus po to, kai nužudė mokytoją, kuris lupė jo sūnų su riešutinio medžio lazdele.

* * *

PRISIPAŽINO...

Male prisipažino praeitą gegužės mėnesį Calhoun'ui, kad 1905 metais jis sudavė Walteriui O. Smith'ui su kastuvu po to, kai Smith jį užpuolė mokyklos kieme, kai jis užprotestavo dėl jo sūnaus mušimo (plakimo).

Tikras bylos iškėlimas dėl žmogžudystės buvo praraštas, bet nesenai grand jury iškėlė naują bylą. Male turėjo stoti prieš jury ketvirtadienį.

* * *

JEI BUS IŠTEISINTAS...

Male gręsia mirties bausmė pakorimu arba iki gyvos galvos kalėjimas, jei jis būtų pasmerktas. Jei bus išteisintas, Male ketina su savo šeima grįžti į West Virginia kalnus, kur nori gyventi iki mirties.

Įvairios...Įdomios ....ŽINIOS

Kiekvieną valandą

LONDONAS. — Pranešama, kad kiekvieną valandą Liurde, Prancūzijoje, buvo kalbamas Šv. rožančius prie Šv. Panelės Marijos grottos, laike nacių okupacijos, kad Prancūzija būtų išlaisvinta. Dabar maldininkai vėl gali keliauti į Liurdą.

Kiek kapelionų?

1944 m. gruodžio 7 d. buvo U. S. armijos, laivyno, marine corps ir coast guard 9,825 kapelionai.

Mirė laukiant...

Fred A. Howse, 63 metų, 735 N. Harvey ave., Oak Park, ištiko širdies ataka, kai jis laukė autobuso. Jis mirė. Tai įvyko trečiadienio ryte.

Pirkite pas tuos biznierius kurie skelbiasi "Drauge."

Iš mus

× **Lietuvių Katalikų Spaudos Savaitė,** kurią arkivyskupas S. A. Stritch laišku kun. A. Briškai išgyrė, 'New World' savaitraščio apžvalgoje (paskutinėje 1944 m. laidoje) pažymėta, kaipo svarbiausias lapkričio mėn. įvykis Katalikų Akcijoje. Šią savaitę buvo suruošus Šv. Vardo draugija, vadovaujama S. Piežos. padedant dienr. "Draugui".

× **Nikodemui ir Elenai Širvinskams,** ž i n o m i e m s Brighton Park veikėjams, praeitos šventės buvo nelinksmios. Telegrama iš Detroit, Mich., pranešė, kad Širvinsko brolis Juozas staiga mirė širdies liga. Širvinskas su dukrele Heler išvyko į brolio laidotuves.

× **Konstancija Nartonis,** žinoma Cicero parapijos ir draugijų veikėja, jau du mėnesiai, kaip serga. Prieš Kalėdas buvo grįžus iš ligoninės, tačiau dabar ruošias antrai operacijai. Dėkinga visiems lankytojams ypatingai K. Zakarauskienei.

× **Marketparkiečių Mikuličių** šeimą Naujas Metas apgaubė liūdėsiu. Prisipirkus krautuvėj reikmenų šventėms ir parėjus namo Mikuličienė staiga pasijuto negerai. Greit iššauktas gydytojas, bet viskas buvo veltui: už kiek laiko mirė.

× **Danieliui Janušauskui,** kariui, vargonininko ir dainininkės B. ir M. Janušauskų sūnui, Prancūzijos karo laukuose padaryta apendiko operacija. Operaciją darė buvęs Janušauskų kaimynas daktaras iš Morgan Park.

× **Alex Tilenis** iš Town of Lake buvo sužeistas šiame kare. Dabar randasi karo ligoninėj. Ranka dar nėra sveika. Motina prašo visų pasimelsti, kad Dievas duotų rankai jėgos, kuri gyvenime kiekvienam yra labai reikalinga.

× **P. Cibulskis,** senas West Side veikėjas, įstojo į parapijos chorą, kad sustiprinus vyrų balsus. Jo dvi dukterys ir sūnus taip pat priklauso chorui. Sūnus dabar kariuomenėj ir Kalėdoms net iš Anglijos buvo parvykęs atostogų.

× **Mokyklos Motinų draugija,** Gimimo Panelės Švč. parapijoj, mokytojoms-seserims buvo suruošus įdomius "movies", o seseriai M. Evangelistai, jos vardadienio proga, įteikė dovaną.

× **Zofija Poculp ir Ona Vesbar,** žinomos veikėjos Šv. Teresės draugijos, Marquette Park, paliko "grandmothers". Sveikiname.

× **Elzbieta Kaminskienė,** 5942 S. Artesian Ave., motina dainininko A. Kaminsko, per Kalėdas sunkiai susirgo.

10,000 BONKU

• DEGTINĖS • GIN
• BRANDĖS • VYNO
• RUM'O • KORDIALŲ
• KRUPNIKO

Bus Parduodama

SPECIALĖMIS KAINOMIS

NATHAN KANTER "Lietuviškas Žydukas"

Pirmam Atėjus Pirmas Patarnavimas

MONARCH LIQUOR STORE

3529 So. Halsted St.

Phone: YARDS 6054

Jei dar neturit, įsigykit karo darbą tuojau!

CRANE COAL COMPANY
5332 So. Long Avenue
Telefonas — PORTSMOUTH 9022
STOKER COAL, Aukštos rūšies, $7.45
2 syk plautos, Chemiškai prirengtos
BLACK BAND LUMP..... $11.25
PETROLEUM COKE (Course).. $12.50
PETROLEUM COKE (Pile Run) $10.95
W. VIRG. LUMP — Sijoti..... $9.20