DEPT. JUSTINE-WAR. DIV. 2-25-45
ROOM 501 HUTCHINS BLD.
WASHINGTON 25, DC.

DRAUGAS
The Lithuanian Daily Friend
PUBLISHED BY THE LITHUANIAN CATHOLIC PRESS SOCIETY
2334 S. Oakley Ave., Chicago, Ill.
Telephone Canal 8010—8011
The most influential Lithuanian Daily in America

DRAUGAS

THE LITHUANIAN DAILY FRIEND

...“and that government of the people, by the people, for the people, shall not perish from the earth.”
—Abraham Lincoln

No. 89 | Price 3c | Chicago, Illinois, Pirmadienis, Balandžio (April) 16 d., 1945 m. | Kaina 3c | Vol. XXIX

Rooseveltas Palaidotas Hyde Parke

Laukia Amerikiečių Įėjimo į Berlyną; Naciams Įsakyta Deginti Dokumentus

NEW YORKAS, bal. 15. — Alijantų radijo Romoje sakė Vokietijos vyriausybė įsakė savo atstovams neitraliose šalyse sunaikinti “visus konfidencialius dokumentus” pirm balandžio 21 d.

PARYŽIUS, bal. 15. — Fanatiška nacių kontrataka privertė JAV 9-tos armijos karius pasitraukti atgal per Elbe upę Magdeburgo srity. Barby apylinkėje, tačiau, amerikiečiai praplečia savo poziciją anapus Elbe.

Amerikos 1-oji ir 3-ji armijos, praeidamos pro Leipzigą, žemiau sostinės pasivarė iki maždaug 80 mylių nuo rusų linijų rytuose. Kuomet tų armijų daliniai susijungs su rusais, didžioji vokiečių jėga — gal 1,000,000 karių — bus atkirsta 25,000 kv. mylių plote, kuriame įeina Berlynas ir einant iki Baltijos.

Paryžiaus radijo sakė 9-tos armijos kariai jau randasi Berlyno priemiesčiuose. Londone tikimasi, kad greit bus pranešta apie jų įsilaužimą į Vokietijos sostinę.

Trys 1-os armijos daliniai skuba tarpe Leipzigo ir Berlyno ir kitas dalinys randasi tuoj žemiau puolamo Leipzigo, o Patton dvišakė veržiasi arčiau Dresdeno.

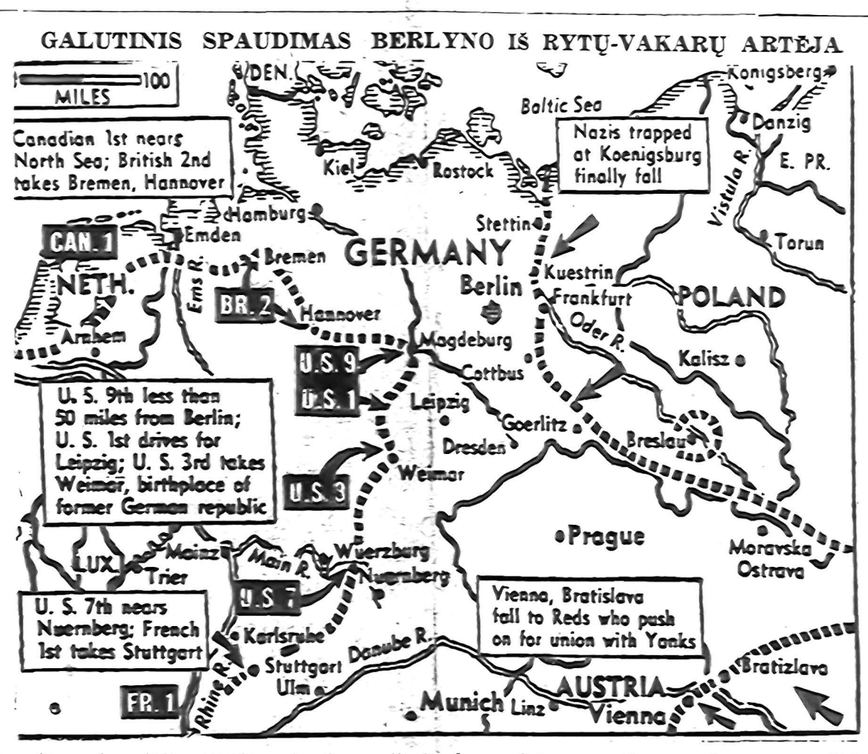

Praeitos savaitės didžiausia karo žinia buvo 9-tos armijos pasivarymas iki keliasdešimts mylių nuo Berlyno. Iš rytų pusės kautynės prieš Berlyną kas valandą didėja ir rusai pradeda veržtis Berlyno link. (Acme-Draugas Telephoto.)

Apeigos Buvo Trumpos ir Paprastos; Prez. Truman Grįžo į Washingtoną

HYDE PARK, N. Y., bal. 15. — Dešimtą valandą šį rytą A. A. Franklin Delano Roosevelt, 31-asis J. A. Valstybių Prezidentas, buvo palaidotas savo numylėtam Hyde Park ūkio rožių darže, šalia savo motinos.

Episkopalų vyskupas atliko paprastas apeigas. Eulogijų nebuvo. Laidotuvėse dalyvavo Prezidentas Harry S. Truman, Ponia Roosevelt-tienė, sūnūs Brig. Gen. Elliott ir Lt. Col. John, keturios marčios, ir kiti valdininkai bei šeimos artimi draugai.

Sūnus Pulk. James per pusantros valandos nesuspėjo į tėvo laidotuves.

Ketvirtą valandą vakar dieną, Prezidentūros East Room'e, įvyko pirmoji dalis laidojimo apeigų, kurioje dalyvavo apie 250 asmenų.

Prezidento našlė visą laiką gerai atsilaikė, tik vieną kartą nusilpdama iš gailesčio.

West Point kariūnai iššovė tris salves, bubnai užkimusiai sugaudė, kariai sulankstę vėliavą nuo karsto įteikė ją Poniai Rooseveltienei, ir karstas buvo nuleistas į žemę — Prezidentas Rooseveltas grįžo namon — į amžiną taiką.

Tuoj po laidotuvių Prezidentas Truman grįžo į Hyde Park miestelį, kur sėdo į specialų traukinį ir grįžo į Washingtoną.

Rusai Jau Pradėjo Berlyno Ofensyvą

LONDONAS, bal. 15. — Nacių pranešimai sakė didelės tankų grumtynės vyksta tik 30 mylių nuo Berlyno po to, kaip dvi didelės **rusų armijos pradėjo ofensyvą tikslu susijungti su amerikiečiais.**

Anot pirmųjų raportų, rusai pralaužė nacių linijas. Vėliausi nacių raportai sakė rusų puolimas įvyksta pagal Neisse upę, 85 mylias nuo Lt. Gen. Patton 3-čios armijos.

Pietuose rusai iš užimtos Vienos pasuko Berchtesgadeno link, ir pasivarė iki 63 mylių nuo Linz miesto, o Čekoslovakijoje pasivarė iki **29 mylių nuo Bruenn (Brno) miesto.**

Berlynas sakė pirmieji rusų puolimai įvyko netoli Gubem 50 mylių pietryčiuose nuo Berlyno. Vėliau rusų artilerija pradėjo šaudyti iš pozicijų vakariniam Oder upės krante, tarpe Kuestrino ir Frankfurto.

Londonas Laukia Svarbios Žinios

LONDONAS, bal. 15. — Anglijos sostinė įtemptai laukia svarbios žinios. Londone jaučiama, kad labai svarbios žinios ateis į kelias dienas, gal tik valandas.

Čia manoma žinia bus apie vieną šių dalykų:

1. Alijantų karių įėjimą į Berlyną.

2. Susijungimą Amerikos-Anglijos jėgų ir Rusijos armijų kur nors Vokietijoj.

3. Kas nors apie žygį liečiantį Vokietijos pasidavimą.

Anksčiau girdėtas gandas, būk alijantai jau susijungė su rusais, buvo be pagrindo

Okupavo Kitas Dvi Philippinų Salas

MANILA, bal. 15. — Gen. MacArthur pranešė, kad Amerikos kariai išlipo Rapu Rapu ir Batan salose, į pietus nuo Luzon, Albay įlankoje, ir greit išmušė japonų garnizonus.

Invazija 39-tos ir 40-tos Philippinų salų įvyko ties Legaspi pusiausalio, kur japonų jėga yra sugauta Amerikos karių žygiuojančių iš šiaurės ir pietų.

Šiaurinėje daly Luzon salos amerikiečiai veržiasi arčiau Baguio. Jiems į pagalbą ateina lėktuvai.

Didieji lėktuvai atakavo Davao, Mindanao saloje, kur sukėlė didelius gaisrus, o žvalgybos lėktuvai atakavo Formosos vakarinį krantą.

Siūlys Padaryti Šventę

WASHINGTON, bal. 14. — Ats. Gallagher (Dem., Minn.) sakė jis pirmadienį patieks rezoliuciją paskyrimui sausio 30 d., mirusio Prezidento gimtadienio, kaipo nacionalinės šventės.

Pirmoji Armija Suėmė Nuodingas Bombas

SU US 1-JA ARMIJA prieš Leipcigą, bal. 14. — Amerikiečiai šiandien rado vieną trijų nuodingų dūjų sandėlių Leipzigo srity.

Kinijos Kariuomenė 35 Myl. už Laohokow

CHUNGKING, bal. 14.— Atsiėmę Laohokow, kiniečiai pasistūmėjo pirmyn 35 mylias ir atakuoja Siangyan, Hupeh provincijos susisiekimo centrą. Komunikatas sakė kiniečiai taipgi atsiėmė Wuchiatse, 12 mylių pietvakariuose nuo Siangyang, ir Tangtsehkow, pietinėj Honan provincijoj.

Sako Tokijoje Įvyko Anti-Karinės Riaušės

CHUNGKING, bal. 14.— Vienas Kinijos laikraštis, cituodamas “nesenai atvykusį iš Japonijos,” raportavo, kad “didelės” anti-karinės demonstracijos įvyko Tokyo mieste lapkričio mėnesy.

Anot raporto, Japonijoj vyrauja vargas ir badas, ir Tokyo gatvėse dažnai matosi lavonų.

Roosevelto Atmintis Pagerbta Rusijoje

MASKVA, bal. 14.— Raudonos vėliavos su juodais kraštais plėvesavo virš visų Rusijos oficialių įstaigų. Tai yra pirmas kartas, kad tos gedulo vėliavos buvo iškabintos svetimos valstybės vyro pagarbai. Pirmiau jos būdavo iškabinamos vien tik aukštųjų rusų, pav. Lenino, pagarbai.

Atakuoja Potsdamą, Pakeliui į Berlyną

LONDONAS, bal. 15. — Dideli skaičiai Anglijos lėktuvų vakar naktį ir šį rytą atakavo Potsdamą, tuo padėdami sausžemio jėgoms, kurios veržiasi į Berlyno pusę.

Ruhr Klonies Apsupime Suėmė Franz v. Papen

PARYŽIUS, bal. 14. — Grafas Franz von Papen, buvęs Vokietijos kancleris, buvo amerikiečių suimtas Ruhr klonies apsupime. Manoma jis lėktuvu išvežtas į Ameriką.

Von Papen yra žymiausias iki šiol suimtas nacis pareigūnas. Paskutiniuoju metu jis buvo ambasadorius Turkijai.

Molotovas Atvyks į Taikos Konferenciją

WASHINGTON, bal. 14. — Prezidentui Trumanui priminus, Marš. Stalinas siunčia Užsienių Komisarą Molotovą į San Francisco konferenciją atstovauti Rusiją.

Prez. Truman priminė Stalinui, kad Molotovo atsiuntimas būtų skaitomas kaipo ženklas nuoširdaus kooperavimo vykdymui planų, kurie buvo padaryti Prezidento Roosevelto ir patvirtinti Jaltos konferencijoje.

Anksčiau Stalinas buvo paskyręs Ambasadorių Gromyko atstovauti Rusiją

Mikolajczyk Sutiko

LONDONAS, bal. 15. — Buvęs Lenkijos Premjeras Stanislaw Mikolajczyk sakė jis “priima” Jaltos nutarimą dėl Lenkijos. Tolimesnio paaiškinimo nebuvo.

KALENDORIUS

Balandžio 16 d.: Šv. Benediktas; senovės: Giedrius ir Širvydas.

Balandžio 17 d.: Šv. Anicetas, popiežius; senovės: Trabus ir Vorė.

ORAS

Šilčiau. Ūkanota.

Atstovai Pagerbė Mirusį Prezidentą

WASHINGTON, bal. 14. — Atstovų Rūmai laikė trumpą posėdį, nutraukdami jį po penkių minučių pagerbus mirusiam Prezidentui Rooseveltui.

Gavę Senato rezoliuciją reiškiant užuojautą, Atstovai priėmė rezoliuciją pagerbimui mirusio Prezidento ir reiškiant užuojautą bei paskiriant 15 narių dalyvauti laidotuvėse.

Roosevelтienė Greit Apleis Baltąjį Namą

WASHINGTON, bal. 14. — Ponia Rooseveltienė ir jos šeimos nariai, išgyvenę Baltajam Name 12 metų, bandys iki ateinančios savaitės pabaigos išsikraustyti.

Norėdama perleisti namą naujo Prezidento šeimynai, Ponia Rooseveltienė įsakė Rooseveltų asmeninius dalykus iki kito šeštadienio iškraustyti. Pati Rooseveltienė veikiausiai apsigyvens šeimos ūkyje Hyde Parke.

Tokyo 'Arsenalo' Centras Tebedega

GUAM, bal. 14. — Kelias valandas po didelės B-29 atakos ant Tokyo, penkių kv. mylių plotas Tokyo “arsenalo centre” tebedegė. Japonai sakė Premjeras Suzuki atsiprašė Imperatoriaus už jo palociui padarytus nuostolius.

(Pranešimas iš 20-tos bomberių komandos sakė šeši lėktuvai negrįžo iš atakos, kurioje dalyvavo “labai didelė jėga.” Nieko neminėta apie imperatoriaus palocių.)

Vyskupai Stoja už Lietuvos Laisvę

WASHINGTON, bal. 14. — Dešimts katalikų vyskupų ir arkivyskupų išleido pareiškimą, kuriuo jie įspėja demokratines pasaulio tautas būdėti ir saugotis Marksizmo totalitarinių pavojų. Pareiškimas buvo paruoštas prieš Prezidento Roosevelto mirtį.

Svarbesnieji punktai pareiškime buvo:

1. Šio karo laimėtojų teisinga gera valia gali duoti stiprią pasaulinę organizaciją.

2. Jaltos konferencijoje padaryti pasiūlymai dėl Lenkijos ateities buvo netinkami.

3. Dabartinės derybos rodo, kad Pabalčio tautos, dabar esančios po Rusijos dominacija, gali būti be jų leidimo atvarbuotos į “svetimą tvarkymosi sistemą.”

4. Tautos turi priimti “tarptautinį teisių bylių,” kuris užtikrintų kiekvienam asmeniui ir grupei teisę naudotis prigimtomis teisėmis.

5. Dabartiniai planai pasaulinei organizacijai gali privesti tik prie didžiųjų valstybių sąjungos, įvarant daugelį tautų į izolacijonizmą

Lenkai Italijoje Užėmė Imola Miestą

ROMA, bal. 15. — Naciai keliais atvėjais atakavo britų 8-tos armijos poziciją anapus Sillaro upės, kuri buvo įsteigta po dviejų mylių pasivarymo iš užimto Messa Lombarda. Britai atmuša priešo puolimus ir išlaiko poziciją.

Atrodo, jog prasidėjo alijantų varymasis į didįjį Bolonijos miestą. Lenkai kariai okupavo Imola, 20 mylių pietryčiuose, o 5-tos armijos kariai pradėjo atakuoti iš pozicijų apie 10 mylių pietuose ir pietvakariuose nuo Bolonijos.

Ties Casal Fiumanese, tik 13 mylių skiria 8-tos ir 5-tos armijų jėgas.

Kiti britų daliniai išlipo pietvakarinėj pusėj Comacchio ežero ir perkirto Menate-Morto Maggiore kelią, apie keturias mylias nuo užimto Menate.

Po klonyje britai sutinka vis didėjančią opoziciją.

US Kariai Valdo Pusę Okinawa Salos

GUAM, bal. 15. — Amerikiečiai kariai pietinėj Okinawa daly vakar atmušė kitą nedidelę priešo kontrataką, o marinai šiaurinėj salos daly stumiasi tolyn prieš mažą opoziciją. Amerikiečiai jau valdo beveik pusę Okinawa salos.

Amerikos marinai baigia užimti Motobu pusiausalį Okinawa vakariniam krante. Veržtamiesi šiaurėn jie pasiekė Momobaru apylinkę rytiniam krante.

Mūsų žvalgybos lėktuvai dienos metu vakar numušė devynis priešo lėktuvus. Adm. Nimitz pranešė, kad U. S. lėktuvnešių lėktuvai atakavo Ishigaki ir Hikayo aerodromus Sakishima salose.

Įdomios Žinios ir Žinelės iš Toliau

Naujas Dievo tarnas

Brooklyn, N. Y. — Balandžio 3 d., šv. Jokūbo prokatedroje J. E. vyskupas Thomas Molloy įšventino kun. Vincentą J. Pažerecką.

PAGERBIMO PIETŪS

S. ir A. Pažereckai, jaunojo kunigo tėvai, bal. 3 d. suruošė pagerbimo pietus savo namuose. Dalyvavo daug kunigų, giminių ir svečių.

Linkėjimus jaunam kunigui pareiškė kunigai: J. Aleksiūnas, N. Pakalnis, K. Paulionis, J. Balkūnas, J. Gurinskas, dr. A. Bružas, dr. J. Starkus, K. Žvirblis, J. Kartavičius, V. Masiulis, A. Pažereckas, K. Malakauskas ir A. Masaitis. Pasveikino gražiai red. J. B. Lančka ir jaunojo kunigo tėveliai. Kun. V. J. Pažereckas už pareikštus linkėjimus nuoširdžiai padėkojo.

PRIMICIJOS

Laiminga Angelų Karalienės parapija, susilaukus naujo Dievo tarno — tarpininko tarp Dievo ir žmonių.

Balandžio 8 d. mūsų bažnyčioje iškilmingas pirmąsias šv. Mišias laikė tik ką įšventintas kun. Vincentas J. Pažereckas.

Atvelykio oras šiltas, saulutė nepašykštėjo savo spindulių. Pavasario gaivinantis vėjelis teikė daug smagumo ir gražumo šiai dienai.

Naująjį kunigą lydėjo bažnyčion klebonas kun. Aleksiūnas — arkikunigas, kun. Ant. Pažereckas (brolis) — diakonas, kun. J. Balkūnas — subdiakonas, altoriaus tarnai. Jie ėjo gražioje, baltai apsirėdžiusių vaikučių procesijoje. Bažnyčioje buvo sutiktas giesmėmis, choro ir vargonų, muz. P. Dulkės vadovybėje.

Choras šį kartą ypač gražiai pasirodė.

Pamokslą pasakė kun. Jurgis A. Paškauskas, Gimimo Švč. Pan. Marijos parapijos, Chicago, Ill., klebonas, Pažereckų giminaitis. Jo pamokslas buvo turiningas, jautriai pasakytas.

Altorius skendo gėlėse. Sesutės čia panaudojo visas galimybes, kad tik gražiau papuoštų šioje taip svarbioje primicijantui dienoje.

Po mišių sekė laiminimas parapijiečių, kurių dalyvavo ne mažiau kaip 1,000.

PAGERBIMO BANKIETAS

Po primicijų Apreiškimo parap. salėje įvyko šaunus pagerbimo bankietas. Buvo per 400 žmonių.

Dalyvavo šie kunigai: J. Aleksiūnas, kuris buvo vakaro vedėju, J. A. Paškauskas, N. Pakalnis, K. Paulionis, J. Balkūnas, J. Simonaitis, P. Lekešis, J. Kartavičius, A. Petrauškas, V. Masiulis, A. Pažereckas, A. Masaitis, T. Chase, H. Kerns ir B. Liubauskas. Visi jie sveikino jauną primicijantą. Gražią sveikinimo kalbą pasakė K. Krušinskas. Tėvai S. ir A. Pažereckai pasidžiaugė turėdami laimės išleisti antrąjį sūnų į kunigus.

Primicijantas kun. V. J. Pažereckas gražiai lietuviškai padėkojo visiems savo geradariams, kurie jam padėjo šį tikslą, Kristaus tarno — kunigo vietą pasiekti.

Kun. Vincentas J. Pažereckas

Meninę dalį išpildė Angelų Karalienės parap. choras ir solistai, vadovaujant muz. Pr. Dulkei.

VAIKŲ PARALYŽIAUS LIGONIAI ATSISVEIKINA

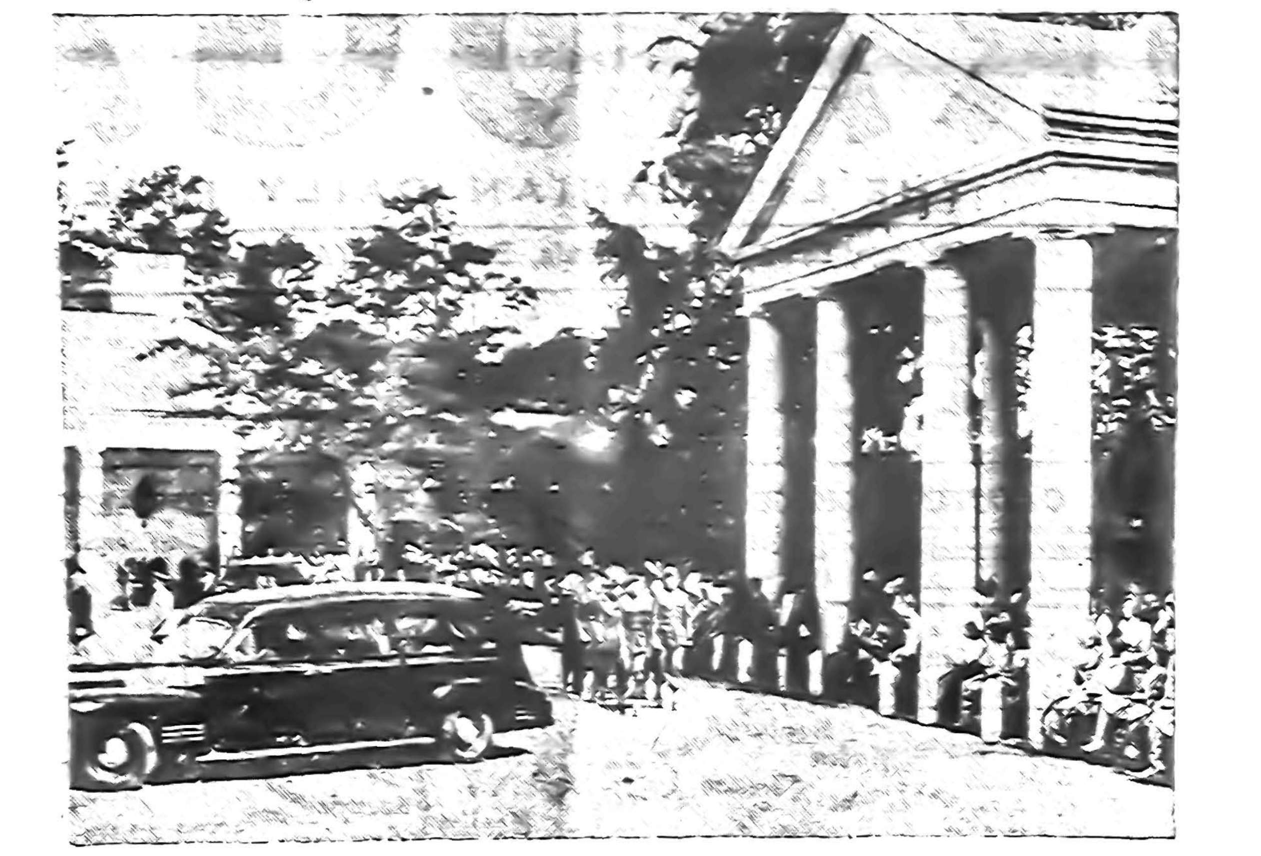

Priešakyje Georgian Hall, Warm Springs, Ga., šimtai Foundation for Infantile Paralysis įnamių-invalidų išrikiuoti atsisveikinti su mirusiu prezidentu, kuris taip pat buvo auka tos epidemijos. (Acme-Draugas telephoto)

Nuoširdi padėka

Šiuomi norime išreikšti širdingiausią padėką visiems, kurie kuo nors prisidėjo prie mūsų sūnaus kun. Vincento J. Pažerecko įšventinimo ir pagerbimo.

Pirmučiausiai dėkojame kunigams: J. A. Paškauskui, J. Aleksiūnui, N. Pakalniui, K. Paulioniui, J. Balkūnui, J. Gurinskui, J. Simonaičiui, dr. A. Bružui, dr. J. Starkui, K. Žvirbliui, P. Lekešiui, J. Kartavičiui, V. Pinkui, A. Petrauskui, V. Masiuliui, A. Pažereckui, K. Malakauskui, A. Masaičiui, T. Chase, H. Kerns, Pr. Bulovui ir B. Liubauskui. Klierikams Al. Sledžiui, Klosevičiui ir Al. Janušoniui.

Ypač dėkojame kun. J. A. Paškauskui, kuris atvykęs net iš Chicagos, nepaisydamas ilgos kelionės ir nuovargio, pasakė primicijose neužmirštamą pamokslą.

Dėkojame seserims pranciškonėms ir dominikonėms už išpuošimą altorių, dovanas ir vaikučių procesijos paruošimą. Varg. P. Dulkei už priruošimą choro ir solistų šioms iškilmėms. Chorui ir solistams už dalyvavimą. Visiems giminėms už dalyvavimą ir dovanas.

Pagerbimo puotoje dalyvavusiems ir ypač daug darbo įdėjusioms šeimininkėms, jų padėjėjoms ir šeimininkui M. Putinui. Prie stalų patarnautojoms už sunkų ir nuoširdų darbą.

V. ir M. Valiniams už prirengimą savo vaikučių — dvynukų — procesijai primicijoms.

Visiems draugams ir pažįstamiems už gausias dovanas. Lai Dievulis jums atlygina.

Kun. V. J. Pažereckas.
S ir A. Pažereckti.

Du Laivai Susikūlė, 87 Jūreiviai Dingo

NEW BEDFORD, Mass., bal. 13.—Amerikos prekiniam laivui susikūlus su Kanados tankeriu ties Woods Hole vakar, 87 jūreiviai dingo. Žinoma, kad du jų tikrai žuvo, o keletas sužeistų buvo nugabenti į ligonines.

Kas gyvenimą žaidžia, visuomet pralaimi; kas nemoka sau įsakyti, tas tuoj lieka vergas. GOETHE.

LIETUVIAI DAKTARAI

Tel. HEMlock 8700
Rez. tel. PROspect 6070
Jei neatsiliepia, šauk SEEley 0434

DR. PETER J. BARTKUS
GYDYTOJAS IR CHIRURGAS
6155 So. Kedzie Ave.
VALANDOS:
nuo 2—4 ir nuo 7—9 kasdien, išskiriant trečiad. ir sekmad.

Ofiso Tel. .... VIRginia 1886
DR. AL. RAČKUS
GYDYTOJAS IR CHIRURGAS
4204 Archer Avenue
LIGONIUS PRIIMA:
Kasdien nuo 2:00 iki 8:00 val.
Trečiad. ir Sekm. tik susitarus.

DR. P. ATKOČIŪNAS
DANTISTAS
1446 S. 49th Court, Cicero
Antradieniais, Ketvirtadieniais ir Penktadieniais
Val.: 10-12 ryte, 2-6, 7-9 P. M.
3147 S. Halsted St., Chicago
Pirmadieniais, Trečiadieniais ir Šeštadieniais
Valandos: 3—8 popiet.

DR. CHARLES SEGAL
GYDYTOJAS IR CHIRURGAS
4729 So. Ashland Ave.
(2-tros lubos)
Ofiso Telefonas: YARds 0554
Jei neatsiliepia šaukite—
Res. Tel.: MIDway 2880
OFISO VALANDOS:
Nuo 10 iki 12 val. ryto, nuo 2 iki 4 val. popiet ir nuo 7 iki 8:30 val. vak. Sekmad. nuo 10 iki 12 val. dieną.

DR. EMILY V. KRUKAS
GYDYTOJAS IR CHIRURGAS
4146 Archer Avenue
Ofiso Tel. LAFayette 3210
Res. Tel. REPublic 0054
Jeigu neatsiliepia —
Šauk KEDzie 2868
VALANDOS:
Kasdien nuo 1-3 val. popiet — ir nuo 6 iki 9 val. vakare.
Trečiadienio vakarais ir taipgi Sekmadieniais pagal sutartį.

Kalba yra visų didysis tautos pasistatytas paminklas. (Jablonskis)

AMERIKOS LIETUVIŲ DAKTARŲ DRAUGIJOS NARIAI

DR. STRIKOL'IS
PHYSICIAN AND SURG
4645 So. Ashland Avenue
OFISO VALANDOS:
Nuo 2 iki 4 ir nuo 6 iki 8 val. vak.
Nedėliomis, Seredomis ir Subatos vakarais — tik pagal sutartį.
Office Tel. YARds 4787
Namų Tel. PROspect 1930

Tel. YARds 2246
DR. C. VEZELIS
DANTISTAS
4645 So. Ashland Avenue
arti 47th Street
Val.: nuo 9 val. ryto iki 8 val. vak.
Trečiadienį pagal sutartį.

Ofiso Tel. VIRginia 0036
Rezidencijos Tel.: BEVerly 8244
DR. T. DUNDULIS
GYDYTOJAS IR CHIRURGAS
4157 Archer Avenue
Ofiso val.: 1—3 ir 5—8:30 P. M.
Trečiadieniais pagal sutartį

Tel. YARds 5921
Res.: KENwood 5107.
DR. A. J. BERTASH
GYDYTOJAS IR CHIRURGAS
Ofiso val.: nuo 1-3; nuo 6:30-8:30
756 West 35th Street

Trečiadienio ir Šeštadienio vakarais Ofisas yra uždarytas.

Res. 6958 So. Talman Ave.
Res. Tel. GROvehill 0617
Office Tel. HEMlock 4848
DR. J. J. SIMONAITIS
GYDYTOJA IR CHIRURGAS
2423 West Marquette Road
OFISO VALANDOS:
Trečiad. ir Nedėliomis susitarus
Nuo 2 iki 4 ir nuo 7 iki 9 vakare

Tel. CANal 6122
DR. BIEŽIS
GYDYTOJAS IR CHIRURGAS
2201 W. Cermak Rd.
Valandos: 1—3 popiet ir 7—8 v. v.
Sekmad., Trečiad. ir Šeštadienio vakarais ofisas uždarytas.
REZIDENCIJA
3241 West 66th Place
Tel. REPublic 7868

Tel. CANal 0257
Res. Tel.: PROspect 6659
DR. P. Z. ZALATORIS
GYDYTOJAS IR CHIRURGAS
1821 So. Halsted St.
Rezidencija: 6600 S. Artesian Ave.
VALANDOS: 11 v. ryto iki 3 p.p.
6 iki 9 val. vakare.

Tel. YARds 3146
DR. V. A. ŠIMKUS
GYDYTOJAS IR CHIRURGAS
IR AKINIUS PRITAIKO
744 West 35th Street
Val.: 11-12; 2-4; ir 6:30-8:30
Pirmadieniais—2-4 ir 6:30-8:30
Šventadieniais—11-12.

Aukok savo kraują sužeistiems kariams per A. Raudonąjį Kryžių.

Nieks negali mus pažeminti, išskyrius mus pačius.

Skaniausia duona yra toji, kurią uždirbame savo rankomis.

J. RIMDZUS, D. C.
Tel. YARds 4641
CHIROPRAKTORIUS
19 Metų Patyrimo
4649 So. Ashland Ave.
VALANDOS:
Nuo 6 iki 8 val. vakare,
Šeštadieniais visa diena

DR. VAITUSH, OPT.
LIETUVIS

Nuo 20 metų praktikavimo jums garantavimas
Optometrically Akių Specialistas
Palengvina akių įtempimą, kuris esti priežastimi galvos skaudėjimo, svaigimo, akių aptemimo, nervuotumo, skaudamą akių karštį, atitaiso trumparegystę ir toliregystę. Prirengia teisingai akinius. Visuose atsitikimuose egzaminavimas daromas su elektra parodančia mažiausias klaidas. Speciālė atyda atkreipiama į mokyklos vaikus.
Kreivos akys atitaisomos.
VALANDOS: nuo 10 ryto iki 8 v. vak. Seredomis nuo pietų, o Nedėlioj pagal sutartį.
Daugely atsitikimų akys atitaisomos be akinių. Kainos pigiau kaip pirma.
4712 South Ashland Av.
Phone YARDS 1373

KREIVOS AKYS ATITAISOMOS

Jaunuoliai, kurie nepriimami į karo aviacijos skyrius iš priežasties spalvų neregėjimo — (color blindness), kreipkitės prie manęs. Apsiimu išgydyti.

Būkite Malonūs SAVO AKIMS!
Tik vieną porą akių gauname gyvenimui. Saugokite jas, leisdami išegzaminuoti jas moderniškiausiu metodu, kurią regėjimo mokslas gali suteikti.
30 METAI PATYRIMO
pritaikime akinių, kurie pašalina visą akių įtempimą.
Dr. John J. Smetana
Dr. J. J. Smetana, Jr.
OPTOMETRISTAI
1801 So. Ashland Avenue
Kampas 18-tos
Telefonas: CANAL 0523, Chicago
OFISO VALANDOS:
Kasdien 9:30 a. m. iki 8:30 p. m.
Trečiad. 9:30 a. m. iki 1 p. m.
Šeštad. 9:30 a. m. iki 7 p. m.

Dr. G. SERNER
LIETUVIS AKIŲ GYDYTOJAS
25 metu patyrimas

Tel. Yards 1829
Pritaiko Akinius
Kreivas Akis Ištaiso
Ofisas ir Akinių Dirbtuvė
3401 SO. HALSTED ST.
kampas 34th St.
Valandos nuo 10 iki 4, nuo 6 iki 8
Nedėlioj pagal sutartį.

PASKOLOS DAROMOS ant Pirmų Morgičių
už pigesnį nuošimtį — be komišino
PAS

MUTUAL FEDERAL
Savings and Loan Assn. of Chicago
2202 W. CERMAK RD. .... Tel. CANal 8887
BEN J. KAZANAUSKAS, Raštininkas

JEI KAM REIKALINGI PINIGAI
DUODAM PASKOLAS
Ant Pirmų Morgičių
UŽ MAŽESNĮ NUOŠIMTĮ — BE KOMISINO
PATARNAVIMAS GREITAS IR TEISINGAS
UNDER U. S. GOVERNMENT SUPERVISION

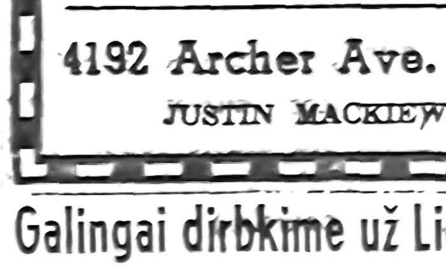

STANDARD FEDERAL SAVINGS AND LOAN ASSOCIATION OF CHICAGO
4192 Archer Ave. Virginia 1141
JUSTIN MACKIEWICH, Pres. and Mgr.

Didžiausia Lietuvių Jewelry Krautuvė
Parduodame Laikrodžius, Laikrodėlius, Auksinius ir Deimantinius Žiedus, Rašomas Plunksnas ir įvairius kitokius auksinius daiktus už PRIEINAMAS JUMS KAINAS!

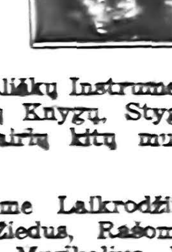

Turime didelį ir gerą pasirinkimą Muzikališkų Instrumentų, Muzikališkų Knygų, Stygų, Rekordų ir įvairių kitų muzikalių daiktų.
Taipgi taisome Laikrodžius, Laikrodėlius, Žiedus, Rašomas Plunksnas, ir Muzikalius Instrumentus. Pasinaudokite!
JOHN A. KASS
JEWELRY — WATCHMAKER — MUSIC
4216 ARCHER AVENUE
Phone: LAFAYETTE 8617

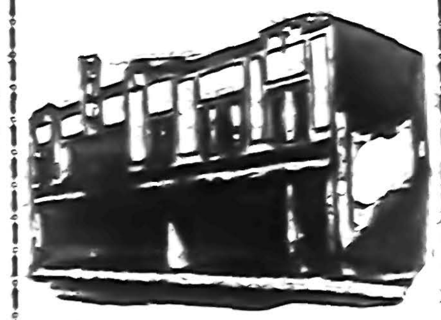

JOS. F. BUDRIK
KRAUTUVĖ
RAKANDŲ ir JEWELRY
3241 S. Halsted Street
CHICAGO, ILLINOIS
Tel. CALumet 7237
Pas mus rasite didelį pasirinkimą įvairių rakandų, kaip pavyzdžiui: Gasinių Pečių, Pečių su Gasu ir Anglimis kūrenimo ypatybėmis, ir daug kitų namams reikalingų reikmenų.
Mūsų Jewelry skyriuje rasite Auksinių Žiedų su Deimantais, Auksinių Plunksnų, Rankinių Waterproof Laikrodėlių ir t. t.
Šių dalykų galite įsigyti ant LENGVŲ IŠMOKĖJIMŲ
BUDRIKO LEIDŽIAMOS RADIO VALANDOS:
WCFL, 1000 kil., nedėlios vak. 9:30
WHFC, 1450 k., Ketvergo vak. 7:00

PASKOLOS YRA DAROMOS ANT PIRMŲ MORGIČIŲ PAS MUS

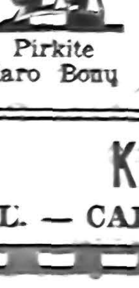

Pirkite Karo Bonų

Šios Paskolos Yra Daromos —
Statybai, Remontavimui, Refinansavimui —
ANT LENGVŲ MĖNESINIŲ IŠMOKĖJIMŲ!
Pasinaudokite žemoms Nuošimčių Kainoms.
TAPKITE FINANSINIAI NEPRIKLAUSOMI!
TAUPYKITE mūsų įstaigoje. Jūsų indėliai rūpestingai globojami ir iki $5,000.00 apdrausti per Federal Savings and Loan Insurance Corporation.. Jūsų pinigai bus greitai išmokami jums ant pareikalavimo.
SENIAUSIA IR ŽYMIAUSIA LIETUVIŲ FINANSINĖ ĮSTAIGA.
— 47 Metai Sekmingo Patarnavimo! —

KEISTUTO SAVINGS AND LOAN ASSOCIATION
TEL. — CALUMET 4118 Joseph M. Mozeris, Sec'y. 3236 S. HALSTED ST.

Galingai dirbkime už Lietuvos neprikausomybę!

HELP WANTED

"DRAUGO" DARBŲ SKYRIUS

"DRAUGAS" HELP WANTED ADVERTISING DEPARTMENT
127 No. Dearborn Street
Tel. RANdolph 9488-9489

HELP WANTED — VYRAI

KARO DARBAI

PRIE ALUMINUM CASTINGS

PILNO LAIKO

DIENĄ AR NAKTĮ

Gera mokestis su viršlaikiu.
10% bonai dirbant naktimis.
Pramonė su po karo darbais.

2742 W. 36th PLACE

VYRŲ

Svarbiai Karo Pramonei

Plieno Warehouse

PATYRIMO NEREIKIA

GEROS DARBO SĄLYGOS

CENTRAL STEEL & WIRE CO.

2924 W. 51st ST.

Atsišaukit:
Nuo 9 Ryto iki 4 Pp.

GRINDERS

SU AR BE PATYRIMO

Surface & Cylindrical
Prie Precision Tool Darbų

100% KARO DARBAI

Puikios Po Karo Progos

Aukšta Mokestis

HAYMARKET 3710

Paprastų Darbinikų Reikia

PASTOVŪS IR PO KARO DARBAI

PUIKIOS DARBO SĄLYGOS

GERA MOKESTIS

BODIE-HOOVER PETROLEUM CORP.
3900 West 38th Street

Gerai Apmokami Darbai

Prie Didelės Įstaigos

PATYRUSIO

MAŠINISTO

PAPRASTŲ DARBININKŲ

Nauji Įrengimai
Moderniškos Dirbtuvės
Puikios Darbo Sąlygos
Dykai Apdraudos Naudos

FOOTE BROS.
GEAR & MACHINE CORP.
5219 S. WESTERN BLVD.

Material Handlers
PAPRASTŲ DARBININKŲ ŠLAVĖJŲ
Patyrimo Nereikia
CRIBBEN & SEXTON CO.
700 N. Sacramento Blvd.
VAN BUREN 4600

Teisingumas reikalauja — Lietuvai nepriklausomybės!

HELP WANTED — VYRAI

DIRBTUVEI PAGELBININKŲ

SVARBI PRAMONĖ
PATYRIMO NEREIKIA
PO KARO ATEITIS
PASTOVUS DARBAI
GERA MOKESTIS
ATSIŠAUKITE

U T A H
RADIO PRODUCTS CO.
Employment Ofisas
820 ORLEANS ST.

SHEET METAL DARBININKŲ PAGELBININKŲ
WELDERIO
SOLDERER
ŠOFERIO
DŽENITORIAUS

Prie dulkių sutraukimo įtaisymų karo dirbtuvėms. Darbas dirbtuvėje ir prie statybos. 53 val. ištisaus laiko per savaitę.
PO KARO PROGOS

CYCLONE BLOW PIPE CO.
2552 W. 21st St.

Geri Pastovi Darbai

ELEVATED GELŽKELIUI

reikia

★ TRACK VYRŲ
★ TIE VYRŲ
★ PAPR. DARBININKŲ
★ KRYŽKELIAMS SARGŲ

SVARBŪS DARBAI
DYKAI TRANSPORTACIJA
GYVYBĖS APDRAUDA
LIGOS PAŠELPA

Atsišaukite

RAPID TRANSIT LINES
79 W. Monroe St.
Room 1316

VYRAI IR MOTERYS

100% Karo Darbai

REIKIA VYRŲ

MULTIPLE AUTOMATIC SCREW MACHINE OPERATORIO IR PAGELBININKŲ
MOKINIŲ PRIE LATHE MAŠINŲ
DRILL PRESS OPERATORIŲ
MAŠINISTAM PAGELBININKŲ
PLATERS PAGELBININKŲ
MATERIOLO IŠDALINTOJŲ
ABELNŲ DIRBTUVĖS DARBININKŲ
MAŠINOMS INSPEKTORŲ

★ ★

Reikia Moterų

INSPEKTORKŲ
MOTERŲ DIRBTUVĖS DARBAM
PLATERS PAGELBININKIŲ

LION MFG. CORP.
2640 W. BELMONT AVE.

MATRON

DARBAS DIENOMIS
TRUMPOS VALANDOS
MOKESTIS UNIJOS RATA

ATSIŠAUKITE
5 N. WABASH

VIRĖJA

ŠEIMININKAUTI CAFETERIJOJ
TRUMPOS VALANDOS
GERA MOKESTIS
ŠEŠTAD. SEKMAD. IR ŠVENTADIENIAIS DIRBTI NEREIKIA

Atsišaukite

DURKEE FAMOUS FOODS
2670 N. Elston Ave.

REIKIA DŽENITORKOS

GEROS DARBO SĄLYGOS

VALANDOS:
4:30 PP. IKI 10 VAK.

SVARBI KARO PRAMONĖ

CENTRAL STEEL & WIRE CO.
3000 W. 51st ST.
Atsišaukit 9 ryto iki 4 pp.

Hopkins Tarėsi su Prezidentu Truman

WASHINGTON, bal. 14. — Harry L. Hopkins, artimiausias Franklin D. Roosevelt patarėjas, grįžo į Washingtoną "atsisveikinti su didžiuoju savo draugu."

Po pusantros valandos pietų su Prezidentu Truman, Hopkins pareiškė, kad jis neturi kitų planų, kaip tik taisyti savo sveikatą. Grįžęs iš Jaltos, Hopkins vyko tiesiog į Mayo ligoninę, iš kur grįžo Washingtonan laidotuvėms.

WASHINGTON, bal. 14 — Amerikos dvi didžiosios darbininkų unijos, A. F. of L. per Prez. William Green. ir C. I. O. per Prez. Philip Murray, pasiuntė Prezidentui Truman pareiškimus, prižadant savo paramą įvykdymui Prezidento Roosevelto pradėtų programų karo pergalei ir krašto gerovei.

PARDAVIMUI

PARSIDUODA—2 flėtų mūro namas ir Valgomų Daiktų Krautuvė. Biznis išdirbtas per 20 metų. Randasi gražioj apylinkėje įvairių tautų apgyventa. Apie kainą ir priežastį pardavimo patirsite ant vietos.
2659 WEST 71st ST.

PARSIDUODA — mūrinis namas Marquette Park apielinkėje. 2 flėtų po 6 kambarius, karšto vandens šiluma, apdengti porčiai, ąžolo grindys ir visi kiti įrengimai. Kaina prieinama. SAVININKAS 2609 WEST 69th ST.

HELP WANTED — MOTERYS

Dženitorkų

Valymo Darbai Dėl

MOTERŲ

VAL.: 5:30 vak. iki 12 vid.

Karo Pramonė

★ ★

Dining Room Pagelbininkių

taipgi reikia

ATSIŠAUKITE

ILLINOIS BELL TELEPHONE COMPANY

EMPLOYMENT OFISAS
MOTERIMS
Street Floor
309 W. WASHINGTON ST.

PRISIDĖKITE PRIE KARO LAIMĖJIMO!

Amerikos industrijai reikalinga kuodaugiausia karo darbininkų. Prisidėkite prie Pergalės laimėjimo ir įsigykite karo darbą. Šiame puslapyje rasite didelį pasirinkimą darbų, tad, pasinaudokite pirma proga!

GEDULAS LONDONE

Trys Amerikos kareiviai sustoję prie Amerikos Jungtinių Valstybių ambasados rūmų Londone godžiai seka liūdną žinią iš Amerikos. Ant ambasados rūmų matyti pusiau nuleista žvaigždėtoji. (Acme-Draugas telephoto)

MŪSŲ GYVENIMAS IR DARBAI

Oi, kaip buvo gražu ir linksma

(Įspūdžiai)

Atvelykio diena. Ankstybas rytas. Saulutė maloniai šypsojos ir bėrė spindulius. Dvelkė pavasario vėjas. Miela buvo važiuoti 150 mylių į Kewanee, Ill., pas svetingą kleboną kun. Stasį Bartkų.

Lošėjų grupė

"Teta iš Kalifornijos" lošėjas sudarė E. Kegovičiūtė, S. Jesulaitė, C. Kinčinaitė, A. Rumšaitė, S. Vendželaitė, S. Jurkaitė, A. Lukošaitė, A. Karklelaitė, ir S. Jurgaitė. Pirmiausiai su Nekalto Pr. P. Šv. Sodalicija, "in corpore" išklausė šv. Mišių, priėmė šv. Komuniją, prašydamos Šv. Panelės laimingos kelionės.

Linksmai važiuojame

Po pusryčių visos susirinko į paskirtą vietą. Sykiu važiuoja kun. S. Gaučias, kun. V. Parulis, MIC., ir režisorius kun. J. Vyšniauskas. Pavasaris toks gražus ir malonus. Kelias lygus. Dairomės į dešinę ir į kairę. Laukai, miškai pamažu puošias žaliu rūbu. Neužilgo pasirodys pilnam grožyje.

O, jūs dainos, dainelės...

Visą grupę sudarė čia gimę ir augę, bet ištisą keturių valandų kelionę skambėjo lietuviškos dainos. Aš galvojau, kad mūs jaunimas niekad nepamirš lietuviškų dainų. Tiek dainuota, kad kun. Gaučias jau pradėjo įspėti taupyti balsus kevaniečiams.

Kevaniečiai laukia

Ir sulaukė čikagiečių atvažiuojant. Sveikintasi, įspūdžiais dalintasi ir ruoštasi prie vaidinimo. Sodalietės taip puikiai ir gyvai lošė komediją "Teta iš Kalifornijos", kad geriau nebūt galima.

Kevaniečiai išsiilgę veikalų, tad dėkingumui nebuvo galo. Visa programa labai patiko skaitlingai susirinkusiai publikai.

Vaišės

Po programos žmonės nesiskirstė, bet susėdę šnekučiavosi, kalbėjo ir džiaugėsi programa. Viduryj salės pastatytas ilgas stalas su užkandžiu.

Po vakarienės kun. S. Gaučias, kun. J. Vyšniauskas užtraukė vėl lietuviškas dainas, o visi jiems padėjo. Skambėjo, kaip Lietuvoje, kaime. Neapsieita ir be "polkų", "Noriu miego" ir t.t. Kun. V. Parulis, MIC., pianu skambino, o čikagietės kevaniečius vyrus, senus ir jaunus šokdino. Veikalo "teta" taip šoko, kad net skrybėlė nesilaikė. Vakare dalyvavo ir airis kunigas Smith.

Namo, namo,
seselės namo

Pagalios užtraukėme vedant kun. Vyšniauskui. "Sudiev" iki kito karto, nes turėjome prižadėti, kad sugrįšime. Grįžome į Chicagą jau gerokai praaušus. S. J.

Nuoširdi padėka

Nekalto Prasį P. Šv. Sodalicija dėkoja kleb. kun. S. Bartkui už pakvietimą sulošti komediją "Teta iš Kalifornijos". Gi grupė dėkoja už vaišes ir davimą progos susipažinti su kevaniečiais, su vaišingais parapijiečiais. Ilgai, ilgai nepamiršime tos dienos.

Ta pačia proga režisorius kun. J. Vyšniauskas su lošėjų grupe niekados nepamirš pasiaukojimo kun. S. Gaučio, kun. V. Parulio, M. I.C., ir seselių kapeliono kun. B. Urbos, kuris davė savo automobilį kelionei. S. J.

Platinkite "Draugą"

Aukos Amerikos Lietuvių Tarybai

Nuo šių metų balandžio 1 iki balandžio 10 dienos Amerikos Lietuvių Tarybai atsiuntė:

Haverhill, Mass., Liet. Katalikų Veikimo Centras — $100.45.

ALT Rockford skyrius (duoklės) — $5.25.

Philomena Warner, Ecorse, Mich. — $2.00.

A. Luckus. Hartford, Conn. — $5.00.

PIRKITE KARO BONUS!

PRAŠALINKITE GALVOS SKAUDĮ

Su vienu Garfield Galvos Skaudžiui Milteliu

RAMINANČIUI palengvinimui kankinančio galvos skaudėjimui nuo įtempimo šiais karo laikais, naudokite Garfield Galvos Skaudėjimo Miltelius. Greitas palengvinimas jums dažnai tik po vieno miltelio. Kainuoja tik 2½c už 12, 10c už 4 dozus. Jūsų vaistinėje. (Atsargiai: Vartok pagal nurodymą).

FREE! Rašykit DYKAI ĮSBANDYMUI Garfield Galvos Skaudėjimo Miltelių — taipgi del Garfield Arbatos, nuo užkietėjimo, niežtumų ir "šviežumui viduriu." RAŠYKIT:
GARFIELD TEA CO., 41st at 3rd Ave., B'klyn 32, N. Y., Dept. C-45

GARFIELD HEADACHE POWDERS

KLAUSYKITE....

VELIAUSIŲ ŽINIŲ — PRANEŠIMŲ — MUZIKOS — DAINŲ
Per Mėgiamiausią Šeimininkių

SOPHIE BARCUS RYTINĘ RADIO PROGRAMA

Iš Radio Stoties
WGES — 1390 Kilocycles
KAS RYTĄ: Nuo 8:45–9:15, išskyrus sekmad.
Taipgi Pasiklausykit Populiaraus
VAKARUŠKININKŲ PROGRAMO, VAIDINANT "TAČKŪNŲ" ŠEIMĄ ir Jų Kaimynus
Kas PIRMADIENIO VAKARĄ Nuo 7 iki 8 val. vak.

STASYS LITWINAS SAKO:
"DABAR — Tai Geriausias Laikas Pirkti VISOKIOS BŪŠIES NAMAMS REIKMENIS." ——— GERAS PASIRINKIMAS:
Stogams Reikmenys — Insuluotų Plytų Išvaizdos sydings — Langų — Durų — Tvoroms Materiolo — Malavos — Varnišio — Enamelio — Geležinių Namams Reikmenų (Hardware) — Pleisterio — Cemento — Srutų Visokios Būšies Insulacijos Materiolo — Šturmo Langų — Kombinacijos Durų — Wallboard — Plaster-Board — Vamzdžių ir tt.

APROKAVIMĄ IR PRISTATYMĄ TEIKIA DYKAI!

STASYS LITWINAS, Vedėjas.

CARR MOODY LUMBER CO.
3039 S. HALSTED ST. TEL. VICTORY 1272
VALANDOS: Nuo 7-tos val. ryto iki 5:30 val. pp.

10,000 BONKŲ

• DEGTINĖS • GIN
• BRANDĖS • VYNO
• RUM'O • KORDIALŲ
• KRUPNIKO

Bus Parduodama
SPECIALĖMIS KAINOMIS

NATHAN KANTER "Lietuviškas Žydukas"

Pirmam Atėjus Pirmas Patarnavimas

MONARCH LIQUOR STORE
3529 So. Halsted St.
Phone: YARDS 6054

DRAUGAS

THE LITHUANIAN DAILY FRIEND

2334 South Oakley Ave. Chicago, Illinois

Published Daily, except Sundays,
by the
LITHUANIAN CATHOLIC PRESS SOCIETY
A member of the Catholic Press Association

$6.00 per year outside of Chicago; $7.00 per year in Chicago Cicero; 3c per copy.

Advertising in "Draugas" brings best results.

DRAUGAS

Išeina kasdien, išskyrus sekmadienius.

Prenumeratos kaina Chicagoje ir Cicero—paštu:

Metams	$7.00
Pusei metų	4.00
Trims mėnesiams	2.00
Dviem mėnesiams	1.50
Vienam mėnesiui	.75

Jungtinėse Valstybėse, ne Chicagoje:

Metams	$6.00
Pusei metų	3.50
Trims mėnesiams	1.75
Dviem mėnesiams	1.25
Vienam mėnesiui	.75

Užsieniuose:

Metams	$8.00
Pusei metų	4.50
Trims mėnesiams	2.50

Pinigus reikia siųsti pašto Money Orderiu su užsakymu.
Skelbimų kainos prisiunčiamos pareikalavus.

Bendradarbiams ir korespondentams raštų negražiname, jei neprašoma tai padaryti ir neprisiunčiama tam tikslui pašto ženklų. Redakcija pasilaiko sau teisę taisyti ir trumpinti visus prisiųstus raštus ir ypač korespondencijas šalia savo nuožiūros. Korespondentų prašome rašyti trumpai ir aiškiai (jei galima, rašomąja mašinėle), paliekant didelius tarpus pataisymui, ir vengiant polemikos ar asmeniškumų. Pasenusios korespondencijos talpinti nededamos.

Entered as second-Class Matter March 31, 1916 at Chicago, Ill. Under the Act of March 3, 1879.

Prezidentas Harry S. Truman

PERIMA MILŽINIŠKO DIDUMO DARBUS

Jungtinių Valstybių konstitucijos dėsniai nurodo, kad, mirus prezidentui jo vietą užima vice prezidentas. Dėl to apie pora valandų po Prezidento Roosevelto mirties vice prezidentas Harry S. Truman prisaikdintas nauju krašto prezidentu.

Naujam prezidentui krašto vairą tenka perimti nepaprastai svarbiu momentu. Didieji karo reikalai, krašto vidaus problemos ir pokarinio pasaulio rekonstrukcija, tai milžiniški darbai, kuriems jis turės vadovauti. Daugelis, todėl, šiandien klausia, ar jis tiems darbams pasiruošęs, ar jis pajėgs užpildyti velionies prezidento vietą, ar išves kraštą iš dabartinės padėties ir ar galės įgyvendinti pasaulio taikos planus, kuriuos jo pirmtakūnas ruošė?

Klausimai apie p. Trumano kompetentiškumą yra statomi todėl, kad ligšiol plačioji visuomenė apie jį nedaug ką težinojo. Tik po to, kai demokratų konvencijoj praėjusią vasarą Chicagoje buvo nominuotas į vice prezidentus, šiek tiek daugiau apie jo praeitį ir asmenybę platesni žmonių sluoksniai sužinojo.

TURI VISAS VADO KVALIFIKACIJAS

Prieš užimant vice prezidento postą, p. Harry Truman buvo Jungtinių Valstybių senatorium. Dabar iš jo buvusių kolegų sužinome, kad jis yra draugiškas vyras, mėgstąs daugiau klausyti negu kalbėti, klausimus svarstąs šaltai. Jisai esąs ištikimas demokratų partijos narys. Be to, priklausąs prie konservatyvinių politikų grupių. Arčiau jį pažįstą net tvirtina, kad vidaus politikoje jisai neseksiąs Prezidento Roosevelto nusistatymo. Naujai Dalybai (New Deal), girdi, gal padarysiąs galą.

Senate jis atkreipė į save ir savo kolegų ir Prezidento dėmesį, kai 1941 m. pasiūlė įstatymo projektą įsteigti taip vadinamą "Special Committee to Investigate War Program." Jis buvo paskirtas to komiteto pirmininku ir darbą puikiai atliko. Tuo kraštui sutaupė virš dviejų šimtų milijonų dolerių.

Kiek karo vedime, tiek užsienių politikoje, spėjama, jokių atmainų nebus. Ir naujasis Prezidentas reikalaus priešų besąlyginio pasidavimo. Jis taip pat kooperuos su kitomis valstybėmis, kad suorganizuoti pasaulio saugumo organizaciją pastoviai taikai palaikyti.

DIRBS BENDRADARBIAVIMO DVASIOJE

Galima spėti, kad Prezidentas Truman gerai sugyvens su savo kabinetu ir su kongreso lyderiais. Kiek užsienio, tiek vidaus politikoje bus glaudi kooperacija tarp prezidentūros, vyriausybės ir kongreso. Tokio bendradarbiavimo šiais laikais kaip tiktai reikia. Šitokia kooperacijos dvasia, kaip tik atsakys į statomus klausimus, ar naujasis krašto vadas pajėgs pakelti tą atsakomybę, kuri yra uždedama ant jo pečių. Kai jis su kitais skaitysis, kai kiti su juo kooperuos, visi didieji darbai eis sklandžiai ir sekmingai. Čia tiks ir lietuvio poeto (Jakšto) žodžiai pritaikyti — "Kur du stos visados darbą padarys." Demokratinėje santvarkoje taip ir turi būti. Taip ir bus. Nėra ko dėl to rūpintis. Tik mes, piliečiai, savo pareigas atlikime.

ŪKININKO SŪNUS

Naujasis mūsų Prezidentas yra ūkininko sūnus, gimęs Missouri steite prieš 61 metus. Jo motina dar tebėra gyva (92 metų amžiaus). Turi simpatingą žmoną ir 20 metų amžiaus dukterį. Pirmojo karo metu tarnavo kariuomenėj pirmuoju leitenantu. Jaunystėj dirbo tėvo ūkyje. Vėliau turėjo smulkią biznio įmonę. Ėjo mokslus. Į politikos gyvenimo viršūnes greitai ir sekmingai prasimušė.

Mes linkime Prezidentui Trumanui sveikatos, ištvermės ir geriausių sekmių sunkiose ir atsakomingose pareigose!

★

Prez. Rooseveltas ir katalikai

Amerikos katalikų vyskupai gražiais ir palankiais žodžiais reiškė užuojautą dėl Prezidento Roosevelto mirties. Ne be reikalo. Velionis katalikams buvo draugingas. Jisai gerai sugyveno su katalikų vyskupais. Palaikė draugingus ryšius su Katalikų Veikimo Centru (National Catholic Welfare Conference). Patarėjais socialiniais klausimais pasikviesdavo katalikus sociologus ir ekonomus. Jis buvo pirmas Jungtinių Valstybių prezidentas, pasiuntęs į Vatikaną savo asmeninį atstovą — p. Myron Taylor.

Vienu žodžiu, Prezidentas Rooseveltas buvo katalikų draugas.

APŽVALGA

Stalino "triubeliai"

Žurnalas "Newsweek" teigia, kad Stalinas buvęs priverstas reikalauti trijų balsų saugumo organizacijoj. Jaltos konferencijoj Stalinas būk tai reikalavęs Ukrainai ir Baltgudijai didesnio pripažinimo, nes jos daug prisidėjusios prie karo pastangų.

Tas pats žurnalas rašo apie gautinus pranešimus iš Rytų Europos, iš kurių esą galima numanyti, kad Stalinas jau turi vidujinių politinių vargelių. Ukrainoj augąs nacionalizmas vis daugiau teisių pareikalaująs. Ten net pogrindžio sąjudis prieš Stalino režimą atsirandąs. Todėl Stalinas mano, kad duodant Ukrainai balsą tarptautinėj saugumo organizacijoj, ukrainiečių patrijotinis sąjudis apsimalšins ir Ukraina ir toliau "ramiai" vergaus Maskvos diktatūrai.

Šitoks "Newsweek" teigimas nėra be pagrindo. Ne tik Ukrainoj, bet visoj Rytų Europoj eina didis sąjudis prieš Maskvos ponus, užsimojusius pavergti visą eilę tautų.

★

Kenksmingas neapsižiūrėjimas

Pasirodo, kad Ohio-Žiūrio-Kumskio "misija" Vašingtone padarė keletą klaidų. Gal jos ir nesąmoningai buvo padarytos, bet "misijos" rengėjams garbės neneša. Apie tas klaidas anuo kart nuosekliai buvo rašyta Naujienose. Bet, štai, lietuvių katalikų savaitraštis Amerika nurodo dar vieną klaidą, kuri yra nedovanotina. Apie tą klaidą šis laikraštis taip rašo:

"Senatorius Ball yra didelis Rusijos prietelius. Jis neseniai pritarė Kremliaus užmačioms dėl Lietuvos ir kitų Baltijos kraštų.

"Tik keista, kad tai buvo pademonstruota lietuvių misijos Washingtone metu.

"Ten buvo rodoma filma "Small Nations", kur sen. Ball ir vienas laikraštininkas diskutavo Lietuvos, Latvijos ir Estijos likimą.

"Sen. Ball įrodinėjo, kad joms būtų geriau pasilikus Sovietų Sąjungoj.

"Tai ne pirmas kartas, kada amerikietis išgiria diktatoriaus agresijas.

"Tik keista, kad tą filmą rodė lietuvių misija svečiams, kurių tarpe buvo gerokas būrys senatorių ir kongreso narių.

"Kam ji reikėjo rodyti — kokia iš to nauda Lietuvai?

"Kai kas pačioj misijoj, matyt, suprato šį meškos patarnavimą ir vėlesnėj kalboj gynė laisvos Lietuvos klausimą.

"Bet tai pavėluotas apsižiūrėjimas — tokios filmos lietuvių bylai iš viso nereikia."

Vadinas, pačių "misijos" rengėjų akyse buvo rodyta filma, kurioj varoma propaganda prieš Lietuvos nepriklausomybę. Tokie neapdairumai ir neapsižiūrėjimai yra kenksmingi.

★

Visų kraštų lietuviai darbuojasi

Ne mes vieni, bet ir Anglijoj gyveną lietuviai rūpinasi ir darbuojasi Lietuvos laisvės ir nepriklausomybės reikalais. Neatsilieka nuo jų nei Kanados nei Pietų Amerikos lietuviai. Visi sąmoningi lietuviai, nepaisant kur jie gyvena, trokšta, kad Lietuvos žmonių teisės į laisvą ir nepriklausomą gyvenimą būtų apgintos.

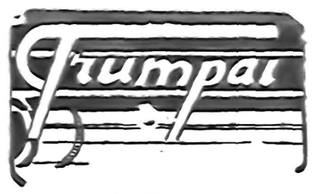

A. J. M.

KARO VETERANAI

Šiandie ne tik daug kalbama, bet ir pačiu darbu daug veikiama, kad padėti karo veteranams vėl grįžti į normalų civilinį gyvenimą.

Tas būtinai dabar reikalinga, kadangi jau kas mėnesį iš karo tarnybos paleidžiama bendrai apie 60,000 žmonių.

Valdžia jau yra įsteigusi tam tikras agentūras (pav. Selective Service System, Veterans' Administration ir Veterans' Employment Bureau of the U. S. Employment Service) kurios specijaliai rūpinasi veteranų reikalais. Vienos veteranams parūpina darbus, kitos ligoniams ir sužeistiems parūpina reikalingą gydymo priežiūrą, dar kitos teikia pagalbos veterano pragyvenimui iki kol jis pats įstengs kaip reikiant susitvarkyti.

★ ★ ★

Visa tai gera, gražu ir naudinga. Tačiau čia nėra vien tik valdžios ar legijonierių postų reikalas veteranams pagelbėti persilaužti iš militarinio vėl į civilinį gyvenimą. Mes visi šiems veteranams neapsakomai daug kuo skolingi už jųjų išeikvotas jėgas karo frontuose mūsų labui. Dėl to mes visi privalome jaustis įpareigoti jiems kiek galime padėti kuo greičiausiai ir kuo sekmingiausia atrasti tų dalykų, kurių jie labiausiai trokšta — pragyvenimo, būti gerais krikščionimis ir naudingais piliečiais.

★ ★ ★

Tas darbas, žinoma, yra labai platus ir įvairus ir neįmanoma čia smulkmeniškai išskaičiuoti kaip tas turi visur praktiškai išsipildyti. Daug priklauso nuo vietos ir žmonių sąlygų ir gyvenimo aplinkybių. Tačiau yra tam dalykai, kuriuos mes kiekvienas galime pavartoti grįžtančių veteranų linkui:

1. Parodykime, jog džiaugiamės jų vėl savo tarpe susilaukę. Nerodykime jiems per didelio pasigailėjimo.

2. Pasiklausykime jųjų sielvartų. Žiūrėkime į juos kaipo normalius, sugebančius žmones. Duokime jiems drąsos ir progos parodyti savo iniciatyvos.

3. Raginkime jiems susirasti darbo ir jaustis, kad jie prisideda prie visuomenės labo. Pagirkime jųjų pastangas ir padrąsinkime savo darbus nuveikti.

4. Būkime su jais kantrūs, kadangi gali imti laiko iki kol jie galės grįžti į normalų gyvenimą. Jei kuris serga nervų ligomis, parūpinkime jiems reikalingą priežiūrą. Darykime visa, kas tik priduos veteranams naujos drąsos ir noro būti gerais ir naudingais žmonėmis.

VAIDILUTĖ ★ ★ ★

TĖVIŠKĖ ROMANAS

PIRMOJI DALIS

KUR NEMUNAS BANGUOJA

(Tęsinys)

— Kas ji?.. ko nori?.. kokiomis mintimis gyvena? — spėliojo. — Koks bus mudviejų gyvenimas?..

Lig šiol nebuvo atspėjęs tų mįslių, už kurių slėpėsi jo sužieduotinė. Čia, rodėsi, atskleisiąs per ją didžiausios laimės ir meilės burtus, čia vėl vaidendavosi baisiausios pavydo ir apsivylimo kančios, žadančios šiurpias audras. Sfinksas tebebuvo jam Regina — piktas, gižlus sfinksas, bet masinąs ir įstabus savo aistra ir grožiu, kurie židino instinktą.

Vienas besėdėdamas ir tik apie Reginą besvajodamas, pajuto širdyje ilgėsį. Kaip gi smagu būtų čia, toje tyloje ties Nemunu jausti ją šalia savęs, drauge pasvajoti, prisiglaudus pasigrožėti žavia gamtos grožybe ir vėl kalbėti jai apie Lietuvą, ugdyti joje meilę tėvynės ir laisvos ateities idėją. Pasigailėjo pabėgęs, taip šiurkščiai atsiskyręs ir jau buvo noro sugrįžti, susitaikyti, apkabinti ją švariu glėbiu ir gražiai, draugiškai pabučiuoti jos akis.

Tačiau per toli jau buvo nuėjęs nuo Bijūnų, per daug pasakęs ponui Norvaišai, dėl to atidėjo tas visas mintis kitam atsilankymui. Prie visa ko, buvo pastilgęs Rasų, kurie taip arti, ant kalno už pievų gūžėjo, viliodami jo širdį ir akis.

Saulė jau leidosi į vakarus, vis arčiau slinkdama į kalnų viršūnes, vis įžūliau tiesdama savo spindulius dangaus sklautų, kurs išsimargino žalsvai rausvais atspindžiais, pusiauračiu ištryškusiais į visas puses. Prievakario tyla siūbavo virš smaragdinių pievų, kuriomis ėjo vis tokiu siauru takeliu, nubėgančiu į vieškelį. Vieškelio tiltą perėjęs, vėl pasuko į takelį, vingiuojantį dabar į išakėtą dirvą, į kalną, į sodybą. Užduseęs sustojo viršukalnėje pasilsėti, atsisukdamas veidu į Nemuną, kurio plati juosta spindėjo toli į abi puses nusitiesdama. Iš anos pusės Nemuno sklido neregimų dainininkų daina, ir tik jos aidas užslopino Klemenso sieloje mintis apie Reginą, gyvai primindamas šios dienos didžiausią įvykį — spaudos manifestą. Bijūnuose užgesęs džiaugsmas vėl pabudo krūtinėje; greit atsisuko ir pro žydinčio sodo patvorį nusiskubino į namus.

Ten rado svečių: Dainėną, kurs, vis dar su Jovita galutinai nesutartas ir neatsakytas, retkarčiais atsilankydavo, ir du kaimynu — vyresnį ūkininką Balsį ir savo augimo draugą Mauručį.

Su savaisiais ir svečiais pasisveikinęs, atsisėdo už vaišių stalo, šalia motinos.

— Argi tu pėsčias? — paklausė tėvas.

— Pėsčias, bet ne iš Atgajų, o iš Bijūnų.

— Kur daugiau bebūsi, kad ne ten, — paerzino motina.

— Klysti, mama... Retai ten buvoju... dabar nebėra laiko.

— Aha, darbai užėjo, — pridūrė Balsys.

— Gal jau Atgajai atsisėjo? — Klausė tėvas.

— Kur tau... Viršukalnius kai kur atsėjom, pakalnes vos tesuarėm.

— Taigi, ir aš tiek. Mano žemutinės dirvos pas Skrostupį dar visai šlapios.

— O vis dėlto puikus pavasaris, — pagyrė Balsys: — tik seni žmonės beatmena tokį gražų laiką.

— Kad tik neatsimainytų, — pabėjęjo Maurutis: — sodams žydint paprastai sugrįžta žiemys.

— Darganų nebebus... Žiūrėkit, vyšnios žydi, o gražu. Pašalo žemėj nebėra ir nebegali būti šalto oro, — tikino Daugėla.

— Ėė, tėvuk! Antai pernai jau agurkai buvo sudygę, o kokios šalnos užėjo, — tik dabar atsiliepė Dainėnas.

— Na, ir žiema gi buvo. Ir pavasaris vėlybas.

— Valgykit, sveteliai, kąs nuokit, — ragino Daugėlienė: — Jovita, įpilk Klemensui arbatos... Ko dabar žiopsai, kaip viešnia?

— Suspėsiu, mama... Bene jis alkanas iš Bijūnų...

— O vis dėlto valgysiu ir arbatos gersiu.

— Beje, Klemensai. — prisiminė Jovita, leisdama iš virdulio arbatą: — ar tu girdėjai, kokį manifestą šian dien bažnyčioje paskelbė?

— Žinoma, girdėjau.

— Vadinasi, laimėjome! — linksmai sušuko Maurutis. — Laimėjome, draugužė! Pasibaigė padarytoji skriauda... Pasibaigė lietuvių rašto persekiojimas, pra sidėjo šviesesnė gadynė.

— Sakyk, sūneli, argi jau dabar nebebaus už knygas? Ar jau dabar galės vaikai mokytis savo rašto?

— Galės, mamute, galės, ir nebereikės tau slėpti savo didžiojo "Šaltinio".

Gyvai visi susidomėjo iškeltu klausimu, ilgai aptardami prieš keturiasdešimt su viršum metų įvykusį spaudos uždraudimą. Prisiminė ne vieną persekiojimų nuotykį dėl lotynų raidėmis spausdintų knygų. Daugiausia nupasakojo senis Daugėla, pats pergyvenęs 1863 metų sukilimą, kurį lenkmečiu vadino, dėl kurio ir kilo persekiojimai. Prisiminė kelis knygnešius, kurie ir į Rasus su slaptom knygom iš Prūsų atklysdavo; paminėjo daktarą Basanavičių, kurio brolį pažinojo, ir Naumiestyje mirusį daktarą Kudirką.

(Bus daugiau)

CHICAGO IR APYLINKĖS ŽINIOS

Džiaugsmo diena

Town of Lake. — Velykos buvo tikrai džiaugsmo diena Šv. Kryžiaus parapijonams.

Kada tikintieji gausiai susirinko į bažnyčią dalyvauti Kristaus iš numirusių atsikėlimo apeigose ir išklausyti iškilmingų šv. Mišių, kleb. kun. A. Linkus, pasveikinęs visus švenčių proga, pranešė, kad "mūsų erdvi, puošni bažnyčia yra jau paliuosuota nuo skolų ir gegužės 20 d., savo puikioj salėj švęsime didelę šventę — morgičių deginimo šventę."

Aš rašanti šiuos žodžius nors toliau gyvenu ir nepriklausau prie tos parapijos, tačiau jaučiuos lyg taip pat parapijonka, nes čia savo kūdikystę, savo pradžios mokslą, savo jaunystę praleidau ir čia teko daug veikti draugijose, visuomenėj. Taigi, su visų parapijonų ir mano širdis plaka tuo džiaugsmu.

Daug galima būtų parašyti apie energingą šios parapijos kleboną kun. A. Linkų. Per nepilnus ketverius klebonavimo metus šioj parapijoj atmokėjo $100,000 senos parapijos skolos ir dar $60,000 išleido įvairiems pagerinimams, pataisymams ir naujiems įrengimams bažnyčioje, bei salėje. Reikėjo daug rūpesčio ir galvosukio, kad sukėlus tokias sumas pinigų. Tas liūdija jo nuoširdų atsidavimą parapijai. Ne veltui yra visų parapijonų gerbiamas ir mylimas. Sykiu galima pažymėti, kad jo dėka Town of Lake pradeda atgimti draugijinis veikimas, taip pat kolonija nepasilieka ir įvairiuose tautiniuose darbuose.

Šv. Kryžiaus bažnyčia yra viena didžiausių ir gražiausių Chicagoj. Pastaraisiais metais ji liko žymiai papuošta — spalvuotais langais, naujais altorėliais, statulomis ir t.t. Ji bus ir toliau puošiama. Tai tikra Chicago lietuvių katedra.

Sveikiname kleb. kun. A. Linkų ir jo pagelbininkus-vikarus, taip pat visus parapijonus, kurie susispietę aplink savo dvasios vadą atliko tokį darbą, kokio nieks nebuvo net sapnavęs.

Tepadeda Dievas šiai parapijai ir tolimesniuose darbuose.

Nastutė

Didelis veikėjų susirinkimas

Gerbiami mūsų patrijotai, veikėjai ir geros valios lietuviai, nepamirškite kad kiekvienas iš jūsų esate kviečiami į didelį prieš konferencinį susirinkimą, kuris įvyks rytoj, balandžio 17 d. 8 val. vakare, Lietuvių Auditorijoj.

Susirinkimas šaukiamas tam, kad pasiinformuoti ir plačiau padiskusuoti esamą padėtį ir kad bendromis jėgomis padirbėti kad šaukiamoji Antroji Chicagos Lietuvių Konferencija gegužės 20 d. būtų sekminga ir mūsų kankinamai senajai tėvynei Lietuvai naudinga.

Konferencijos rengėjai

GARBĖS SARGYBA

Iš visų Amerikos Jungtinių Valstybių kariuomenės dalių sudarytoji garbės sargyba budi prie mirusio prezidento karsto vagone kelyje iš Warm Springs, Ga., į Washingtoną. (Acme-Draugas telephoto)

SU KANADOS 1-JA ARMIJA, bal. 13.—Lenkai kariai šiandien užėmė koncentracijos stovyklą Olandijos-Vokietijos pasienyje, ir išlaisvino 1,700 verkiančių lenkių moterų, kurių daugelis buvo tų pačių karių žmonos.

Iš rėmėjų 3-čio skyriaus veikimo

Town of Lake. — Švento Pranciškaus Vienuolyno Rėmėjų Draugijos 3 skyriaus pastarame susirinkime į amžinus narius įsirašė žinomas labdarys Mečys Šveikauskis; įnešė $100.

Kvietimas į N. P. Šv. Panelės Marijos Seselių Gildos seimą priimtas, išrinkta atstovės: E. Gedvilienė, S. Šimkienė, Dorša, B. Cicienienė ir paskirta aukų $5.

Rėmėja

WASHINGTON, bal. 14. — Japonijos Premjeras Kantaro Suzuki išreiškė "gilią simpatiją" Amerikos žmonėms dėl Prezidento Roosevelto mirties.

REMKITE TUOS, KURIE SKELBIASI "DRAUGE".

PADĖKONĖ

A. A.

JUOZAPAS MOCKAITIS

(Gyv. 1944 Connecticut St., Gary, Ind.)

Netikėta mirtis Bal. 4d., 1945m. atskyrė iš mūsų tarpo mylimą vyrą ir tėvelį, palikdama nuliūdime — moterį Vincentą, sūnų Juozapą — (U. S. Armijoj, Prancūzijoj), 2 dukteris, Seselę M. Christiana (šv. Kazimiero kongregacijoj), ir Ann Kelly ir jos vyrą John iš New Jersey, ir kitų giminių, draugų ir pažįstamų.

Velionis tapo palaidotas pirmad., Bal. 9d., iš Šv. Kazimiero par. bažnyčios į Kalvarijos kapines, Garyton, Indiana, kur dabar ilsis amžinai nutilęs ir negalėdamas atidėkoti tiems, kurie suteikė jam paskutinį patarnavimą ir palydėjo jį į tą neišvengiamą amžinybės vietą.

Mes, atmindami ir apgailėdami tą jo liūdną prasišalinimą iš mūsų tarpo, dėkojame mūsų dvasiškam tėveliui, Kun. J. Martini, kuris atlaikė įspūdingas pamaldas už jo sielą, pasakė pritaikintą pamokslą ir nulydėjo į kapines. Be to dėkojame jam ir už tėvišką gerumą parodytą mums liūdesio valandoje.

Dėkojame Kun. P. Juškevičiui, Šv. Kryžiaus Ligoninės kapelionui, už prisidėjimą prie gedulo pamaldų ir už visokeriopą geraširdingumą parodytą mums.

Dėkojame Šv. Kryžiaus ligoninės seselėms ir personalui, Loretto ligoninės seselėms, Šv. Kazimiero seselėms iš Motiniško Namo, iš Gary ir kitur — už parodytą gerą širdį ar tai raštu, žodžiu, atsilankymu į namus, maldomis, ar dalyvavimu pamaldose ar laidotuvėse.

Dėkojame taipgi Šv. Mykolo draugijos nariams už maldas, už budėjimą prie karsto ir už suteikimą 6 garbės grabnešių.

Dėkojame giminėms ir draugams už gėlių ir Šv. Mišių aukas ir už pareikštus užuojautos žodžius.

Galop, dėkojame mokyklos vaikučiams už gražų giedojimą pamaldų laike ir visiems, kurie dalyvavo pamaldose ar laidotuvėse.

O tau, mylimas vyre ir tėveli, lai Viešpats suteikia amžiną atilsį.

Nuliūdę lieka: MOCKAIČIŲ ŠEIMA

Vienų Metų Mirties Sukaktuvės

A. A.

ONA GUDIENĖ

(po tėvais Yenčiutė, po pirmu vyru Šaškienė)

Jau sukako vieneri metai, kai negailestinga mirtis atskyrė iš mūsų tarpo mylimą žmoną, motinėlę ir seserį Oną Gudienę.

Netekome savo mylimos Balandžio 19 d., 1944 metais.

Nors laikas tęsiasi, bet mes jos niekados negalėsime užmiršti. Lai gailestingas Dievas suteikia jai amžiną atilsį.

Mes atmindami jos, liūdną prasišalinimą iš mūsų tarpo, užprašėme gedulingas šv. Mišias ketvirtadienį, Bal. 19 d. 1945 m., Nekalto Prasidėjimo Švč. Pan. Marijos parap. bažnyčioje (Brighton Park), 8:00 val. ryto.

Kviečiame visus gimines, draugus, kaimynus ir pažįstamus dalyvauti šiose pamaldose ir kartu su mumis pasimelsti už a. a. Onos sielą.

Nuliūdę: Vyras, **Podukrė, Broliai, Brolienė, Pusbroliai, Pussesers Vaikai, Krikšto Duktė ir Visos Kitos Giminės.**

A. A.

PETRAS LAUKIS

Gyveno 531 W. 33rd St.

Mirė baland. 14, 1945, 12 val. naktį, sulaukęs pusės amžiaus.

Gimė Lietuvoje. Telšių aps., Platelių parap., Visvainių kaime.

Amerikoje išgyveno 35 m.

Paliko dideliame nuliūdime moterį Elzbietą, po tėvais Kasbaraitė, 4 dukteris: June Regis ir žentą Mykolą, Alice Carves ir žentą Woodrow, Phyllis Bendikas ir žentą Louis, ir Lucille, sūnų Petrą ir marčią Jeanette, 3 anūkus, brolį Pranciškų, W. Frankfort, Ill., švogerką Barborą Gedminas ir jos šeimą, švogerką Teklę ir švogerį Jurgį Smiling ir jų šeimą, ir kitus gimines.

Priklausė prie Lietuvių Piliečių Darbininkų Klūbo.

Kūnas pašarvotas Antano M. Phillips koplyčioje, 3307 S. Lituanica Ave.

Laidotuvės įvyks ketvirtad., baland. 19 d. iš koplyčios 8:30 val. ryto bus atlydėtas į Šv. Jurgio parap. bažnyčią, kurioje įvyks gedulingos pamaldos už velionio sielą. Po pamaldų bus nulydėtas į Šv. Kazimiero kapines.

Nuoširdžiai kviečiame visus gimines, draugus ir pažįstamus dalyvauti laidotuvėse.

Nuliūdę: Žmona, Dukterys, Sūnus, Brolis, Žentai, Martì, Anūkai ir Giminės.

Laidotuvių Direktorius Anthony M. Phillips, Tel. YARds 4908.

PRANEŠIMAS

Mes taisome visokių išdirbysčių REFRIGERATORS-STOKERS ir WASHING MACHINES

DARBAS PILNAI GARANTUOTAS
KAINOS PRIEINAMOS
Telefonuokite

Polar Refrigeration Service
- Armitage 3979 -

TAIPGI PERKAM IR PARDUODAM visokių išdirbysčių Refrigerators, Stokers ir Washing Machines. Taipgi kitokius įtaisymus.

Pas Mus Sutaupysite Agentų Komisą.
— Tai Padarysite Tiesiog Kreipdamiesi į Mūsų Įstaigą!

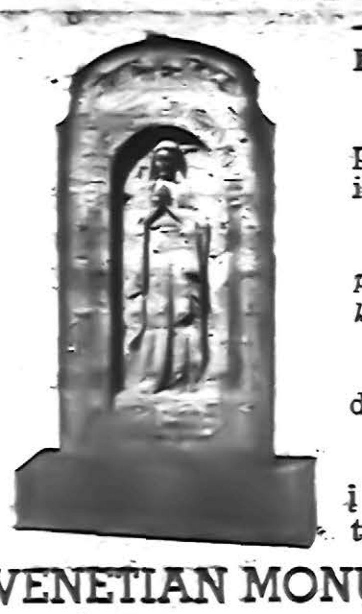

Čia rasite suvirš 200 Puikių paminklų ir galėsite lengvai išsirinkti tokį, kuris patiks.

Daugelis Lietuvių yra pilnai patenkinti tais meno šedevrais, kuriuos mes padirbome jiems.

Kairėje matosi vienas iš daugelio mūsų atliktų darbų.

Prie pirmos progos atvykit į mūsų didįjį ofisą ir dirbtuvę sekančių adresu:

VENETIAN MONUMENT COMPANY
527 NO. WESTERN AVE. TEL.: SEELEY 6103
(Įstaiga randasi netoli Grand Avenue)

SUKNELIŲ IR SIŪTŲ REIKALE — KREIPKITĖS PAS MUS!

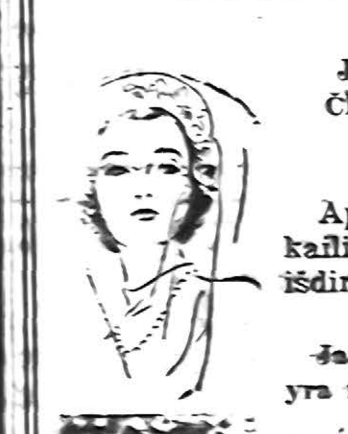

JAUNAVEDŽIAI, JŪS RASITE ČIONAI DIDELĮ PASIRINKIMĄ UŽ PRIEINAMAS KAINAS!

Apart suknelių ir siūtų, turime ir kailių — vėliausios mados ir puikiausio išdirbimo. — Pasiteiriaukite.

Jaunavedžiams šyrai ir suknelės — tai yra mūsų ypatinga specialybė.

Turime labai geros rūšies moterų kailinių, kailiukais papuoštais 'cloth' kotų — už jums prieinamas kainas.

ATEIKITE PATYS IR PAMATYKITE ŠIANDIEN!

PEOPLES CLOAK and BRIDAL SHOP
1711 W. 47th Street Tel. Yards 2588
Mrs. K. P. Dziubak ir Duktė, savininkės

SENIAUSIOS IR MODERNIŠKIAUSIOS LAIDOTUVIŲ ĮSTAIGOS
John F. Eudeikis
LAIDOTUVIŲ DIREKTORIUS
AMBULANCE DIENĄ IR NAKTĮ
4605-07 S. Hermitage Avenue
Yards 1741-2
4330-34 S. California Avenue
Lafayette 0727
Koplyčios VELTUI Visose Chicagos Dalyse
Radio Programai WGES (1390 k.) Pirmadieniais ir Ketvirtad. 8 val. vak.

B. A. LACHAWICZ
ROSELANDE
Laidotuvių Direktorius
KOPLYČIA —
10756 So. Michigan Ave.
Tel. Pull. 1270 — Canal 2515
Rez. tel.: Commodore 5765.

ALFRED VASAITIS
LAIDOTUVIŲ DIREKTORIUS
1926 So. Cicero Ave. Tel.: CICERO 1003
KOPLYČIA Arti Visų Transportacijų CICEROJE!!

GARY, INDIANA LAIDOTUVIŲ ĮSTAIGA
PRUZIN FUNERAL HOME
Geriausias patarnavimas. — Moteris patarnauja.
PHONE: 9000. ADR.: 1117 ROOSEVELT ST.

PIRKIT TIESIOG IŠ ŽMONIŲ, KURIE PATYS ATLIEKA VISĄ DARBĄ
St. Casimir Monument Company
3914 West 111th St.
Tiesiog Ten, Kur Busas Sustoja
Telefonas: CEDERCREST 6 3 3 5

NULIŪDIMO VALANDOJE
KREIPKITĖS PRIE
ANTHONY B.
PETKUS
LAIDOTUVIŲ DIREKTORIUS
DVI MODERNIŠKOS KOPLYČIOS JŪSŲ PATOGUMUI:
1410 South 50th Avenue, Cicero
Telefonas CICERO 2109
6812 So. Western Ave., Chicago
Telefonas GROvehill 0142
Mūsų patarnavimas yra greitas, mandagus, ir jūsų finansiškam stoviui prieinamas.

NARIAI Chicagos Lietuvių Laidotuvių Direktorių Asociacijos

AMBULANCE Patarnavimas Dieną ir Naktį.
Mes Turime Visose Miesto Koplyčias Dalyse.

I. J. ZOLP
1646 WEST 46th ST. Phone YARDS 0781

MAŽEIKA EVANAUSKAS
3319 LITUANICA AVE. Phone YARds 1138-39

LACHAWICZ IR SŪNAI
2314 WEST 23rd PLACE Phones: CANal 2515
10756 S. MICHIGAN AVE. COMmodore 5765
PULlman 1270

L. BUKAUSKAS
10821 S. MICHIGAN AVE. Tel. PULlman 9661

ANTANAS M. PHILLIPS
3307 LITUANICA AVE. Phone YARds 4908

J. LIULEVIČIUS
4348 S. CALIFORNIA AVE. Tel. LAF. 3572

P. J. RIDIKAS
3354 S. HALSTED ST. 710 W. 18th STREET
Telephone YARds 1419

Galingai dirbkime už Lietuvos neprikausomybę!

LIETUVIAI Kariai Kovoj už U.S. LAISVĘ ir Pavergtųjų Išlaisvinimą

Kur tai Vokietijoje

Jonas Budrikas, kuris aktyviai dalyvavo kovose Italijoje, dabar su 7-ta armija žygiuoja gilyn Vokietijon. Yra prisiuntęs savo mamytei ir seseriai Stephanijai, kurios tam bizniui sekmingai vadovauja. Prieš išvykdamas kariuomenėn Jonas būdamas malonaus būdo turėjo labai daug draugų, bet ir šie dabar išvykę karo tarnybon, išskyrus Mike Jokubauską, kuris nors ir dirbdamas sunkų darbą karo pramonėje beveik kiekvieną dieną užsuka pasiteirauti apie savo draugą Joną ir kartu nuraminti jo mamytę.

CRPL. JONAS BUDRICK (BUDRECKIS)

★ ★ ★

Visi nekantriai laukia tos dienos, kada žiaurusis karas baigsis ir vėl visi galės grįžti prie normalaus gyvenimo.

tei ir sesutei Stephanijai daug visokių karo prisiminimų iš kovų Prancūzijoje ir Vokiettijoje.

Išvykdamas kariuomenėn Jonas savo biznį-taverną "Stumble Inn" paliko tvarkyti savo motinai Anastazijai ir seseriai Stephanijai, kurios tam bizniui sekmingai vadovauja. Prieš išvykdamas kariuomenėn Jonas būdamas malonaus būdo turėjo labai daug draugų, bet ir šie dabar išvykę karo tarnybon, išskyrus Mike Jokubauską, kuris nors ir dirbdamas sunkų darbą karo pramonėje beveik kiekvieną dieną užsuka pasiteirauti apie savo draugą Joną ir kartu nuraminti jo mamytę.

Visi nekantriai laukia tos dienos, kada žiaurusis karas baigsis ir vėl visi galės grįžti prie normalaus gyvenimo.

Harry S. Truman kareivio uniformoj pirmam pasauliniam kare. Nuotrauka padaryta Prancūzijoj.

Du broliai tarnyboje

Vienas dingęs kovos lauke

PFC. CHARLES ABROMAITIS DINGĘS KARO LAUKE KUR TAI VOKIETIJOJE

Pfc. Charles Abromaitis, pirmos armijos kareivis, dingęs kovoje kur tai Vokietijoje.

Jo motina gavo žinią, kad sūnus Charles dingęs karo lauke sausio 30 d., 1945 m.

Jis yra baigęs Marianapolis high school 1938 metais. Jis gyveno prieš išvykstant į kariuomenę šiuo adresu: 1930 So. Union ave.

Jo brolis pfc. John W. Abromaitis tarnauja 7-toje armijoje, kur tai Vokietijoje.

Jų motina Mrs. Louise Abromaitis gyvena 1930 So. Union ave., Chicago, Ill.

Iš karo gyvenimo

Atnašavo šv. mišias submarinuose

KAPELIONAS PARAŠĖ DAUGIAU KAIP 1,500 LAIŠKŲ TĖVAMS APIE JŲ VAIKUS

Kapelionas, kuris atnašavo šv. mišias submarinų vyrams ir submarino tenderiams (reikmenų pristatytojams), nesenai lankės Chicagoje.

Altorius buvo įrengtas ant lentos, kuri buvo padėta skersai dviejų torpedų. ir Lt. Joseph Geary atnašavo šv. mišias laivyno vyrams submarinų priešakyje. Jis praleido 23 mėnesius, iš 26 mėnesių užjūryje. Marshall salų apylinkėje.

Laike savo pirmųjų metų užjūryje, lt. Geary atnašavo šv. mišias torpedų tenderiams, bet kai submarinų vyrai išreiškė norą dalyvauti šv. mišių aukoje, bet jie negalėjo palikti savo stočių, tai jis nuskrido pas submarino sargybinį. Jis atnašavo šv. mišias submarine.

Jis parašė daugiau kaip 1.500 laiškų tėvams, kuriems pranešė, jog jų sūnūs dalyvauja šv. mišiose ir priima šv. komuniją.

Jis pirmiau buvo St. Giles parapijoje asistentu, Oak Park, Chicagoje.

Iš Vokietijos katalikų gyvenimo

Karžygiškos dvasios vyras...

ARKIVYSKUPAS, IŠ JO VEIDO TEKANT KRAUJUI, IŠVEDĖ ŽMONES Į SAUGIĄ VIETĄ

COLOGNE, Vokietija. — Katalikai Cologne papasakojo nepaprastą atsitikima. Ark. Joseph Frings, po vieno didžiausio užpuolimo iš oro, išdalino Šventą Komuniją šimtams žmonių, kurie rado priebėgą arkivyskupo rezidencijos sklepe ir dalyvavo šv. mišių aukoje, kuri buvo atnašaujama sklepe, kai bombos sprogo virš miesto. Viena bomba palietė sklepą, užmušė dvi seseris ir šešis kitus palaidojo po griuvėsiais.

Arkivyskupas Frings, veržiantis kraujui iš jo veido, laikė Švenčiausiąjį Sakramentą aukštai virš susirinkusių galvų. Žmonių buvo prisigrūdę kiekviename išėjime, ir arkivyskupas juos išvedė į sodą, kur visi susirinko klaupė gauti jo palaiminimą, kai bombardavimas baigės.

Nacių persekiojimo aukos rasdavo priebėgą arikvyskupo sklepe, kuris tarnavo slėptis nuo užpuolimų iš oro.

Įvairios...Įdomios .... ŽINIOS

Geriau pasiruošę...

"Katalikai Amerikoje yra vieningesni ir geriau pasiruošę išplėsti krikščionišką įtaką taikos atstatymui, negu kiti tikybiniai sanbūriai", — pareiškė Louis Ludlow, kongreso atstovas iš Indianos.

Brangiausias kelias

Naujos Gvinejos džiunglėse sąjungininkų inžineriai pravedė kelią. Tai brangiausias kelias pasaulyje. Inžineriai naudojo įvairius akmenis, kurie pakliudavo po ranka, kelio pravedimui. Vėliau jie pastebėjo, kad akmuo turėjo aukso mineralų, ir manoma, kad trumpas plačiojo kelio ruožas turi milijoną dolerių vertės blizgančio metalo.

Knygos klubas

NEW YORK. — Kunigas Francis X. Talbot, S. J. iš Georgetown universiteto, buvo paskirtas katalikų knygos klubo editorialų sekretoriumi. Katalikų knygos klubą jis ir keturi pasauliečiai suorganizavo 1928 m.

Šviesi ateitis

NEW YORK. — Kunigas Thomas J. McDonnell, Tikėjimo platinimo draugijos direktorius, kalbėdamas apie krikščionybės ateitį Japonijoje, pareiškė, kad "įsteigus vietos japonų herarchiją ir turint vietos dvasiškius, katalikų Bažnyčia yra optimistiška savo planuose dėl pokarinių dienų".

Iš karo gyvenimo

Kapelionas miegojo dvi naktis virš minų žabangų (booby trap)

TAI ĮVYKO KRAUJUOTOJE IWO JIMA SALOJE. BUVO SURASTA DIDŽIAUSIA MINŲ ŽABANGA

FLUSHING, N. Y. — Dvi naktis ramiai miegojo su dėže sprogstamos medžiagos, didžiausia minų žabanga (booby trap) po savo paduška, Iwo Jima saloje. Tai buvo pergyvenimas kapeliono Joseph F. Hammond, buvusio Holy Family parapijos asistento, iš Flushing, N. Y.

* * *

Kunigas Hammond ir Lt. Roger Barney, protestantų kapelionas, ieškojo saugios vietos "įsikasti" nakties metu, laike kovos. Geriausia vieta, kurią jie galėjo rasti, buvo japonų palikta patrankos duobė. Nekaltas siulas kabojo duobėje. Kunigas Hammond nupiovė siulą ir jis nukrito, vienas galas siulo buvo pakastas po žeme. Virš tos vietos kunigas Hammond pasidėjo savo padušką. Dvi naktis jis ir protestantų kapelionas gerai miegojo.

Trečią dieną bombų squadas atvyko į šią vietą. Vienas marinas pažiūrėjo į siulą, ir sušuko. Kai du kapelionai išėjo iš lapės urvo (foxhole), jis atliko pilną tyrinėjimą. Tai buvo didžiausia minų žabanga (booby trap) rasta Iwo Jima saloje.

Viktorijos Kryžius

Suteiktas katalikui herojui...

19 METŲ AMŽIAUS KAREIVIS KATALIKAS PAAUKOJO SAVE, KAD PADĖTI SAVO DRAUGAMS. JO ŽYGIS NUKREIPĖ PRIEŠO UGNĮ NUO JO DALINIO.

LONDONAS. — Viktorijos Kryžius, britų imperijos žymiausias garbės ženklas dėl jos herojų, buvo suteiktas po mirties 19 metų amžiaus katalikui kareiviui. Jis vadinasi Fusilier Dennis Donnini. Jo tėvas italas, o motina airė.

UŽ PASIŽYMĖJIMĄ

Po mirties kariui Fusilier Dennis Donnini buvo suteiktas Viktorijos Kryžius už pasižymėjimą ir savęs paaukojimą vakarų fronte. Jis buvo britų armijoje mažiau kaip metus.

Fusilier Donnini buvo išauklėtas Sisters of Mercy ir tėvų jezuitų.

NUMETĖ GRANATĄ

Jaunas herojus užpuolus mažą priešo laikomą kaimą tarp Roer ir Maas upių, sausio mėnesį, priėjo 30 jardų per atvirą lauką ir numetė granatą į namo langą. Priešas bėgo per daržus į kitus keturis namus.

ĖJO SKERSAI LAUKĄ, NORS BUVO SUŽEISTAS

Nors Donnini buvo sužeistas, jis ėjo skersai atvirą lauką į daržinę, 30 jardų nuo vokiečių ir jis priešą atvedė atgal

Vėl Donnini sužeistas, jis buvo užmuštas, kai priešo kulka palietė jo granatą, kurią jis nešė. Jo narsumas pasireiškė tuo, kad jis atitraukė priešo ugnį nuo jo dalinio, ir davė galimybę nugalėti 30 vokiečių ir dvi kulkosvaidžių pozicijas, dvigubai didesnį priešo skaičių, negu britų buvo, — citacija pažymi.

HOLLYWOOD. — Peggy O'Neil, 21 metų, aktorė, paėmė perdaug miegui vaistų, ir jinai buvo rasta negyva kambaryje.

Žymus vyras mirė

VERAPOLY, Indija. — Kunigas Andrew Kalappura, Šv. Juozapo seminarijos profesorius čia, mirė nesenai, turėdamas 85 metus amžiaus.

Kunigas Kalappura buvo žymus autoritetas chaldejusyrų kalbų ir parašė keletą knygų. Jis pastatė tris koplyčias ir tris vienuolynus, įsteigė ir redagavo katalikų mėnesinį žurnalą — "The Vaidikan".

Pirkite karo bonus

KELRODIS

Vienas Amerikos karių silsisi ant akmens, ant kurio pažymėta kelio numeris ir kiek kilometrų yra iki Massa miesto, Italijoj. Mūs perkamieji karo bonai suteikia Amerikos kariuomenei geresnių priemonių žygiuoti pirmyn.

14 jūrininkų žuvo

NEW BEDFORD, Mass.— Mažiausia 14 jūrininkų neteko savo gyvybių, kai Amerikos prekinis laivas ir Kanados tankeris susidūrė Buzzard's Bay, 1st Naval District Bostone pranešė balandžio 13 dieną.

Sumušė mergaitę

Beverly Poggendorf, 19 metų, 6832 W. 30th str., Berwyn, buvo sutrenkta galva ir jinai buvo partrenkta iki be sąmonės aną dieną, kai nepažįstamas negras bandė apiplėšti batų krautuvę, 132 So. Wabash ave., kur ji tarnavo kaipo clerk. Krautuvės vedėjas tuo laiku buvo išėjęs.

Gyvenimo nuoboduliu serga tik nuobodūs žmonės. Emerson.

NORIU PIRKTI UŽ CASH

Namus
Farmas
AR
Automobilius

AL. C. ALLEN
Alešauskas)

Dėl susitarimo šaukite—
Republic 6051

MARGUTIS

VIENINTĖLIS AMERIKOS LIETUVIŲ KASDIENINIS RADIO LAIKRAŠTIS, ĮSTEIGTAS BAL. 11, 1933 M.

WHFC - 1450 kilos.

SEKMADIENIAIS — nuo 1 iki 2 val. popiet.

KITOMIS DIENOMIS — nuo 9:30 val. vakare.

EXTRA PROGRAMAS Penktadieniais nuo 7 iki 8 v. v.

MARGUCIO ofiso adresas:
6755 S. Western Ave., Chicago, Ill.
Telefonas — GROvehill 2242

× **Sgt. Petras Gritis**, tarnaująs U. S. 7-toj Armijoj, motorizuotoj divizijoj, už pasižymėjimus kovose prie St. Vith, Luksemburge ir Vokietijoj apdovanotas Bronzo Medaliu. Jo tėvai gyvena 3528 S. Francisco Ave. Prieš įstodamas į kariuomenę lankė Michigan universitetą. Būdamas Kelly High School, buvo mokyklos futbolo tymo žvaigždė.

× **Kaz. Kriščiūnas**, turįs taverną prie 45 ir S Ashland Ave., kiek teko girdėti, statosi vasarnamį ant Michigan kranto, Gary, Ind., maudyklių apylinkėje, o jo žentas K. Aukškalnis iš Gary, Ind., ruošias statyti moderniską judamųjų paveikslų teatrą Lansing (arti 5.000 gyv.) miestelyje.

× **Kazimieras Beinarauskas**, savininkas valgomųjų daiktų krautuvės, 3301 So. Emerald Ave., šiomis dienomis išvyko pas savo sūnų dr. Petrą Beinarauską, kariuomenėj, šiuo metu esantį vienoj Kalifornijos karių stovykloje, ir pastaromis dienomis pakeltą į aukštesnį laipsnį.

× **M. Šveikauskas**, iš Town of Lake, šiomis dienomis paliko amžinu nariu Šv. Pranciškaus Vienuolyno Rėmėjų Draugijos. Reikia pažymėti, kad jis yra amžinas narys visų draugijų, remiančių mūs mokslo ir labdaros įstaigas, taip pat ir spaudos. Du jo sūnūs yra kare: vienas iu paimtas vokiečių į nelaisvę.

× **Kun. J. Prunskis**, dnr. "Draugo" bendradarbis Washingtone, rašo, kad ten nors gražu, šilta, bet jis "pagavęs" šaltį. Nežiūrint to, parašys "Draugui" daugiau įdomių laiškų, ypatingai, kokia buvo nuotaika sostinėje mirus prezidentui.

× **Jonas Pachankis**, atstovas Peter Troost paminklų dirbtuvės, ir narys Lietuvių Prekybos Buto, įsirašė nariu Lietuvos Vyčių draugovės (seniorų). Jis yra pirmojo pasaulinio karo veteranas ir dabar aktyvus Darius-Girėnas poste.

× **Juozapina Stanaitis**, jauna dainininkė — mezzo soprano, iš Marquette Park, ruošias koncertui Darius-Girėnas salėj, spalių 28 d. Ji yra viešųjų mokyklų chorų mokytoja su labai dideliu muzikaliniu talentu.

× **Juozas Gavėnė**, kurs Bridgeporte turi buvusią Aleksos kepyklą, nuolatinės vizos reikalais buvo nuvykęs į Washington, D. C. Reikalas pasisekė sekmingai sutvarkyti.

× **Selective Service Board** Brighton Parke sąraše pašauktųjų į karą jaunuolių randame šias lietuvių pavardes: John Belskis, J. R. Noreika, Finn ir Albert Leikiai.