DEPT. JUSTICE-A... ...EV. 2-20-46
ROOM 801 BUILDING BLD.
WASHINGTON 25, D.C.

DRAUGAS
The Lithuanian Daily Friend
PUBLISHED BY THE LITHUANIAN CATHOLIC PRESS SOCIETY
2334 S. Oakley Ave., Chicago, Ill.
Telephone Canal 8010—8011
The most influential Lithuanian Daily in America

DRAUGAS

THE LITHUANIAN DAILY FRIEND

..."and that government of the people, by the people, for the people, shall not perish from the earth."
—Abraham Lincoln

No. 197 | Price 3c | Chicago, Illinois, Penktadienis, Rugpiūčio (August) 24 d., 1945 | Kaina 3c | Vol. XXIX

JAPONAI PALEIS 32,000 BELAISVIU

Rusija Okupavo Mandžuriją, Pietinę Sakhalin Salą ir Shumushu Kurilėse

MASKVA, rugp. 23. — Rusų parašutistų daliniai, kurie užėmė Shumushu, toliausiai šiaurėje Kurile salą, veržiasi pietuosna į Hokkaido pusę neužtikdami jokios opozicijos.

Stalinas pranešė, kad karas Mandžurijoje baigtas ir japonų kariuomenė ten pasiduoda. Port Arthur ir Dairen miestuose rusai sumė 70.000 japonų karių.

Netoli Sibiro

Shumushu, kurį Tokyo klaidingai sakė amerikiečiai okupuoja, randasi tik kelias mylias į pietus nuo Kamchatka pusiausalio Sibire. Ta sala ir kitos Kurile salos atskiria Rusijos pakraščių provincijas ir Aleutian salas, 750 mylių rytuose.

Quisling Kaltinamas Žydų Nužudymu; Sakyta Hitleris Buvo Jam 'Dėkingas'

OSLO, Norvegija, rugp. 23. — Išbalęs žydas gydytojas, dar rodąs žymes vokiečių koncentracijos stovyklos, pareiškė teismui, kad iš maždaug 1.000 Norvegijos žydų pasiųstų į Lenkiją, tik 12 teišliko gyvi.

Quislingas, teisiamas už krašto išdavystę, yra kaltinamas tuo, kad jis nužudymo dėlto, kad jis buvo kaltas už jų išdeportavimą.

Dūjos Užmušė 140

Dr. George Eichinger sakė tik 600 iš Norvegijos 1.600 žydų tepaspruko iš nacių medžioklės. Iš 267 žydų išdeportuotų Lenkijon, 140 buvo tuoj siųsti į nuodingų dūjų kamerą ir tuoj nužudyti.

Kitas liūdininkas sakė Quislingas 1925 metais pasisiūlė šnipinėti Norvegijos generaliniam štabe ir suorganizuoti Raudoną Gvardiją.

Quislingas, išblyškęs ir susijaudinęs, sakė jis niekad negirdėjęs apie nuodingų dūjų kameras, ir užginčijo užmetimą, kad jis išeikvojęs valdžios pinigus.

Hitleris 'dėkingas'

Kiti liūdininkai sakė Quislingas įtikinęs Hitlerį įsibriauti į Norvegiją ir Hitleris buvęs dėkingas Quislingui už to žygio nusisekimą.

De Gaulle Klaus Truman Nusistatymo Dėl Prancūzų Okupacijos I. Kinijoje

WASHINGTON, rugp. 23. — Būrys žiūrovų nebojo mažo lietaus šiandien, kad pasveikinti Gen. Charles de Gaulle kuomet jis persikėlė iš Baltųjų Rūmų į netolimą Blair House, kur apgyvendinami kitų valstybių oficiozai.

Dienos metu Prancūzijos laikinos vyriausybės viršininkas grįžo į Prezidentūrą toliau tęsti pasikalbėjimą su Prez. Trumanu.

Klaus U. S. Nusistatymą

Vakar dienos pareiškimas iš britų užsienio ministerijos nario, kad britai ir kiniečiai administruos prancūzų Indo Kiniją tuoj po jos išlaisvinimo sukėlė abejonių prancūzų tarpe.

Manoma De Gaulle klaus Prez. Trumano nušviesti J. A. Valstybių nusistatymą dėl to painaus reikalo.

Britai sakė "nesant tinkamoms prancūzų jėgoms," jie okupuos Indo Kiniją, o Washingtono prancūzai sako "mes turime reikalingas okupacijos ir administracijos jėgas, kaip tik alijantų laivų kontrolė duos mums mūsų laivus jas ten nuvežti."

Valdžia Siūlo Pramonei 252 Fabrikus

WASHINGTON, rugp. 23. — Armija šiandien pasiūlė privačiai pramonei 252 karo fabrikus, jų tarpe 28 Chicagos apylinkėje.

Reconstruction Finance korporaciją bandys kaip galėdama parduoti ar išnuomuoti fabrikus, kad padaryti kuodaugiausiai darbų. Fabrikai kainavo $1,-500.000.000 — veikiausiai bus parduoti už daug mažiau.

ODT tuo pat metu pranešė, kad nuo lapkr. 1 d. krautuvės ir biznio įstaigos galės ir vėl pristatyti pirkinius į namus, o kaip tik laikui Labor Day važinėjimui, ODT sakė geležinkeliai gali vėl leisti traukinius į kurortus, kalnus ir pajūrį.

UŽDARYMAS FABRIKŲ PALIETĖ DETROITO DARBININKUS

Ilgos eilės bedarbių nuo vidurnakčio laukia užsiregistruoti su United States Employment Service naujiems darbams. War Manpower pareigūnai raportavo daugiau negu 200,000 asmenų neteko darbų po pirmųjų karo kontraktų užbaigimo.

(Acme-Draugas Telephoto.)

DIDELIS SPROGIMAS PORTLAND FABRIKE

PORTLAND, Ore., rugp. 23. — Didelis sprogimas, kurio priežastis dar nežinoma, iš jų kedžių 50 blokų atstume, apgriovė Iron Fireman Mfg. Co. fabriką šiandien. Sprogime vienas darbininkas žuvo ir nepasakytas skaičius buvo sužeisti.

Sprogimas išmetė 100 kv. pėdų dalį metalinio stogo į orą. Jis krito atgal ten kur priklausė.

U. S. Aviacijos Jėgos Atleis 1,400,000 Vyrų

WASHINGTON, rugp. 23. — Armijos aviacijos jėgos, dabar turinčios 2,400,000 vyrų, per ateinančius metus peleis daugiau negu 1,-400,000. Manoma kas mėnesį atleisti po 150,000.

Japonų Lėlė Indijai Mirė nuo Žaizdų

SAN FRANCISCO, rugp. 23. — Tokyo radijo sakė Subhas Chandra Bose, viršininkas "laikinos vyriausybės," kurią japonai nesekmingai bandė įsteigti Indijoje, mirė sekmadieny ligoninėje Japonijoje, iš priežasties sužeidimo lėktuvo nelaimėje.

Mirė Buvęs Anglijos Ambasadorius U. S.

LONDONAS, rugp. 23.— Sir Ronald Lindsay, Anglijos ambasadorius Washingtone nuo 1930 iki 1939 metų, mirė šiandien Bournemouth mieste, sulaukęs 68 metų amžiaus.

UŽSISAKYKIT "DRAUGĄ"

MANO GREIT SUGRĮŠ Į SENĄJĮ LAIKĄ

WASHINGTON, rugp. 23. — Yra žinoma, kad Kongresui bus prašomas greit po susirinkimo atšaukti "karo laiką", ir pasukti krašto laikrodžius valandą atgal į prieškarinį laiką. Einant dabartiniu įstatymu, karo laikas galioja iki šešių mėnesių po karo baigimo.

Kinijos Komunistai Tarsis su Chiangu

NEW YORK, rugp. 23.— Yenan komunistų Naujoji Kinija žinių agentūra sakė komunistų štabas pasiuntė atstovą tartis su Generalissimo Chiang Kai-shek "apie tautinės vienybės reikalus".

Prez. Truman Pietavo su Draugais Senate

WASHINGTON, rugp. 23. — Prez. Trumanas šiandien pietavo su savo senaisiais Senato draugais restorane.

KALENDORIUS

Rugpiūčio 24 d.: Šv. Baltramiejus, apašt.; senovės: Jaunutis ir Aušrinė.

Rugpiūčio 25 d.: Šv. Liudvikas, karal.; senovės: Gilius ir Liudytė.

ATTLEE STOJA UŽ HONG KONG UŽĖMIMĄ

LONDONAS, rugp. 23.— Min. Pirm. Attlee, Winston Churchill'io atstovaujamas, šiandien paskelbė parlamentui planus atsteigimui britų administracijos Hong Kong kolonijoje. Attlee sakė: "Kaip buvo užsienio sekretoriaus pirmadieny pasakyta, Japonijos jėgų pasidavimas Hong Konge bus priimtas britų jėgos komandieriaus.

Parlamento nariai plojo.

Kinijos instrukcijos japonų pasidavimo atstovams rusakė, kad pasidavimas Hong Konge bus padarytas Kinijos komandieriui.

Japonai Taipgi Dirbo Ant Atominių Bombų

SU 38-JA U. S. DIVIZIJA Luzone, rugp. 23. — Kuomet jis išgirdo, kad Amerika pavartojo atominės bombas prieš Japoniją, Lt. Pulk. Shizume Sushima, pasidavimo konferencijoje čionai, buvo nustebęs. Jis sakė išvažiuodamas iš Japonijos supratęs, kad toks ginklas buvo baigiamas ir būsiąs pavartotas prieš Amerikos miestus.

ORAS

Giedra ir šilčiau.

VĖLIAUSIOS ŽINIOS

—Rusai okupavo Paramushiro, antrą Kurile salą.

—Japonai Luzon, Mindanao ir Cebu salose veda pasidavimo derybas. Tas pats vyksta ir Burmoje.

—OPA nustatė kainas naujiems 1946 automobiliams. Ford Co. gavo leidimą pakelti kainas netoli 15 nuošimčių.

—Reporterio paklaustas apie U. S. nusistatymą dėl Franco Ispanijos ir kaip jis mano dėl Anglijos užsienio sekr. Bevin pasisakymo nesikišti į Ispanijos reikalus, Prez. Trumanas sakė Bevin labai aiškiai pastatė reikalą ir Amerika laikysis tokios pat politikos.

Prašo Leisti Gelbėti Savo Garnizonus; Teigia 10 Milijonų Japonų Nukentėjo

MANILA, rugp. 23. — Japonija ruošėsi alijantų okupacijai paskirdama nenugalėtą karininką krašto karo ministeriu, sušaukdama nepaprastą parlamento posėdį dvi dienas po formalaus pasidavimo, ir parodydama staigų antplūdį simpatijos.

Simpatija buvo išreikšta 10.000.000 sakytų Amerikos padegančiųjų, sprogstančiųjų ir atominių bombų aukų šeimoms.

NORI GELBĖTI SAVO GARNIZONUS

Valdžia prašė leidimo siųsti šalpą savo sergantiems ir mirštantiems garnizonams praeitose salose. Atsilyginimui, Japonija pažada gelbėti 32,000 alijantų belaisvių Japonijoje ir sakė penktadieny pradės juos iškelti į išsiuntimo uostus.

Alijantai pranešė, kad padarė kontaktą su Lt. Gen. Jonathan Wainwright, manoma Mandžurijoje, ir paskelbė planus greitam iškėlimui belaisvių į Philippinus.

Seimas šaukiamas susirinkti dviejų dienų sesijai rugsėjo 2 d., kad "įtikinti tautą griežta realybe, kad Japonija yra visiškai nugalėta" ir pradėti "milžinišką Japonijos atstatymo darbą."

JAPONAI PERTVARKĖ VYRIAUSYBĘ

Tokyo vyriausioji karo taryba buvo praplėsta ir pertvarkyta į "konferenciją karo baigimui."

Princas Narukiko Higashi-kuni atidavė karo ministerio portfelį Generolui Sadamu Shimomura, vyriausiam japonų komandieriui šiaurinėj Kinijoje. Mano Shimomura jėgos yra tarpe 1,000,000 japonų, dėl kurių pasidavimo [illegible] Kinijoj.

Tokyo įsakė 1,200,000 japonų Korejoje ir Formosoje pasilikti kur yra ir "nuoširdžiai dirbti taikai." Japonija taipgi pareiškė susirūpinimą dėl civilio karo Kinijoje galimybės.

KOMUNISTAI VERŽIASI TOLYN

Raportai sako Chiang Kai-shekui priešingi komunistai šiaurinėj Kinijoj kovoja verždamies arčiau svarbių miestų.

Chungkingo patvarkymai okupuoti Indo Kiniją ir Hong Kongą iššaukė pareiškimą iš Londono, kad Hong Kong "yra britų teritorija" ir Paryžiaus pareiškimą, kad prancūzai "tikrai atsiims" Indo Kiniją.

Domei agentūra sakė Imperatoriaus Hirohito įsakymas sustoti kovojus jau pasiekė visus karo frontus.

Visa tai yra pasiruošimas alijantų okupacijai ir pasirašymui pasidavimo dokumentų rugpiūčio 31 d. ant kovos laivo Missouri Tokyo įlankoje.

BOMBOS SUNAIKINO 44 MIESTUS

Japonų Domei agentūra sakė pirmoji okupacijos jėga susidės iš nuo 50,000 iki 60,000 U. S. karių.

Tokyo sakė amerikiečių bombos užmušė 260,000, sužeidė 412.000, padarė 9.200.00 benamiais ir išgriovė 2,-200.000 namų. Anot japonų, 44 Japonijos miestai beveik visiškai sunaikinti.

Japonai Davė Įsakymus Dėl Invazijos

SAN FRANCISCO, rugp. 23. — Japonų Domei agentūra paskelbė įsakymus japonams kaip užsilaikyti, kuomet pirmą kartą jų istorijoje okupacinės jėgos išlips jų žemėje.

1) Okupacija bus vykdoma taikingai, tad žmonės turi susilaikyti nuo "bereikalingo sumišimo."

2) Japonai turi būti ramūs ir nevažinėti, kad netrukdyti japonų karių iškėlimams.

3) Nereikia rūpintis dėl tvarkos, kadangi Japonijos policija eis savo pareigas.

4) Japonai turi neklausyti "vaikiškų gandų" ir "absoliučiai patikėti viršininkams."

5) Per savo kaimų seniūnus gyventojai sužinos apie naujuosius išsivystymus.

Taipgi pasakyta japonams po okupacijos nesikreipti į okupacijos karius, bet jeigu tos jėgos narys atsikreips į japonus, jie turi parodyti mandagumo.

Lietuva turi būti vėl Nepriklausoma Valstybė!

PITTSBURGH'O LIETUVIŲ ŽINIOS

Lietuvių šventė Šv. Pranciškaus vienuolyne

Laikinuosius įžadus, naujokių metus užbaigusios, rugpiūčio 13 d. sudėjo penkios seselės:

Buvusi Adelė Jakubčioniūtė, dabar sesuo Marija Anita, iš Šv. Jurgio lietuvių parapijos, Brooklyn, N. Y.

Buvusi Pranciška Škuliūtė, dabar sesuo Marija Augusta, iš Šv. Jurgio lietuvių parapijos, Detroit, Mich.

Buvusi Lucija Petraičiūtė, dabar sesuo Marija Albina iš Šv. Jurgio lietuvių parapijos, Philadelphia, Pa.

Buvusi Julija Abluzaitė, dabar sesuo Marija Magdalena, iš Apreiškimo lietuvių parapijos, Brooklyn, N. Y.

Buvusi Liliosa Cizarik, dabar sesuo Marija Joannes, iš Šv. Juozapo lietuvių parapijos, Mahanoy City, Pa.

AMŽINIEJI ĮŽADAI

Žolinių šventėje, amžinuosius įžadus padarė sekančios penkios seselės:

Buvusi Adelė Milteniūtė, dabar sesuo Marija Immaculata, iš Šv. Jurgio lietuvių parapijos, Brooklyn, N. Y.

Buvusi Marija Tuzikiūtė, dabar sesuo Marija Concepta, iš Šv. Kazimiero lietuvių parapijos, E. Vandergrift, Pa.

Buvusi Albina Jankauskaitė, dabar sesuo Marija Lorraine, iš Šv. Petro ir Povilo lietuvių parapijos, Elizabeth, N. J.

Buvusi Ona Kanaporiūtė, dabar sesuo Marija Perpetua, iš Šv. Jurgio lietuvių parapijos, Brooklyn, N. Y.

Buvusi Albina Marija Butkiūtė, dabar sesuo Marija Dolorita, iš Šv. Petro ir Povilo lietuvių parapijos, Elizabeth, N. J.

Vyskupą visomis dienomis atstovavo ir visų seselių įžadus priėmė kun. Magnus Kazėnas, dabartinis vienuolyno bažnytinis vyresnysis. Šios dienos metu matėsi svečių dar ir iš Hartford Conn., ir kunigai: Juozapas Herdegen, benediktinas, Bronius Radis, E. Karaveckas Jonas Šarnius.

Gražiai praėjo tos dienos ir svečiai, tėvai bei giminės išvažinėjo visi į savo namus. Pasiliko poilsiui ir paviešėti tik viešnia iš Cleveland, Ohio, dainininkė, Stasė Greičienė.

Dabar viskas ant Apvaizdos Kalno vėl aprimo, tyla užviešpatavo, nes antras seselių pulkas Žolinių vakarą pradėjo savo rekolekcijas, kurias baigs rugpiūčio 21 d. Rekolekcijoms pasibaigus, seserys mokytojos pradės išvažinėti į savo paskirtas pareigas, vienos arčiau, kitos toliau, darbuotis mūsų tautiečių tarpe, jų vaikučius mokyti.

VIENUOLYNO RĖMĖJŲ SEIMAS

Dabar laukiama vienuolyno rėmėjų seimo. Tas vėl sukels naują bruzdėjimą ant Apvaizdos Kalno. Tas vėl sutrauks svečių, viešnių iš toli ir arti, kad padaryti praėjusių metų darbuotės peržvalgą ir iškelti naujiems metams naujų sumanymų vienuolyno gerovei. Rėmėjų seimas ne tik supažindina lietuvius iš įvairių kolonijų, bet palaiko tamprius ryšius tarp lietuvių toli ir plačiai išsiskirsčiusių, ir priduoda energijos bei padidina gerą valią pasiaukoti vertiems bei šventiems mūsų tautos darbams.

Taip, brangieji rėmėjai bei rėmėjos, toji diena yra reikšminga ne tik seselėms, bet mums patiems lietuviams savosios arba tėvų tėvynės netekusiems. Taigi, mes pittsburgiečiai, laukiame jūsų tame metiniame suvažiavime ir žadame maloniai priimti. Atvykite jūs, senesnieji rėmėjai, ir paskatinkite kitus važiuoti drauge. Juo daugiau, tuo maloniau, sako patarlė.

Šių metų rėmėjų seimas įvyks rugpiūčio 26 d.

Rėmėjų Žvalgas

SEKMADIENIS — PRADŽIA OKUPACIJOS

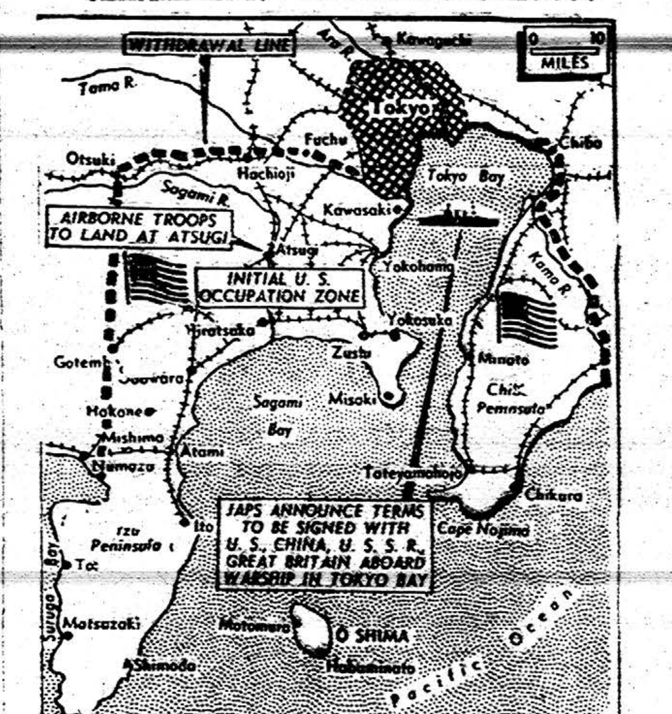

Žemėlapis Japonijos žemyno ir pažymėta vietos, kur ateinantį sekmadienį pirmiausiai bus išlaipinama Amerikos kariuomenė, kad okupavus Japoniją. (Acme-Draugas telephoto)

MIRGA - MARGA IŠ ROCKFORD, ILL.

ALT skyriaus susirinkime nutarta rengti "Victory Day", rugsėjo 2 d., 3 val. popiet, parapijos salėj.

Tuo parengimu bus pagerbtos motinos kareivių ir įteikta joms dovanos. Visos motinos kviečiamos atsilankyti.

Kalbėtoju bus iš Chicago dr. P. Grigaitis. Jis bus ką tik grįžęs iš Washington. Papasakos daug žinių apie Lietuvos dabartinę padėtį. Be to, kalbės miesto majoras Bloom, ald. Ingrašis ir kiti valdininkai.

Broliai, seserys! Palikime tą dieną visus namų reikalus ir stengkimės dalyvauti tame parengime. Pagerbkime motinas, kurių sūnūs garbingai kariavo visuose pasaulio kraštuose.

Parengimo komisiją sudaro: J. Bacevičius, P. Aleksynas ir W. Gremba.

Rugpiūčio 26 d. visi Rockfordo dzūkai važiuoja Waukegan, kad dalyvauti Lietuvių Dienoje. Taigi ir "dzūkų karalius" su visu savo štabu, "lekajais" ir korespondentu.

Povilas Petrėnas, dzūkų advokatas, tikrai susirūpino paskaitęs "Drauge", kad vaukeganiečiai išrinko smar kų vaikiną Joną Marozą, pasiryžusį apginti merginų ir našlių širdis, kurias nori pavergti "dzūkų karalius". Gi pats "dzūkų karalius" sako: "Vis ciek parsivešiu sau karalienę". Matysime, kaip bus ten, toje Waukegan Lietuvių Dienoje.

Antanas ir Marijona Dōmeikai parodė tikrai gerą širdį — vargšui seneliui Simonui Kačiusui davė dykai kambarį adresu 1533 Weldon St., ir dar atveža maisto iš savo ūkio.

Aidas Iš Lithuanian Bulletin

Kanada (LAIC) — Montreal leidžiamas dienraštis the Herald rugpiūčio 9 laidoje ištisai persispausdino "Lithuanian Bulletin" tilpusį straipsnį apie "Žalgirio mūšį".

Paieškomi asmenys

Giminės iš Europos paieško šių asmenų:

Vinco Pachkausko, kurs gyveno Chicagoje, rodos, Congress Ave., kilusio iš Kurpikų kaimo, Vilkaviškio apskr.

Igno ir Jono Bajalių, kilusių iš Šiaulių apskr., Linkuvos valsč., Butėnų kaimo.

Kreiptis į "Draugo" redakciją.

SKELBKITĖS "DRAUGE"

STASYS LITWINAS SAKO:
"DABAR — Tai Geriausias Laikas Pirkti VISOKIOS RŪSIES NAMAMS REIKMENIS." — **GERAS PASIRINKIMAS:**
Stogams Reikmenys — Insuluotų Plytų Išvaizdos Sydings — Langų — Durų — Tvoroms Materiolo — Maliavos — Varnišio — Enamelio — Geležinių Namams Reikmenų (Hardware) — Pleisterio — Cemento — Srutų Visokios Rūšies Insulacijos Materiolo — Šturmo Langų — Kombinacijos Durų — Wallboard — Plaster Board— Vamzdžių ir tt.

APROKAVIMĄ IR PRISTATYMĄ TEIKIA DYKAI!
STASYS LITWINAS, Vedėjas.
CARR MOODY LUMBER CO.
3039 S. HALSTED ST. TEL. VICTORY 1272
VALANDOS: Nuo 7-tos val. ryto iki 5:30 val. pp.

PASKOLOS DAROMOS ant Pirmų Morgičių,
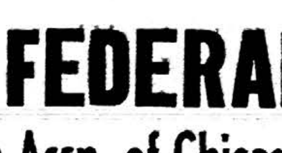
Už Pigesnį Nuošimtį — Be Komišino
PAS ŽYMIĄ —
MUTUAL FEDERAL
Savings and Loan Assn. of Chicago
2202 W. CERMAK RD. .... TEL.: CANal 8887 ar 8999
BEN J. KAZANAUSKAS, Raštininkas

IŠ MOTERŲ SĄJUNGOS SEIMO

Daugiau žinių

SEIMAS EINA SKLANDŽIAI. EKSKURSIJA Į CROOKED LAKE. VAIŠĖS.

(Mūs korespondentės)

Grand Rapids, Mich. — Mot. Sąjungos 21-mo seimo pirmoji sesija prasidėjo pirmadienį, rugpiučio 20 d., seimui vesti išrinkta Elzbieta Paurazienė Centro Valdybos pirmininkė.

Sesiją pirmą dieną užsibaigė 5 val. vakaro. 7 valanda vakaro visos delegatės ir sąjungietės bei draugės ir draugai, susirinko prie mokyklos ekskursijai į Crooked Lake, kur buvo suruošta "Weenie Roast". Šeimininkavo Katarina Dubinskienė, Rozalija Čižauskienė, Alice Stepanavichienė ir Jieva Mečionienė.

ANTROJI DIENA

Šeimas antrą dieną pradėtas 9 val. ryto, tuoj po šv. Mišių, kurios buvo laikomos intencija mirusiu narių.

Čia dar reik paminėti ir padėkoti mūs duosnioms sąjungietėms ir jų vyrams: Pranui ir Adelei Kaman, kurie aukojo 20 svarų "weenies"; Vincui ir Ednai Vainavičiams, kurie aukojo 20 tuzinų bulkučių. O visiems kitiems ačiū už gražų prielankumą link atvykusių svečių delegačių.

Be sąjungiečių delegačių, buvo matytis taipgi ir svečių iš kitur: kun. Andžiulaitis iš Cleveland, Ohio, ir jo mamytė Marijona Andžiulaitienė, kuri yra apsistojus pas sąjungietę Marijona Paurienę, seniau buvusią kuopos raštininkę. Taipgi kun. A. J. Mičiūnas, "Draugo" administratorius. Tik gaila, kad jis neilgai galėjo perbūti, antradienio vakarą jau išvyko į Chicago. Malonu buvo su juom sueiti į pažintį.

V. M. K.

Būkit Malonūs SAVO AKIMS!
Tik vieną porą akių gauname gyvenimui. Saugokite jas, leisdami išegzaminuoti jas moderniškiausiu metodu, kurią regėjimo mokslas gali suteikti.
37 METAI PATYRIMO
pririnkime akinių, kurie prašalina visą akių įtempimą.
Dr. John J. Smetana
Dr. J. J. Smetana, Jr.
OPTOMETRISTAI
1801 So. Ashland Avenue
Kampas 18-tos
Telefonas: CANAL 0523, Chicago
OFISO VALANDOS:
Kasdien 9:30 a. m. iki 8:30 p. m.
Trečiad. ir Šeštad. 9:30 a. m. iki 7:00 p. m.

Tel.—YARDS 2148
DR. WM. M. TULLY
DANTISTAS
4740 So. Ashland Ave.
(Virš "Andes Candies" Krautuvės)
Chicago, Ill.
VALANDOS:
10:30 Ryto iki 8 val. vakaro

J. RIMDZUS, D. C.
LICENSED CHIROPRACTOR IN STATE OF INDIANA
Home Calls in Indiana — Phone YARds 4641
PHYSIO THERAPY
4649 So. Ashland Ave.
HOURS: Daily 6—8 P. M.
Saturdays 9 A. M. to 8 P. M.

Ofiso tel.: BRUnswick 6640
Dr. A. Warchalowski
OPTOMETRISTAS
Akis Egzaminuoja, Akinius Pritaiko
NORTH WEST TOWER BLDG.
1608 Milwaukee Avenue
(prie North ir Damen Avenues)
Valandos: 11 iki 4:30 ir 6 iki 9. subatoms 11 iki 6. trečiadieniais ir sekmadieniai pagal susitarimą.

Garantuotas Persiuntimas į Lietuvą
Mes priimam jūsų pinigus ir garantuojam pasiuntimą jūsų giminėms ar draugams už žemą kainą.
Jūs gausite sugrąžintą kvitą su parašu to kuriam siuntėt, kitaip pinigai bus jums sugrąžinti.
LIETUVIS ATSTOVAS OFISE—KREIPKITĖS PRIE V. GAPSEVIČIUS
SECURITY FOREIGN EXCHANGE
UNDER STATE SUPERVISION
804 N. Ashland Ave., at Chicago Ave.
Telephone — HAYmarket 6050
Jūsų patogumui mūsų ofisas atdaras iki 6 Vakaro. Ketvirtad. ir Šeštad. iki 8 Vakaro.

KLAUSYKITE....
VĖLIAUSIŲ ŽINIŲ — PRANEŠIMŲ — MUZIKOS — DAINŲ
Per Mėgiamiausią Šeimininkių
SOPHIE BARCUS RYTINĘ RADIO PROGRAMA
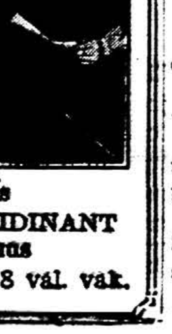
Iš Radio Stoties
WGES — 1390 Kilocycles
KAS RYTĄ: Nuo 8:45-9:15, išskyrus sekmad.
Taipgi Pasiklausykit Populiaraus
VAKARUŠKININKŲ PROGRAMO, VAIDINANT "TACKUNŲ" ŠEIMĄ ir Jų Kaimynus
Kas PIRMADIENIO VAKARĄ Nuo 7 iki 8 val. vak.

LIETUVIAI DAKTARAI

Ofiso Tel. .... VIRginia 1886
DR. AL. RAČKUS
GYDYTOJAS IR CHIRURGAS
4204 Archer Avenue
LIGONIUS PRIIMA:
Kasdien nuo 2:00 iki 8:00 val.
Trečiad. ir Sekm. tik susitarius.

DR. P. ATKOČIŪNAS
DANTISTAS
1446 S. 49th Court, Cicero
Antradieniais, Ketvirtadieniais ir Penktadieniais
Val.: 10-12 ryte, 2-6, 7-9 P. M.
3147 S. Halsted St., Chicago
Pirmadieniais, Trečiadieniais ir Šeštadieniais
Valandos: 3—8 popiet.

DR. EMILY V. KRUKAS
GYDYTOJAS IR CHIRURGAS
4146 Archer Avenue
Ofiso Tel. LAFayette 3210
Rez. Tel. REPublic 0054
Jeigu Neatsiliepiama— Šaukite: KEDzie 2868
VALANDOS:
Kasdien nuo 1—3 val. popiet ir nuo 6 iki 9 val. vakare.
Trečiadienio vakarais ir taipgi Sekmadieniais pagal sutartį.

DR. CHARLES SEGAL
GYDYTOJAS IR CHIRURGAS
4729 So. Ashland Ave.
(2-tros lubos)
Ofiso Telefonas: YARds 0554
Jei neatsiliepia šaukite— Res. Tel.: MIDway 2880
OFISO VALANDOS:
Nuo 10 iki 12 val. ryto, nuo 2 iki 4 val. popiet ir nuo 7 iki 8:30 val. vak.
Sekmad. nuo 10 iki 12 val. dieną.

Dr. A. Montvid, M.D.
GYDYTOJAS IR CHIRURGAS
West Town State Bank Bldg.
2400 West Madison Street
Ofiso Tel.: SEEley 7330
Res. Tel.: BRUnswick 0597
VALANDOS:
Nuo 1 iki 3 popiet; 6 iki 8 vakare

Tel. Hemlock 8700. Rez. Pro. 6080
Jei neatsiliepia, šauk SEEley 0434
Dr. Peter J. Bartkus
GYDYTOJAS IR CHIRURGAS
6155 So. Kedzie Avenue
VALANDOS: nuo 2-4 ir 7-9 kasdien išskiriant trečiad. ir sekmad.

AMERIKOS LIETUVIŲ DAKTARŲ DRAUGIJOS NARIAI

Tel. CANal 6122
DR. BIEŽIS
GYDYTOJAS IR CHIRURGAS
2201 W. Cermak Rd.
Valandos: 1—3 popiet ir 7—8 v. v.
Sekmad., Trečiad. ir Šeštadienio vakarais ofisas uždarytas.
REZIDENCIJA
3241 West 66th Place
Tel. REPublic 7868

Res. 6958 So. Talman Ave.
Res. Tel. GROvehill 0617
Office Tel. HEMlock 4848
DR. J. J. SIMONAITIS
GYDYTOJAS IR CHIRURGAS
2423 West Marquette Road
OFISO VALANDOS:
Nuo 2 iki 4 ir nuo 7 iki 9 vakare
Trečiad. ir Nedėliomis susitarus

Tel. CANal 0257
Rez. Tel.: PROspect 6659
DR. P. Z. ZALATORIS
GYDYTOJAS IR CHIRURGAS
1821 So. Halsted St.
Rezidencija: 6600 S. Artesian Ave.
VALANDOS: 11 v. ryto iki 3 p.p. 6 iki 9 val. vakare.

DR. STRIKOL'IS
PHYSICIAN AND SURGEON
4645 So. Ashland Avenue
OFISO VALANDOS:
Nuo 2 iki 4 ir nuo 6 iki 8 val. vak.
Sekmad., Trečiad. ir Šeštad. vakarais—tik pagal sutartį
Office Tel. YARds 4787
Namų Tel. PROspect 1930

Tel. YARds 3146
DR. V. A. ŠIMKUS
GYDYTOJAS IR CHIRURGAS IR AKINIUS PRITAIKO
744 West 35th Street
Val.: 11-12; 2-4; ir 6:30-8:30
Pirmadieniais—2-4 ir 6:30-8:30
Šventadieniais—11-12.

Tel. YARds 2246
DR. C. VEZELIS
DANTISTAS
4645 So. Ashland Avenue
arti 47th Street
Val.: nuo 9 val. ryto iki 8 val. vak.
Trečiadienį pagal sutartį.

Tel. YARds 5921
Res.: KENwood 5107.
DR. A. J. BERTASH
GYDYTOJAS IR CHIRURGAS
Ofiso val.: nuo 1-3; nuo 6:30-8:30
756 West 35th Street

Ofiso Tel. VIRginia 0036
Rezidencijos Tel.: BEVerly 8244
DR. T. DUNDULIS
GYDYTOJAS IR CHIRURGAS
4157 Archer Avenue
Ofiiso val.: 1—3 ir 6—8:30 P. M.
Trečiadieniais pagal sutartį.

DR. I. E. MAKAR
GYDYTOJAS IR CHIRURGAS
10758 So. Michigan Avenue
VALANDOS: nuo 2—4 ir 6—8
Ofiso Tel.: PULLMAN 1193
Namų Tel.: PULLMAN 8277

Dėkite pastangas, kad Lietuva atgautų nepriklausomybę.

Žmogus be tikėjimo, kaip arklys be žabokliu.

HELP WANTED

"DRAUGO" DARBŲ SKYRIUS

"DRAUGAS" HELP WANTED ADVERTISING DEPARTMENT
127 No. Dearborn Street
Tel. RANdolph 9488-9489

HELP WANTED — VYRAI

MEN AND BOYS
For general factory work.
Opportunity to learn a trade.
FRANKLIN BINDERY
732 W. Van Buren St.

REIKIA VYRO pakuotojo darbui, patyrusio ar ne. Geros darbo valandos. Pastovus darbas. BOERICKE & TAFEL, INC., 211 No. State St.

SHAPER VYRŲ IR KABINETŲ DIRBĖJŲ
Gera Mokestis
Laikas ir pusė už viršlaikį
FOUR STARR MFG. CO.
TEL.—HARRISON 6645

REIKIA
KALVIAI FINISHERS
PATYRUSIŲ
Prie Motor Truck Bodies
ATSIŠAUKITE
JACOB PRESS SONS
3320 S. Normal Ave.

Nuolatiniai Darbai su
Po Karine Atsarga
ARMOUR & CO.
Reikia
★ ★
ELEKTRIŠINŲ
ELEKTRIŠINŲ PAGELB.
MAŠINISTŲ
BOILER MAKERS
BOILER MAKER PAGELB.
TINNERS
ACETYLENE & ARC
VELDERIŲ
PIPE FITTERS
PIPE SHOP PAGELB.
PULMBERS — FITTERS
SCALE REPAIR PAGELB.
MALIAVOTOJŲ
KARPENTERIŲ
ALIEJUOTOJŲ
AUTO MEKANIKŲ
★ ★
ATSIŠAUKITE
EMPLOYMENT DEPT.
ARMOUR & CO.
43rd ir Packers Ave.
(3 blokai į rytus nuo Ashland)

HELP WANTED — VYRAI
REIKIA
DARBININKŲ
Prie skūrų
PASTOVUS DARBAI
GERA MOKESTIS
H. ELKAN & CO.
833 Haines St.
Arti Division ir Halsted

10 VYRŲ
Prie dirbtuvėje paprastų darbų. 70 iki 75c į val. Laikas ir pusė virš 40 val. pastovūs darbai.
MILLER & SONS, 2250 W. 58th St.

SECURE YOUR FUTURE NOW
MEN
Ages 18 to 40
FOR
MAINTENANCE
—&—
CONSTRUCTION
Of electrical protection service. Functional knowledge of electricity required.
APPLY
322 W. Washington st
6th FLOOR
OR TELEPHONE
DEArborn 1050

HELP WANTED — MOTERYS
Dženitorkų
VALYMO DARBAI DĖL
MOTERŲ
VISOSE MIESTO DALYSE
VAL.: 5:30 vak. iki 12 vid.
★ ★
Dining Room
Pagelbininkių
taipgi reikia
ATSIŠAUKITE
ILLINOIS
BELL TELEPHONE
COMPANY
EMPLOYMENT OFISAS
MOTERIMS
Street Floor
309 W. WASHINGTON ST.

'Mažas Uriganas' Praūžė per Tokyo

SAN FRANCISCO, rugp. 23. — Japonai raportavo, kad smarkūs vėjai praūžė per Tokyo vakar naktį. Japonai sakė tai buvo "mažas uriganas."

U. S. Pralaimėjo "5 Laisvių' Aviacijos Kovą

MONTREAL, rugp. 23.— Sužinota, kad Amerikos remiamas "penkių laisvių" pasiūlymas dėl kontroliavimo tarptautinio orinio transporto bus apleistas ir palaidotas.

Tas reikštų laimėjimą Anglijai, kuri priešinosi Amerikos pasiūlymui. Didžiausia kliūtis susitarimui buvo "penktoji laisvė," kuri leistų prekiniems lėktuvams paimti ir išleisti keleivius ir prekes kraštuose, kurie randasi pakely iš išvažiavimo vietos į destinaciją.

UŽSISAKYKIT "DRAUGĄ"

VYRAI IR MOTERYS
VYRŲ AR MOTERŲ
Fur Lining Kirpėjų
ir Finishen
Pastovūs Darbai
Gera Mokestis
SINGER BROS. FUR CO.
1223 S. Halsted St.
HAYMARKET 5846

REIKIA
VYRŲ IR MOTERŲ
DIRBTI MAISTO DIRBTUVĖJE.
PASTOVUS DARBAS.
ATSIŠAUKITE
ALLISON-BEDFORD CO.
2309 S. KEELER AVE.

HELP WANTED — MOTERYS
DARBININKŲ KLIJUOTOJŲ
Patyrusių darbininkų, rankomis priklijuoti lengvo svorio dirbtiną odą prie dėžių. Gera mokestis, pastovus darbas.
M. I. NAKEN
2050 N. Larrabee

REIKIA PATYRUSIŲ VILNŲ SKIRĖJŲ AR SKUDURŲ SKIRĖJŲ. ATSIŠAUKITE Į — J. CHAPMAN & SONS, 1001 W. NORTH AVE.

BINDERY MERGINŲ IR MOTERŲ
PRIE STALŲ DARBINISKIŲ. PATYRUSIŲ AR NE. GERA MOKESTIS. REGULIARIS ALGOS PAKĖLIMAS. PASTOVŪS DARBAI. DRAUGIŠKUMAS. ATSIŠAUKITE ASMENIŠKAI.
AMERICAN BANK NOTE CO.
118 E. 20th Street

Kenčiančių Lietuvių Ir Mūsų Tautos Išeivių Sekmadienis

ŠIAS MALDAS SUSTATĖ KUN. V. REIČIŪNAS, ESANTIS PRANCŪZIJOJE

KALBAMASIS CHORAS LAIKE ŠV. MIŠIŲ

(Laiminga ta tauta, kurioje mąsto ir galvoja vieni apie kitus, maldauja Dievą palengvinti kentėjimus tėvynėje pasilikusiems, tremtiniams ir kalinamiesiems. Mes lietuviai išeiviai pasinerkime karštoje maldoje, kad pašalintumėme savimeilę iš savo širdžių, mes tiktai padarysime galvodami vieni apie kitus. Kristaus meilė tegul įsiviešpatauja lietuvių pasilikusių savo tėvynėje, tremtinių, kalinių ir visų išeivių širdyse, kad visi būtumę surišti šventos ir broliškai lietuviškos vienybės ryšiais).

KUNIGUI KALBANT MINISTRANTŪRĄ

Skaitytojas, ar Solistas): O Dieve, mūsų Tėve!, lietuviai išeiviai dalyvaudami šiose Šv. Mišiose aukoja jas susivienydami Kristuje su savo tautiečiais baimėje gyvenančiais savo tėvynėje, tremtiniais ir visais kalinamaisiais.

Visi: Su Kristumi. Skaitytojas: Jums padėkoti.

Visi: Su Kristumi. Skaitytojas: Jus atsiprašyti.

Visi: Su Kristumi. Skaitytojas: Jus maldauti.

Visi: Su Kristumi. Skaitytojas: Mus pačius paaukoti.

Visi: Su Kristumi. Skaitytojas: Mes lietuviai trokštame laisvi gyventi savo brangioje tėvynėje, negu pūti drėgnuose kalėjimuose, nežmoniškose koncentracijos stovyklose, ar išblaškyti svetimuose kraštuose.

Visi: Su Kristumi.

Visi: Kalba lietuviškai Confiteor: Prisipažįstu visagaliui Dievui, švenčiausiai Marijai, visuomet Panai, šventam Mykolui Arkangelui, šventam Jonui Krikštytojui, šventiems apaštalams Petrui ir Povilui, visiems šventiesiems ir tau, Tėve, kad labai daug nusidėjau mintimi, žodžiu ir darbu: mano kaltybė, mano kaltybė, mano didžiausia kaltybė. Tolėl prašau švenčiausią Mariją, visuomet Paną, šventą Mykolą Arkangelą, šventą Joną Krikštytoją, šventus apaštalus Petrą ir Povilą, visus šventuosius ir tave, Tėve, melstis už mane į Viešpatį mūsų Dievą.

Laike Kirijos (Senovėje mišiose laike kirijos buvo skaitomos litanijos, šiandien vieningi maldose kreipiamės į šventuosius tremtinių ir kalinių globėjus. Viena grupė skaito invokacijas, o visi atsako).

I-ji Grupė: Dangaus Tėve, kuris sutvėrei žmogų laisvei.

Visi: Pasigailėk kenčiančių lietuvių tėvynėje, mūsų tremtinių ir kalinių.

I-ji Grupė: Kristau, pasaulio Atpirkėjau, kuris buvai sulaikytas, kankinamas, kalinamas, prikaltas prie kryžiaus, kad atpirktumei savo krauju mūsų kalybes.

Visi: Pasigailėk kenčiančių lietuvių tėvynėje, mūsų tremtinių ir kalinių.

I-ji Grupė: Dievo Motina, pagelbos Karalienė nelaisvėje esantiesiems.

Visi: Pasigailėk kenčiančių lietuvių tėvynėje, mūsų tremtinių ir kalinių.

Skaitytojas, ar kunigas: Šventas Jonai Krikštytojau, kalėjime pažinęs Kristų.

Visi: Globok kenčiančius lietuvius tėvynėje, išvaduok mūsų tremtinius ir kalinius.

N. B. (Šį sakinį kartoti po keikvienos invokacijos).

Skaitytojas ir kunigas: Šventasis Petrai paliuosuotas iš kalėjimo dėka tikinčiųjų maldų.

Šv. Chrizogonai, kuris kalėjime laike dviejų metų buvai išlaikomas dėka siuntinių ir laiškų šv. Anastazijos.

Šv. popiežiau Marcelijau miręs Romos kalėjime.

Šv. Mykolai, kalinamas Dioklecijano už išlaisvinimą trijų jaunuolių.

Šv. Patricijau, laike 6 metų kalinamas Irlandijoje ir atvertęs pačius Irlandiečius į katalikybę.

Šv. Liudvikai, saracėnų belaisvi, savo švelnumu ir kilnumu stebinai ir privertei nusilenkti pačius kalėjimo prižiūrėjus.

Šv. Raimundai, laisvu noru įėjęs kalėjiman, kad paliuosuotumei vieną iš belaisvių.

Šv. Joana Darkiete, žiauriai kalinama turėjusi nepaprastos drąsos ir nepasidavusi nusiminimui.

Šv. Jeronimai, karo belaisvi, išliuosuotas dėka Marijos globos.

Šv. Vincentai Paulieti, kapelione Galerų, palengvinęs pačių jų likimą.

Visi šventieji, kentėję kalėjimuose, ar palengvinę pačių kalinių gyvenimo sąlygas, melskitės už mūsų kalinamuosius, jų šeimas, už visus kenčiančius lietuvius.

Visi: Pasigailėkite kenčiančių lietuvių tėvynėje, mūsų tremtinių, mūsų kalinių.

I-ji Grupė: Įkvėpk mūsų tautiečiams ištvermingos laikysenos, apsaugokite nuo perdidelio vargo, stiprinkite juos pagundose.

Visi: Padėkite visoms vargstančioms lietuvių šeimoms.

I-ji Grupė: O Marija, duok autoriteto lietuvėms motinoms atskirtoms nuo savo vyrų, gerai išauklėti savo kūdykius, kantrybės laukiant grįštant, drąsos šioje neliamėje.

Visi: Padėkite visoms vargstančioms mūsų tėvynės šeimoms.

I-ji Grupė: Melskimės už visus mus, kad mes galėtumę vėl atstatyti savo tėvynės laisvę ir jos moralę. Melskimės už visus mus ir už mūsų tėvynę Lietuvą.

Visi: Melskimės už visus mus ir už mūsų tėvynę Lietuvą.

I-ji Grupė: Pagaliau, Viešpatie, mes maldaujame, kad visi tie kurie kenčia yra ištrėmime, kalėjimuose del savo tėvynės idealų, ar religinių įsitikinimų, būtų gerbtini visų lietuvių akyvaizdoje, būtų visiems mums pavyzdžiu, padėkite jųjų šeimoms.

Visi: Padėkite visų mūsų kalinamų lietuvių šeimoms.

Lektorius: Jūs melsitės ir būsite išklausyti.

I-ji Grupė: "Aš surinksiu jūsų kalinius iš visų vietų, kur tik jie buvo ištremti (ch. 29. V. 12 ir 14).

Lektorius: Malda. O, Dieve, kuris sutraukei palaiminto apaštalo Petro retežius, išliuosavai jį gyvą ir sveiką iš kalėjimo, išvaduok mūsų tautiečius šiandien esančius vergijoje ir suteik jiems antgamtiškų ir savo tėvynės apaštalo malonių.

Skaitytojas skaito mišių dienos epistolą ir Evangeliją.

Laike Ofertorijos: (Paaiškinimas, štai šv. Mišių aukos momentas. Pasiaukokime mes patys, savo gimines ir pažįstamus pasilikusius tėvynėje, visus kenčiančius lietuvius, tremtinius, kalinius, aukokime mūsų pačių išeivių vargus ir turėkime viltį savo tėvynės ateitimi).

Skaitytojas: Kunigas aukoja duonos plotkelę, kuri netrukus bus paversta į Kristaus kūną.

Skaitytojas: Kaip iš 100 grūdelių pasidaro duonos plotkelė, kaip iš 10 vynuogių kekelių vyno taurelė.

Visi: Su Kristumi. Skaitytojas: Mes aukojame tau šiandien visi kartu.

Skaitytojas: savo vargus, skausmingąjį persiskyrimą su savo šeimomis, giminėmis, ir visus kentėjimus mūsų tautiečių lietuvių.

Visi: Kartu su Kristaus Kančia.

Skaitytojas: Kunigas pila keletą lašelių vandens į vyną. Jis aukoja šį kieliką Dievui Tėvui. Mūsų Tėve, mes pridėkime savo pasiaukojimus prie šios nekruvinos Šv. Mišių aukos.

(Daugiau bus)

REMKITE TUOS, KURIE SKELBIASI "DRAUGE"

Didžiausia Lietuvių Jewelry Krautuvė

Parduodame laikrodžius, laikrodėlius, auksinius ir deimantinius žiedus, rašomas plunksnas

ir įvairius kitus auksinius ir sidabrinius daiktus už Jums Prieinamas Kainas!

Be to, turime didelį ir gerą pasirinkimą Muzikališkų instrumentų, Muzikos Knygų, Stygų, Rekordų ir kitų Muzikalių daiktų.

Taipgi taisome laikrodžius ir laikrodėlius, žiedus, Plunksnas, ir muzikalius instrumentus..

JOHN A. KASS
WATCHMAKER
JEWELRY — MUSIC
4216 ARCHER AVENUE
Phone: LAFAYETTE 8617

BURLINGTON RAILROAD

Reikalauja

- MAŠINISTŲ
- MEKANIKAMS PADĖJĖJŲ
- FREIGHT HANDLERS
- KARŲ VALYTOJŲ
- ROUNDHOUSE DARBININKŲ
- SANDELYJE DARBININKŲ

TAIPGI DARBŲ IR KITOSE SRITYSE
LIBERALUS AMŽIAUS APRIBAVIMAS

Atsišaukite:
CHICAGO BURLINGTON & QUINCY R. R.
433 West Harrison Street — 2nd Floor
ar 759 South State Street

PASKOLOS YRA DAROMOS ANT PIRMŲ MORGIČIŲ PAS MUS

Pirkite Karo Bonų

Šios Paskolos Yra Daromos — Statybai, Remontavimui, Refinansavimui — ANT LENGVŲ MĖNESINIŲ IŠMOKĖJIMŲ!
Pasinaudokite Žemoms Nuošimčių Kainoms.
TAUPKITE FINANSINIAI NEPRIKLAUSOMI!
TAUPYKITE mūsų įstaigoje. Jūsų indėliai rūpestingai globojami ir ligi $5.000.00 apdrausti per Federal Savings and Loan Insurance Corporation.. Jūsų pinigai bus greitai išmokami jums ant pareikalavimo.
SENIAUSIA IR ŽYMIAUSIA LIETUVIŲ FINANSINĖ ĮSTAIGA.
— 47 Metai Sekmingo Patarnavimo! —

KEISTUTO SAVINGS AND LOAN ASSOCIATION
TEL. — CALUMET 4118 Joseph M. Mozeris, Sec'y. 3236 S. HALSTED ST.

DRAUGAS

THE LITHUANIAN DAILY FRIEND

2334 South Oakley Ave. Chicago, Illinois

Published Daily, except Sundays,
by the
LITHUANIAN CATHOLIC PRESS SOCIETY
A member of the Catholic Press Association

$6.00 per year outside of Chicago; $7.00 per year in Chicago Cicero; 3c per copy.

Advertising in "Draugas" brings best results.

DRAUGAS

Išeina kasdien, išskyrus sekmadienius.

Prenumeratos kaina Chicagoje ir Cicero—paštu:

Metams	$7.00
Pusei metų	4.00
Trims mėnesiams	2.00
Dviem mėnesiams	1.50
Vienam mėnesiui	.75

Jungtinėse Valstybėse, ne Chicagoje:

Metams	$6.00
Pusei metų	3.50
Trims mėnesiams	1.75
Dviem mėnesiams	1.25
Vienam mėnesiui	.75

Užsieniuose:

Metams	$8.00
Pusei metų	4.50
Trims mėnesiams	2.50

Pinigus reikia siųsti pašto Money Orderiu su užsakymu.
Skelbimų kainos prisiunčiamos pareikalavus.

Bendradarbiams ir korespondentams raštų negražiname, jei neprašoma tai padaryti ir neprisiunčiama tam tikslui pašto ženklų. Redakcija pasilaiko sau teisę taisyti ir trumpinti visus prisiųstus raštus ir ypač korespondencijas sulig savo nuožiūros. Korespondentų prašome rašyti trumpai ir aiškiai (jei galima, rašomąja mašinėle), paliekant didelius tarpus pataisymui, ir vengiant polemikos ar asmeniškumų. Pasenusios korespondencijos laikraštin nededamos.

Entered as second-Class Matter March 31, 1916 at Chicago, Ill. Under the Act of March 3, 1879.

Naciai Sugriovė Tautos Moralę

REIKŠMINGAS FREIBURG ARKIVYSKUPO CONRAD GROEBER GANYTOJIŠKAS LAIŠKAS, KURIAME NURODO DABARTINĘ VOKIEČIŲ TAUTOS PADĖTĮ

Žymus laikraštininkas Dr. Max Jordan praneša iš Freiburg, Vokietijos, kad Freiburg arkivyskupas Conrad Groeber išleido trečią ganytojišką laišką, pasibaigus karui Vokietijoje.

Arkivyskupas Groeber ganytojiškame laiške nurodo, jog naciai didelius nuostolius atnešė jaunimo auklėjimo srityje.

Naciai sistematiškai griovė krikščioniškus dėsnius jaunimo tarpe ir šis nacių elgesys privedė prie vokiečių tautos moralės sugriovimo. Ir arkivyskupas pastebėjo savo laiške, kad "pralaimėjimas mūsų tautos moralinėje srityje yra didesnis, negu kraujuotuose kovos laukuose pralaimėjimas".

Arkivyskupas taip pat pareiškė, jog naciai baisiai varžė krikščionišką įtaką gyvenime.

IŠPLĖŠĖ JAUNIMĄ

Naciai jaunimą išplėšė iš šeimos, jie pareiškė, jog vaikai pirmiausia priklauso valstybei, o paskui tėvams. Vaikai buvo raginami išduoti savo tėvus dėl jų įsitikinimų, kaipo "valstybės išdavikai."

Mokytojai buvo verčiami vaikus sunacinti. Tenka pasakyti, jog moterys mokytojos daugiau išliko ištikimos krikščionybei, negu vyrai mokytojai.

Arkivyskupas Groeber ganytojiškame laiške sako: "Daugumoje vokiečių viešų mokyklų mokytojai neša didelę atsakomybę dėl vokiečių jaunimo sužalojimo ir visos vokiečių tautos nelaimės". Daugelis mokytojų persekiojo katalikus mokinius, kad jie patarnaudavo šv. Mišių aukoje arba dalyvaudavo religinėse procesijose. Visos krikščioniškos knygos buvo iš mokyklų ir knygynų pašalintos ir jų vietą užėmė pagoniška literatūra.

IŠKELIAMI FAKTAI

Ganytojiškame laiške iškeliama faktas, kad Hitlerio jaunimo bustinėje buvo Alfred Rosenberg, krikščionybės priešo, paveikslas padėtas ant tam tikro altoriaus, kur degė dvi žvakės. Taip pat laiške cituojama Hitlerio jaunimo laikraščio išsireiškimas. Hitlerio jaunimo laikraštis buvo pareiškęs: "Dėl Adolfo Hitlerio mes eisime net į pragarą".

Arkivyskupas Groeber nurodo, kad būtinas yra reikalas vokiečių jaunimą perauklėti pagal krikščioniškus dėsnius.

★

Greitai Bus Laisvi

Greitai amerikiečių kariai įžengs į Japoniją.

Generolas MacArthur pareiškė, jog antradienį, rugpiūčio 28 dieną, Jungtinių Amerikos Valstybių karo jėgos bus iškeltos Tokyo apylinkėje. Parašutininkai ir lėktuvais gabenami daliniai bus išmesti Japonijoje sekmadienį.

Japonija turės pasirašyti po raštu, jog pasidavė.

Japonijos pasidavimas sąjungininkų karo belaisviams, kurie randasi japonų belaisvėje, atneš vėl jiems laisvę.

Sakoma, jog japonai įvairiose vietose turėjo daugiau kaip 100 karo belaisviams stovyklas. Pranešama, kad apie 155.000 sąjungininkų karo belaisvių laukia laisvės. Jie išliko gyvi iš daugiau kaip 200.000 karei-vių ir civilinių asmenų, įskaitant 33,000 amerikiečių, kurie buvo įkalinti.

Iki praeito balandžio mėnesio 50,000 internuotų mirė stovyklose arba sutorpeduotuose laivuose. Tuo laiku japonai dar laikė nuo 75,000 iki 85,000 karo belaisvių ir nuo 60,000 iki 70,000 civilinių. Apie 17,000 amerikiečių, apie 14,000 iš jų kariškų asmenų, paliko priešo rankose.

Karo belaisviai, esantieji japonų rankose, greitai išvys laisvę.

★

Katalikų Bažnyčios Ateitis

KYLA KLAUSIMAS: O KAS BUS SU KATALIKŲ BAŽNYČIA, KAI GYVENIMAS BLAŠKOSI Į VISAS PUSES

Gyvendami tokius neaiškius ir nepastovius laikus, tarp daugybės politinių ir socialinių perversmų, kurie dabar vyksta ir kurie visai kitokią ateitį mums rengia, gyvendami "tiesai ir teisingumui labai nepalankų amžį", susiduriam su neišvengiamu klausimu: "O kas bus su Katalikų Bažnyčia?"

FORMUOJASI NAUJAS PASAULIS

Aplink mus formuojasi naujas pasaulis, pasaulis, kuris bus pagrįstas nauja socialiniai-ekonomine santvarka, į kurios sudėtį įeis naujos visuomeninės pajėgos, formuodamos naują visuomeninę tvarką. Šiandien siekiame esminės socialiniai-ekonominės santvarkos pakeitimo ir visos visuomenės pertvarkymo.

Kad žmonija žengia į visai naujus kelius, kad ji iš pamatų kinta, šiandien tvirtina be išimties visi mūsų amžiaus galvotojai. Kyla tad klausimas, kokie santykiai bus tarp Katalikų Bažnyčios ir tos naujos visuomenės?

Bažnyčia nėra bet kokia filosofinė sistema, kurią galėtų iš gyvenimo išstumti kita naujai gimusi sistema, arba nauji atradimai ir išradimai. Tai yra faktas. O kitas faktas yra tas, kad Bažnyčia per dvidešimt amžių išauklėjo visuomenę. Ji tą patį auklėjimą vedė ir nuo pat žmonijos kūdikystės, tik bent kiek kitame pavidale. To fakto niekas neįstengs užginčyti.

Katalikų Bažnyčia ne tik kaipo visuma, visoje savo čielybėje, stovi nekintanti tarp visų pasaulio permainų. Bažnyčia yra nekintanti ir visose savo atskirose dalyse. **Kam Kristus įsteigė Bažnyčią? Sieloms, sutvertoms išganymui, o ne žmonių protams, kurie su Jo mokslu ar žaidžia, ar kovoja. Ir dėl to Bažnyčioje yra tiek šviesos.**

VIS ATEIS BAŽNYČIA Į PAGALBĄ

Žmonija dar ilgai gyvens ir pergyvens ne vienus griūvėsius, išgalvos ne vieną beprotišką idėją ir nekartą pasiduos įvairiems pasikeitimams. Ir toje kiekvienoje jos naujoje padėtyje ateis pas ją Bažnyčia su tuo, kas jai tuo metu reikalingiausia, kas ją išgydytų ir sustiprinti įstengtų. Jei žmonių įgeidžiai ir svajonės bus neišmintingi, beprotiški, neįvykdomi, ji pasakys jiems tai atvirai ir atitinkamų vaistų paduos. Jei žmonių veiksmai bus žalingi, priešingi padorumo ir dorovės dėsniams, Bažnyčia nesvyruodama pasmerks juos. **Jei gi jų nusistatymai ir veiksmai bus kilnūs, Bažnyčia juos parems, kad duotų geriausių vaisių.** Ir žmonija, dažnai vėlai, bet vis pripažins, kad teisybė visuomet buvo Bažnyčios pusėje; štai Dievo planas! Ar tai ne dieviška išmintis?

BAŽNYČIA VISUOMET VAIDINS GLOBĖJO VAIDMENĮ

Taip ranka į ranką eis žmonija su Bažnyčia per visus amžius, žygiuos kartu žinomais ir nežinomais keliais ir skros jūrų vandenis. O Bažnyčia visuomet vaidins globėjo vaidmenį. Žmonija visuomet jauna, stipri, ugninga ir drąsi, visuomet greitai persisotins turimu ir visuomet ieškos nauja, ko dar neturėjo, ko nežino. Ir už tai jos negalima barti, nes tokia ji išėjo iš Dievo rankų. **Šalia jos stovės Bažnyčia, kaipo mokytojas, kaipo angelas sargas su savo dvidešimties amžių patyrimu, su savo malonėmis ir mokslu, ir pilna meilės ir tolerancijos kreips jos dėmesį į gręsiančius pavojus, nurodys ir paduos priemonių jiems pašalinti ar išvengti, o jei ši nukentės ir susižeis, — duos jai vaistų.** Ir tuo būdu ves nuolatos tą silpną, bet judrią ir neramią žmoniją, kol neatves prie vyriausiojo tikslo — prie Dievo.

JI AMŽINA

Bažnyčia yra amžina ir nežūstanti, nes ji Dievu tiki, ji neša Dievą savo rankose, nes tas Dievas yra visų sielų troškimas, visų tautų reikalas, viso pasaulio nenuilstamo laukimo objektas. O žmonijai Jį gali duoti tik Bažnyčia. Kad sugriautų Bažnyčią, pirmiau reik išrauti Dievas iš žmonių protų ir širdžių. Bet to niekas nepadarys nei šiandien, nei ryt, nei poryt; to niekada niekas nepadarys. Bažnyčia tad stovės ir ryt ir poryt, ir per visus amžius.

Taigi, štai kas bus su Katalikų Bažnyčia!

Trumpai

Rašo Kun. K. Rėklaitis, MIC

ĮDOMUS LAIŠKAS IŠ ROMOS

Šiomis dienomis rašantis gavo laišką iš Romos, kurį pasiskaityti bus įdomu ir platesniajai visuomenei. Todėlei žymesnes ištraukas čia ir talpiname. Laišką parašė kun. J. Vaitkevičius, MIC.

★ ★ ★

BALFO DOVANOS

Bendras Amerikos Lietuvių Fondas dar anksti pavasarį buvo pasiuntęs Italijos lietuviams drabužių. Ilgai pasiųstieji daiktai keliavo. Bet vis tik galų gale jie atvyko laimingai į Romą. Apie tai štai ką rašo kun. J. Vaitkevičius:

"Birželio 23 d. gavau žinią, kad "Lithuanian Relief'o" siunčiami daiktai jau Romoje ir kad tuojaus jie bus įteikti vietiniam lietuvių komitetui. Birželio 25 d. buvo siuntinių pristatymo diena. Kadangi komitetas neturi patalpos jiems sukrauti, todėl kreipėsi pas Marijonus, prašydamas pastogės siuntiniams sukrauti. Manėme, kad bus keletas pundelių, kuriuos lengvai patalpinsime bet kuriam kampe. Tuo tarpu atvažiavo penki sunkvežimiai su 260 didelių pundų ir dėžių."

★ ★ ★

DOVANŲ KROVIKAI

"p. Karnauskas, komiteto sekretorius, turėjo laimingą mintį pakviesti iškrovimo darbui šešis vyrus iš Cine-Citta (Romos priemiesčio). Mat tenai yra padaryta koncentracijos stovykla visiems pabėgėliams, kurie atsibaladoja į Romą. Jų tarpe radosi dvidešimt keleta lietuvių, pabėgusių iš vokiečių armijos, į kurią jie buvo prievarta įtraukti. Taigi šeši vyrai su Karnausku priešaky dirbo keletą valandų ir tai veido prakaite, kol sunešiojo į paskirtas vietas atsiųstus daiktus. Užkrovėme netoli lubų apie 6 kambarius ir ką tik viską sutalpinome."

★ ★ ★

DOVANOS MARIJONAMS

"Dėžių tarpe buvo ir Amerikos Marijonų siuntinys mums. Pasiskubinome abidvi dėžes atidaryti ir patikrinti, ar viskas atitinka jūsų sąraše išvardintus daiktus. Viskas atėjo labai geroje tvarkoje, nieko netrūko, o kai kurių mažmožių radome net daugiau, pav. nosinių ir siūlų".

★ ★ ★

PADĖKA VISIEMS

"Labai, labai didelę ir nuoširdžią padėką reiškiame visiems geradariams, kurie prisidėjo savo aukomis ir darbais prie šių brangių mums dovanų!"

Pinigu galima nupirkti išorinius pasaulio dalykus, bet ne meilę, užuojautą, kitų gerbimą ir pasitikėimą.

SKELBKITĖS "DRAUGE"

VAIDILUTĖS ROMANAS

TĖVIŠKĖ

ANTROJI DALIS

LABOREMUS

(Tęsinys)

Viena Juljetta vis tik prisikėlė, nors deja, ji antrą kartą amžinai nuėjo į nebuitį iš didelės meilės Romeui.

Bet mano svajojimų vaizdas ne Juljetta, nors taip nuostabiai panaši į žavingąją madame Recamier. Mano princesė turi pabusti ir prisikelti iš pasakų-burtų gyvenimui. Jos pabudimo laukiu, be jos gyvenimas man našta.

Ko liūdžiu? Ko ilgiuosi?... Žinau tik, kad esu vienui vienas audringoje gyvenimo jūroje... vienas savo laivelyje, be irklo... Kaip priplaukti prie kranto be irklo?...

Už savaitės išvažiuoju į savo tėviškę... "pailsėti". O vis tik ir ten išlydės mane mano ilgesys, kurs visur paskui mane slankioja, ir negaliu aš nuo jo pabėgti.

Tikiuosi, su'auksiu gerbiamojo gydytojaus. Tamstą ir ponią karštai sveikinu.

Duodu savo tėviškės adresą, pasitikėdamas, kad mano skaisčioji žvaigždutė neužmirš mano klaikios sielos.

Klemensas

Vilnius, 1966.VII.10.

Po penkių dienų atvažiavo gydytojas Klimavičius, dar sveikesnis, dar geriau nusiteikęs ir kupinas įvairiausių įspūdžių, kuriais kaip žirniais dalinosi su Daugėla. Net nusiminė dėl Klemenso išvykimo, padejuodamas, kad būsiąs vienas ir neturėsiąs į ką žodžio pratarti. Tačiau tuoj pasiguodė originaliu istoriniu posakiu:

— O vis tik žemė sukasi, ir žmonės turi suktis.

XI.

Ir vėl pūkštelėjo garlaivis, plaukdamas Nemunu žemyn. Vėl bėgo pro Klemensą seniai nebematyti mylimos upės gražuoliai krantai, čia iškildami į kalnus šlaitais, čia nusidriekdami žalių pievų lygumomis arba dirvomis kalnų nuobėgiuose.

Parudusiomis rugienomis arba jau suartais dirvonais draikėsi nebegyvi rugių laukai; žmonės su vežimais triūsė, rinkdami kviečius arba statinėdami į eiles vasarojaus pėdus. Baltai ir mėlsvai tebežydėjo bulvių plotai, tebežaliavo linai ir vėlybesni pasėlių laukai. Visur judėjo žmonių būriai; čia vienur, čia kitur margavo galvijų bandos, ir garlaivio pūkšėjimą slopindavo atplaukiančių dainų garsai.

Saulė leidosi, artinosi vakaras, kada Klemensas įvažiavo į savo tėviškės kiemą. Basa, kasdieniniais rūbais sutiko jį sena motinėlė, ir kol jis su ja sveikinosi, žiūrėjo į jo veidą su šypsena, bet jos akyse sužvilgėjo ašaros.

— Nors kartą atskridai, strazdeli mano... O tai įsigyvenai ten, išponėjai ir mus užmiršai.

— Neišponėjau, neužmiršau, brangioji tu mano, tik per darbus neišsirengiau.

(Bus daugiau)

Platinkite "Draugą".

JOS. F. BUDRIK

RAKANDŲ ir JEWELRY KRAUTUVĖ

3241 S. Halsted Street

CHICAGO, ILLINOIS

Tel. CALumet 7237

Pas mus rasite didelį pasirinkimą įvairių rakandų, kaip pavyzdžiui: Gasinių Pečių, Pečių su Gasu ir Anglimis kūrenimo ypatybėmis, ir daug kitų namams reikalingų reikmenų.

Mūsų Jewelry skyriuje rasite Auksinių Žiedų su Deimantais, Auksinių Plunksnų, Rankinių Waterproof Laikrodėlių ir t. t.

Šių dalykų galite įsigyti ant LENGVŲ IŠMOKĖJIMŲ

BUDRIKO LEIDŽIAMOS RADIO VALANDOS:
WCFL, 1000 kil., nedėlios vak.-9:30
WHFC, 1450 k., Ketvergo vak.-7:00

10,000 BONKŲ

- DEGTINĖS
- BRANDĖS
- RUMO
- GIN
- VYNO
- KORDIALIŲ
- KRUPNIKO

Bus Parduodama

SPECIALĖMIS KAINOMIS

NATHAN KANTER "Lietuviškas Bydlaus"

Pirmam Atėjus Pirmas Patarnavimas

MONARCH LIQUOR STORE

3529 So. Halsted St.

Phone: YARDS 6054

MŪSŲ MOTERŲ GYVENIMAS IR VEIKLA

AUKLĖJIMAS ★★ VIRTUVĖ ★★ IR MADOS

Vyskupas Gina Lietuvą

Lietuva Vėl Atgaus Laisvę ir Nepriklausomybę, kurią bolševikai Išplėšė

ČIA PADUODAME GRAND RAPIDS VYSKUPO FRANCIS J. HAAS PAMOKSLĄ, KURĮ JIS PASAKĖ ATIDARANT A. L. R. K. MOTERŲ SĄJUNGOS DVIDEŠIMT PIRMĄJĮ SEIMĄ, RUGPIŪČIO 20 D.

Delegatės Lietuvių Rymo Katalikių Moterų Sąjungos, jūs atvykstate į mūsų miestą atidaryti XXI-ąjį seimą. Jūs atvykstate kaipo katalikės, kaipo delegatės katalikiškos organizacijos, ir jūs pradedate savo svarstymus tikrai katalikišku būdu. Jūs renkatės prie Dievo altoriaus dalyvauti Šventoje Mišių aukoje, prašyti Jo palaimos jūsų nutarimams.

Kaipo Grand Rapids vyskupas aš jus sveikinu ir jungiu mano sveikinimą su šios parapijos mylimo klebono kun. Juozo Lipkaus sveikinimu. Sveikinu centro valdybos narius, parapijos pareigūnus, delegates ir draugystės narius.

DAUG NUVEIKĖTE

Jūs daug esate nuveikę materiališkai ir dvasiškai. Jūsų obalsis "Bažnyčiai ir Tautai" gerai išreiškia Jūsų siekimus. Savo pačių dvasiška pažanga jūs siekiate pagerinti dvasišką jūsų numylėtos Lietuvos tautiečių gerbuvį, ir per juos, gerbuvį visos mūsų šalies. Jūs nesate šykštūs. Jūs norite su kitais pasidalinti savo paveldėtu turtu.

Koki pagirtiną darbą sau pasiskyrėte! Narsuolės esate ir lai Dievas laimina jūsų narsumą, kad dirbate dėl 1,000,000 lietuvių Amerikoje, aš tikiu, kad skaičius sudaro trečdalį visos jūsų mylimos Lietuvos gyventojų skaičių.

Leiskite man jums nušviesti kokį praktišką darbą dirbate savo tautiečiams. Su 5,000 sąjungos narių, esančių 70 vietiniuose skyriuose, jūs tikrai krikščioniškai pagelbstate ligos ir mirties ištiktuosius. Išmokėjote vien $110,000 ligos pašalpoms ir $33,000 pomirtinėms, tai kaba jūsų naudai. Šalia to jūs dar esate paaukavusios a pie $8,500 Karmelavos mergaičių Ūkio mokyklai, Lietuvoje.

TURITE LAIKRAŠTĮ

Taip pat leidžiate gražį mėnesinį žurnalą — Moterų Dirvą, kuris pašvęstas n tik ligos pašalpų ir pomirtinių skyrių, bet irgi ugdymui jūsų pačių ar jūsų motinų iš tėvynės atvežtų krikščionies moteries idealų. Kai po moterys, jūs gerai ginate moteries teises ir pareigas. Jūs norite, kad ji užimtų tokią vietą, kurią ja skyrė Kristus, mūsų Viešpats. Ir jūsų mėnesinis žurnalas tą ir teikia jums, Lietuvos dukroms ir visoms mūsų šalies moterims.

PRISIMINĖ

Atleiskite jei pasigirsiu mūsų čia namie nuveiktais darbais. Sąjungos 42-a kuopa, su 150 narėmis, Šv. Petro ir Povilo parapijos, Grand Rapidse, tai tikra gyvybinė šios parapijos jėga. Kun. Lipkus man pranešė, kad sąjungos susirinkimai gerai yra lankomi, ir kad narės svarsto ne vien paprastus ir būtinus šalpos klausimus, bet ir reikalus liečiančius parapiją. Aš tuo džiaugiuosi. Man džiugu žinoti, kad kur tik randasi gyva ir veikli vietinė sąjungos kuopa, dirbanti visos organizacijos prasminga dvasia, tai ten plečiamas lietuvių laikinas ir dvasiškas gerbuvis.

Aišku, kad pilnas jūsų organizacijos pajėgumas priklauso nuo to kaip kiekvie na atskira sąjungos narė gyvena kaipo katalikė. Jei atskira narė tampa paviršutiniška ir abejutiška katalikė, kenkia ne vien sau, bet ir visam organizacijos kūnui. Aš esu persitikrinęs, kad jūsų tarpe tokių nesiranda. Nes Kristaus ir Jo Bažnyčios tikėjime, jūs randate ne vien savo, bet ir visų jūsų brolių-seserų lietuvių čionai ir užsienyje viltį.

TIKI, JOG LIETUVAI BUS GRĄŽINTA LAISVĖ

Lietuvių liūdna padėtis Lietuvoje jums yra gerai žinoma. Jūsų širdis sunkiai slėgia tragiškos sąlygos, kuriose jie verčiami gyventi po svetima valstybe. Po 1940 m. okupacijos, po ištrėmimo Sibiran Lietuvos nepriklausomybės vadų arba po jų priverstino bėgimo į kitas šalis, jūsų numylėta tėvynė po rinkimų tapo prijungta prie Sovietų Tarybos valstybių.

Lietuva nori savo nepriklausomybės ir teisės pervsave ir savyje valdytis. Ji pilnai pažįsta savo pareigą bendradarbiauti su kitomis valstybėmis, visų labui, bet ji primygtinai savinasi Dievo duotą teisę savo reikalus tvarkyti per laisvai išrinktuosius atstovus. Ne vien kaipo tikį demokratija, bet ir kaipo katalikai, mes tikimės, kad Dievo duotu laiku ta teisė bus vėl Lietuvai grąžinama.

Jūs, Lietuvos Rymo Katalikių Moterų Sąjungos delegatės, dirbsite, kaip esu įsitikinęs, visa savo jėga pagreitinti tą laisvės dieną Lietuvos nelaimingiesiems. Esu tikras, kad melsitės prie Visagalinčio Dievo ir Jo palaimintos Motinos, ir jūs bendradarbiausite, taip pat esu tikras, su visomis gerai mintijančiomis mūsų šalies organizacijomis, kad pagelbėtumėte savo tautiečiams Lietuvoje numesti politiškos vergijos jungą ir iš naujo kvėpuoti tyrą laisvų vyrų ir moterų orą.

Jūs vedate didingą kryžiaus karą. Kaip senovėje kryžiuočiai, ir jūs galite šaukti "Dievas to nori", ir Dievui norint, jūs negalite pralaimėti.

J. E. Vyskupas Francis Haas, kuris pasakė Grand Rapids, Mich., pamokslą, pradedant Moterų Sąjungos seimą.

Iš konvertitų gyvenimo

Kaip jis tapo kataliku?

GARSAUS PAVEIKSLO IWO JIMA SALOJE YRA AUTORIUS, KURIS ATSIVERTĖ Į KATALIKŲ TIKĖJIMĄ 1939 METAIS

Joe Rosenthal savo jaunystę praleido Washington, D. C., kur gyveno jo tėvai, keturi broliai ir sesuo. Visa Joe šeima buvo giliai tikinčių žydai, todėl ir Joe lankė uoliai žydų religinę mokyklas.

ĖMĖ ĮDOMAUTIS

J. Rosenthal kas kart labiau ėmė įdomautis žydų tikėjimu ir taip pat pradėjo skaityti katalikiškas knygas ir draugauti su katalikais. Kai kurių pažįstamų šeimų pavyzdingumas ir gilus tikėjimas jam padarė didelės įtakos.

Didžiausios įtakos J. Rosenthal'ui turėjo kun. M. Lappen, šv. Marijos Pagalbos ligoninės kapelionas San Francisco mieste. Ši pažintis buvo jam kelias į atsivertimą. Kas savaitę tris kartus J. Rosenthal turėjo religinius pasikalbėjimus su kun. M. Lappen.

1939 m., rugpiūčio 19 dieną, J. Rosenthal tapo kataliku.

NEPRALEIDŽIA ŠV. MIŠIŲ

Tapęs kataliku, jis niekuomet sekmadieniais nepraleidžia šv. Mišių "Ar aš buvau Londone ar Afrikoje ar Naujoje Gvinejoje, Guadalcanal ar Iwo Jimoje, visuomet rūpinaus dalyvauti šv. mišių aukoje ir priimti šv. Komuniją", pareiškė J. Rosenthal korespondentui. "Kokios reikšmės jums turi katalikų tikėjimas", — paklausė korespondentas garsaus fotografo.

Naujasai katalikas, ilgai nelaukdamas, atsakė:

"Jis paliuosavo mane nuo baimės. Būdamas Pacifiko karo pavojuose patyriau, kad mirties baisumas manęs daugiau nebegąsdina. Delko aš turiu bijoti tapęs kataliku? Po mirties prasideda naujas gyvenimas — dangus. Naujojo gyvenimo viltis dabar turi didžiausios reikšmės mano žemiškajam gyvenimui. Šią didžiąją prasmę atskleidė man katalikų tikėjimas.

"Kai japonai kulkosvaidžiais, armotomis, bombonešiais sėjo aplinkui mirtį, aš veržiaus pirmyn, visai mirties nebijodamas... Žinojimas, kad po mirties yra kitas gyvenimas, kuriame laukia manęs gerasai Dievas, pakeitė visą mano gyvenimą".

Esate matę Iwo Jima saloje nutrauktąją fotografiją. Būrelis amerikiečių, laimėję kruviną kovą su japonais, kelia vėliavą Suribachi kalno viršūnėje. Iš fotografija. Ypatingai buvo paskleista karo bonų septintojo vajaus metu.

Šio garsiojo Iwa Jima paveikslo autorius yra Joe Rosenthal.

New Yorke

Keistoji elgeta prie dangoraižio

PASIKALBĖJIMAS DIDMIESČIO GATVĖJE

Miesto centre New Yorke — žmonių kaip skruzdėlyne. Nei dėmėsio neatkreipdamas gali praeiti redaktorių, profesorių, buvusį ministerį ar kurią kitą garsenybę. Tačau daugelio akys krypsta prie vienos keistos elgetos, sėdinčios ties aukštu, aukštu dangoraižiu. Tiesą sakant jos nebūtų galima nė vadinti elgeta, ji yra vienuolė, seselė, bet jos rankoje mažytė skardinė dėžutė, į kurią krinta gailestingų praeivių centai.

Kas penktadienį su skardinėle rankoj

Vaizdas buvo taip neįprastas, kad net sustojau ir priėjau prie jos.

— Tai kaip čia dabar Jūs, seselė?.. — pradėjau kalbą.

— Tas yra vieną iš mūsų vienuolijos pareigų, — ėmė ji aiškinti. Mūsų vienuolijos kūrėja pastebėjo, kad daugelis net didmiesčio gyventojų labai vargsta. Ypač ateiviai. Ji ir sukūrė bendruomenę, pasivadinusią Sisters of the Christian Dostrine. Jei kur neturtingoje šeimoje moteris priversta eiti į darbą ir neturi kur vaikų padėti, mes juos imame globoti dienos metu. Taip pat, jei kuri neturtinga ateivė ar kita motina suserga, mes paimame jos vaikus prižiūrėti, kol pasveiks. Daugelyje vietų esame įsteigusios vaikų darželius, o taipgi — vadinamuosius lopšelius, kur vargingųjų šeimų mažyčiai turi pastogę, maistą, priežiūrą, kol jų motinos dirba, arba — kol serga. Ypač ankstybesniais metais daug padėdavome emigrantų šeimoms, kurios būdavo tikrai sunkioje padėtyje. Dabar daug kur mažuosius mokiname tikėjimo dalykų.

Šiems darbams reikia lėšų, o mes jų neturime, tai ir prašome iš praeivių.

— Ar ir daugiau seselių eina taip išmaldų rinkti, elgetauti dėl tų vargingųjų šeimų?

— O, taip. Viena eina prie vieno didžiulio "bildingo", kitą prie kito. Aš čia ateinu kas penktadienį"...

Žiemą, kai į namus neįsileidžia

Penktadienį, Kristaus kančios atminimo dieną ji, ir daugelis kitų seserų kaip ji, pasirinko kęsti elgetaujančios sunkumus, kad nereikėtų vargšėms motinoms ar našlaičiams elgetauti.

— Ar nepasitaiko kokių nemalonumų?

— Apskritai, žmonės geri. Aukeles duoda ne tik katalikai, bet ir protestantai, net ir žydai. Kur mums leidžia, pereiname per namo ofisus, kas kokią aukelę duoda esame dėkingi. Kitur neleidžia, tai stovime prie durų.

— O kaip žiemą?

— Toms seselėms, kurioms leidžia namų valdytojai būti prieangyje, šiltuoju metu, neblogai. Kur neleidžia viduje būti, stovime ir žiemą iš lauko pusės. Tos pašala daugiau. Šiaip jau, retai pasitaiko, kad kas pajuoktų, ar kokių nemalonumų padarytų...

Sesuo dėvėjo juodą vienuolišką drabužį, su juodu gaubtuvu, nuo jos juodo ha-

Catholic Daughters of America organizacija buvo paskelbus konkursą straipsnių tema "Gyvenimas Sv. Tėvo Pijaus XII" parašyti. Konkursą laimėjo šios mergaitės: Rose Anne Cerne, (aukščiau), kurį dirba valdžios ofise, Washingtone, ir Bernice Cohrane, studentė marycliff High School, Spokane, Wash. (NC-Draugas)

bito taip ryškiai atsimušė tas vienuolių nešiojamas baltas krakmolytas audinio gabalas, dengiąs jų krutinę. Joms nevalia po vieną vaikščioti, tai ir "elgetauti" eidamos pasiima nors vieną moterį, iš tų neturtingųjų, ką priglaudžiama jų įstaigose.

Neraširdė naujorkietė

— Iš kur seselė esate kilusi?

— Čia pat iš New Yorko. Mano pačios tėvelis serga, o mama negali dirbti.

— Ką jie pasakytų, kad pamatytų taip gatvėje išmaldos prašančią.

— Manau — nieko. Juk mes tuo būdu šimtus vaikučių galime globoti. Vienoj ik prieglaudoj turime jų apie 500. Šios aukos, o ir kitos įplaukos duoda galimybės juos priglausti.

Kai ėjau didmiesčio gatve, mąsčiau apie tas mergaites - vienuoles, kurios atžadėjo savo laisvės, savo nuosavybės ir kurios eina elgetauti, kad varguoliams nereikėtų išmaldos patiems savo prašyti, kurios nebijo, jei kas iš namų jas į gatvę išvaro — ir žiemos šaltis jų karštos širdies vargšams neatvėsina.

Ir jų laikomas mažas skardines dėžutes skambėdami krinta ninigėliai ir jos padaro, kad daugelių našlaičių ašaros nebekrinta ir vargtolių raudos nebeskambą...

J. Prunskis.

SU KULKA ŠIRDYJE

Dale Barnett, 14 metų (kairėje) pašauta savo brolukas. Revolverio kulka įstrigo į jos širdį, bet, pasak gydytojų, taip "laimingai", kad nepažeidė jos, širdies, veikimo organų. Operacija bus daroma tik tuomet, jei padėtis pablogės. (Acme-Draugas telephoto)

Ginčai UNRRA Virsūnelės Tarpe

Londonas (LAIC) — Trečioji iš eilės United Nations Relief and Rehabilitation konferencija šiomis dienomis Londone pradėjo svarstyti plana praplėsti UNRRA globą į Europoje atsidūrusius benamius-tremtinius. Kaip žinome, Herbert A. Lehman, bendrai vadovaujant, Amerikos interesus UNRRA konferencijoje atstovauja William L. Clayton (Assistant Secretary of State), Anglijos — Philip J. Noel-Baker, SSSR — M. A. Menšikov. Pastarasis yra UNRRA Deputy Director General in charge of Bureau of Areas.

Kaip praneša Londono korespondentai sąryšyje su minėtu planu, UNRRA konferencijoje kilo rimtų ginčų.

SSSR ir jos satelitai (Jugoslavija, Lenkija, Čekoslovakija ir t.t.) reikalauja, kad **UNRRA globos praplėtimas į benamius-tremtinius būtų priklausomas nuo jų gimtojo krašto pritarimo.**

Nesunku suprasti, kuri linkme Maskva lenkia: — ji šiandien įkandin stengiasi gauti Europoje atsidūrusius politinius emigrantus, tame skaičiuje ir lietuvius.

Vadinasi, Maskvos tezę priėmus, rusai, tuo pačiu, įgytų kaip ir faktiną kontrolę ant šimtų tūkstančių politinių emigrantų. Išeitų lyg ir taip — jei pasiduosi — globosime, jei ne — žinokis!

Aišku savaimi, tokiam Maskvos sumanymui negalėjo nepasipriešinti amerikiečiai su anglais, juoba, kad ir **visi UNRRA ištekliai veik išimtinai paeina iš amerikoniško aruodo.**

Amerikos delegatas, tarp kitko, nurodė, kad UNRRA globa negali būt rišama su politine globojamų asmenų diskriminacija ar su jų gimtojo krašto **laikinųjų viešpačių malone.**

Kompromisinio sprendimo pasiekti negalint, visas reikalas, atrodo, bus nukeltas į sekančią UNRRA konferenciją. Tuom gi tarpu, ir ki susikurs nauja politinių tremtinių likimui spręsti institucija (inter-governmental Committee on Refugees) tremtiniai bus globojami UNRRA.

Ši žinia, tikriausiai, nužiurgins ne tik pačius tremtinius, bet ir jų gimines ir apskritai, visus lietuvių draugus.

MES SUKILSIM

Antai švinta aušra Lietuvos debesiuos,
Gal šimtai karžygių išjoja!?
Aukurų aukurai, apverkti, kruvini,
Sužaloti klūpo ir moja.

O atjokit, greičiau! Štai lavonų, vargų,
Be galo, be krašto, be saiko!
Mes sukilsim visi, iš namų ir grabų,
Nuo didžiausio vyro ik vaiko.

Mes tiek laukėm dienų prirakinti vergais,
Mūs kailį svetimi vis dera!
O pakelkit, kardus, su liepsnotais šarvais,
Sustokit į savųjų barą.

Mūs kiekvieno širdis plienu virto grubiu,
Štai armotų griauna perkūnai!
Mums nu'upo odas ik pačių panagių!
Bet uolomis virto mūs kūnai.

Su malda švelnute mums nuskrydo dvasia
Ji klūpo ten prie dangaus vartų?
Ir maldauja skaisti, ir tauri mintyse —
Kad visus brolius neiškartų.

O greičiau, o sparčiau, jūs baltieji žirgai,
Iš aušrų išsprukit saulėtų!
Čia rytų — čia pietų, — vakarų vanagai,
Kad laisvę sulest nesuspėtų.

Paskubėkit, greičiau, štai lavonų, vargų,
Be galo, be krašto, be saiko!
Mes sukilsim visi! Iš namų ir grabų!
Nuo didžiausio vyro ik vaiko.

Marija Aukštaitė

Nauja tvarka svetimšaliams į Jungtines Amerikos Valstybes įvažiuoti

Liepos 21 d. paskelbtos naujos taisyklės svetimšaliams į USA įvažiuoti. Tuo pačiu atšauktos senos (nuo 1941 m. lapkričio iki šiol veikusios) taisyklės.

Naujos taisyklės **panaikina** "BC sponsorship from procedure", tarpžinybinį vizų komitetą (Inter-departmental Visa Committee) ir vizų apeliacijų žinybą (Board of Appeals in visa cases).

Lygiagretai **vizų reikalai išimamį iš Valstybės Departmento** žinybos.

Ateityje, visi vizoms gauti prašymai įteiktini betarpiai **atitinkamam U. S. Konsulatui ar diplomatinei atstovybei.** Amerikoje gyvenančių asmenų "evidence in support of visa application" (taip vadinamieji Affidavit of support ir t.t.) **siųstini betarpiai interesantams.** Su šiuo patvarkymu grįžtama prie senos prieškarinės tvarkos, kame visa iniciatyva ir atsakomybė vizoms išduoti priklauso diplomatiniam ar konsuliariam pareigūnui, savaimi suprantama, veikiančiojo imigracinio įstatymo ribose nors, tam tikrais atvejais, U. S. konsuliarinis ar diplomatinis pareigūnas yra įpareigojamas **prelimi nariai** atsiklausti State Departamento.

Naujas patvarkymas praplečia **nepageidaujamų asmenų kategoriją, į ją įtraukiant karo nusikaltėlių grupę; pripažinti ar įtariami karo nusikaltėliai nebus į USA įsileidžiami.**

Virš jau egzistuojančių užsieninių įstaigų, patvarkymas išvardina eilę turinčių teisę viesms duoti (dabar ar ateityje) konsularinių ir diplomatinių įstaigų — Viena, Antverpenas, Marselis, Atenai, Budapestas, Neapolis, Genuja, Palermo, Amsterdamas, Roterdamas, Oslo, Varšuva, Bukarestas ir Belgradas.

DVASIŠKIAI IR PROFESORIAI GALI BŪT ĮLEIDŽIAMI VIRŠ KVOTOS

Su sąlyga kad jie tas pareigas yra ėję bent per 2 metus ir yra kviečiami jų profesijos atitinkamos U. S. A. įstaigos.

EVIDENCE OF SUPPORT

"Affidavit of Support" pagrindinai apima dokumentuotą pasižadėjimą, kad atvykstantis niekuomet nebus finansine našta šio krašto socialės apsaugos institucijoms. Afideivitas turi atvykstančiam garantuoti išlaikymą ir išlaidas ligos ir nedarbo atveju.

Afideivitas turi būt rašytas dviejuose egzemplioriuose ir paremtas duplikate visais reikalingais įrodymais apie pasižadančiojo finansinį pajėgumą. Prireikus, prie afideivito turi būti prijungtas ir pažadėto darbo sutartis, jei tas neprieštarauja unijų nustatytiems suvaržymams. Sakysime, moterys nevaržomai gali būti samdomos namų ruošos darbams dirbti (domestics) ir t.t.

Kalbant apie gydytojus, pravartu pastebėti, kad šiame krašte savarankiai praktikuoti reikia turėti atskiras leidimas, kuris, paprastai, išduodamas tik išlaikius specialius valstybinius kvotimus. To nepaisant, ir čia gali būti surasta išeitis, jei juos kaipo asistentus, kviečia kuris-nors kitas gydytojas ar ligoninė.

Šia proga, Social Service Bureau praneša, kad jis yra pasiruošęs interesantams teikti bet kokią šioje srityje informaciją ir pagalbą.

UŽSISAKYKIT "DRAUGĄ"

PO KARO SPORTAS PADIDĖS LIETUVIŲ TARPE AMERIKOJ IR KITUR

Karui pasibaigus Amerikos sportininkai pradėjo kalbėt apie didesni veikimą.

Olimpiados komiteto generalinis sekretorius Brundage pranešė spaudai, kad Tautų Olimpiada įvyks Anglijoj, Londone, 1948 metais.

Futbolo ir basebolo žaidimai bus praplėsti ir papildyti kaip ir visas kitas sportas Amerikoj.

Pirmas pasaulinis karas davė daug lietuvių atletų, kurie dabar yra garsūs ne tik Amerikoj, bet ir kitose šalyse. Prieš pat karą atvyko į Ameriką drūtuolis Frank Norkus, kuris stebino amerikiečius savo stiprumu. Po to atvyko Kosack Michailoff (Žilinskas) ir savo miklumu ristynėse tuojau pagarsėjo amerikonų tarpe. Jack Sharkey (Žukauskas) laike karo laivyne (Navy) kumščiavosi vardu Batling Cookausky. Po karo pagarsėjo parmušdamas juoduką Harry Willis, o paskui laimėjo pasaulinį kumščiavimosi čempijonatą ir tuo išgarsino pasaulyje Lietuvą. Karoliui Požėlai atvykus į Ameriką 1923 metais ir man tapus jo mandžeriu, išgarsinau lietuvius per spaudą ir, surengus ristynes Rytinėse valstijose, savo gabumu, vikrumu ir stiprumu Požėla pakilo lietuvių tarpe. Atvykęs iš Lietuvos Frank Yuška iššaukia Požėlą persiristi, taip pat nori persiristi Juozas Shimkus, "drapiežnas dzūkas", Vladas Biekša, Juozas Komaras, Andy Bron (Brazauskas), "dzūkų karalius" Juozas Bancevičius ir daug kitų. Vėliau Požėla surado "strošną" Angel (Maurice Tillet), kuris nepaprasta išvaizda pagarsėjo visame pasaulyje. Nors Angel yra prancūzas, bet jis išgarsino Lietuvą daugiau, negu koks kitas atletas, nes jo manadžerius buvo lietuvis, tas pats K. Požėla. Vėliau čia augę Burke (Burkauskas) tapo golfo čempionu, Goodman — biliardo čempionu ir daug mažiau žinomų lietuvių atletų, kaip tai bokso ininkų, ristikų, drūtuolių, futbolininkų, plaukikų ir kitų.

Kaip po pirmojo pasaulinio karo, taip ir po šio atsiras lietuvių atletų visai nežinomų sporte ir savo ištverme, gabumais ir stiprumu pakils ir pagarsės svetimtaučių tarpe garsindami lietuvius. Nors sunku bus surasti kitą Kundrotą, Sharkey, Požėlą, Norkų ar Bancevičių, bet atsiras daug kitų lietuvių sportininkų ir tiktai ateitis parodys, kas jie bus.

Mano didžiausias noras yra pagelbėti tiems nežinomiems lietuviams taip, kaip pagelbėjau daugeliui čia išvardintų per pereitus 25 m. patarimu ir išgarsinimu.

J. Jakubauskas

Apmąstyk viską, ką sakai; bet sakyk ne viską, ką mąstai.

BEISBOLININKAS PALIUOSUOTAS

Bob Feller, vienas žymių beisbolininkų (pitcher) Cleveland Indians rinktinės, pasirašo paliuosavimo iš kariuomenės dokumentą. Karinėj tarnyboj jis išbuvo 27 mėnesius. (Acme-Draugas telephoto)

Lietuviai Pagrąžinkit

savo namus su mūsų Gražiausiomis

VENETIAN BLINDS

(Uždangomis)

Padirbtomis iš plieno ar medžio

★ ★ ★

LANGAMS UŽDANGOS visokios rūšies, padirbamos pagal užsakymus namams, ofisams ir krautuvėms.

★ ★ ★

DRAPERY CORNICES (kampai) padirbami, kad pritiktų jūsų langams. Geriausi Chicagoje.

Mes turime Kortinoms Lazdelių ir Drawer Lazdelių (Rods) padarytų pagal užsakymą.

★ ★ ★

MES VALOM — VENETIAN BLINDS — SHADES ir tt.

Ateikit ar pašaukit

Dykai Apkainavimas

New City Shade Works

Dirbtuvė ir Ofisas

3408 ARCHER AVE.

Chicago, Ill.

Tel.:—LAFayette 8743

Įsteigta, 25 metai atgal

$500.00 Cash Pinigais

- - - Per - - -

"DRAUGO"

RUDENINĮ LABOR DAY PIKNIKĄ

Pirmad., Monday, Rugs.-Sept. 3, 1945

VYTAUTO PARKE

CHICAGO IR APYLINKĖS ŽINIOS

Naujas Levitas

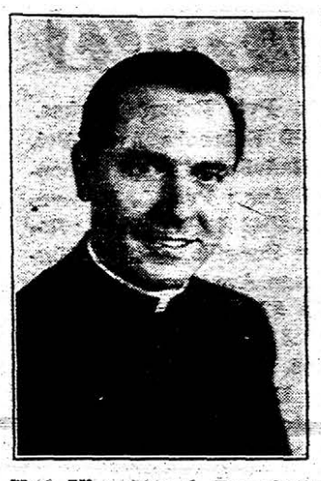

Kun. Vincentas A. Daugintis

Kun. Vincentas A. Daugintis, įšvęstas kunigu J. E. arkivyskupo Ritter, St. Meinrad, Indianoj, rugp. 24 d., yra pirmutinis Šv. Petro ir Povilo par., West Pullmane jaunuolis pasiekęs kunigystę. Savo parapijoje ir laikys savo primicijas rugp. 26 d., 10 val. ryte. Asistoje dalyvaus kleb. kun. M. Švarlis arkidijakonu, kun. B. Urba dijakonu, kun. L. Duesing, O.S.B. subdijakonu ir kun. J. Clair ceremonijų magistru. Pamokslą pasakys kun. A. Linkus, Šv. Kryžiaus par. klebonas.

Kun. Vincentas gimė Chicagoje kovo 16, 1910 m. Tėvas pasimirė jam mažam tebesant. Vienok motinos Marijonos (po tėvais Vasiliauskiūtės) auklėjamas užbaigė Šv. Petro ir Povilo pradinę mokyklą ir 1931 m. užbaigė Quigley Praded. seminariją. Aplinkybėms susidarius, turėjo pertraukti mokslą aštuoniems metams. Dirbo prie Malleable Castings Co., American Steel Foundries ir Chicago Board of Health skyriuje.

Aplinkybėms pasikeitus vėl tęsė kunigystės mokslus, filosofiją mokindamasis Mundelein ir TT. Marijonų seminarijoje, o teologijos ir TT. Marijonų seminarijoje ir St. Meinrade. Kunigas Vincentas yra šventinamas Amarillo diecezijai, Texas, kur jam teks ateityje ir darbuotis.

Jo motinėlė ir patėvis Antanas Ratkeviez gyvena 12325 S. Emerald Ave. Naujam Kristaus vynyne darbininkui linkime Dievo palaimos ir ištvermės. **NAP**

SKAITLINGUS TREMTINIUS SU DARBU, MALDA, AUKA — PRISIMINK LIETUVOS

UŽSISAKYKITE "DRAUGĄ"

ŠALDYTUVAS IŠVIJO

Venice Apartment Hotel, 5451 Cornell Ave., sugedus centralinio šaldytuvo sist. ir pradėjus eiti nuodingoms dujoms, net šimtas gyventojų turėjo bėgti į lauką, kad neužsinuodijus. Pavojų prašalino atvykę ugniagesiai iš inhilator departmento.

Iš Nek. Prasidėjimo Seserų Gildos Susirinkimo

Rugpiūčio 21 d. įvyko Nekalto Prasidėjimo Seserų Gildos susirinkimas.

Susirinkime dalyviai išgirdo turiningą pranešimą iš įvykusio pikniko, kurį patiekė fin. rašt. Salomėja Balsis. Visi džiaugėsi nepaprastomis pikniko sekmėmis.

Taip pat buvo skaityti padėkos laiškai nuo Nekalto Prasidėjimo Šv. Panos Marijos Seserų iš Putnam, Conn. ir Šv. Kazimiero Seserų.

Buvo kalbėta ir kitais reikalais, bet galutinai palikta sekančiam susirinkimui.

Šiame susirinkime susilaukta dviejų žymių geradarių, būtent **Mr. ir Mrs. Paul ir Martha Azarskis,** kurie paliko amžinais nariais, įmokėdami $100.00 ir taip pat **Ona Liaugaudas** paliko garbės nare, įmokėdama $50.00. Įsirašė ir naviešių narių.

Nuoširdžiai dėkojam maloniems geradariams, kad teikėsi gildos narių skaičių padidinti ir laukiame daugiau.

Šiame susirinkime pinigų įplaukė $170.00.

Atvėsus orui, būtų labai gražu, jei Nekalto Prasidėjimo Seserų Gildos nariai visose Chicago, Cicero ir net iš tolimesnių kolonijų, malonėtų susidomėti ir skaitlingiau lankyti susirinkimus, kas palengvintų organizacijos veiklą. Prašome susirūpinti ir pasvęsti kartą į mėnesį pora valandų laiko ir atvykti. **J. K.**

Iš Kareivių Draugystės Veikimo

Cicero. — Iš draugystės Lietuvos Kareivių pastarojo susirinkimo verta šis-tas pažymėti.

Prieš kelis mėnesius buvo keletas ligonių. Šiuo metu bet gi nei narys neserga.

Finansų sekretorius pranašė, kad yra mirę du nariai. Susirinkimas pagerbė jų atminti atsistojimu ir valandėle tylos.

Nutarta per savo atstovus dalyvauti Raud. Rožės klūbo piknike, kuris įvyks rugpiūčio 26 d. Liberty darže. Kareiviai ir rožiečiai — tai tikri draugai. Vieni kitus nuoširdžiai remia.

Ateina šaltesnis oras. Prasidės salėse parengimai. Išrinktas komitetas nužiūrėjimui salės ir tinkamos dienos parengimui. Vadinas, turėsim pramogą draugijos naudai, nes pajamų būtinai reikia. Tik gaila, kad ne visi nariai tą reikalą supranta. Sako: "aš užsimoku [illegible] kles ir užtenka".

Ne. Iš vien duoklių nei viena draugija negali gyvuoti. Kitokios pajamos iš šalies jai būtinai reikalingos.

Taip, Raudonos Rožės klūbo pergalės ir džiaugsmo piknikas. Tiesa, yra kuo džiaugtis. Kruvinas, pragaištingas karas sustojo. Jaunuoliai grįžta namo. Ir kaip nesidžiaugti? Kad ir prasčiausias oras neturi sulaikyti nei vieno nuo važiavimo į gražų Liberty daržą. Gazolino dabar visi gali gauti. Rengimo komitetas su savo visu štabu ruošias kiekvieną atsilankusį patenkinti. **D.**

NERANDA KAMBARIŲ

Mokslo meto pradžia jau čia pat, bet dvi Oak Park High School mokytojos niekur neranda kambarių. Miestelio prezidentas visą dieną praleido prie telefono šaukdamas realestetininkus, bet veltui. Rasta kiekvienas nuo mai namas už šešių mylių nuo mokyklos.

Širdis negali būti skaisti to, kurio liežuvis nėra švarus.

B. A. LACHAWICZ
ROSELANDE
Laidotuvių Direktorius
KOPLYČIA — 10756 So. Michigan Ave.
Tel. Pull. 1270 — Canal 2515
Rez. tel.: Commodore 5765.

ALFRED VASAITIS
LAIDOTUVIŲ DIREKTORIUS
1926 So. Cicero Ave. Tel.: CICERO 1003
KOPLYČIA Arti Visų Transportacijų CICEROJE!!

GARY, INDIANA LAIDOTUVIŲ ĮSTAIGA
PRUZIN FUNERAL HOME
Geriausias patarnavimas — Moteris patarnauja.
PHONE: 9000 620 WEST 15TH AVENUE

PIRKIT TIESIOG IŠ ŽMONIŲ, KURIE PATYS ATLIEKA VISĄ DARBĄ
St. Casimir Monument Company
3914 West 111th St.
Tiesiog Ten, Kur Bussas Sustoja
Telefonas: CEDERCREST 6335

A. A
MARIJONA VIRSILIENĖ
Gyveno 6323 So. Kenneth Ave., Chicago, Illinois.
Mirė Rugp. 23d., 1945m., 11:15 val. ryte, sulaukus pusės amžiaus.
Gimus Lietuvoje. Kilo iš Panevėžio apskr. Amerikoje išgyveno 32 metus.
Paliko dideliame nuliūdime: vyrą Juozapą; švogerį Kazimierą ir jo žmoną ir jų šeimą; ir daug kitų giminių, draugų ir pažįstamų.
Kūnas pašarvotas Antano B. Petkaus koplyčioje, 6812 So. Western Ave. Laidotuvės įvyks pirmadienį, Rugp. 27d. Iš koplyčios 8:30 val. ryto bus atlydėta į Gimimo Švenčiausios Panelės Marijos par. bažnyčią, kurioje įvyks gedulingos pamaldos už velionės sielą. Po pamaldų bus nulydėta į Švento Kazimiero kapines.
Nuoširdžiai kviečiame visus gimines, draugus ir pažįstamus dalyvauti šiose laidotuvėse.
Nuliūdę: Vyras, Švogeris ir visos kitos Giminės.
Laid. direkt.: Antanas B. Petkus. tel. Grovehill 0142.

A. A
TEKLĖ SMILING
(Burzat Mekenienė, po tėvais Gruinaitė)
Mirė rugp. 21d., 1945m., 12:40 val. popiet, sulaukus pusės amžiaus.
Gimus Lietuvoje. Kilo iš Telšių apskr., Lieplaukių par., Vilkaičių kaimo.
Paliko dideliame nuliūdime: vyrą Jurgį; 2 sūnus — Corp. Bruno (U.S.Army), ir Albiną ir marčią Joaną; 2 anūkes Joaną ir Justiną; 3 pusseseres Elzbietą Laukis, Kotriną Černauskas, Plačidą Gricius, Barborą Zableckas ir dievą Laužimas; pusbrolį Steponą Grimnį; giminaitę Anną Hill ir jų šeimas ir daug kitų giminių, draugų ir pažįstamų.
Kūnas pašarvotas namuose: 6239 So. Sacramento Ave. Laidotuvės įvyks šeštadienį, rugpiūčio 25d. Iš namų 8:00 val. ryto bus atlydėta į Gimimo Švenčiausios Panelės Marijos parapijos bažnyčią, kurioje įvyks gedulingos pamaldos už velionės sielą. Po pamaldų bus nulydėta į Šv. Kazimiero kapines.
Nuoširdžiai kviečiame visus gimines, draugus ir pažįstamus dalyvauti šiose laidotuvėse.
Nuliūdę: Vyras, Sūnai, Marti, Anūkės, Pusseserės, Pusbrolis ir visos kitos Giminės.
Laidotuvių direktorius: Antanas M. Phillips, telefonas YARds 4908.

Pas Mus Sutaupysite Agentų Komisą.

— Tai Padarysite Tiesiog Kreipdamiesi į Mūsų Įstaigą!
Čia rasite suvirš 200 Puikių paminklų ir galėsite lengvai išsirinkti tokį, kuris patiks.
Daugelis Lietuvių yra pilnai patenkinti tais meno šedevrais, kuriuos mes padirbome jiems.
Kairėje matosi vienas iš daugelio mūsų atliktų darbų.
Prie pirmos progos atvykit į mūsų didįjį ofisą ir dirbtuvę sekančiu adresu:
VENETIAN MONUMENT COMPANY
527 NO. WESTERN AVE. TEL.: SEELEY 6103
(Įstaiga randasi netoli Grand Avenue)

PETER TROOST MONUMENTS
Meniški, Vertingi PAMINKLAI MAUZOLEJAI ŽENKLAI
Štai Mumis Pasitikėjimo Rekordas: Ši Firma virš 50 m. Tos Pačios Šeimos Rankose!
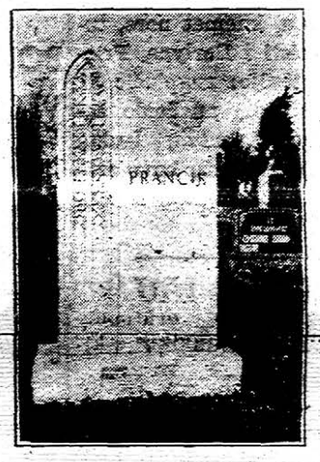
PERSONALIZED MEMORIALS AT NO ADDITIONAL COST!
Particular People Prefer TROOST Productions.
DISTRIBUTORS OF THE FAMOUS MONTELLO GRANITE
Most Beautiful and Enduring — Strongest and World's Best.
BUY U. S. WAR BONDS WITH THE SAVINGS.
KREIPKITĖS PRIE—
JOHN W. PACHANKIS
— THE LITHUANIAN MONUMENT MAN —
Member of the Lithuanian Chamber of Commerce and Darius-Girėnas American Legion Post No. 271
MODERNI Išvidinė PARODA:
4535 W. Washington Blvd., tel. ESTebrook 3645
Automobilių Transportacijos Patarnavimas Ten ir Atgal
VALANDOS: Kasdien 9—9 v. vak.; Šeštad. ir Sekm. 9—6 val.

NULIŪDIMO VALANDOJE
KREIPKITĖS PRIE
ANTHONY B.
PETKUS
LAIDOTUVIŲ DIREKTORIUS
DVI MODERNIŠKOS KOPLYČIOS JŪSŲ PATOGUMUI:
1410 South 50th Avenue, Cicero
Telefonas CICERO 2109
6812 So. Western Ave., Chicago
Telefonas GROvehill 0142
Mūsų patarnavimas yra greitas, mandagus, ir jūsų finansiškam stoviui prieinamas.

JEI KAM REIKALINGI PINIGAI
DUODAM PASKOLAS
Ant Pirmų Morgičių
UŽ MAŽESNĮ NUOŠIMTĮ — BE KOMISINO
PATARNAVIMAS GREITAS IR TEISINGAS
UNDER U. S. GOVERNMENT SUPERVISION

STANDARD FEDERAL SAVINGS
AND LOAN ASSOCIATION OF CHICAGO
4192 Archer Ave. Virginia 1141
JUSTIN MACKIEWICH, Pres. and Mgr.

SENIAUSIOS IR MODERNIŠKIAUSIOS LAIDOTUVIŲ ĮSTAIGOS
John F. Eudeikis
LAIDOTUVIŲ DIREKTORIUS
AMBULANCE DIENĄ IR NAKTĮ

4605-07 S. Hermitage Avenue
Yards 1741-2
4330-34 S. California Avenue
Lafayette 0727
Koplyčios VELTUI Visose Chicagos Dalyse
Radio Programai WGES (1390 k.) Pirmadieniais ir Ketvirtad. 8 val. vak.

NARIAI Chicagos Lietuvių Laidotuvių Direktorių Asociacijos

AMBULANCE Patarnavimas Dieną ir Naktį.
Mes Turime Visose Miesto Koplyčiose Dalyse.
P. J. RIDIKAS
3354 S. HALSTED ST. 710 W. 18th STREET
Telephone YARds 1419
IGNACAS J. ZOLP
1646 WEST 46th ST. Phone YARDS 0781
MAŽEIKA EVANAUSKAS
3319 LITUANICA AVE. Phone YARds 1138-39
LACHAWICZ IR SUNAI
2314 WEST 23rd PLACE Phones: CANal 2515
10756 S. MICHIGAN AVE. COMmodore 5765
PULlman 1970
L. BUKAUSKAS
10821 S. MICHIGAN AVE. Tel. PULlman 9661
ANTANAS M. PHILLIPS
3307 LITUANICA AVE. Phone YARds 4908
J. LIULEVIČIUS
4348 S. CALIFORNIA AVE. Tel. LAF. 3572

Įdomus karo laivas

Šaudyme padarė rekordą, bet kare nedalyvavo

NUO 1942 METŲ LAIVAS ĮGULOS TURĖJO 35.000 KARININKŲ

Washington, D. C. — Tikėsite, ar ne, bet Amerika turi vieną karo laivą, kuris šaudyme priešo lėktuvų padarė rekordą, bet kuris nedalyvavo jokiame jūrų mušyje nei su nazių, nei su japonų laivynais. To laivo vardas yra Wyoming ir jau 32 metų senumo.

Visą laiką stovėjo uoste

Šis karo laivas nuo 1942 metų visą lakią stovėjo Chesepeake Bay uoste ir nei mylion nebuvo išplaukęs į jūras, tačiau per septynias skirtingas kanuoles yra iššovęs 1.700.000 "rounds" amunicijos, ir nei vieno jūrininko, karininko, ar admirolo nenukovęs, nesužeidęs, nors įgulos per visą laiką yra turėjęs 35.000 jūrininkų.

Tasai laivas — mokinimo ir pratybų laivas. Tame laive šio karo metu buvo ruošiami jūrininkai-karininkai kitiems karo laivams šaudyti iš priešlėktuvinių kanuolių į priešo lėktuvus.

SENOMS, ATDAROMS, SKAUDŽIOMS ŽAIZDOMS IR ODOS IŠBĖRIMAMS

Kenčiantieji nuo senų, atdarų ir skaudžių žaizdų, žino kaip sunku yra ramiai sėdėti, ir kaip nakties metu negalima gerai išsimiegot. Kuomet žaizdos pradeda niežti ir skaudėti — užtepkite LEGULO Ointment palengvinimui skausmo ir niežėjimo tų senų, atdarų ir skaudžių žaizdų. Jo atgaivinančios ir skausmą prašalinančios ypatybės suteiks Jums tinkamą nakties poilsį ir pagelbės išgydyt senas, atdaras ir skaudžias žaizdas. Vartokite jį irgi skaudiems nudeginimams, šašų ir sutrūkimų prašalinimui, ir kad palengvinti Psoriasis niežėjimą. Atvėdina vadinamą Athlete's Foot deginimą ir niežėjimą, sustabdo jo plėtimąsi, sulaiko nuo odos sudžiūvimo ir sutrūkimo tarp pirštų; geras ir [illegible] odos niežėjimui, nuo darbo išbėrimams ir kitoms odos negalėms iš lauko pusės.

LEGULO OINTMENT parsiduoda po $1.00, 1.75, ir 3.00.

Siųskite Jūsų Money Orderį tiesiog į:—

LEGULO
1941 No. Pulaski Rd.
Dept. D. Chicago 39, Ill.

Įvairios ... Įdomios .... ŽINIOS

NUSKANDINS JŪROSE

London. — Reuters žinių agentūra paskelbė žinią iš Melbourne, Australijos, kad nuodingųjų dujų amunicija, kuri buvo paruošta prieš japonus, jei šie buvusiam kare būt panaudoję dūjas prieš amerikiečius, bus nuskandinta jūrų gilumoje. Ši amunicija buvo laikoma didžiausioj paslaptyje.

NAUJOS LIGONINĖS VETERANAMS

Washington, D. C. — Veteranų Administracija paskelbė planą pastatymui 40 naujų ligoninių pastarojo karo veteranams. Pastatymas ir įrengimas tų ligoninių kainuosiąs du šimtus milionų dolerių.

MARGUTIS

VIENINTELIS AMERIKOS LIETUVIŲ KASDIENINIS RADIO LAIKRAŠTIS. — ĮSTEIGTAS BAL. 11, 1933

WHFC - 1450 kilocycles

SEKMADIENIAIS — nuo 1-mos iki 2-ros valandos popiet.
KITOMIS DIENOMIS — nuo 9:30 valandos vakare.
EXTRA PROGRAMAS — Penktadieniais nuo 7 iki 8 val. vak.

MARGUČIO Ofiso Adresas:
6755 So. Western Ave., Chicago, Ill.
Telefonas — GROvehill 2242

NORIU PIRKTI UŽ CASH
Namus
Farmas
AR
Automobilius
AL. C. ALLEN
(Alešauskas)
Dėl susitarimo šauk—
Republic 6051

DE GAULLE PAS PREZIDENTĄ

Gen. De Gaulle, galva laikinosios Prancūzijos vyriausybės, atvykęs į Ameriką ir prezidento Truman sveikinamas Baltuose Rūmuose. (Acme-Draugas telephoto)

DUOTĄ ŽODĮ PILNAI ĮVYKDĖ

Berlynas. — Devyniosdešimts, Amerikos karių, parašutistų kurie dalyvavo pastarojo karo veiksmuose Šiaurės Afrikoj, Sicilijoj, Anzio buvo įsteigę vadinamą "Eagar Beaver Club" ir prisiekę, kad karo, ar taikos, metu, kuomet nors, turi nusileisti į Berlyną. Priesaiką ištesėjo: rugpiučio 21 jie parašutais nusileido šale Berlyno į bulvių lauką. Vadas parašutistų buvo majoras J. F. Wagner, iš Atkinson, Wis.

EPIDEMIJA JAU SULAIKYTA

Rockford, Ill. — Nežiūrint dvylikos naujų susirgimų, sveikatos autoritetai skalbia, kad vaikų paralyžius, kuris pastaruojau laiku čia siautė visus smarkumu, jau sulaikytas.

Miesto Švietimo Taryba nutarė mokyklų atidarymą atidėti savaitė vėliau, būtent iki rugsėjo 10 d.

KALTINAMAS SVETIMŠALIŲ ŠMUGELIU

Danville, Ill. — Charles W. Neubert, turtingas 600 akerių farmerys, netoli šio miesto, vyriausybės kaltinamas šmugeliavimu slapta meksikiečių darbininkų. Jis prisipažino, kad perėjusius per sieną ties Hidalgo, Tex., meksikiečius troku atsigabendavo į savo farmą.

DETROIT GRĮŠTA SENOVĖN

Detroit, Mich. — Miesto taryba priėmė sumanymą nuo rugsėjo 30 dienos grįšti prie senojo laiko, tai yra atsukti laikrodžius vieną valandą atgal.

ATGARSIAI V-J RIAUŠIŲ

San Francisco, Calif. — V-J paskelbimo dienos riaušių atgarsiai yra tokie: 21 moteris išgėdinta ir 1,059 asmenys sužeisti.

TUOJ BUS NAUJŲ RADIO

Washington, D. C. — Melvin E. Karns, direktorius ra dio ir radar divizijos Karo Produkcijos Taryboj, praneša, kad iki Kalėdų visam krašte bus pagaminta mažiausiai pustrečio miliono naujų radio.

BOMBA SPROGO VIEŠBUTYJE

South Bend, Ind. — Lincoln viešbutyje, pačiam vidurmiestyje, sprogusi bomba sukrėtė visą viešbutį ir jame svečius. Prieš kiek laiko sprogusi bomba apardė to viešbučio savininko namą ir Delmar klūbą.

NORI HIROHITO ARKLIO

Portland, Ore. — Vienas šio miesto biznierius pasiūlė $5,000 pargabenimui Japonijos imperatoriaus baltojo arklio, kad jis čia, Amerkioj, būtų vežiojamas po miestus ir rodomas visuomenei.

Kas Girdėt Chicagoje?

UŽ DU ŽODŽIUS $450

Kad skaitymas, žinoma, geras skaitymas, yra žmogui labai naudingas, tai da sykį gali paliūdyti **Mrs. Violet Jezischek, 3456 No.** Oakley Ave. **Ji buvo skaičiusi, kad Duke University** (Anglijoj) **seniau vadinosi** Trinity College. **Kaip tik** šiomis dienomis vienos radio stoties vadinamo "Quiz question" per **telefoną buvo pašaukta ir paklausta. kaip** seniau vadinos **aukščiau minimas universitetas. Ji atsakė ir laimėjo $450.**

Ji pasisakė laukianti kūdikio ir tie pinigai tam reikalui bus kaip iš dangaus iškritę.

Taip, skaitymas gerų raštų **žmogui visuomet yra labai naudingas.**

Būdamas nelaisvėj išėjo universitetą

Atlantic City, N. J. — Tikrai yra teisybė, kad žodis negalima reikėtų išbraukti iš žodyno. Viskas yra galima, jei tik yra noro, pastangų, pasiryžimo. Štai, įdomus faktas.

Lt. Nickolas D. Katzenbach, iš Princeton, N. Y., U. S. kariuomenės lakūnas, kurs antrojo pasaulinio karo metu Europoje pateko į nazių nelaisvę ir joj išbuvo daugiau kaip du metus, galės gauti B. A. laipsnį Princeton Universitete, jei ateinantį mėnesį išlaikys devynis kvotimus.

Būdamas nelaisvėj jis buvo užsikirtęs knygų skaitytojas, studijuotojas. Per savaitę 50 valandų jis pašvęsdavo skaitymui. Tuo būdu jis prisiruošė prie universiteto kvotimų.

SUŽEISTOJO KARIO KARINGUMAS

Pfc. William Marti, pastarojo karo veteranas, kurio kare sužeista koja gydoma Gardiner General Hospital, gavęs leidimą parvykti namo, del nežinomos priežasties įsilaužė į Mrs. Rebecca Pollack, 62 m. amžiaus butą, pradėjo moterį lazda mušti. Išgridę moters klyksmą kaimynai pašaukė policiją, kuri atvykus da rado kareivį mušant moterį.

Sumušta moteris nugabenta į ligoninę, o kareivis perduotas militarei policijai. Manoma, kad bus pamišęs.

SUVAŽINĖJO IR PABĖGO

Nesugautas automobilistas suvažinėjo ir paliko gatvėje Juliją Lucand, 65 m., 3606 W. 61 St. Moteris mirė bevežant į ligoninę.

Kitoje vietoje taippat suvažinėtas ir paliktas gatvėje jaunuolis 15 m. Richard Siefert, 22 E. 118 St.

Panaikinus gazolino racionavimą, gatvėmis pradėjo važinėti nesaugūs, be "safety stickers" automobiliai. Policija tokius automobilius seka ir gaudo.

PIRMOJI UŽSIREGISTRAVO

Katalikiškoj Loretto High School akliesiems pirmoji užsiregistravo Betty Prete, 8117 Emerald Ave., 16-kos metų mergaitė. Jai vadą, išterniruotą šunį (master eye dog) padovanojo vyskupas B. Sheil, direktorius Katalikų Jaunimo Organizacijos, kuri turi įsteigus šunų treniravimo akliems vadovauti ūkį Minneapolis mieste.

BROLĖNUI PIRŠTĄ NUKANDO

Iškilusiuose ginčuose John Pittins nukando savo brolėno, S. Davis, 3637 Ellis Park Ave., dešinės rankos mažąjį pirštą. Po to jis pasislėpė ir dabar policija ieško.

Mrs. Anna Share namuose, 1024 Independence Blvd., įsibriovė vagys išnešė du deimanto žiedus vertės $550. Žiedai buvo surišti į skepetaitę ir padėti į dugną puodo (vazono), kuriame augo gėlės.

LAIMĖJO DOVANĄ IR MEDALĮ

Dr. Willard L. Boyd, iš Minnesota Universiteto, laimėjo Borden'o $1,000 premiją ir aukso medalį už pasižymėjimą tyrinėjime ligų pas melžiamasias karves. Dovanos įteiktos per Veterinorių Sąjungos suvažiavimo bankietą.

ĮVAIRŪS ĮVYKIAI

Chicago policija nuolatos yra "busy". Vagysčių, apiplėšimų, nelaimių su automobiliais nenutraukiama eile. Štai, tik vienos vakar dienos įvykiai:

Ralph Constable, taksi šoferis, pranešė policijai, kad jis kostiumerio apiplėštas. Atėmė $15.

Charles Donolfo, 2724 So. Lowe pranešė, kad trys plėšikai padarė holdapą jo krautuvėje. Atėmė $100.

Louis M. Glasser, 5059 Ellis Ave., pranešė, kad vagys išvogė jo namą.

Miss Jesie Watson, 841 Wilson Ave., pranešė, kad ji pametus žiedą $300 vertės.

Leo Matthews, 3435 Franklin Blvd., pranešė, kad jis prie savo namų buvo negro apiplėštas.

Rudolf Fischel, 5114 Green wood Ave., pranešė, kad vagys iš jo namų išnešė visus pasipuošimus (jewelry).

Samuel Shulman, 3212 Douglas Blvd., pranešė, kad nepažįstamas, nuduodamas elektros laidų taisytoją, "bedirbdamas" namuose pavogė pinigus ir laikrodėlį.

Ir taip kasdieną.

RUSŲ NELAISVĖJ

Henri Pu Yi, Japonijos lėlė (puppet), Mandžūrijos valdovas, kurį Sov. Rusijos kariuomenė paėmė į nelaisvę. (Acme-Draugas teleph.)

Aplink mus

✕ **Pvt. Robert Markus,** 13929 Edbrooke Ave.; **Pvt. I. Radvilas,** 4139 S. Campbell Ave.; **Pvt. L. Macevunas,** 4543 S. Paulina St.; **Roman Surwillo,** 4543 S. Hermitage Ave.; yra nariai garsios 82-ros vadinamos Airborne (All American) divizijos, kuri dabar žiūrės tvarkos Berlyne Amerikos okupuotoje zonoje. Toji divizija pakeitė 2-ją Armored diviziją. 82-ji divizija yra dalyvavus kovose: Sicilijoj, Salerne, Normandijoj, Ardennes rajone ir centralinėj Europoj.

✕ **St. Sgt. John Miciūnas,** "Draugo" administratoriaus kun. A. Miciūno, MIC. brolis, šiomis dienomis parvyko iš Europos. Ištarnavęs puspenkto meto kariuomenėje, garbingai paliuosuotas. Ilgą laiką buvo Panama Canal zonoje ir paskui Europon pasiųstas dalyvavo gen. Pattono 3-čios armijos kampanijoje per Prancūziją, Vokietiją ir pagalios į Austriją. Gerai atrodo ir džiaugiasi grįžęs vėl pas savuosius.

✕ **Slaugė Adelė Kučinskaitė,** "Draugo" skaitytoja Oaklande, Calif., dabar sveikatos sumetimais nusikėlė gyventi į Glendale, Cal., prie pat Los Angeles. Adelė nors yra gimusi Athol, Mass., tačiau "nursing" mokyklą baigė Chicagoje. Ji lietuviškai ne tik laisvai kalba, skaito, bet ir rašo.

✕ **Antanas ir Mikalina Kukštai,** gyvenantieji adresu 2937 W. Pershing Road, ruošias iškelti šaunias vestuves savo dukteriai Harriet, kuri rugpiūčio 25 d., 9 val. ryto, Nekalto Prasidėjimo Šv. Panos Marijos bažnyčioje, per šv. Mišias sumainys žiedus su John D. Smith. Kukštai yra nuolatiniai "Draugo" skaitytojai.

✕ **Pranė Ivanauskienė,** biznierka Aštuonioliktosios kolonijos ir veikėja Dievo Apvaizdos parapijos, rašo, kad smagiai atostogauja Rytinėse valstybėse ir dalyvavo Nekalto Prasidėjimo seserų vienuolyno iškilmėse. Su ja atostogauja kita veikėja iš Brighton Park, būtent M. Navickienė.

✕ **Walter Klivinskis,** 7358 S. Union Ave., vienturis Stasio ir Amelijos Klivinskų sūnus, įstojo į Air Corps ir išvyko į paskirtą vietą lavinimuisi. Klevinskai yra "Draugo" skaitytojai ir visų mūs kultūrinių ir labdaros įstaigų rėmėjai.

✕ **Jurgis Rudelis,** ilgą laiką ištarnavęs kariuomenėje kaipo radio technikas, šį mėnesį dėl sveikatos paliuosuotas iš tarnybos. Rugpiūčio viduryje Jurgis visą savo šeimą "traileriu" atsivežė į Los Angeles, kur mano apsigyventi.

SKELBKITĖS "DRAUGE"