Penktadienis, Bal. 7 d., 1950 | ANTROJI DALIS

DRAUGAS

PART TWO | Friday, April 7th, 1950

MOKSLAS ☆ MENAS LITERATŪRA

VELYKŲ ATGARSIAI LIETUVIŲ IR VISUOTINĖJE POEZIJOJE

A. TYRUOLIS

1. Gražiausioji Metų Šventė

Velykos, greta Kalėdų ir Sekminių, yra gražiausioji metų šventė. Susijusi su gamtos atbudimu pavasariui, su gyvybės per gale, ji kiekvienam tampa naujo metų gyvenimo įžanga. Didingas Kristaus prisikėlimas, gyvybės triumfas gamtos ir sielos pasaulyj negalėjo nepaskatinti poetą imti šios šventės siužetus kūrybai. Todėl ir visų tautų ir visų laikų krikščioniškajame pasaulyje randame Kristaus Prisikėlimo šventės atgarsių poezijoj. Nors trumpai tetenka dirstelti į vieną kitą tos poezijos motyvą mūsų ir kitų tautų lyrikoj.

2. Gamtos Idilė Ir Sielos Kančia

Kiek ankstesnėj lietuvių poezijoj, — kaip iš tiesų ir kitų tautų ankstesniam laikotarpyj, — daugiau pastebėti idiliško Velykų šventės vaizdavimo. Vėliau Kristaus Prisikėlimo byla siejama su gilesniais, skaudesniais sielos išgyvenimais, sunkaus meto sukeltais. Velykinis džiaugsmas po iškęstos gavėnios, vietos papročiai ("margutis"), gamtos atbudimas pavasariui — štai motyvai, kurie iškyla ir Maironio "Jaunosios Lietuvos" poemoj, kai poetas atvirai išreiškia lietuvio meilę Velykų šventėms:

Velykos, Velykos, kas jūsų nelaukė,
Kaip vaikas margai išrašyto kiaušinio!
Taip jūsų šį metą eilė nusitraukė,
Norėjot atvykti be rūbo žieminio.

Bet štai ir sulaukėm: giesmė velykinė
Iškilo į dangų aukštai;
Užkaito iš džiaugsmo atšalus krūtinė,
Ir laimės ilgėjos pabudę laikai.
(Maironis, Jaunoji Lietuva, III, 2.)

Gyvybė, vis dėlto, nugali mirtį, nors ši ir kaip griautų tą gyvybę. Jau Didysis Šeštadienis yra metas netruksiančio Kristaus prisikėlimo ir ta diena jau daugiau krypsta į džiaugsmą, kaip į skausmą. Dėlto poetas klausia:

Kam raudos ir verksmas prie karsto Mesijo?
Raminkis, pasaule visa!
Kas neša gyvatą, mirties tas nebijo:
Jo garbei tik dvasios tyla!
(Maironis, P. B., Didysis Šeštadienis)

Tačiau velykinė idilė ir velykinis džiaugsmas nevisad ir ne visų žmonių sieloj išlieka, ji gal dažnai apsiniaukia, ir tas pats poetas jau klausia:

Nejaugi Kristaus beišseko
Gyvatos amžinas šaltinis?
(Maironis, P. B., Suvargusiems, p. 183)

Jurgio Baltrušaičio velykinėj poezijoj jau atsispindi reikalas tai apniukusiai sielai nušviesti:

Varpas sugaudė — Velykos —
Ir nušvito sielos nykios
Dievo ugnys ryžtį kelia
Tamsio žemėje — be kelio...
(Žemės pakopos, vert. J. Valaičio, p. 17)

Gyvenimo tamsos klaidinama siela šios dienos žmogaus, kaip kadaise to neramuolio Fausto, prašosi gilesnio pažadinimo, tikro velykinių varpų prikėlimo. Dėl to tas pats poetas "Maldoj" sako:

Sugausk varpais kurčioj tyloj,
Dejonę sieloje manoj
Išriški amžių visatoj.
(Malda, p. 81).

3. Velykų Atgarsiai Mūsų Naujesniojoj Poezijoj

Naujesniojoj lietuvių poezijoj velykinės kančios atpirkimo reikalas dar labiau iškyla, nes tenka gyventi gan painioj sielos atžvilgiu XX amžiaus pirmojoj pusėj. Karai, tautinės neteisybės, sielai daromos skriaudos priverčia poetą velykinėj poeziją ir aštresniu ir graudesniu tonu išsisakyti. Būdingai mūsų metui klausia Bern. Brazdžionis eilėraštyj "Emaus":

Kodėl gavėnioj gyvenam,
O mirštam aleliujos maldose?
(Per pas. kel. žm., p. 80)

Tai yra todėl, kad "žmogaus bedievio dieviška dvasia" neranda išganymo, kad ją skandina naujoji pagonybė (valdžios, turtų, pinigų, garbės trokštys). Bet reik tikėtis, kad, atgimus gamtai ("parpuolus maldai"), atgims ir to bedievio dvasia ("melsis mintys"):

Parpuolė vakaras, parpuls naktis, parpuls diena ant kelių,
Ir Kristaus rytui melsis mirtys ir kapai.
(B. Brazdžionis, Pavasario varpai, p. 116)

Mistinis Kristaus prisikėlimas nutrenks tada Antikristą ir patekės tautoms nauja buitis (benamiams grįžimas namo):

Tada nukris nuo sosto velnio kaukė,
Ir Viešpaties valia per žemę, tartum rožių vėjas, pūs,
Tada išgirsim kaip trimitą šaukiant
Naujos buities pabudusius varpus.
(B. Brazdžionis, Tėviškės varpai, p. 63)

Benamio troškimą ramybės Velykų rytą iškelia ir Faustas Kirša, sakydamas:

Varpai mintis kelia į dangų,
Svajones nutiesia laukais,
Ir klausiu prie Viešpaties lango,..
Kada mums ramybė ateis?
(Tolumos, p. 36)

Tačiau tik ne vien pasikliovimas savo jėgom, bet ir aukštesnė malonė bei užtarimas, pagal poetą, laiduoja tą ramybę bei teikia tėvynei prieglobstį:

Per sūnų kenčiantį kaip žmogų
Davei šviesos visom šalim,
Palaiminai kiekvieną stogą,
Tėvynę prieglobstin priimk.
(ten pat, p. 38)

Šių dienų žmogaus paklydimą, jo sąžinės apsinešimą (pagal Brazdžionį, ta sąžinė juoda, pagal Baltrušaitį — siela nyki) pabrėžia ir J. Aistis, kuriam ne tiek šviesusis Prisikėlimo, kiek liūdnasis Kančios Kristus vaidenasi:

Antai tenai ant vakaro raudono
Vaidenasi man Kristus dyvinai:
Ir rankos, kojos, ir atvertas šonas,
Ir erškėčiuoti smilkiniai...
(J. Aistis, Rinktinė poezija, p. 96)

Dėl to poetas taip dažnai liūdnas, neranda progos šiame gyvenime sušukti pakiliu džiaugsmu:

Akylai ieškojau progos
Sušukti nors taip sau! — Osanna!
(Osanna, p. 99)

Tačiau ir naujausiojoj mūsų poezijoj vėl pasigirsta tų maironinių idilės atbalsių, esant toli nuo savo tėvynės, Velykų šventės rytą, kaip tai matyti iš K. Bradūno eilių:

Begaliniame laukų tylėjime,
Rodos, klausosi visi namų kampai,
Kaip toli šventajam Pakylėjimui
Skambina varpai.
(Apeigos, p. 55)

4. Kitų Tautų Velykinė Poezija

Lietuviškas nuoširdumas rimtai švęsti Velykų šventes gal tiek ir neatsispindėjo poezijoj, kiek to reikėtų. Tačiau didesnis šių švenčių vaizdavimas įeitų jau į religinės poezijos rėmus. Tokia religine poezija yra buvus daugumoj viduramžių meto velykinė kūryba. Ji tokia yra net ir su gamtos pavaizdavimu (su idile) susieta. IX šm. St. Galleno (Švencarijoj) vienuolis Notker Labeo eilėraštyj "Velykoms" rašo:

Kristui prisikėlus, džiaugiasi gamta,
Saulė, mėnuo šviečia jau skaisčiau,
Nors aptemę buvo dėliai jo mirties.
("Vakarų Lyrika", p. 111)

Savo himnais ir sekvencijomis Notker Labeo buvo pasiekęs aukščiausio laipsnio viduramžiais. Panašiai ir šv. Pranciškus Asyžietis, Dantės pirmatakas, savo "Saulės himne" (seniausiam eilėraštyj italų kalboj) iškelia Viešpaties pavasarinį gamtos prikėlimą:

Pagarbintas, Viešpatie, būki už motiną žemę,
Zaliuojančią vėlei pavasarį.

Vėliau jau su Kristaus kančia ir prisikėlimu siejamas daugiau ir sielos išganymas. Antai, vienuolis Jacopore da Todi, rašęs pagal minezingerių pavyzdį, him ne "Stabat Mater" iškelia, pagal Kristaus prisikėlimą, viltį mūsų kūno prisikėlimo (palyginк žemiau F. G. Klopstocką):

Duok man Kristaus kryžių, ramstį,
Kad mane mirtis Jo remtų,
Leisk malonėje nurimt manę...
Ir kai kūną dės į žemę,
Rojaus džiaugsmą tegul lemia
Tavo meilė man.
(Iš himno "Stabat Mater dolorosa")

Kristaus kančią ir prisikėlimą savo poetiniuose raštuose ne kartą kėlė ir viduramžių mistikai (vėliau ir XVI š. mistikai, kaip šv. Jonas nuo kryžiaus, Fr. Spec, Angelus Silenius, ir kt.). Net nežinomų autorių kūriniai (baladės) eina ligi mūsų dienų. Per visas savaitės dienas savo misiją atlikęs, Kristus vienoj tokioj liaudies baladėj sako:

O šeštadienį, Motina, džiaukis,
Nugalėjusio mirtį sulaukus,
Iškelsiu aš vėliavą, kryžių garbiai,
Mane vėl išvysi didingoj garbėj.
(F. Avenarim Baladžių knyga, p. 197)

5. Romantika ir Velykų Poezija

Naujesniaisiais laikais romantinis literatūros judėjimas vėl aiškiau iškėlė Prisikėlimo šventės vaizdavimo reikalą, nes šis judėjimas artimai siejosi su krikščionybe. Italų, prancūzų, vokiečių romantikų tarpe randame Kristaus kančios ir garbės vaizduotojų. Taip Alfred de Vigny, iškėlęs poezijoj tyro jausmo ir simbolikos reikalą, eilėraštyj "Alyvų Daržas" piešte piešia vaizdus:

Ir buvo naktis, ir Jėzus ėjo vienas,
Baltam drabužyje, kaip mirusieji;
Mokytiniai miegojo slėnyj,
Juos dengė ten alyvų medis, supamas vėjo.
("Vakarų Lyrika", p. 389)

F. G. Klopstockas, "Mesijados" autorius, teigia, kad Kristaus prisikėlimas laiduos ir žmogaus sielos prisikėlimą:

Prisikelsit, o prisikelsit, jūs mano dulkės,
Tik neilgai tenurimę.
Tau amžiną gyvenimą tasai vėl duos,
Kuris tave sukūrė, aleliuja!
("Deolim", p. 132)

Senesniosios romantikos tradiciją tebesireiškia ir naujausiojoj visuotinės literatūros romantikoj, vad. neoromantikoj, simbolizme, net ekspresionizme, kurių atstovais yra R. M. Rilke, P. Verlaine, P. Valery, P. Claudel ir kt. Ypač Paul Verlaine lyrikoj Kristaus kančia ir prisikėlimas užima svarbią vietą, ir į Prisikėlusį Kristų poetas kreipiasi:

Mano Dieve, mano Dieve,
Manęs ieškojo tavo meilės spindulys;
Matau aš dar, matau
Atvertą tavo šoną ir žaizdas.
(P. Verlaine, Poesie choisie, p. 27)

6. Velykos ir Goethės "Faustas"

Atskirą vietą užima visuotinėj kūryboj Goethės "Fausto" velykinė poezija. Faustas buvo jau apsivylęs gyvenimu ir buvo begriebiąs nuodų taurę išgerti. Tačiau Velykų rytmečio varpai ir giesmės jį išgelbėjo: jis pajuto "naują gyvenimą", naują ryžtą išlikti tam gyvenimui. Jame pabudo, kitaip sakant, užšalęs tikėjimas. Angelų choras užgieda:

Kėlėsi Kristus!
Džiaugsmas mirtingam,
Kalčių pragaištingų,
Kurios jį ištinka,
Šiurpiai apimtam!

Nei moterys, atėjusios kapą lankyti, Kristaus neberanda, nei mokytiniai be Jo begali būti laimingi, nes:

Džiaugsmą buvimo
Kuria jisai,
Mes tik prie žemės
Čia pririšti;
Ak, mes čia raudam,
Kristau, vieni.

Tačiau angelų choras atsako, jog Kristaus prisikėlimą galima vykdyti toliau:

Uoliai jį pagerbiant,
Jam meilę parodant,
Pamokslus beskelbiant,
Kaip brolį bešelpiant...
(Goethe, Faust, 1 d., p. 21)

Religinis elementas Goethės "Fauste", kaip sako tėvas E. Schmidt, imtas estetiniam veikalo ataudui, bet, kaip matom, turi gilesnės reikšmės, kiekvienam krikščioniui tokios artimos, o velykiniam metui dargi tokios svarbios. Poetas įrodė, kad religinis elementas estetinį pajungė aukštesniojo tikslo (žmogaus išganymo) reikalui.

BERNARDAS BRAZDŽIONIS

GYVENIMO PSALMĖ

Gyvenu tartum paukštis: pavasario saulė vilioja,
Ir krūtinėj keliai tolimųjų aukštųjų dausų.
O širdy ošia juodosios tėviškės girios ir gojai,
Nors aplinkui migla, neviltis ir kaip naktį tamsu.

Tartum apė putota, srauniai iš krantų išsiliejus
Po dangoraižių kojom, štai mirganti miesto minia,
O mane pamparais šaukia baltos berželių ašjos
Ir žuvėdrų sparnai, sidabru betviską Nemunė.

Margaspalvės reklamos į dangų dainuodamos šoka
Ir į požemį bėga su gatvių tramvajais kartu, —
Milijonams lūpsnų milijonai gyrybėmis moka,
Tartum šauktų piktai: gyrybe užmokėsi ir tu!

Gyrybe užmokėsi — beverčių bankotų prižėręs
Savo geliančiom, tirpstančiom rankom skaudžiai kruvinom;
Triumfuos velniava, verks našlaitiškai nuskriaustas gėris,
Verks pavargus širdis, alpdama, šaukdama: vesk namon!

Verks pavargus širdis. O pavasaris šūkaus po miestą.
Kaip atominė bomba sprogdins seno parko medžius.
Ir blakstieną suvilgiusi ilgesio ašara švies tau,
Kaip benamė žvaigždė, kol nuo didmarių vėjo nudžius.

Gyvybe užmokėsi — beverčių banknotų prižėręs
Per mares ir per kalnus graudžiai atsišaukia širdy.
Ir krenti, rods, kaip paukštis padangėj pašautas ir dar vis
Nei mirties ir nei galo kelionės kančios nerandi.

Ir pro stingstančius sąnarius kraujas krešėdamas srūva,
Ir dvasia — neišsenkanti muša verdenė gyva,
Ir regiu, kaip aplinkui granitas ir geležys griūva
Ir kaip kyla į dangų skausmų ir kančios sietuva,

Ir kaip keliasi pražūčiai pasmerktos tautos, ir puola
Nuo supuvusių sostų tironai, myriop pasmerkti,
Kaip sudūžta jų vardas, kaip bangos į amžiną uolą, —
Ir gyvenimo psalmę aš giedu kančioj ir mirty.

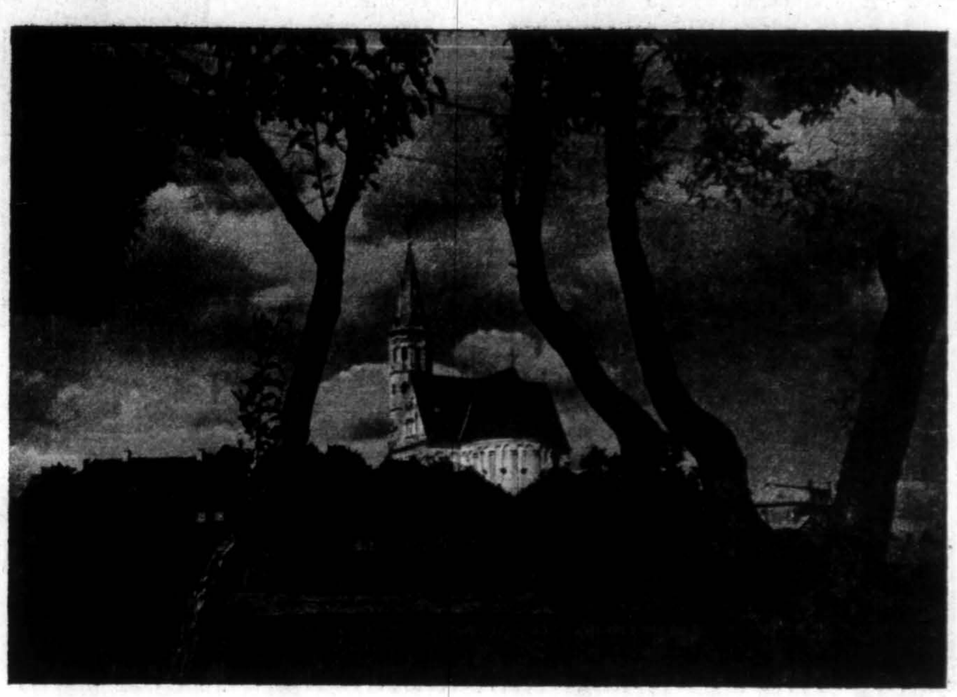

LIETUVOJE, KURI PRISIKELS (Šiaulių bažnyčia)

KĄ KURIA LIETUVOS MENININKAI

Neseniai Vilniuje buvo suruošta Lietuvos dailininkų paroda. Ji vadinosi "ataskaitinė", nes jos proga visi lietuviai menininkai turėjo duoti komunistų partijai ataskaitą, ką yra per praėjusius metus sukūrę naujojo dievo — Stalino šlovei. Parodoje vyravo skulptūra ir tai ne pripuolamai: Sovietų Sąjungoje (ir dabartinėje Lietuvoje) labai madoje naujųjų stabų garbinimas. Daugiausia čia giriami, vertinami ir suteikiamos geriausios gyvenimo sąlygos dailininkams — skulptoriams, kurie vienokiu ar kitu būdu tuos stabus lipdo.

Didžiausią padėką gavo dail. skulptorius **P. Vaivada.** Ne todėl, žinoma, kad jo kūriniai būtų aukštesnio už kitus meninio lygio: "Šio dailininko sukurtas draugo Stalino biustas drąsiai lygiuojasi į daugelio Tarybų šalies geriausių dailininkų sukurtus skulptūrinius draugo Stalino atvaizdus. Tai vienas vertingiausių parodoje eksponuojamų kūrinių".

Kiek mažesnio susidomėjimo sukėlė vertingas skulpt. P. Aleksandravičiaus darbas — jis sukūrė rašytojos Žemaitės biustą vienam paminklui.

Kūrė ir kiti dailininkai — visi pagal partijos jiems nustatytą planą. Taip **Vyšniauskas** sukūrė Puškino biustą, kuris turėsiąs padėti rusifikacijos plėtimui Lietuvoje.

Skulptorius **N. Petrulis** patiekė net 4 darbus — Stalino, Salomėjos Neries ir dar dviejų stachanovininkų biustus. Be šių dar pasižymėjęs ir skulpt. **B. Bučas** (Salomėjos Neries vyras), patiekęs F. Mykolaičio biustą, kuriame išreikštas tarybinio žmogaus atvaizdas.

"Tiesa" užsipuola žinomą skulptorių **J. Mikėną.** Jis davęs parodai tik vieną darbą — darbo racionalizatoriaus Zbormirskio biustą: "Apgailestaujant tenka paminėti, kad šis darbas negilus, neišreiškia stachanovininko vidinio pasaulio. Žiūrovas nemaloniai nustebintas. Iš Mikėno jis tikėjosi žymiai daugiau".

Skaudžiausia esą betgi tai, kad jaunieji dailininkai, kuriuos išauklėjo Vilniaus ir Kauno dailės institutai, "nesiima temų iš tarybinės tikrovės..." Ir, jeigu komunistų partija prievarta įbruka tokią temą jiems į rankas, "jie nejaučia reikiamos atsakomybės". Tokio darbo pavyzdys esąs **V. J. Plėškūnas.** Jo gamintas Lenino biustas "yra silpnas. Brangūs tarybiniams žmonėms Lenino bruožai iškraipyti". Panašiais keliais einą jaunieji dailininkai: **E. Liobytė - Vilutienė, K. Navickaitė, B. Zalenksas, P. Sergijevičius.**

"Tiesa" peikia netgi žinomą dail. **J. Vienožinskį.** Jo nutapytas prof. Mažylio portretas "turi panašumo su vaizduojamuoju asmeniu..., bet nesistengia parodyti portretuojamo charakterio, neprisilaiko realios gamtos. Šis darbas dar kartą parodo, kad J. Vienožinskas nepadarė visų išvadų iš kritikos jo adresu ir tas išvadas daro labai lėtai". Jo keliu einąs ir dail. **B. Uogintas.**

Dail. Zmuidzinavičius su **C. Znamierovskiu** patiekę keletą peizažinių etiudų, kurie taip pat nevisur atitinką tarybinio meno reikalavimus.

Skurdžiausias iš visų buvęs grafikos skyrius. **Dail. Kučas** išstatęs medžio raižinius, **T. Kulakauskas** — B. Sruogos portretą, **D. Tarabildienė** — Danką — iliustraciją iš Gorkio apysakos ir **J. Kuzminskas** — "Kolūkio bandą", kuris esąs vertingesnis už visų kitų grafikų kūrinius; gal todėl, kad žmonių ar galvijų banda sovietams visada yra miela.

Iš viso, ši paroda esanti žymiai silpnesnė netgi už labai silpną 1948 — 1949 m. tokio pat tipo "ataskaitinę" parodą, ypač "tematikos kūrinių aktualumu". Ši paroda "kalba apie menką dailininkų produktingumą, apie tai, jog dailininkai iš esmės nesiima rimtesnių temų".

Visa eilė lietuvių dailininkų nedalyvavę šioje parodoje arba labai silpnai tedalyvavę. Iš tokių esą minėtini: **Kazokas, Vaitys, Macutkevičius, Kosciuška, A. Petrulis** ir kt. Tai rodą, kad "nemaža mūsų dailininkų dalis dar nėra kaip reikiant įsijungusi į gyvenimą, kad jos kūrybinis akiratis yra labai siauras ir kad ji ne tik neina įvykių priešakyje, o nespėja dargi vilktis tų įvykių uodegoje". Rezultate — nesą rimtesnio kūrinio, vaizduojančio kolūkių statybą Lietuvoje. Šia proga nurodoma, kad mūsų dailininkai vis dar nėra įsisąmoninę maskoliškosios evangelijos — politgramatos. Rašinio pabaigoje (oficialūs jo autoriai S. Trečiokaitė - Žebenkienė ir V. Mackevičius), grasoma LTSR dailininkams visokiais komunistų partijos nutarimais ir raginami jie aktyviau reikštis maskoliškų stabų kūryboje. — **A. Kovaitis**

Ką Rašo Anglijoje Gyvenantieji Rašytojai

— *F. Neveravičius* suplanavo ir jau rašo didesnį veikalą — romaną, apimantį laikotarpį nuo pastarojo karo pradžios iki šių laikų. Dėl sunkių sąlygų rašymas bus baigtas po 2—3 metų.

— *S. Laucius* parengė spaudai eilėraščių rinkinį.

— *R. Spalis* atidavė spaudai feljetonų rinkinį, baigia stambų novelių rinkinį ir jau pradeda humoristinį romaną.

— *Vl. Šlaitas* rengia spaudai antrą eilėraščių rinkinį.

— *Pr. Imsrys* parengė spaudai eilėraščių rinkinį vaikams "Gintaro namukai".

— *L. Tilupaitis* rašo apysaką "Smuikininkas", turi parašęs tris montažus: "Tėvynė kils iš kapo", "Aidai iš Tėvynės" ir "Milžinai".

— *Jonas Gailius* atidavė spaudai romaną "Susitikimas". Rengia spaudai apysaką "Kartuvės" ir "Audronės dalia".

Amerikiečiai Apie Mūsų Rašytojus

JAV katalikų rašytojų galerijos biuletenis "Living Catholic Authors" š. m. vasario mėn. numery rašo:

"Rusų opozicija išblaškė geriausius Lietuvos rašytojus po visus plačiojo pasaulio kampus. Iš 10 lietuvių rašytojų, kurių vardai įtraukti į "Handbook of Living Catholic Authors", 5 yra JAV, 2 — Italijoje, 1 — Australijoj. 1 — Austrijoj. Amerikoje randasi: Bernardas Brazdžionis — poetas, dr. J. B. Končius — Fordham universiteto profesorius, prof. K. Pakštas, monsinjoras Kazimieras Urbanavičius, dr. Vaičiulaitis — Scranton universiteto profesorius".

Virš 600 šiai Galerijai žinomų plunksnos darbininkų, suskirstyti atsižvelgiant į jų raštų kalbą, apima šias tautas: anglų (ar angliškai rašančių), vokiečių, lenkų, flamandų — olandų, prancūzų, skandinavų, italų, lietuvių, slovakų ir kiniečių.

Gide Įkalbėjo 34 Plokšteles

Andre Gide pagaliau pasidavė mikrofono masinimui, kurį jisai iki šiol ignoravo, ir sutiko įkalbėti į "*Radiodiffusion Francaise*" 34 plokšteles apie savo gyvenimą ir kūrybą.

Vadovėliai Lietuvoje

Amerikiečių žurnalas "Books *Abroad*" paskutiniame numery pakartoja žinią, kad visi Lietuvoje dabar vartojami vadovėliai yra vertimai iš rusų kalbos, atseit jie visi yra sovietiniai.

ĮVAIRENYBĖS IŠ LIETUVOS

— *"Tėvynės Balsas"* praneša, jog Lietuvoje pradėtas leisti naujas iliustruotas žurnalas "Lietuvos Kolūkietis". Tai specialiai kolchozininkams skirtas bolševikinis žurnalas.

— *J. Baltūsio komunistinė pjesė* "Gieda Gaideliai", kurioje išniekinamas nepriklausomos Lietuvos gyvenimas, išversta į lenkų kalbą ir jau vaidinama Lenkijos teatruose.

— *Bolševikinė Lietuvos spauda rašo*, jog praėjusiais metais išėję iš spaudos "Vytauto Didžiojo Universiteto techinikinių fakultetų moksliniai darbai" ir "VDU medicinos fakulteto darbai", o greitu laiku pasirodysią ir Vilniaus universiteto moksliniai darbai".

Būdingas vienas dalykas: "Tiesa", kuri skiriama vidaus rinkai, Kauno universiteto niekada nevadina Vytauto Didžiojo vardu, gi "Tėvynės Balsas", kuris pavergtoje Lietuvoje nerodomas, bet skiriamas specialiai tik tremtiniams mulkinti, Kauno universitetą vadina Vytauto Didžiojo vardu.

— *Ekonomistas D. Budrys* pavergtoje Lietuvoje esąs ekonomikos instituto direktorium. Jis vadovaująs komisijai, kuri rūpinasi plytinių steigimu. Taip skelbia bolševikinis "Tėvynės Balsas".

— *"Tėvynės Balsas"* įsidėjo feljetonisto A. Griciaus - Pivošos nuotrauką ryšium su jo 50 metų sukaktimi. Gricius vadinamas populiariu rašytoju. Seniau jis rašęs tik feljetonus, o dabar atsidėjęs rimtai kūrybai. Kauno ir kiti teatrai pastatę jo pjesę "Skeveldros", kur be pasigailėjimo niekinamas Lietuvos nepriklausomybės laikotarpis. Dabar teatrui ruošiąs naują pjesę, be to, baigiąs naują romaną. "Tiesos" leidykla išleidusi jo apysaką "Barvainio sodyba". Jis esąs žurnalo "Švyturys" redakcijos kolektyvo narys, taipgi "Tiesos" ir kitų laikraščių bendradarbis.

Pirmosios sovietų okupacijos metu A. Gricius - Pivoša buvo išdeportuotas į Sibirą, bet, Lietuvos komunistų partijai prašant, iš ten buvo paleistas ir įkinkytas į komunistinį darbą.

— *Pavergtosios Lietuvos spaudoje* pasirodė straipsnių, reikalaujančių dar kartą kruopščiai peržiūrėti Maironio, Vaižganto ir kitų rašytojų raštų likučius, nes juose dar esą daug "vergiškumo prietarams ir vakarams".

— *Lietuvos Mokslų Akademija* didžiuojasi naujųjų "liaudies dainų" užrašymu, kuriose be perstojimo skamba Stalino vardas. Senosios lietuvių liaudies dainos nustumtos į antrą vietą, o daug jų yra uždrausta. Mokslų Akademijai vadovauja J. Matulis, kuris atženklintas išrinkimu į tautybių tarybą.

— Iš vieno aprašymo "Tėvynės Balse" matyt, jog Vilniaus konservatorijos direktorium yr *J. Kernavičius*, vyriausiu balet meisteriu — *B. Kelbauskas*, opc ros orkestro vedėju — *J. Gaudrimas*, o *K. Grybauskas* yra vyriausias Vilniaus dramos teatro režisierius. *K. Inčiūra* yra eilinis aktorius Vilniaus dramos teatre. Kaip rašytojas yra nutilęs, bet į nemalonę nėra patekęs, nes A. Sodeikos 60 sukakties proga jis buvo pasiųstas į sceną perskaityti dramos teatro sveikinimą. Režisierius *R. Juknevičius* yra Klaipėdos dramos teatro režisierius. Klaipėdoje atsidūrė ir muz. *J. Karosas* (po praėjusių metų puolimų netekęs vietos Kaune) ir muz. *K. Griauzdė*.

— *Vilniaus dailės institulo* direktorium yra dail. *Vytautas Jurkūnas*, operoje reiškiasi solistė *Jadvyga Petraškevičiūtė*, Mokslų Akademijos pirmininku yra *J. Matulis*, o jo pavaduotojas *J. Žiugžda*. Vilniaus universiteto rektorium yra *prof. Bučas*, o prorektorium *Stp. Jankauskas*. Kaip komunistų partijos veikėja Vilniuje reiškiasi dailininkė *Irena Žebenkienė*.

— Lietuvos operos solistui *Antanui Sodeikai* sukako 60 metų amžiaus. Jis yra likęs pavergtoje Lietuvoje. "Tėvynės Balsas" praneša, kad A. Sodeikos 60 metų sukaktis buvusi iškilmingai paminėta. Jo sukakties garbei Vilniaus opera pastačiusi Verdi operą "Rigoletto", kurioje A. Sodeika dainavęs Rigoletto partiją. Iškilmingame spektaklyje dar dainavęs K. Petrauskas, J. Jasaitytė, gi orkestrui dirigavęs Kalinauskas. Aukščiausioji tarybą sukakties proga A. Sodeikai suteikusi liaudies artisto vardą. Tokį liaudies artisto vardą turi K. Petrauskas, Staškevičiūtė ir dar vienas kitas. Be darbo Vilniaus operoje A. Sodeika vadovaująs dainavimo klasei Vilniaus konservatorijoje.

— *I Vilniaus operą* priimta keletas rusų solistų. Apie pusę viso orkestro sudaro vieni rusai. "Faustas" ir kitos senosios operos dabar esančios pertvarkytos, išmetant "nereikalingas" vietas.

— *Valstybinės Leidyklos direktoriai ir redaktoriai* per spaudą save pasmerkė už ligšiolinį neapsižiūrėjimą ir stoką bolševikinio budrumo, prašydami atleidimo ir pasižadėdami būti ištikimi bolševikinei tarnybai.

— *A. Zulonas* vadavauja valstybiniam LTSR dramos teatrui kaip jo direktorius.

— Rašytojas *Antanas Venclovas* priimtas į bolševikų partiją. Be to, jis Alytaus apskrityje išrinktas deputatu į aukščiausiąją SSSR tarybą.

— *Doc. Jonas Bulovas* dirba Dotnuvos selekcijos stotyje kaip direktorius.

— *K. Bieliukas* priimtas į LTSR mokslų akademiją tikruoju nariu.

— Poetai *A. Jonynas* ir *J. Macevičius* vasario mėnesį parašė labai blogai eiliuota kalba ilgą laišką Stalinui Telšių kolchozo "Lenino Keliu" vardu.

— Poetas *Teofilis Tilvytis*, kuris šiuo metu Lietuvoje iš visų lietuvių rašytojų daugiausia garbinamas, neseniai sukūrė naują eilėraštį tarybinio agitatoriaus garbei.

— *Drg. Volkovas* paskirtas Zarasų gimnazijos direktorium.

— Visose *Lietuvos mokyklose* esantieji ar naujai stojantieji maskoliai egzaminus bei užskaitus gali laikyti rusų kalba.

— *Teisių fakultetas* Vilniuje leidžia sieninį laikraštį "Teisininkas".

Vydūnui 82 Metai

Kovo 22 d. tremtinys rašytojas dr. Vydūnas atšventė savo 82 metų amžiaus sukaktį. Jubiliatas gimė 1868. III. 22 d. Jonaičiuose, Šilutės apskr., Mažojoj Lietuvoj. Kaip žinome, per savo gyvenimą yra sukūręs keliasdešimt veikalų, dramų, išvertęs teosofinių raštų, redagavęs daugelį laikraščių.

Tremtyje Vydūnas taip pat išleido keletą knygų. Šiuo metu gyvena Detmoldo mieste, Britų zonoje. Nors jam jau 82 metai, jaučiasi gana gerai ir, pagal savo amžių, yra tvirtas. Neperdaug seniai buvo nuvykęs į Berlyną, kur aplankė ten gyvenančias savo seseris. Kai vieną dieną kiek pašalo, dr. Vydūnas norėjo eiti pačiuožti ant ledo su pačiūžomis (tai mėgiamiausias jo sportas), tačiau jį globojantieji tautiečiai šiaip taip atkalbėjo.

Linkėtina garbingam sukaktuviininkui ilgo amžiaus ir geros sveikatos.

MARIJA KALVARIJOS KALNE — V. K. Jonynas ("The Marian" klišė)

Mickevičiaus "Pono Tado" Rankraštis

Viešėdamas pas Grabauskus Gluchovoje, Adomas Mickevičius dar 1831 m. nusistatė parašyti didesnį kūrinį.

Rašyti pradėjo išvykęs į Paryžių. Savo naujai poemai iš pradžių davė vardą "Žegota". Pir mąsias keturias giesmes parašė 1832 metų rudenį ir sekančių metų pradžioje. Turėjo išvykti į Šveicariją, kur užbaigė ketvirtą knygą. Paskiau rašė grįžęs į Paryžių ir 1834 metais užbaigė.

Dabar pradėjo perrašinėti ir taisyti. Pirmojo rankraščio keletą lapų pasiėmė su savimi Domeika, išvykdamas į Chilę. Tris jų atidavė Valerijui Chelchowskiui, o du — nežinomam kitam emigrantui. Porą pasiliko su savimi. 1885 metais grįžęs į Europą, Domeika vieną rankraščio lapą padovanojo Mickevičiaus anūkei Marijai, o likusius pasiėmė su savimi į Chilę. Vėliau, po Domeikos mirties, Mickevičiaus rankraščius atpirko Vladas Mickevičius ir padėjo į Adomo Mickevičiaus muziejų Paryžiuje, kur buvo surinkta ir daugiau rankraščių.

Patsai Adomas Mickevičius 1836 m., turėdamas finansinių sunkumų, pardavė "Pono Tado" rankraščius Onai Wąsowiczowai už 569 frankus. Ji gi buvo tiek maloni, kad rankraštį nupirkusi jį vėl padovanojo A. Mickevičiui.

Dabar poetas vėl pardavė rankraštį Pociejui. Šis padovanojo Stepui Zanui, kuris vėl grąžino Mickevičiui.

"Pono Tado" rankraščių nuotrupos pateko į Prisikėlimo vienuolyno archyvus Romoje, į Krasinskų biblioteką Varšuvoje, pas Mariją Zaleską, kuri atidavė St. Tarnovskiui. Dalį rankraščių net buvo gavęs A. Werycha, geležinkelio tarnautojas, iš kurio perėmęs rankraštį Vl. Spasovičius įteikė į Nacionaliniam Muziejui Krokuvoje.

I. Vasyliūno Koncertai

Kovo mėn. Bremeno — Grohno pereinamojoje stovykloje įvyko žinomojo smuikininko Izid. Vasyliūno smuiko koncertas. Programą sudarė Johan Sebastian Bacho kūriniai. Šiuo metu visas kultūringas pasaulis kaip tik mini 200 metų nuo Johan Sebastian Bacho gimimo. Šią programą smuikininkas I. Vasyliūnas pakartos ir kitose stovyklose.

A. TYRUOLIS

KAIP MIRTIS NEDREBĖS?

Mirtis kaip akmuo
Slegia tėviškės mano dienas,
Nekyla želmuo
Iš žemės, suspaustos šalnos.

★

Pavasarinė diena
Negrįšta su saulės žaismu.
Per ilgai gal milžinas
Valdo ten žiaurumu.

★

Gyvybė tačiau
Stipresnė už mirtį bebėgdama:
Pro sniegą greičiau
Sveikina saulę žibutė pirma.

★

Granito uola
Suskyla lyg kirtus žaibu,
Kad vėlei ją
Paimtų užremti angai kapų.

★

Bet be jėgos
Ji traukias nuo kapo duobės.
Gyvybės didžios
Pagerbti kaip ji nedrebės?

★

Atvėręs kapus,
Gyvybės Kūrėjau, gyvybę grąžink
Mūs žemei, žaibu
Nublokšdamas mirtį tolyn.

Cheminiai Tyrimai Fordhamo Universitete

JAV aviacija įteikė katalikų Fordhamo universitetui (New Yorke) $54,000, įvertindama toje aukštojoje mokykloje daromus tyrinėjimus apie medžiagas aukštoje temperatūroje. Chemijos skyrius daro pastangas surasti medžiagas, kurios atlaikytų didelį karštį naujuose raketiniuose lėktuvuose.

Žmogaus Amžius Pailgėjo

Medicinai padarius nepaprastą pažangą, labai sumažėjo vaikų mirtingumas. Užkrečiamų ligų pavojus gerokai pašalintas. Dabar nuo chroniškų ligų, ypač širdies ligų ir vėžio, miršta septynis kartus daugiau žmonių, negu nuo užkrečiamųjų.

Jei 1900 metais žmogaus vidutinis amžius buvo 48 m., tai 1948 m. gimęs vaikas jau gali tikėtis sulaukti 66 m. amžiaus. Tačiau ne toks skirtumas amžiaus pailgėjime suaugusiuose: 1940 m. 40 metų pasiekęs žmogus galėjo tikėtis 68 m. amžiaus, o 40 m. turintis dabar gali tikėtis sulaukti 71 m. amžiaus: gali išgyventi trejais metais ilgiau.

Atsiminimų Knyga

Lenkų tremtinys Ant. Ekart parašė pranzūzų kalba knygą "Echappe de Russie", kur jisai pasakoja savo atsiminimus iš tremties metų Rusijoje. Jisai dirbo Kotlaso srityje, buvo gydytojų padėjėju ligoninėse. Aprašo daug baisių pergyvenimų sovietų šalyje.

Filosofų Suvažiavimas

Amerikos Katalikų Filosofų Sąjungos suvažiavimas įvyks balandžio 11 — 12 dienomis St. Paul mieste, Minnesotoje. Bus svarstoma tema: "Įgimtoji teisė ir tarpautiniai santykiai".

Indo-Europiečių Žodynas

"The Publisher's Weekly" skelbia, kad Chicagos U-tas išleido naują pagrindinių indo — europiečių kalbų sinonimų žodyną, kurį paruošė *Carl Darling Buck*, Chicagos U-to palyginamosios filologijos profesorius emeritas. Žodžiai sugrupuoti pagal jų reikšmę, o taip pat duoti paaiškinimai etimologiniu ir semantiniu atžvilgiu. Žodynas 1600 psl., kaina 40 dol.

("The Marian" klišė)

Linksmų Šv. Velykų Švenčių
PROGA SVEIKINU
visus parapijiečius, parapijos rėmėjus ir geradarius. Nuoširdžiai linkiu visiems gausios Kristaus palaimos, visuose jų darbuose, "Draugui" ir visam jo štabui kuogeriausio pasisekimo.
Kun. V. Černauskas
Šv. Juozapo
Parapijos Klebonas

LINKSMŲ ŠV. VELYKŲ ŠVENČIŲ
Linkime Visiems Savo Kostumeriams ir Draugams
Laurinas ir Paulina Balsevičiai, sav.
Hardware ir Dažų Krautuvė
2325 S. Hoyne Ave. Tel. VIRginia 7-7299

Linksmų Šv. Velykų Švenčių
Linkiu Visiems Savo Draugams ir Pažįstamiems
STANLEY J. SACHARSKI
LAIDOTUVIŲ DIREKTORIUS
Moderniška Koplyčia Dykai
1735 Wabansia Ave. Chicago, Ill.
Telefonas BRunswick 8-2535

Linksmų Šv. Velykų Švenčių
Linkime Visiems Savo Kostumeriams Ir Draugams
JURGIS IR ELENA KWAINAUSKAI
CENTRELLA GROSERNĖ IR BUČERNĖ
2500 W. 45th St. Tel. LAfayette 3-2561

Sveikiname Visus Kostumerius Ir Pažįstamus
LINKIME VISIEMS
LINKSMŲ ŠV. VELYKŲ ŠVENČIŲ!

ST. ANTHONY SAVINGS
and Loan Association
1447 South 49th Court .. Cicero 50, Ill.
Telephone: Olympic 412
JOSEPH F. GRIBAUSKAS, Executive Secretary

OFFICE HOURS:
Daily 9:00 A.M. to 5:00 P.M.
Mondays 9:00 A. M. to 8:00 P. M.
Saturdays 9:00 A. M. to 1:00 P. M.
WEDNESDAYS CLOSED ALL DAY

PATARNAVIMAI
APDRAUSTI TAUPYMAI
SAFE DEPOSIT BOXES
PIRMI MORTGIČIAI
NAMŲ APDRAUDOS NUO UGNIES
U. S. SAVINGS BONDS

NAUJŲ KNYGŲ APŽVALGA

DR. J. PRUNSKIS

A. Gervydas, **Už spygliuotų vielų,** išleido Lietuvių Katalikų Spaudos Draugija, leidinys Nr. 2, Chicago, Ill., 1950 m., pusl. 221.

Atsiminimai pergyvenimų Stutthofo stovykloje. Vaizdus, intriguojantis stilius, faktų kalba. Nepaprastai ryškiai autorius pertiekia visus nacių žiaurumus, badaujančių žmonių psichologiją, darbo vergų beviltę padėtį, į krematoriumą sudeginti, į sušau dymą ar į kartuves vedamųjų desperaciją. Knygą norisi perskaityti vienu pradėjimu. Tai vienas iš stambiausių Lietuvos martirologijos dokumentų, parašytų su istoriko precizija ir su kūrėjo vaizdumu.

Sužinome iš šio veikalo apie paskutines valandas nukankintųjų St. Puodžiaus, Z. Masaičio, P. Kerpės, Br. Grigo, Ign. Budrio, K. Baubos, V. Tumėno, Ant. Januševičiaus, Ant. Šapalo, kun. A. Lipniūno.

Knygoje aprašomos sunkios kalinio dienos, kurias pergyveno prof. Jurgutis, prof. Sruoga, dr. Kučinskas, M. Mackevičius, J. Narakas, kun. Yla, J. Rimašauskas, V. Stanevičius, Mackonis, Kantvilas, kpt. Buragas, adv. Kriaučiūnas, Malinauskas, Noreika ir daug kitų.

Skaitytoją sukrečia šiurpūs vaizdai, kai lietuviams pasako, jog kaikuriems iš jų tėra tik vienas kelias — į krematoriumą, kai kasdien išnešdavo daugybę nebegyvų ar dar krutančių lavonų, kai koks vaikėzas smogikas daužė veidus mūsų profesoriams, kai varomoj kolonoj naciai šaudė pervargusius ir nusilpusius, kai jie pakelėse matė sušaudytųjų kūnus su klaikiai primerktomis akimis.

Šis veikalas vertas platesnio dėmėsio. Skaitydamas pergyveni lietuvių tautos kančias ir gaiviniesi anais prof. Šalkauskio žodžiais:

— Nežinau, nei iš kur, nei kada, bet Lietuvai išganymas ateis.

— : —

Vaidevutis - Lapelis, **Prelatas Kazimieras Šaulys,** spauda "Darbininko", So. Boston, Mass., 1949 m., pus. 66.

Puošnus leidinys, gausiai paįvairintas dailininko Vl. Vijeikio prasmingais raižiniais. Ypatingai skoningas dviejų spalvų viršelis, su gražiais įkombinuotais lietuviškais ornamentais, gal tik pačiame viduryje vaizdelis su lietuviškais kryžiais nepakankamai ryškus.

Simpatingasai visų srovių lietuvių gerbiamas Nepriklausomy bės Akto signataras prel. K. Šaulys tikrai yra nusipelnęs taip skoningos monografijos.

Autorius ne tik aprašo prel. Šaulio gyvenimą ir darbus, bet ir duoda turiningą foną, pavaizduodamas ano laiko kultūrines, politines sąlygas Lietuvoje bei padėtį bažnytiniame gyvenime, paįvairindamas tai poezijos citata, tai ištraukomis iš kitų pasisakymų, tai prel. Šaulio rankraščio fotostatine kopija.

Veikalas išleistas prel. K. Šaulio auksinio kunigystės jubiliejaus proga. Truputį apsunkina vaizdą antrajame viršelyje po antrašte įdėtieji ištisi sakiniai, bet apskritai — kūrinys vertingas ir rekomenduotinas.

— : —

Jurgis Kastytis Gliauda, **Ave America,** eilėraščių rinkinys, išleido autoriaus bičiuliai 1950 m., pusl. 31.

Tai dangoraižiu perskrostos lietuviškos širdies poezija, kaip tai autorius pasisako paskutiniame eilėraštyje ir kaip tai išryškino dail. Vl. Vijeikis, parinkdamas tą motyvą viršelio iliustracijai. Apskritai, dail. Vl. Vijeikis čia gausiai paruošęs iliustracijų. Kaikurios jų atrodo murzinos ir egzotiškos, bet prasmingos ir derinasi su modernizmo dvasia pačioje poezijoje.

už-ft?!ca

Autorius vietomis giliai jautrus, kaip toje "Imigranto elegijoje", kur "mintis, kaip durklas, kaip šalna ledinė veria širdį sopuliu staigiu", kai jisai sielojasi jog gali atsitikti, kad:

mano vaikas mielas, garbanos lininės,
tars man: mano tėve, man tėvynė čia!

Didmiestis autoriaus nežavi. Jis atvirai skelbia:

Ant akmens besielio,
Ant šaltų ledų,
didmiesčio šešėly —
nerasi žiedų.

Anot jo, "tieji didmiesčiai trankūs mus augina vergais", "į trumpą žodį: vanitas — sudužtų jų didybė".

Tokia galvosena gal nevisada pateisinama, bet suprantama, ypač turint mintyje karo aplinkybių autoriui padiktuotas meditacijas, apie ką jisai sakosi: "juk aš iš požemio plėšraus, ištrūkęs pro lavonus".

Gliauda neabejotinai turi stiprų rašytojo talentą ir apsčiai poezijos gabumų, nors mes esame matę jo žymiai geresnių kūrinių kaip čia surinktieji. Be reikalo čia kaikur pasinešama į pikantiškumą, kaip tame apnuogintų manekenų vaizdely ar dainoj apie meilužę, kitur atsiduoda vulgariškumu, kaip tas "pro grobus žarnos teka"; gaila, kad viena kita korektūros klaida prasmukusi (pusl. 14).

Apskritai ši didmiesčio poezija ar tik nepernelyg pesimistinė? Yra daug prošvaisčių ir didmiesčiuose, kuriomis poetas nesidomėjo.

Gliauda turi stiprų talentą, bet mums rodosi, kad jisai yra stipresnis beletristikoje, ypač feljetonuose, kur jis šiuo metu nedaug nė konkurentų turi.

— : —

A. Vilainis, **Žmogus, kuris amžinai keliavo,** viršelis ir iliustracijos dail. J. Pautieniaus, išleido "Nemunas", Cicero, Ill., 1950 m., pusl. 53.

Lietuvos išsiilgusieji žmonės su malonumu ims į rankas šią knygą, kuri kelionių reportažais nuves juos į klonius po mėlynu tėviškės dangumi, į kunigaikščių Oginskių rūmus ir laikus, į istorines Rietavo vietas, į girias, kur plėšikas Rickus garsėjo, prie Gandingos piliakalnio, į Kretingos vienuolyno požemius, į saulėtą Palangos pajūrį, prie Baltijos.

Kelionių aprašymai su nuotykiais, su padavimais, su dainelių ištraukomis, vaizdūs ir gyvi.

Juos dar labiau paryškina nepaprastai gausios iliustracijos. Tai Lietuvos vaizdai ir dail. J. Pautieniaus raižiniai. Jeigu viršelis ryškus ir ekspresingas, kaip ir daugelis raižinių, tai to negalima pasakyti apie visus. Girdėti, kad autorius sekantiems sąsiuviniams padarys griežtesnę atranką.

Tai tik pirmas kelionių reportažų sąsiuvinys; iš viso jų bus 6 ir kainuos $3.50.

— : —

Pranas Tauragniškis, **Kelionė į peklą,** Buenos Aires, 1949 m., pusl. 16.

Humoristinė, eiliuota, kaip autorius vadina, pasakėčia, vaizduojanti autoriaus kelionę į pragarą, kur jisai randa Mussolini, Hitlerį ir kur jau gerai paruošta vieta Stalinui.

Skaitoma gana lengvai. Vaizdai ryškūs, kaip tas posmelis:

Tąme skyriuje ir ant ugnies laužo
Matėsi, kad velniai vieną žmogų daužo,
Kurį tuoj pažinau, kad tai yra Leninas
Kepantis kaip blynas.

Stalinui tai jau visokias "mūkas" paruošę:

Šaudysim į ausis iš didžių kanuolių,
Kad jie negirdėtų darbo masės brolių,
Kurie vien tik duonos už darbą maldavo,
Už ką kulką gavo.

Kalendorius 1950 metams, paruošė spaudai ir išleido "Argentinos Lietuvių Balsas", Buenos Aires, psl. 64.

Be įprastų kalendorinių dalykų, gausu poezijos (Brazdžionio, Vaičiūno, Jakubėno, Gliaudos, Borutos, Katiliškio), apstu dainų. Ilgesnis straipsnis skirtas paminėti sidabriniam jubiliejui— 25 metams diplomatinių santykių tarp Lietuvos ir Argentinos. Plačiau rašoma apie dr. Kudirką ir Vištelį.

Apstu lietuvių prekybininkų Argentinoje adresų (skelbimuose), gausus rinkinys datų iš Lietuvos praeities, naudingi patarimai jaunoms motinoms. Iliustracijų nemažai, bet daugelis jų nepergeriausiai išėjusios.

Atsisako Įsileisti D.P. Intelektualus

Savo laiku IRO direktorius prašė Kanados ir JAV vyriautybių daugiau įsileisti į tuos kraštus DP intelektualų. Dabar Kanados darbo vice ministeris pareiškė, kad tokių imigrantų kategorijai Kanadoje darbo nėra, nes Kanados universitetai kasmen vis daugiau ir daugiau išleidžia absolventų, kuriems tenka užimti vakuojančias vietas.

Taip pat kasmet yra sunkiau į Kanadą įvažiuoti senesnio amžiaus emigrantams, nes darbdaviai nenoroms juos priima į darbą. Šiuo metu į Kanadą gali įvažiuoti Kanadoje gyvenančių asmenų artimi giminės arba moterys, kurios gali dirbti kaip tarnaitės.

Meilė nušviečia visą gyvenimą. Tai skaidriausia draugystė, tai lengviausia našta, tai šviesiausia naktis; ant dyglių pražysta rožės, kai meilė pasirodo, ir sunkiausi kryžiai pasidaro saldūs, kai meilė juos paliečia.

—*A. Wibbelt*

Linksmų Šv. Velykų Švenčių

Linkiu visiems savo Parapijonams, Draugams, Prieteliams, dienraščiui "Draugui," jo visam štabui ir visiems "Draugo" skaitytojams. "Draugas" keliauja iš namo į namą platindamas Dievo karalystę. Todėl tesiranda "Draugas" kiekvienoje šeimoje.

Kun. Ign. Albavičius
Šv. Antano Parapijos
Klebonas, Cicero, Ill.

Šventų Velykų Šventėse

sveikiname parapijiečius, draugus ir pažįstamus ir linkime, kad kartu su prisikėlusiu Kristumi kiekvienas prisikeltumėm kilnesniam gyvenimui.

"Draugui" ir visam jo štabui linkime sekmingai skleisti Kristaus idėjas lietuvių tarpe.

Šv. Jurgio Par. Kunigai

Linksmų Šv. Velykų Švenčių
Linkiu Visiems Savo Pacijentams ir Draugams
DR. ANTHONY LUKASZEK
DANTISTAS
2158 W. Cermak Rd. Chicago, Ill.
Telefonas VIrginia 7-6485
Ofiso valandos: nuo 10 val. ryto iki 9 val. vak.

Linksmų Šv. Velykų Švenčių
Linkime Visiems Savo Kostumeriams Ir Draugams
GEORGE BORCHERTAS
Savininkas
BORCHERT and COMPANY
BUILDING CONTRACTORS
ATSAKOMINGAS STATYBOS IR REMONTAVIMO DARBAS
10546 S. Artesian Ave. Chicago 43, Ill.
Telefonas—CEDARCREST 3-1739

Linksmų Šv. Velykų Švenčių
Linkiu
Savo Kostumeriams, Draugams ir Pažįstamiems
IGGIE'S TAVERN
IGNACAS BRUŽAS
SAVININKAS
2014 Canalport Av. Tel. Seeley 3-8082

Linksmų Šv. Velykų Švenčių
Linkime Visiems Savo Kostumeriams ir Draugams!
CHARLES PILIPONIS
GROSERNĖ IR BUČERNĖ
3248 So. Green St. Tel. Yards 7-7484
CHICAGO 8, ILL.

SVEIKINAM VISUS SAVO DRAUGUS, KAIMYNUS IR PAŽĮSTAMUS IR LINKIME
Linksmų Šv. Velykų Švenčių
ANTANAS IR GENOVAITĖ MILAUCKAI
★
1837 S. 49th Ct. Cicero 50, Illinois
Telefonas OLYMPIC 205

Linksmų Šv. Velykų Švenčių
Linkime Visiems Kostumeriams ir Draugams
LIETUVIŲ UŽEIGA
ANELĖ BELINIS — Savininkė
★
122 East 105th St. PUllman 5-2533

LINKSMŲ ŠV. VELYKŲ ŠVENČIŲ
Linkime Visiems Savo Kostumeriams Ir Draugams
GUST IR MARTA STAKAUSKAI,
SŪNUS JUOZAS IR ŠEIMA
UŽEIGOS savininkai
4600 So. Marshfield Ave. Chicago, Illinois
Tel. YArds 7-0171

Linksmų Šv. Velykų Švenčių
Linkime Visiems Savo Kostumeriams Ir Draugams
MOZART TAVERN
IMPORTED AND DOMESTIC LIQUOR
4356 S. Mozart St. Tel. LAfayette 3-7555
ALBERT YAKIMAUSKAS PETER RYMKIEWICZ

Linksmų Šv. Velykų Švenčių
Linkime Visiems Savo Kostumeriams ir Draugams
PARK VIEW
WET WASH LAUNDRY CO.
1727–37 W. 21st St. Tel. CAnal 6-7172
CHICAGO. ILLINOIS

Linksmų Šv. Velykų Švenčių
Linkiu Visiems Savo Kostumeriams Ir Draugams
Antique Tavern
ALEXANDER PHILLIPS, Sav.
4103 S. Ashland Ave., Chicago 9, Ill. VIrginia 7-9048

Linksmų Šv. Velykų Švenčių
Linki Savo Kostumeriams ir Draugams
OBELENUS TAP
(Sav. Theresa Obelenus ir Sūnus Stanley)
7145 South Western Avenue
Tel. GRovehill 6-9569

Perskaitę "Draugą", duokite jį kitiems.

Linksmų Šv. Velykų Švenčių
Linkime Visiems Savo Kostumeriams Ir Draugams
MARQUETTE LAUNDRY
MR. & MRS. A. JAKUTIS
Savininkai
2416 W. 69th St. Chicago, Ill.
PRospect 6-7160

AR GYVULYS YRA VIEN MECHANIZMAS?

DR. J. MAČERNIS

Pirmas atsakymas į klausimą "Kas yra gyvulys?" buvo, jog jis yra nuostabus mechanizmas, kiekviename žingsnyje primenąs mums Aukščiausiąją Išmintį, jo Sutvėrėją. Bet tai tik pirmas atsakymas. Kyla ir kitas klausimas: ar tai yra tik tuščias mechanizmas, pavyzdžiui kaip automobilis, iš kurio yra išlipęs šoferis?

Šuniukas Ir Automobilis

Paskutinė mano iš mokinių Lietuvoje gautoji dovana buvo skulptūra, vaizduojanti kelią į Palangą, tuo keliu važiuojantį automobilį ir greta bėgantį šuniuką. Mat, mokiniams gerai buvo įstrigęs į galvą palyginimas gyvulio su mechanizmu. Norėdamas duoti jiems suprasti, ką reiškia mechanizmo ar mašinos apskaičiavimas tam tikram nuotykių skaičiui, aš jiems kalbėdavau maždaug šitaip: Įsivaizduokime, kad koksai inžinierius sumanė padirbti automobilį, kurs paleistas iš Telšių vienas be šoferio nuvažiuotų į Palangą. Norėdamas jį pagaminti, inžinierius pirm turės tiksliausiai ištirti tą kelią, žinoti visus to kelio pasisukimus ir įdubimus. Tegu tokių pasisukimų didesnių ar mažesnių jis randa 10,000. Tad į savo automobilį turės įdėti 10,000 račiukų ar kitokių priemonių, kurios reikiamu momentu reikiamai pakreips automobilį. Ir štai automobilis gatavas ir paskirta diena jo išbandymui. Policija stropiai žiūri, kad niekas tuo keliu nei eitų, nei važiuotų, nes juk inžinierius negalėjo numatyti, kokioje vietoje reiktų prasilenkti su vežimu ar koksai toje vietoje kelias ir kitos prasisukimo galimybės. Esant viskam tvarkoje, bandymas vyksta puikiausiai ir praslinkus dviem valandom iš Palangos ateina pranešimas, jog automobilis laimingai pasiekė Palangą ir sustojo autobusų stotyje. Žmonių minios kelia ovacijas šiam gabiam inžinieriui, pasitikdami jį iš tolo kelia kepurę. Ir be abejo, jis vertas tos pagarbos.

Bet kas įvyks, jeigu kely visgi pasitaikys kokia nenumatyta kliūtis, koksai vežimas, gyvulys, įlūžęs tiltas, iškritęs skersai kelią rąstas ar kas kito panašaus? Be abejo tas komplikuotas mechanizmas suduš ir tikrai nebepasieks savo tikslo. Ir juo labiau, jeigu koksai nedorėlis prieš bandymą bus ištraukęs kokį sraigtą, atsukęs kad ir vieno rato varžtą.

Darome dabar antrą bandymą — paleidžiame iš Palangos atvežtą šuniuką. Jis parbėgs namo, nors kelias būtų pilnas vežimų, nors vežikai plaktų jį botagais ir priverstų iš kelio dažnai pabėgėti į laukus, nors potvynis vieną — kitą tiltą būtų nunešęs, nors jį kiti šunes piautų, nors piemenys jam ir koją pamuštų, — ir šlubas gal ir aklas jis pareis namo — jis, mat, yra apskaičiuotas ne tik ant 10,000 nuotykių. Jeigu ano automobilio inžinierius teisėtai sukėlė mumyse pagarbos jam entuziazmo, tad kokio pagarbos entuziazmo yra vertas tas Inžinierius, kurs šuniuką pagamino! Deja, kaip mažai mes temintijame, matydami gamtos stebuklus!

Reikšmingi Driescho Bandymai

Kaip dabar sužinoti, ant kiek nuotykių apskaičiuotas yra šuva? To neapskaičiuos joks matematikas. Pereito šimtmečio gale ir šio šimtmečio pradžioje šį klausimą pastatė sau tada dar jaunas medicinos daktaras Hans Driesch, tapęs paskiau žymiausiu biologu ir pagaliau filosofijos profesorium, kurį turėjau laimės girdėti Leipzigo universitete. Driesch nuvažiavo į Neapolio garsųjį akvariumą ir tenai darė bandymus su žemesniaisiais jūrų gyvūnėliais. Kas, rodos, gali būti paprastesnio už mažytę, vos 0,1 mm. skersmeny, permatomą pūslelę — jūros ežio kiaušinėlį? Drieschas nori žiūrėti į tą kiaušinėlį kaipo į mechanizmą. Padalijus kiaušinėlį pusiau pasirodo, kad iš kiekvienos pusės išauga pilnas ežiukas. O kas būtų buvę su tuo komplikuotu automobiliu Telšiuose, jeigu bandymo dienoje kas nors būtų perpiovęs jį pusiau — ar kiekviena pusė savaime būtų pasipildžiusi iki pilnatvės? Drieschui pavyko net iš aštuntosios kiaušinėlio dalies susilaukti pilno ežiuko. Tada jisai kreipėsi į matematikus, prašydamas jų apskaičiuoti, ant kiek nuotykių turi būti apskaičiuota fiziko - cheminė sistema, kad aštuntoji jos dalis veiktų dar kaip pilnatis. Matematikai atsakė, jog tas kiaušinėlis turėtų būti apskaičiuotas ant skaičiaus didesnio negu tas, kurs parašomas dvejuke su 40 nulių. Tai yra baisiai didelis skaičius. Jis yra dešimtimis tūkstančių trilijonų kartų didesnis už molekulių ar atomų skaičių tame kiaušinėly. Taigi, kiekvienam nuotykiui neatitinka nei po vieną atomą.

Tuo, rodos, taip aiškiu atsakymu Drieschas dar nepasitenkino. Žinoma yra, jog kiaušinėlis beišsirutuliodamas sudaro rutulio pavidalo morulą ir blastulą. Tad Drieschas neleido kiaušinėliui normaliai rutuliotis, bet, suspaudęs jį tarp dviejų plokštelių, privertė jį augti blyno pavidale. Atėmus plokšteles, iš blyno susidarydavo rutulys ir išeidavo normalus ežiukas. O kas būtų buvę su tuo gabiojo inžinieriaus automobiliu, jeigu jį kas būtų suspaudęs į blyną?

Kitais atvejais Drieschas įsiurbdavo kiaušinėlį į ploną vamzdelį 0,1 mm. skersmeny ir tuo būdu priversdavo kiaušinėlį augti siūlelio pavidale. Išpūstas paskiau iš vamzdelio tas siūlelis irgi sudarydavo rutuliuką ir normaliai išsivystydavo į ežiuką.

Fizikai - teoretikai Drieschui atsakė, jog neįmanomas yra mechanizmas, kurs galėtų panašiai veikti kaip tas menkutis kiaušinėlis. Šalia šito stebėtino mechanizmo turi būti dar vairuotojas, kaip kad automobily turi būti šoferis.

Bet apie tai teks jau kitame straipsnyje kalbėti.

Komunistiškas Spaudos Monopolis Čekoslovakijoj

Pagal komunistinius nuostatus knygų leidimas Čekoslovakijoje yra suvalstybintas. 46% leidyklų "nacionalizuota". Individualus knygų leidimas griežtai draudžiamas. Komunistų sudaryta centrinė leidyklų taryba sprendžia, kokie dailiosios literatūros kūriniai, istoriniai veikalai, vadovėliai, net virėjų knygos ir pan. atitinka "generalinę liniją" ir tik tokios knygos ir spausdinamos.

Prancūzų Rašytojai

Prancūzijos kolonijose stipriausiomis literatūros asmenybėmis yra laikomi *Leopold Sedar Senghor*, gyv. Prancūzijos Vak. Afrikoje, ir *Aime Cesaire*, gyv. Martinikoj.

Žmogus, kurs savo vaikystėje mokėjo melstis, to neužmirš niekada.

—*Coppe*

("The Marian" klišė)

Linksmų Šv. Velykų Švenčių
Linkiu Visiems Savo Kostumeriams Ir Draugams
BRUNO SHUKIS
GENERALIS KONTRAKTORIUS
Stato namus ir pertaiso senus namus
7123 S. Maplewood Ave. Chicago, Ill.
Phone REpublic 7-8283

Linksmų Šv. Velykų Švenčių
Linkime Visiems Savo Kostumeriams ir Draugams
ALEX IR ANASTAZIJA TUNKIAI
GROCERY and MEAT MARKET
4624 So. Wood St. Chicago, Illinois
Phone LAfayette 3-3921

LINKSMŲ ŠV. VELYKŲ ŠVENČIŲ
Linkiu Visiems Lietuviams
ED. PRIGNANO
FUNERAL HOME
Suteikia Mandagų ir Simpatišką Laidotuvėms Patarnavimą
MODERNIŠKA KOPLYČIA
1810 Lake Street Melrose Park, Ill.
Ofiso Tel.: Melrose Park 635
Resid. Tel.: Melrose Park 6074
Privatinis Ambulansas. Karai Renduojami Visokiems Reikalams

Antanina Lesčinskienė
Didelė Katalikiškos Spaudos Rėmėja, Vienuolynų ir tautos reikalams duosni aukotoja,
Sveikina savo prietelius, pažįstamus ir visą "Draugo" štabą
SU ŠV. VELYKOMIS
3448 SO. UNION AVE.
Tel. YArds 7-4490

Kunigas Juozapas V. Skrypka
Pittsburgh, Pa. Šv. Pranciškaus Seserų Vienuolyno ir Akademijos Kapelionas
Sveikina Šventų Velykų proga Vienuolyno rėmėjas, rėmėjus, geradarius, draugus, pažįstamus bei Chicagos Apskritį ir skyrius.
Linkiu gausių Dievo malonių visiems draugams ir pažįstamiems.

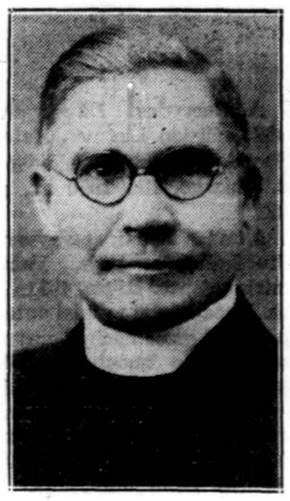

Linksmų Šv. Velykų Švenčių
Linkime Visiems Savo Kostumeriams Ir Draugams
★
Kazimieras ir Elzbieta Tamanauskai
Sūnus Casimir ir jo Žmona
BARBERYS
2224 S. LEAVITT ST. Tel. FRo. 6-3756

Linksmų Šv. Velykų Švenčių
Linkiu Visiems Savo Kostumeriams Ir Draugams
PETER P. MANKUS
PUIKUS DRABUŽIŲ SIUVIMAS
Taipgi
VALYMAS IR PROSIJIMAS
2230 W. 22nd St. Phone FRontier 6-0198

Linksmų Šv. Velykų Švenčių
Linkime Visiems Savo Kostumeriams Ir Draugams
Baltutis Oil Company
2625 W. 47 St. Tel. LAfayette 3-0396

Linksmų Šv. Velykų Švenčių
Linkime Visiems Savo Kostumeriams ir Draugams
WALTER'S TAVERN
GERAS ALUS — VYNAS — DEGTINĖ
4535 S. Rockwell St. Chicago, Ill.
Telefonas VIrginia 7-8578
VLADAS IR MARCELĖ KAVALIAUSKAI
SAVININKAI

Linksmų Šv. Velykų Švenčių
Linkime Visiems Savo Kostumeriams Ir Draugams
JULIUS KUZAS

WHOLESALE MEAT DISTRIBUTOR
6840 S. Artesian Avenue
Chicago, Illinois
Telephone WAlbrook 5-8744

LINKSMŲ ŠV. VELYKŲ ŠVENČIŲ!
Linkime Visiems Lietuviams!
NELAUKITE!-
Rytoj gali but pervelu!
Jei norite užtikrinti nuo ugnies namus, baldus, automobilius, ar šiaip ką apdrausti, reikalaukite agento, arba brokerio, kad jis parūpintų jums polisą per MŪSŲ kompaniją. Nelaimei ištikus, neturėsite jokių nemalonumų.
"MES ESAME PIRMAKLASIAI NARIAI CHICAGO BOARD OF UNDERWRITERS"
O'Malley & McKay, Inc.
222 West Adams St. Kambarys 1043
Telefonas CEntral 6-5208
GENERALINIAI AGENTAI SIŲ KOMPANIJŲ:
COLUMBIA INSURANCE COMPANY
IMPERIAL ASSURANCE COMPANY
LUMBERMEN'S INSURANCE COMPANY
MASSACHUSETTS FIRE & MARINE INSURANCE COMPANY
MICHIGAN FIRE AND MARINE INSURANCE COMPANY
PHOENIX INDEMNITY COMPANY

Linksmų Šv. Velykų Švenčių
Linkiu Visiems Savo Kostumeriams Ir Draugams
★
K. ANDREJONAS
Vėliausių Madų
VYRIŠKŲ DRABUŽIŲ IR MOTERIŠKŲ KRAUTUVĖ
1735 So. Halsted Street Tel. CAnal 6-2936
CHICAGO, ILL.

Linksmų Šv. Velykų Švenčių

linkiu visiems Nekalto Prasidėjimo parapijos nariams, draugijų vadams ir uoliems rėmėjams. "Draugui" ir visam jo štabui linkiu pasisekimo jųjų darbuotėje, kad "Draugas" būtų nuolatinis lankytojas kiekvienoje šeimoje.

Prelatas A. Briška
Nekalto Prasidėjimo
Parapijos Klebonas
ir parapijos kunigai

Linksmų Šventų Velykų Švenčių
Linkime Visiems Mūsų Kostumeriams Ir Draugams
JUSTICE ELECTRIC SHOP
WILLIAM & MARY SEBASTIAN, Sav.
WIRING FOR LIGHT AND POWER
FIXTURES & SUPPLIES
Fair Prices
4104 Archer Ave. Tel. LAf. 3-3533
6625 Archer Ave. Tel. RE. 5-1326

Linksmų Šv. Velykų Švenčių
Linkiu Visiems Savo Kostumeriams Ir Draugams
URBAN NOOK TAVERN
2335 S. Leavitt St. VIrginia 7-8740

Linksmų Šv. Velykų Švenčių
Linkiu Visiems Kostumeriams ir Draugams
TAMALUNAS A. & A. TAVERN
ALEX and ANTHONY, Props.
Television, Shuffle Alley and Pool
1447 So. 49th Ave. Cicero, Illinois
Townhall 9571

LINKSMŲ ŠV. VELYKŲ ŠVENČIŲ
Linkiu Visiems Savo Kostumeriams Ir Draugams
Della's Tavern
DOMICELĖ KETVIRTIS, Savininkė
2743 W. 45th St. Tel. LAf. 3-4595

Linksmų Šv. Velykų Švenčių
Linkime Visiems Savo Kostumeriams ir Draugams
CHERRY MEAT PACKERS, Inc.
4538-40 S. Marshfield Ave. Chicago, Ill.
Telefonai YArds 7-6040—7-6041
Nuo Gegužės mėn. 4750 California Ave.

LINKSMŲ ŠV. VELYKŲ ŠVENČIŲ
Linkime Visiems Savo Kostumeriams ir Draugams
Mr. and Mrs. J. AKWICK
Grosernė ir Generalinė Daiktų Krautuvė
2053 W. 23rd St. Chicago, Illinois
VIrginia 7-6774

"Draugė" rasite vėliausių, geriausių žinių.

Mokytojai Ir Mokyklos Dabartinėje Lietuvoje

Lietuvos mokytojai bolševikams okupuotoje Lietuvoje ilgą laiką buvo kietas riešutas, kurį įvairiais būdais stengėsi likviduoti. Negalint to vienu metu padaryti, imta mokytojus visokiais būdais terorizuoti. Norėta iš jų padaryti savo tautos išgamas, lietuvybės, doros ir tikėjimo duobkasius. Kai šis planas bolševikams nepavyko 100 proc. įgyvendinti, daugelis mokytojų buvo deportuota visų deportacijų metu.

Į jų vietas buvo atvežti nauji — tai daugiausia rusų tautybės komunistai, iš tolimiausių "plačiosios tėvynės" vietų. Taigi, dabartinis mūsų mokyklų vaizdas yra pakitęs. Suminėsime kai kurias Lietuvos mokslo įstaigas, kurioms vadovauja maskoliai: **Vilniaus 2** progimnazijai — Dolič Nadiežna Konstantinova, **Tauragės** progimnazijai — Kolokolceva Ana Petrovna, **Klaipėdos 2** pradžios mokyklai — Malgina Ana Andriejevna, **Vilniaus** S. Neries gimnazijai — Mikulina Faina, **Tauralaukio** (Klaipėdos apskr.) pradžios mokyklai — Rubcova Marija Grigorjevna, **Vilniaus** Černiakovskio vardo gimnazijai — Agarkovas Vasilijus, Iljos sūnus; **Pabradės** progimnazijai — Barsukova Ana Mitrofanova, **Klaipėdos** Gorkio vardo gimnazijai — Bezliepkina Marija Aleksiejevna, **Šiaulių 3** gimnazijai Svetlov Nikolaj Fiodorovič, **Karkažiškės** (Švenčionių apskr.) pradžios mokyklai—Šulikovskaja Stanislava; **Švenčionių** 2-os gimnazijos mokslo dalį tvarko Kotliar Olga Dmitrijevna; **Panevėžio** 3 gimnazijai vadovauja Liadenko Michail Ivanov ir t. t. Tai tik keletas pavyzdžių iš daugelio.

Vasario mėnesį šie ir daugelis kitų "Lietuvos mokslo darbuotojų" partijos buvo tinkamai įvertinti ir už gerą Lietuvos rusinimą apdovanoti maskoliškais medaliais bei ordinais. Į jų eiles pakliuvo ir šiek tiek lietuviškomis pavardėmis, betgi daugiausia mums negirdėtų mokytojų, kurie taip pat prisitaikė prie oku pantų ir vykusiai talkininkauja Lietuvos duobkasiams. Vis dėlto, nežiūrint nuolatinių mokytojų "valymų", deportacijų bei sumėmimų, lietuviai mokytojai ir toliau liko nepatikimi sovietų valdžiai, kas matyti kad ir iš "Tiesos" vedamojo 1950. II. 28 d. citatos:

"Reikia plačiau išvystyti kritiką ir savikritiką mokyklose, nesitaikstyti su trūkumais, demaskuoti dar kai kur tebeužsilikusius konkrečius buržuazinės nacionalistinės ideologijos nešiotojus". (Nr. 40).

Dažnomis progomis bolševikų spauda pabrėžia, kad paskutiniosios okupacijos metu Lietuvos mokykla tiek yra pakeitusi savo veidą, kad jos nebegalima pažinti. Mes su tuo sutinkame: ji jau yra maskoliška — rusiški mokyklų vardai, rusai mokytojai, gal ir moksleivių didelė dalis rusiukai.

Dr. Vydūno Paskaita

Wehntorpo stovykla anglų zonoje yra pati didžiausia, todėl joje dar sužvilga ir šioks toks kultūrinis gyvenimas. Kovo mėn. lietuvių gimnazija suruošė literatūros vakarą, kuriame dalyvavo ir dr. Vydūnas. Jis skaitė paskaitą. Kalbėjo dar vyr. Švietimo inspektorius M. Krikščiūnas. Rašytojas A. Giedrius skaitė savo kūrinių. Muzikinę dalį išpildė kompozitorius J. Strolia ir F. Strolia.

Kultūrinė Propaganda

Belgijos vyriausybės informacijų centras išleido eilę patrauklių, gražiai iliustruotų brošiūrų apie belgų tautosaką, literatūrą, tapybą, skulptūrą ir muziką. Leidiniuose duota belgų kultūrininkų trumpos biografijos, įvairių laikotarpių kultūrinės apžvalgos ir nagrinėjimai.

Nauji Leidėjai

Naujai įsteigta knygų leidykla *"Paladine Limitee of Montreal"*, kurią sudaro grupė prancūzų, kanadiečių ir šveicarų, atstovaus svarbesniąsias Prancūzijos ir Šveicarijos knygų leidyklas ir spausdins rinktines prancūziškas knygas. Leidyklos pirmininku yra *Maurice Bourdel*, vienas Paryžiaus bibliotekos direktorius.

Apdovanojo Gide

Andre Gide buvo apdovanotas Frankfurto miesto Goethės medaliu Goethės 200 m. gimimo sukaktuvių proga.

Neįmanoma kiekvienam padaryti ką nors gero, bet galima kiekvienam parodyti gerumą.

—*Rollin*

Linksmų Šv. Velykų Švenčių
Visiems Savo Kostiumeriams
ir Draugams
LINKI
MATAS ZIZAS
STATYBOS KONTRAKTORIUS
★
7139 So. Mozart St. WAlbrook 5-7744

LINKSMŲ ŠV. VELYKŲ ŠVENČIŲ
Linkime Visiems Savo Kostumeriams Ir Draugams
Antanas Damaska Ir Sūnus
DEALER IN COAL, COKE, WOOD
MOVING — EXPRESSING
4409 S. Artesian Ave. VIrginia 7-2839

LINKSMŲ ŠVENČIŲ LINKĖJIMAI
Visiems Lietuviams
ST. PAUL FEDERAL
SAVINGS and LOAN
ASSOCIATION
2116 West Cermak Rd.
Įsitėmykite mūsų naują
Teleph. VIrginia 7-6530
CHICAGO 8, ILLINOIS
Turtas suviršS $18,000,000.00

Linksmų Šv. Velykų Švenčių
Linkiu Visiems Savo Pacijentams Ir Draugams
DR. J. J. SMETANA
OPTOMETRIST
1801 S. ASHLAND AVE. CAnal 6-0523

Linksmų Šv. Velykų Švenčių
Linkiu Visiems Savo Kostumeriams Ir Draugams
ALFRED J. FANTOZZI
REAL ESTATE
AUTO LOANS and INSURANCE
2414 So. Oakley Ave.
NOTARY PUBLIC Phone VIrginia 7-7765

LINKSMŲ ŠV. VELYKŲ ŠVENČIŲ
Linkiu Visiems Savo Kostumeriams ir Draugams
ANNA NEMUNAS, Sav.
MODERNISKOS BUČERNĖS IR GROSERNĖS
Mandagus Patarnavimas Visiems
4513 S. Wood Street Tel. YArds 7-5973

LINKSMŲ VELYKŲ ŠVENČIŲ
Linkime Visiems Savo Kostumeriams ir Draugams!
J. ir P. Rachunai
SAVININKAI GARSIOS
GOLD COAST INN
kur užlaikoma Importuotų Ir Naminių Geriausių Vynų Ir Gėrimų
2656 W. 69th ST. Tel. REpublic 7-9785

Linksmų Šv. Velykų Švenčių
Linkime Visiems Savo Kostumeriams ir Draugams
STANLEY'S BAKERY
Gamina Liet. Ruginę Duoną, ir įvairius pyragaičius
1425 So. 49th Ave. CICERO, ILL,
TEL. OLYMPIC 8515

Linksmų Šv. Velykų Švenčių
Linkime Visiems Kostumeriams ir Draugams
★
ARCHER AVENUE FURNITURE CO.
JOE KAZIK, Sav.
PARLOR SUITE MANUFACTURERS
4140 Archer Ave. Chicago, Illinois
Tel. LAfayette 3-3516

Prieš Robotą, Už Laisvę Ir Žmoniškumą

Rašytojo Bernanos Mintys

A. ŽIE MENA

George Bernanos (1888—1948) buvo vienas iš didžiausių ir originaliausių Pranecūzijos rašytojų, didelis katalikas ir nenuilstamas kovotojas už laisvę ir už žmoniškumą (humaniškumą) prieš priešvartą ir terorą, kuriedu mūsų amžiuje tiek piktai įsigalėjo ir net nesimato jiem galo.

Mašininės, arba sumašinintosios, civilizacijos amžius jam atrodė baisiu melu ir visokios žmogaus laisvės duobkasiu. O žmogaus laisvę jis laikė paskutine privilegija, telikusia žmonijai apginti. Tokioje atmosferoje jis tematė nebe žmones, bet robotus — dirbtinžmogius. Todėl jis troško revoliucijos, kuri griaute sugriautų ir šluote nušluotų tokią robotų — dirbtinžmogių valstybę ir net visą šių dienų sistemą, kad galėtų kuo greičiausiai sušvisti nauji, žmogui ir žmonijai palaimingesni, laikai su laisvės ir žmoniškumo pašvaistėmis.

1938 metais, pasipiktinęs Miuncheno sutartimi, Bernanos pametė Europą ir mėgino užsimiršti bei nurimti Brazilijos didžmiškiuose, o per 2-jį pasaulinį karą parašė pranašingą kovingą kūrinį "Pranecūzija prieš robotus", iš kurio kiek minčių skaitytojui patiekiu.

Prieš Vien Techniką

Pasaulis, technikos nukariautasis, yra žuvęs laisvei. Tie žodžiai gali nustebinti žmones, kuriems tikrovė pridengta žodžiais, netekusiais savo tikrosios reikšmės, pavyzdžiui — "demokratija".

Be Galvų!

Jei palygintumėm 1939 metų kartą su 1914 metų karta, o tas abi — su 1789 metų jų protėviais, tai pasidarytų aišku, kad mes esame perdaug nustoję tautinės (nacionalinės) substancijos — leidžiuos pavartoti tą madingą posakį. 1789 metų dvasios elitas (pirmovininkai, šviesuoliai) buvo savo vietoje — avangarde. Po 150 prabėgusiųjų metų tas elitas velkasi iš užpakalio — jau gurguolėje. Ir net jis mano, kad tai tvarkoje, kad taip ir reikia, *ir atiduoda visą riziką* visiems kitiems žmonėms

Nesuprasta Laisvė

Šių dienų civilizacijos nieku būdu negalima suprasti, jei neatrasi, kad ji tėra tik pasaulinis sąmokslas prieš kiekvieną vidinį gyvenimą.

Naikinimas

Kiekvienas šiandie gali iš padebesų per kokį ketvirtį valandos sunaikinti tūkstančius vaikų — ir niekaip nebaudžiamas. Ir jei jis tuomet skrisdamas turi nesmagaus jausmo, tai tik jei jo lėktuvas kur nors sušlubuoja. Jis pats nieko nematė, nieko nepalietė — viską mašina atliko. Jo sąžinė tyra, o iš to akimirksnio jam tepasilieka tik sportinis atsiminimas, kurį jis paskum pasipasakoja savo pačiai ar draugei.

Kiekybės Civilizacija

Mašninė, arba sumašinintoji, civilizacija tėra technikų civilizacija, o technikos srityje kiekvienas prastuolis gali užimti vadovaujamąją vietą, tuo patim nenustodamas prastuoliu būti. Mašininė civilizacija — tai kiekybės, o ne kokybės civilizacija. Nemokšos persveria savo skaičiumi; jie patys — skaičius. Skaičiaus gėdingoji tironija — tai šliaužte šliaužianti šalta epidemija (užsikrėsti), nuodijanti drugio nesukėlus. Skaičių sudaro visuomenė, panašų į save pačią, — visuomenė būtybių, jei ir nevisiškai vienodų, tai vistiek panašių į vieną kitą, kurias tegalima atskirti tik iš jų pirštų įspaudų.

Technika — Dar Ne Demokratija

Pastarųjų laikų politiniai įvykiai aiškiai mums parodo, kad šių dienų pasaulis sprendžia demokratijos problemą vienašališkai technikos naudai.

Šalin Robotai!

Paklusnumas ir neatsakingumas — štai tie du magiškieji žodžiai, kurie rytoj atvers žmonėms vartus į mašinos amžiaus dausas. Pranecūzų kultūra — antikinės helleninės kultūros paveldėtoja — dirbo triūso šimtmečius laisviems žmonėms išauklėti, — žmonėms, viskuo atsakingiems už savo žengti į robotų — dirbtinžmogių poelgius: Pranecūzija atsisakys dausas.

MINTYS

Didžiausis sunkumas yra ne nugalėti priešus, o gyventi taikoje su draugais.

—*Kard. De Retz*

—o—

Širdis tai jūra. Ji turi savo bangas ir savo audras, taipgi ir ramybės valandas, gi jos gelmėse paslėpti dailūs perlai.

—*H. Heine*

—o—

Mes jaučiamės maži, bet juk ir okeanas yra išaugęs iš mažų lašelių.

—*Lacordaire*

—o—

Nedaryti blogo, kai sunkiausiai pergalimos aistros tave degina, kai žmonių įstatymai tau leidžia ir kai viešoji nuomonė nepasmerkia, — yra didelis dalykas, yra tai aukščiausias iš visų heroizmų, kokius tik galima surasti nekruvinų kovų laukuose.

—*Mantegazza*

—o—

Šv. Raštas yra visų knyga ir apie viską. Ji sudomina mažuosius ir patraukia didelius. Jo lapai — kaip jūrų pakraštys. Čia ir mažieji randa smėlio savo žaidimams, ir suaugusieji pagaunami begalybės idėjų.

—*C. Delacroix*

—o—

Tyriausias, gražiausias, kilniausias dalykas, koks tiktai gali būti šiame pasaulyje, yra nemalonės, paniekinimai, pažeminimai, kuriuos pakeliame, kad išsaugotume savo sielos didybę.

—*V. Hugo*

—o—

Viešpats vistiek pasireiškia mums kaip Tėvas, nors kartais ir nuplakdamas.

—*Manzoni*

—o—

Patirtas geradarystes turime įrašyti į vario plokšteles, o įžeidimus ore.

—*Galileo Galilei*

—o—

Gyvenimas yra sudėtas iš šviesų ir šešėlių. Nesiskųsk, kad rožės turi spyglius, o džiaukis, kad ir tarp spyglių išauga rožės.

—*V. Gentile*

Linksmų Šv. Velykų Švenčių
linkiu
savo parapijiečiams, draugams ir pažįstamiems. Kenčiantiems lietuviams pavergtoje Lietuvoje, linkiu ištvermės sulaukti geresnių laikų, ir tremtiniams perkęsti visus vargus svetimoje šalyje.
Kun. M. Švarlis
Šv. Petro ir Povilo
Parapijos Klebonas

Linksmų Šv. Velykų Švenčių
Linkime Visiems Savo Kostumeriams ir Draugams
STANLEY IR SUE SHILES
GROSERNĖ IR BUČERNĖ
3302 So. Union Ave. YArds 7-6510

Linksmų Šv. Velykų Švenčių
Linkime Visiems Savo Kostumeriams Ir Draugams
BERTASH & COMPANY
Mėsos Pristatytojai
RESTORANAMS, VIEŠBUČIAMS, KLUBAMS IR ĮSTAIGOMS
2332 Blue Island Avenue
Phone VIrginia 7-7300-01-02

Linksmų Šv. Velykų Švenčių
Linkime Visiems Savo Kostumeriams ir Draugams
★
Mid-West Jewelry and Music
ANTANAS P. ir BRONISLAVA LIAKAI IR ŠEIMA, Sav.
2049 W. 35th St. Chicago, Illinois
Tel. Lafayette 3-0332

Linksmų Šv. Velykų Švenčių
Linkime Visiems Savo Kostumeriams ir Draugams
JULIA'S RESTAURANT
STANLEY, JULIA IR SŪNUS BENEDIKTAS, Sav.
4656 S. Western Ave. Tel. VI. 7-9400
CHICAGO, ILLINOIS

Linksmų Šv. Velykų Švenčių
Linkiu
VISIEMS LIETUVIAMS
DR. S. A. BRENZA, M. D.
CHICAGO, ILLINOIS

LINKSMŲ ŠV. VELYKŲ ŠVENČIŲ
Linkime Visiems Savo Kostumeriams Ir Draugams
MARY STANKUS IR ŠEIMA
Cigaretai, Tabakas, Saldainės, Mokykloms Daiktai
2300 South Oakley Avenue Tel. VIrginia 7-8869

LINKSMŲ ŠV. VELYKŲ ŠVENČIŲ
Linkiu Visiems Savo Kostumeriams Ir Draugams
HEALTHY FOOD RESTAURANT
ALEKSANDRA GYLIENĖ, Sav.
3206 S. Halsted St. Tel. DAnube 6-9837
CHICAGO, ILLINOIS

LINKSMŲ ŠV. VELYKŲ ŠVENČIŲ!
Linkime Visiems Savo Pažįstamiems Ir Draugams
LIETUVIŲ
LAIDOTUVIŲ DIREKTORIŲ ASOCIACIJA
Nariai:
A. M. PHILLIPS
L. F. BUKAUSKAS
J. LIULEVIČIUS
L. A. EZERSKIS
P. P. GURSKIS
LACHAWICZ IR SŪNAI
P. J. RIDIKAS
AL VASAITIS

Linksmų Šv. Velykų Švenčių
linkiu visiems savo parapijiečiams, draugams ir pažįstamiems. Per šias šventes prisiminkime savo maldose, kad Dievo Apvaizda saugotų mūsų brolius, draugus, ir pažįstamus pavergtoje Lietuvoje.
Kun. A. Martinkus
Dievo Apvaizdos
Parapijos Klebonas

Linksmų Šv. Velykų Švenčių
Linkime Visiems Savo Kostumeriams Ir Draugams
PILSEN BREWING CO.
BREWERS and BOTTLERS OF
Yusay Pilsen Beer
3065 W. 26th St. Chicago, Illinois

LINKSMŲ ŠV. VELYKŲ ŠVENČIŲ
Linkime Visiems Savo Kostumeriams ir Draugams!
SIUVĖJŲ DIRBTUVĖ
PRANAS IR IEVA NAVAKAUSKAI, Sav.
Cleaning, Pressing and Repairing
Suits Made To Order
2653 W. 43rd St. Tel. LAfayette 3-4116

LINKSMŲ ŠV. VELYKŲ ŠVENČIŲ
Linkime Visiems Savo Kostumeriams ir Draugams!
— MIDWEST STORE —
JONAS ir STELLA SANVAITIS
2511 West 69th St. HElock 4-0839

Linksmų Šv. Velykų Švenčių
Linkiu Visiems Savo Kostumeriams Ir Draugams
VICTOR BALANDA
REAL ESTATE
3133 So. Halsted St. Chicago 8, Ill.
DAnube 6-3859

Linksmų Šv. Velykų Švenčių
Linkime Visiems Mūsų Kostumeriams ir Draugams!
★
Klemensas ir Ona Klimai
Savininkai
LIETUVIŲ UŽEIGOS
2445 W. 71st St. Chicago, Illinois
REp. 7-9856

Linksmų Šv. Velykų Švenčių
Linkime Visiems Savo Kostumeriams Ir Draugams
Barbora Pankauskas, sav.
Ir Antanas ir Sofija Lorencai
GROSERNĖ
2021 Canalport Ave. Tel. Canal 6-6574

Linksmų Šv. Velykų Švenčių
LINKIME VISIEMS
MŪSŲ DRAUGAMS IR PAŽĮSTAMIEMS
JOHN F. EUDEIKIS
Laidotuvių Direktorius
— DVI MODERNIŠKOS KOPLYČIOS —
4605-07 So. Hermitage Avenue
Telephone YArds 7-1741—7-1742
★
4330-34 So. California Avenue
Telephone LAfayette 3-0727
AMBULANCE DIENĄ IR NAKTĮ

Linksmų Velykų Švenčių
Linkime visiems draugams ir pažįstamiems.
MR. & MRS. WM. & ANNA POPELL
Jeigu važiuosite į Floridą čia tai geriausia vieta apsistoti. Apšildyti Cabins, Kitchenettes ir Showers.
Midway Cabins
Route 2 Box 727
TAMPA 5, FLA.
Phone S—55499

Linksmų Šv. Velykų Švenčių
Linkiu Visiems Savo Kostumeriams ir Draugams
CY'S SERVICE
(buvęs JOHN MIKŠIS)
SUPER SERVICE STATION
COMPLETE AUTO REPAIRING
2242 West 34th St. Chicago 8, Illinois
VIrginia 7-8667 Phillips "66" gasolinas

LINKSMŲ ŠV. VELYKŲ ŠVENČIŲ
Linkime Visiems Mūsų Kostumeriams ir Draugams!
Paulina Russian — Turkish Baths
ELEKTROS TRITMENTAI
Ultra Violet Sunshine and Infra Red Light Radiations
Swedish Massage
CH. LAURINAVIČIUS IR SŪNUS Sav.
1657 West 45th St. Tel. VIrginia 7-9493

Linksmų Šv. Velykų Švenčių
Linkime Visiems Savo Kostumeriams Ir Draugams
ARCHER MOTOR SALES CO.
3945 Archer Ave. VIrginia 7-5050

LINKSMŲ ŠV. VELYKŲ ŠVENČIŲ
Linki Savo Kostumeriams ir Draugams
VICTORIA Restaurant
VIKTORIJA ir STASYS ORENTAI, Sav.
2407 WEST 47th STREET
Phone YArds 7-9276

Linksmų Šv. Velykų Švenčių
Linkime Visiems Savo Kostumeriams Ir Draugams
FRANK THE TAILOR
Fur Work Our Specialty — Cleaning and Remodeling
3255 S. Halsted St. CAlumet 5-6018 Chicago, Ill.

LAIMĖTOJI KOVA

VYDUTIS V. VENCKUS

Šimtai mūsų prosenelių, vyžomis klampodami purvinais keliais, su drąsa, pasiryžimu ir tėvynės meile širdyse ėjo knygnešiais šimtais mylių į tolimą Prūsų žemę ir gabeno iš ten gimto žodžio knygą — tą gilaus patriotizmo ugnį, kuri karštai kūrendamosi lietuviškoje dvasioje neleido išblėsti tautiniam susipratimui ir tėvynės meilei.

Caro valdžia, matydama, kad pavergtųjų atkaklus veržlumas į kovą dėl laisvo tautinio žodžio nesiliauja, bet nuolat reiškiasi plačiau, pagaliau, Imperijos ramybės siekdama, 1904 m. gegužės 7 d. lietuviškos spaudos draudimą panaikino. Šis didžiulis nuopelnas priklauso tiems lietuvybės žadintojams, kurie nepabūgo žandaro bizūno, nepabūgo Sibiro katorgos nei kartuvių, o eržkėčiuotais keliais skleidė priespaudą kenčiančiai Lietuvai savo gimtą lietuvišką spaudos žodį. Ta pati dalis nuopelnų priklausė ir tai vargšei ilgakasei motinėlei, kuri prislėgta baimės nesudrebėjo prieš geležinius pančius, o iškentus visus carbernių žiaurumus, paslaptingame ratelio dūzgime išugdė mūtų tautai gabių ir garbingų sūnų ir dukrų, kurie galutinai buvo prikėlę mūsų mielą tėvynę iš rusiškos vergijos karsto.

Gegužės 7 dieną minėdami tą istorinę šventę, gaivinkime mūsų viltis giliu tikėjimu, kad atkaklus, vieningas lietuvis ir jo narsi kova dėl laisvės, kuri anais Vargo Mokyklos laikais sutriuškino caro galybę, taip ir šiais laikais sutriuškins raudonojo caro niekšišką prievartą. Tik būkime patriotiški ir atkaklūs tėvynės laisvinimo reikaluose.

Mūsų Viešpats yra Dievas pasigailėjimo... Pasakysiu jums tiesą, kad Kristaus pasigailėjimas yra kaip jūra, ir žmonių nuodėmės jame paskęsta kaip bedugnėje. Jo pasigailėjimas — lyg beribis dangaus skliautas, kurs apgaubia ir kalnus, ir jūras, ir žemę, nes Jis visagalis, neturi nei pradžios, nei galo.

—H. Sienkevičius

—o—

Visų galingiausioji jėga yra nekalta širdis. *—V. Hugo*

Linksmų Šv. Velykų Linkėjimai
LINKIME VISIEMS
MŪSŲ DRAUGAMS IR PAŽĮSTAMIEMS
PETKUS FUNERAL HOME
1410 So. 50th Ave., Cicero, Ill.
Tel. TOWNHALL 2109
6812 So. Western Ave. , Chicago, Ill.
Tel. GROVEHILL 6-0142

LINKSMŲ ŠV. VELYKŲ ŠVENČIŲ
Linkime Visiems Kostumeriams ir Draugams
ARCHER MEAT MARKET
Mėsų didelis pasirinkimas ir
Mandagus lietuviškas patarnavimas
BRUNO ir ELEONORA PRICE, Sav.
4214 Archer Ave. Tel. LAFayette 4247

LINKSMŲ ŠV. VELYKŲ ŠVENČIŲ
Linkiu Visiems Savo Kostumeriams ir Draugams!
DARBININKŲ UŽEIGA SU UŽKANDŽIAIS
GERAS ALUS, VYNAS IR DEGTINĖ
2259 S. Western Ave. Chicago, Ill.
Tel. VIrginia 7-8324
ANTANAS LENARTAVIČIUS
SAV.

Linksmų Velykų Švenčių
Linkime
Visiems Savo Kostumeriams Ir Draugams

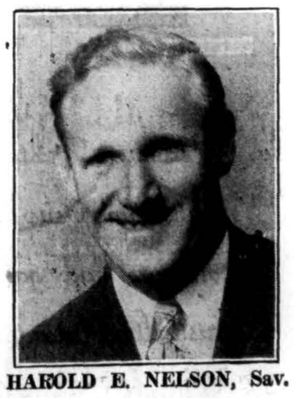

HAROLD E. NELSON, Sav.
St. Casimir Monument Co.
3914 W. 111th St. Chicago, Ill.
Vienas Blokas nuo Šv. Kazimiero Kapinių
Tiesiog Ten, Kur Busai Sustoja
Dėl Gražesnio, Geresnio Paminklo Prieinamesne Kaina—Kreipkitės Prie MR. NELSON
Telefonas — CEdarcrest 3-6335
Bet kuris klijentas, kuris atneš šitą skelbimą iki Gegužės mėn. 1 d. — gaus $5.00 kredito ant bet kurio antkapio (marker) ir $20.— kredito ant bet kokio paminklo.

Linksmų Šv. Velykų Švenčių
LINKIME VISIEMS
MŪSŲ DRAUGAMS IR PAŽĮSTAMIEMS
Mr. and Mrs. Stanley P. Mažeika
IR
Mr. and Mrs. John G. Evans
(EVANAUSKAS)

Linksmų Šv. Velykų Švenčių
Linkiu Visiems Savo Kostumeriams ir Draugams!
KLEM. DANTO'S
FINER FOODS
★
4359 S. Maplewood Ave. Chicago
Phone VIrginia 7-2149

LINKSMŲ ŠV. VELYKŲ ŠVENČIŲ
Linkiu Visiems Savo Kostumeriams ir Draugams
Mr. Michael Kiras
REAL ESTATE
3261 S. Halsted St. Ofiso Tel. VIctory 2-0399
2419 W. Potomac St. Tel. BRu. 8-0798

Linksmų Šv. Velykų Švenčių
Linkime Visiems Lietuviams!
BORMANN, INCORPORATED
LAIDOTUVIŲ DIREKTORIAI
115 Broadway Melrose Park, Ill.
AMBULANCE SERVICE
Melrose Park 714-715

Linksmų Šv. Velykų Švenčių
Linkime Visiems Savo Kostumeriams ir Draugams
PETE'S FOOD STORE
ir "DRAUGO" stotis
PETRAS ŠMITAS, sav. prieš Šv. Jurgio bažnyčią
901 West 33rd St. Tel. YArds 7-0087
Chicago 8, Illinois

NAUJAUSIA KNYGA NAUJIEMS IMIGRANTAMS
Knyga, kurios eilėraščius kartosite atmintinai
Jurgis Kastytis Gliauda
AVE AMERICA!
Vlado Vijeikio iliustracijos
Pirmoji tokia pobūdžio knyga knygų rinkoje
Imigranto išgyvenimų išpažintis
KAINA 50 ct.
Pinigus siųskite kartu su užsakymu. Užsakytos knygos pasiunčiamos paštu.
Užsakymus siųskite:
"DRAUGAS"
2334 South Oakley Avenue Chicago 8, Illinois

Linksmų Šv. Velykų Švenčių

Linkiu "Draugo" štabui ir visiems katalikiškos spaudos skaitytojams, savo parapijiečiams, biznieriams už jų duosnumą, draugijų veikėjams už jų veiklumą ir visiems lietuviams Prisikėlusio Kristaus palaimos, ir kad Dievas suteiktų laisvę pavergtai mūsų Tėvynei Lietuvai.

Kun. J. Paškauskas

Gimimo Švč. Panelės Parapijos Klebonas

Linksmų Šv. Velykų Švenčių

Linki savo kostumeriams, draugams ir pažįstamiems

PETRAS CIBULSKIS

DEKORATORIUS -- NAMŲ DAZYTOJAS

2136 W. 23rd Place Tel. FRontier 6-0596

Linksmų Šv. Velykų Švenčių

Linkiu Visiems Savo Kostumeriams Ir Draugams

BLAISE STUDIO

Portrait & Commercial Photography

BLAISE KAZLAUSKAS, Sav.

150 Broadway Melrose Park, Ill.

Tel. Melrose Park 2317

Linksmų Šv. Velykų Švenčių

Linkiu Visiems Savo Kostumeriams ir Draugams

JOHN PAKEL

NAMŲ STATYTOJAS

6234 So. Western Ave. Chicago, Ill.

Phone GRovehill 6-7575

Linksmų Šv. Velykų Švenčių

Linki Kostumeriams Ir Lietuviams Naujakuriams

★

A. ANDREWS

Hardware, Tools, Cutlery and Paint

Didžiausia ir Moderniausia Hardware Krautuvė, Melrose Parke.

Skalbimo Mašinų Įrengimai ir Elektros Įrengimo Reikmenys

135 Broadway Street

Tel.: Melrose Park 745

Melrose Park, Illinois

Naujas Kino Teatrų Sąjūdis

Pranciūzijoje katalikai per savo organizacijas sukėlė reikiamas sumas [illegible] Šv. Vincento a Paulo.

J. A. Valstybės [illegible] šius sąjūdis, [illegible] Catholic Digest Mr. [illegible] jo centro adresas: Rev. M. Helfen, 814 W. Oakdale Ave., Chicago 14, Ill.

Domisi Prancūzų Rašytojo Veikalu

Garsaus prancūzų katalikų autoriaus *Georges Bernanos* plačiai skaitoma knyga *"Sous le soleil de Satan"*, kuri Prancūzijoje buvo išleista 1926 m., išleidžiama ir čia pavadinimu *"Under the Sun of Satan"*. Šis kūrinys, kuriame aprašomas misticizmas ir satanizmas, yra laikomas šedevru Prancūzijos literatūroje.

Produktingas Rašytojas.

Nuostabiai aukštą produktingumo laipsnį yra pasiekęs prancūzų vienuolis *Jean Giono*. Jisai parašė 20 knygų, kurios bus išleistos bendru "Kronikų" pavadinimu. Jose aprašomi pasaulinio masto įvykiai 1800 — 1947 m. bėgy. Be to, jisai yra parašęs veikalą "Journal", 15,000 psl. apimties, kuris tebus galima išleisti po autoriaus mirties.

Dievas, kurs gailestingume tvarko pasaulį, neleistų pakelti tiek kentėjimų net doriausiems ir išmininginiausiems žmonėms, jeigu kentėjimai nebūtų šaltiniais pasitenkinimo, ugdymo dorybėse, lavinimosi išmintyje ir jeigu jie nebūtų garbingumo mokykla.

—Taylor

Linksmų Šv. Velykų Visiems

AL VAITIS

Linksmų Velykų Visiems!

Suaidėję Velykų varpai teatneša Jums, brangūs Rėmėjai, Geradariai ir Prieteliai, mūsų širdingiausius sveikinmus ir linkėjimus Kristaus Pergalės Šventės proga.

Aleliuja! Aleliuja! teskamba džiaugsmingai per visą Jūsų gyvenimą. Linkime, kad dosni Aukščiausiojo ranka nubarstytų Jūsų darbo dirvas gausia palaimos rasa. Šia intencija ir Jūsų ypatingomis intencijomis dėkingai melsime Meilingąjį Atpirkėją Šventų Mišių aukoje, kuri bus atnašauta antrą Velykų dieną.

Švento Kazimiero Seserys
Motina M. Juozapa

LINKSMŲ ŠV. VELYKŲ ŠVENČIŲ
Linkime Visiems Mūsų Kostumeriams ir Draugams!

VINCENTAS IR ONA PAUKŠTIS

Hardware, Paints, Varnish, Glass

2714 W. 47th St. Tel. LAfayette 3-1237

LINKSMŲ ŠV. VELYKŲ ŠVENČIŲ
Linkiu Visiems Savo Kostumeriams Ir Draugams

ONA BERŽANSKIENĖ

TAVERNAS

Turime Gero Alaus, Vyno ir Degtinės

2334 So. Hoyne Ave. Chicago, Illinois

LINKSMŲ ŠV. VELYKŲ ŠVENČIŲ
Linkime Visiems Kostumeriams ir Draugams

JONAS IR ANELĖ KINČINAI

BUČERNĖ IR GROSERNĖ

4441 So. Honore St. Tel. YArds 7-1066 Chicago, Ill.

LINKSMŲ ŠV. VELYKŲ ŠVENČIŲ
Linkime Visiems Savo Kostumeriams Ir Draugams

KAZIMIERAS IR PRANCIŠKA WERTELKAI

PRISTATYTOJAS AUKŠTOS RŪŠIES SALDAINIŲ

4558 S. Washtenaw Ave. Tel. LAfayette 3-3713

LINKSMŲ ŠV. VELYKŲ ŠVENČIŲ
Linkiu Visiems Savo Kostumeriams ir Draugams

TONY ir EVA NAMAVIČIUS, Sav.

MODERNIŠKOS GROSERNĖS IR BUČERNĖS

2444 West 46th Pl. Tel. LAfayette 3-7979

Šv. Velykų, Kristaus Prisikėlimo Šventės proga sveikiname visus draugus ir pažįstamus ir linkime visiems, kad galėtumėm džiaugtis ir Lietuvos prisikėlimu laisvam ir nepriklausomam gyvenimui. Visam "Draugo" štabui linkime drąsiai stovėti Amerikos, Lietuvos ir Bažnyčios sargyboje, ginant drąsiai, kaip ir ligi šiol, visus opiuosius visuomenės reikalus.

MR. and MRS. ANTHONY J. RUDIS

Linksmų Šv. Velykų Švenčių

LINKIME VISIEMS

MŪSŲ DRAUGAMS IR PAŽĮSTAMIEMS

KAMINSKAI

VIrginia 7-6771

LINKSMŲ ŠV. VELYKŲ ŠVENČIŲ
Linkime Visiems Savo Kostumeriams Ir Draugams

C. ir M. BELL-BALČIŪNAI ir sūnus CHARLES

LIETUVIŲ UŽEIGOS

Savininkai

7123 W. Roosevelt Rd. Berwyn, Ill.

Phone: GUnderson 1256

Linksmų Šv. Velykų Švenčių

Linkime Visiems Savo Kostumeriams ir Draugams

KAZIMIERAS UKELIS

DEGTINĖ, VYNAS, ALUS IR MALONUS PATARNAVIMAS

3436 S. Lituanica Ave. Chicago, Ill.

Tel. YArds 7-2413

Linksmų Šv. Velykų Švenčių

Linkime Visiems Savo Kostumeriams Ir Draugams

MIKSIS HARDWARE

AUTHORIZED DEALER

For Du Pont Flat, Gloss, Semi Gloss Paints and Duco Enamel

RICHARDAS IR ADELĖ MIKŠIAI, Savininkai

3990 Archer Ave. Tel. LAfayette 3-4756

Leidyklos "PATRIA" leidiniai:

Grožinė literatūra	
Jurgis Jankus, Naktis ant marių	$2.50
L. R. Tremtyje Metraštis Tremties metai	3.00
Petrė Orintaitė, Martė iš miesto	0.75
Vincas Romonas, Kryžiai	2.00
Stasys Santvaras, Laivai palaužtom burėm	1.25
Antanas Škėma, Nuodėmės kuliai ir kibirkštys	1.50
Stepas Zobarskas, Savame krašte	2.25
Kazys Bradūnas, Vilniaus varpai	1.00
Įvairūs leidiniai	
Dr. J. Balys, Tautos skaitymai I-II dalis	$3.00
Viktoras Gailius, Vokiškai-lietuviškas žodynas	3.00
Vik. Kamantauskas, Prancūzų kalbos vadovėlis	0.50
Vik. Kamantauskas, Ispanų kalbos vadovėlis	0.50
L. Dambriūnas, Lietuvių kalbos sintaksė	1.20
Vladas Jakubėnas, Pasaka (Piano solo gaidos)	0.75
Dr. M. Gimbutienė, Mūsų protėvių pažiūros į mirtį ir sielą	0.25
Dr. Prana Skardžiu, Lietuvių kalba, jos susidarymas ir raida	0.25
Arch. Sk. Šlapelis, Lietuvos žemėlapis	0.50
Pranas Naujokaitis, Lietuvos literatūros istorija	2.00
Jaunimo literatūra	
Stasys Laucius, Po pilkais debesėliais	0.50
J. ir A. Mekai, Knyga apie karalius ir žmones	0.40
Vytė Nemunėlis, Tėvų nameliai	0.50
Vytė Nemunėlis, Mažoji abėcėlė	1.10
Vytautas Tamulaitis, Sugrįžimas	1.10
Stepas Zobarskas, Aušrelė, I dalis	1.50
Stepas Zobarskas, Brolių ieškotoja	0.50
Stepas Zobarskas, Ganyklų vaikai	0.80
Stepas Zobarskas, Riestaūsio sūnus	0.70
Stepas Zobarskas, Per šaltį ir vėją	0.40
Balė Voveraitė, Kiškio lūpa	0.30
Knygos svetimom kalbom	
Prof. Dr. V. Jungfer, Litauischer Liederschrein	0.70
Maurice Scherer, Petras Kiaulėnas	2.00
Stepas Zobarskas, Das Lied der Sensen	1.50

Pinigus siųskite kartu su užsakymu. Užsakytos knygos pasiunčiamos paštu.

Užsakymus siųskite:

"DRAUGAS"

2334 South Oakley Avenue Chicago 8, Illinois