UNIVERSITY INST.
LIBRARY
URBANA, ILL.

DRAUGAS
Leidžia Lietuvių Katalikų Spaudos Draugija
2334 So. Oakley Ave., Chicago 8, Illinois
Telefonas — Virginia 7-6640; 7-6641
Vienintėlis tautinės ir tikybinės minties lietuvių dienraštis pasaulyje
★ ★ ★

DRAUGAS

THE LITHUANIAN DAILY FRIEND

DRAUGAS
Published by the Lithuanian Catholic Press Society
2334 So. Oakley Ave., Chicago 8, Illinois
Tel. Virginia 7-6640; 7-6641
The most influential Lithuanian Daily in America
★ ★ ★

No. 193 | Kaina 4 centai | CHICAGO, ILLINOIS. ANTRADIENIS (RUGPIŪČIO (AUGUST) 22, 1950 | Price 4 cents | Vol. XXXIV

PER 3 DIENAS PRIEŠAS NETEKĘS 11,000 KARIŲ

De Gaulle Kovoja Už Seną Didybę

VYT. ARŪNAS
"DRAUGO" Korespondentas Paryžiuje

Per vasaros karščius, kada politikai iš tvankių parlamento koridorių persikėlė į pajūrius, atrodytų, jog politinis gyvenimas turėjo aprimti. Bet taip nėra. Gen. De Gaulle, kuris nors ir retai bepasirodo Paryžiuje, nesėdi ramiai provincijos namuke rankas sudėjęs.

— Padėtis yra rimta, labai rimta... — aiškino gen. De Gaulle vienam žurnalistui.

Ir kada šis pastatė jau visiems įprastą klausimą:

— Ar jūs galvojate, kad bus karas?

De Gaulle truktelėjo pečiais ir pasakė:

— Aš nieko nežinau. Karas ne visada priklauso nuo žmonių valios. Po tam tikro greičio įvykių nebegalima sulaikyti nuo bėgimo į karą. Jei jūs man pasakysite, kad Stalinas nenori tuojau pat karo, aš sutiksiu, jog tai galimas dalykas. Bet aplinkybės galės būti stipresnės už jo dabartinius norus.

Naujas De Gaulle Pasiūlymas

Toks pasikalbėjimas vyko su gen. De Gaulle prieš savaitę. Gi praeitą ketvirtadienį jo "štabas" sukvietė žurnalistus ir išdalino pareiškimą, kuriame šį kartą aiškiai pareiškia, kad jis pasiryžęs perimti Prancūzijos valdžią.

— Audra artinasi. — Tokiais žodžiais gen. De Gaulle pradeda savo pareiškimą. Ir toliau jis aiškina, jog po Korėjos įvykių dabar visas pasaulis žino, kad vieną ar kitą dieną bus pradėta agresija ir prieš Europą.

— Jei rytoj būsime užpulti?...

Tokį klausimą šiandien stato visos laisvosios tautos.

Ir į jį savo pareiškime De Gaulle stengiasi duoti atsakymą. Tas atsakymas yra skaudus Prancūzijai ir Europai.

1. Šiuo metu Prancūzija randasi visais atžvilgiais atvira agresijai.

2. Negalima pasitikėti turimais kadrais, jei neturima pasiryžimo kautis ir prisidėti prie Atlanto sąjungos visomis išgalėmis.

3. Prancūzijai istoriškai ir geografiškai tenka vaidmuo suburti Europą ir duoti jai formą. Ji turi tuojau pat imtis šio uždavinio; jei bus delsiama, visi bus išbraukti iš Europos senojo gyvenimo.

De Gaulle aiškiai įrodo, kad Prancūzija visai nėra pridengta. Nėra jokios tvirtos Europos gynimo organizacijos. Pasiskaičius prancūzų vyriausybės memorandumą, adresuotą Washingtonui, amerikiečiams gali susidaryti įspūdis, jog Prancūzija nori ant kitų sprando užkrauti apsiginklavimo naštą, o pati nori turėti tik "good time".

De Gaulle aiškina, jog reikėjo amerikiečiams pareikšti štai ką: "Mes ginsimės ir tada, jeigu jūs mums ir nepadėsite".

Tada Amerikos pagalba būtų tikra.

De Gaulle siūlo, blogiausiu atveju, vieniems patiems ginti savo sienas, jei Prancūzija būtų užpulta ir pasiliktų viena. Reikia gintis iki galo, nes jei tauta be pasipriešinimo sutinka pasiduoti vergijon, ji daugiau niekad nebeatgauna savo garbės ir nepriklausomybės.

Likviduoti Komunistų Sąmokslą

Bet prie kokių sąlygų Prancūzija viena pati galės užtikrinti savo priedangą ir kartu pridengti Europą?

Pradžioj ji turi likviduoti komunistinį sąmokslą, kuris ruošiasi sugriauti tautą. Tam reikia perreformuoti darbininkų gyvenimo sąlygas ir padaryti juos krašto gynimosi sąjungininkais. Po to reikia keisti rėžimą, nes dabartinis perdaug suskaldė tautą, susilpnino kraštą materiališkai ir morališkai. Atėjo valanda Prancūzijai duoti sielą ir jos valstybei autoritetą.

De Gaulle reikalauja atstatyti armiją sausumoje, ore ir jūroje. Taip atstatyta armija, susidedanti iš 15 nuolatinių divizijų ir 40 mobilizuojamų divizijų būtų tvirta atrama Atlanto bloke.

"Aš Pasiruošęs..."

Šią valandą gen. De Gaulle yra pasiryžęs perimti valdžią, bet teisėtu keliu, respublikos prezidentui pasiūlius. Šį kartą De Gaulle nebesako, kad jis pasiruošęs perimti valdžią, jei... Jis trumpai aiškiai sako, kad pasiruošęs. Jis pasiruošęs dirbti su visais, kurie jam padės išvesti kraštą ant tvirto kelio į saugų gyvenimą. Nežiūrint, ar tie žmonės iki šiam laikui sekė jį ar ne — jis nenori skaldyti ir niekam daryti pirmenybių.

Gi tiems, kurie bandys sakyti, kad jis siekiąs asmeniško režimo, atkerta, kad tauta per rinkimus turėsianti pasisakyti ko ji nori.

Bet vargu ar partijų vadai sutiks uždaryti savo "kromelį". Jie, greičiausiai, ir toliau mėtys ant partinės politikos stalo visas Prancūzijos kortas tol, kol bus visas pralošę ir atsidūrę subankrutavusių eilėse...

Geležinkelių Streikas Grasina Fabrikams

CHICAGO, rugp. 21. — Paskelbtas streikas ir prieš Elgin, Joliet ir Eastern Railroad geležinkelių bendroves, operuojančias Chicagos priemiesčiuose. Jei kelių dienų bėgy ginčas nebus išspręstas, tai 40 mylių spinduliu aplink Chicago turės dalinai ar pilnai užsidaryti apie 400 svarbių pramonės įmonių — daugiausiai metalo—ir apie 106,000 darbininkų paliks be darbo.

Tomis linijomis į fabrikus atvežamos žaliavos ir išvežami gaminiai į didžiąsias geležinkelių linijas. Visa tai sutrukdys karo gamybą.

MINOSVAIDŽIAIS APŠAUDO PRIEŠĄ

Amerikiečių kariai stipria minosvaidžių ugnimi apšaudo komunistus, esančius kitoje Naktong upės pusėje. Komunistai buvo priversti pasitraukti (Acme)

U. S. Planas Formozai Sutvarkyti

LONDON, rugp. 21. — Prez. Trumanui pasiuntus U. S. laivyną Formozai nuo kinų komunistų užpuolimo saugoti, anglai tą Amerikos žygį sutiko su dideliu rūpesčiu ir savo kariškoms pajėgoms, dalyvaujančioms Korėjos karo veiksmuose, įsakė laikytis nuošaliai nuo galimų Formozos įvykių. Priežastis — baimė įsivelti į karą su Kinija.

Nuo to laiko tarp abiejų vyriausybių vyko pasitarimai Formozos ateities klausimu ir Amerika siūlanti Anglijai pritarti tokiam planui:

1. Anglija ir Amerika padaro formalų pareiškimą, kad jos neturi jokių teritorinių siekių Formozoje.

2. Formozos likimą atiduoti išspręsti pačiems gyventojams plebiscito keliu.

3. Plebiscitas įvyktų 2-5 metų bėgy ir jį prižiūrėtų UN apskirta speciali komisija.

4. Plebiscito metu patiekti balsuoti 3 išeitis: prisijungti prie Kinijos, pasilieka dabartinis Chiang-kai-sheko režimas ar pereina U-N globon.

Manoma, kad toks planas įtikins Kinijos komunistus, kad Amerika neturi jokių piktų norų užgrobti Formozą savo bazėms būsimam karui su Kinija. Reikia manyti, kad Anglijos vyriausybė su šituo planu jau yra sutikusi. Spėjama, kad ji gal būt, yra jį pasiūliusi. Šis planas ir pačiai Kinijai yra labai priimtinas tuo atvėju, jeigu jos įtakingų žmonių tarpe yra tokių, kurie nenori aklai pulti į Maskvos glėbį, bet taip pat nenori ir Chiang-kai-sheko.

Indijos Premjeras Pakviestas Į Pekiną

NEW DELHI, rugp. 21.— Kinijos vyriausybė yra pakvietusi Indijos ministerį pirmininką P. Nehru atvykti į Pekiną, bet Nehru atsakymo dar nesąs davęs. Vizito tikslas — Kinijos ir Korėjos bylos.

Nehru remia UN akciją Korėjoje, bet yra šalininkas, kad Kinijos komunistinė vyriausybė, o ne Chiang kai-shekas, atstovautų UN-oje kinų tautą.

Peipingo vyriausybė yra pareiškusi mintį, kad Korėjos karas būtų baigtas susitarimu ir kad jam likviduoti tarpininkautų Azijos valstybės. Indija jau yra mėginusi tarpininkauti ir dabar ką tik pasiūlė Saugumo Tarybai naują planą. Nežiūrint ikišiolinių nepasisekimų, Nehru nenustoja vilties prašalinti karą Azijos kontinente. Dabar tik jis dar svarstąs kur jam tuo reikalu vykti: į Pekiną ar į New Yorką, į UN sesiją vadovauti Indijos delegacijai.

Britai Skuba Į Pagalbą Korėjoje

HONG KONG, rugp. 21. — Jau šią savaitę 2,000 britų pėstininkų išvyksta į Korėjos frontą iš Hong Kongo. Kiti 2,000 rengiami išvykimui vėlesniam laikui. Daliniui vadovaus britų generolas. Jis turi viską, kas reikalinga daliniui savystoviai tvarkytis, kautis ir administruoti.

Britų visas dalinys turėjo išvykti kiek vėliau, bet dabar vyksta tik jo pusė, nes norėta patenkinti gen. MacArthur prašymas, kad prižadėję duoti karių greičiau juos atsiųstų.

Iš Anglijos uosto Portsmouth išplaukė lėktuvnešis su naujais pastiprinimais Korėjos vandenyse jau seniai kovojantiems anglų laivyno daliniams. Lėktuvnešis paimtas iš laivyno rezervo ir iki šiol buvo nenaudojamas. Jis normaliai turi ant savo denio 40 karo lėktuvų.

Dvi dienas anksčiau išplaukė į Korėjos vandenis kitas britų lėktuvnešis su 44 lėktuvais.

Anglija Laukia 1,000 U. S. Lėktuvų

LONDON, rugp. 21. — Sekmadienio Londono laikraščiai skelbia, kad daromi planai pasiruošti priimti Anglijoje apie 1,000 Amerikos kovos lėktuvų — bombonešių ir naikintuvų — kurie kartu su Anglijos karo aviacija turės saugoti Anglijos oro erdvę.

Karo metu įgytas bendradarbiavimo patyrimas bus pritaikintas ir šiam atvejui. Šiuo metu Anglijoje trijose basėse yra apie 80 U. S. bombonešių. Tos pačios bazės dabar plečiamos naujiems lėktuvams priimti. Ieškoma vietų naujoms bazėms įrengti.

Taegu Apšaudo Paslaptinga Patranka

TAEGU, rugp. 22. — Per paskutines 3 dienas į Taegu miesto pakraščius kelis kartus įkrito komunistų artilerijos sviediniai, nors frontas yra gana toli. Spėliojama, kas tas paslaptingas priešo pabūklas, kuris taip toli numeta savo sviedinius. Galimas dalykas, kad priešas yra kur nors paslėpęs vieną paprasčiausią patranką šiapus amerikiečių linijų ir retkarčiais paleidžia pagasdinimui vieną kitą sviedinį. Bet tuo tarpu šis klausimas tebėra Korėjos fronto neišaiškinta paslaptis.

Burmoje Areštuotas Garsusis Dr. Seagrave

RANGOON, rugp. 21. — Burmos vyriausybė areštavo baptistų misionierių gydytoją Seagrave jo paties ligoninėje Namkham, netoli Burmos — Kinijos sienos. Jis kaltinamas padėjęs pabėgti Kachin giminės sukilėlių vadui pas Kinijos komunistus. U. S. ambasados atstovui leista areštuotąjį pamatyti ir suteikti teisinę pagalbą gintis Burmos teisme.

• Švedija pasiliks neutrali, jei Korėjos karas išsivystys į pasaulinį karą.

Jei Negaus Pagalbos Iš Šalies, Priešas Bus Išsisėmęs Pulti

TOKIO, rugp. 21. — Paskutinė para neatnešė jokių žymesnių pakeitimų fronto linijose. Atrodo tik, kad priešas nėra atsisakęs pastangų laimėti karą ir suorganizuoti naujus puolimus, bet amerikiečių pusėje norima manyti, kad tie priešo bandymai jau esą gal ir paskutiniai.

Priešas yra labai veiklus šiuo metu dviejose vietose; Taegu šiaurėje ir pačiame pietiniame fronto ruože.

Priešo Puolimas Taegu Šiaurėje

vėl atnaujintas po pirmojo nepasisekimo prisiartinti prie miesto. Atmestas atgal už **Kumhwa** vietovės jis vėl atnaujino puolimą, laimėjo apie 2 mylias teritorijos, bet vėl buvo sustabdytas nakties mūšy, kuriame dalyvavo U. S. naktiniai naikintuvai ir bombardavo taikinius, kuriuos apšvietė U. S. artilerija fosforiniais sviediniais. Kovos šiame ruože tebevyksta. Nuotolis nuo Taegu — apie 12—15 mylių.

Apie 13 mylių į pietvakarius nuo Taegu **priešas permetė per Naktong upę** kiek pastiprinimų į savo nedidelį prietiltį Hyonpung apylinkėse, mėgindamas iš tos pusės suorganizuoti puolimą Taegu link. Priešo prietiltis naikinamas lėktuvų ir artilerijos ugnimi.

Dar toliau į pietus nuo šios vietos **amerikiečiai persikėlė į vakarinį Naktong upės krantą** ir nuėjo apsidairyti ką daro tie priešo karių likučiai, kurie ištrūko iš Changnyong "kišenės".

Antras priešo spaudimo taškas yra pietinis fronto ruožas. Chinju apylinkėse ginklų ir žmonių telkimas tebevyksta. Dviejų pulkų stiprumu priešas jau yra pradėjęs puolimą ir kovos vyksta **Haman** vietovės apylinkėse. Tiesiai į pietus nuo šios vietovės, pačiame jūros pakrašty, pietų korėjiečiai užėmė **Tongyong** vietovę išsikėlę iš jūros.

Rytiniame pakrašty pietų korėjiečiai sakosi pasiekę didžiausią viso karo laimėjimą prieš 30,000 komunistų, sutelktų užimti Pusan uostą. Priešas čia buvo ne tik sulaikytas po Pohang uosto užėmimo, bet ir pradėtas vyti atgal į šiaurę atėmus iš jo Pohang ir Kigye. P. korėjiečiai esą pasistūmę pirmyn apie 12 mylių. Pohang aerodromas vėl pilnas lėktuvų.

Apskaičiuojama, kad per paskutines tris dienas priešas yra netekęs virš 11,000 karių visuose fronto susidūrimuose.

Gen. MacArthuro štabe linkstama manyti, kad **priešas nebegalės suorganizuoti pavojingų puolimų;** padėtis galėtų pasikeisti tik tuo atveju, jeigu komunistai gautų žymią pagalbą iš užsienių.

Esą vis daugiau ir daugiau įrodymų, **kad priešas nebepajėgia pergrupuoti savo jėgų didesniems puolimams.** Fronto linijose vis mažiau berodoma tankų. Prekiniai vagonai geležinkelių bėgiais traukiami arkliais ir jaučiais, o kartais ir žmonės juos stumia ir traukia. Tas rodo, kad bombardavimais yra stipriai apgadintas susisiekimas, nes lakūnai ypatingai mėgsta gadinti garvežius.

KALENDORIUS

Rugpiūčio 22 d.: **Šv. Timotiejus.** Senovės: Karijatas ir Iminė.

ORAS

Dalinai debesuota, kiek šalčiau.

Saulė teka 6:05, leidžiasi 7:43.

NAUJAUSIŲ ŽINIŲ SANTRAUKA

— Gen. Collins ir adm. Sherman jau atvyko į Tokio ir pradėjo pasitarimus su gen. MacArthur. Aptariama ko dar reikia Korėjos karui laimėti.

— Bedel Smith, buv. U. S. ambasadorius Maskvoje, paskirtas Intelligence Service viršininku. Prez. Trumanas matyti atkreipė dėmesį į kongreso narių kritikas, kad Amerikos saugumo organai ne visada žinojo, ką darė priešas ir todėl ne kartą įvykiai užklupo nepasirengusius.

— Kinų komunistų radijas Peipinge skelbia, kad Indokinijos komunistai esą pasiruošę pradėti visuotiną puolimą visai Indokinijai užvaldyti.

— U. S. vyriausybė paprašė įrašyti į UN rudens sesijos dienotvarkę klausimą apie vokiečių ir japonų karo belaisvių likimą Sovietų Rusijoje. UN susirinkimai prasideda New Yorke rugsėjo 19 d.

— Pirmą kartą po Tito įsiviešpatavimo Jugoslavijoje buvo konsekruotas katalikų vyskupas. Dar devynios vyskupijos yra be vyskupų.

— Raud. Kryžiaus pirmininkas gen. G. Marshal kviečia gyventojus aukoti kraują Korėjos kare sužeistiems padėti.

— AFL pirmininkas W. Green skundžiasi, kad ne taip lengva surinkti po $2 iš nario kongreso rinkimų fondui sudaryti. Nutarimas buvo padarytas per paskutinį suvažiavimą ir fondas turi pradėti pravesti į kongresą tokius kandidatus, kurie rems unijoms palankius įstatymus.

— Bulgarijoje vyksta skaitlingi sabotažai prieš kviečių derlių. Ginkluotos sargybos saugoja laukus, kad jie nebūtų padegti.

PAS MŪSŲ DARBO ŽMONES

VIENAS TARP VILKŲ

Atvykus man į šią šalį, New Yorko uoste sutikau vieną pažįstamą, aukštą BA LF-o pareigūną. — Važiuoji ten, kur yra daug lietuvių raudondūšių, laikykis, — patarė. Atvykus Stoughton'an, Mass., įsitikinau ano bičiulio žodžių tikrumu. Bet štai, netikėtai, sutinku senelį, **Joną Valentukevičių,** vieną tarp vilkų, sakyčiau.

— Kame priežastis, kad taip švariai lietuviškai kalbate? Juk jau geroka valandėlė, kai Amerikoje gyvenate, — klausiu nustebęs.

J. VALENTUKEVIČIUS

— O, taip, gerbiamasai. Š. m. lapkričio mėnesį sueis lygiai 50 metų, kai gyvenu šioje šalyje. Mačiau giedros ir darganos. Juk man jau 70 metų amžiaus.

Pasižiūrau į povyzą, į gruoblėtas rankas, į raukšlių vagomis išmargintą veidą ir galvoju, jog gyvenimo audros tave, seneli, tai persekiojo, matau. Bet kad tiek amžiaus turėtumei — nebūčiau tikėjęs.

Lyg mano mintis atspėdamas, priduria:

— Trisdešimt šešerius metus išdirbau naktinėje pamainoje, trikotažo fabrike prie nėrimo mašinos. Dabar jau dveji metai, kai nedirbu.

— Tai bene pašalpą kokią gaunate?

— Gaunu 23 dolerius į mėnesį, tai viskas. Mat suuodė, kad turiu kelis dolerius banke.

— Bet dar neatsakėte man į klausimą. Kame priežastis, kad taip taisyklingai lietuviškai kalbate? Juk bemaž visi senieji Amerikos lietuviai gimtojon kalbon įpina nemaža čionykščių žodžių, — nenusileisdamas kartoju.

Senelis nuleidžia galvą, kukliai nusišypso:

— Nedidelė garbė svetima kalba kalbėti, bet didi gėda savos gerai nemokėti, — man atsako ir tęsia: — aš du kartus Tėvynėje buvau. Pirmą kartą nelabai pavyko. Tai buvo 1904 metais. Tik atvykus, mane mobilizavo ir išsiuntė į rusų-japonų karą. Po ketverių metų man grįžus iš kariuomenės, vėl atvykau Amerikon. Antrą kartą Lietuvoje buvau 1929 m. kartu su žmona.

Tuos žodžius tardamas, J. Valentukevičius ištraukia iš stalčiaus krūvą rankraščių.

— Tai mano atsiminimai iš rusų-japonų karo. Tik gaila, kad aš pats jau per senas, o kitas žmogus neatsiranda, kas galėtų juos iš rusų į lietuvių kalbą išversti.

Pavartau — 12 skyrių, gražių rankraščių ir sklandžia rusų kalba parašyta.

— O čia, štai, lietuviškai parašyti atsiminimai iš I-jo pasaulinio karo.

Pasklaidau, bet dėl laiko stokos negaliu gilintis į rašinį. Parašyta dienoraščio formoje, vardu "Europos motinos verkia savo sūnų". Stebiuosi kalbos taisyklingumu ir gražia rašysena.

— Kada parašėte tuos du dalykus? — klausiu.

— Pačių įvykių metu.

— O kur taip puikiai lietuvių rašto išmokote, ar mokyklą kokią lankėte?

— Aš, kaip ir daugelis senųjų ateivių, nė vienos dienos mokyklos nelankiau. Bet nesu tinginys ir mėgstu knygas, iš kurių ir išmokau. Turiu ir dabar nemažą pasaulietiškos ir religinės literatūros knygyną. Bet aš senas, vaikų neturiu. Tad nežinau, kam jį reikės palikti. Labai nenorėčiau, kad jos patektų į kokio neišmanėlio rankas.

— Beje, kaip patiko Lietuvoje? — grįžteliu.

— Graži buvo nepriklausoma Lietuva; aš myliu ją, jos žmones, jos kalbą. Buvau nutaręs vėl grįžti ir amželį ten baigti, bet Stalino maskoliai man už akių užbėgo.

— Jūsų nuomone, ar sulauks Lietuva vėl laisvės?

— Žinoma, kad sulauks. Tik jūs, jaunieji, būkite vieningi ir dirbkite, kaip mes senieji jos prisikėlimui dirbome. Kai reikėjo Lietuvos laisvės pripažinimui milijoną parašų surinkti — aš savo apylinkėje surinkau daugiausia. Kai reikėjo aukų — aš ir vėl surinkau daugiausia. Atsiminkite, kad lašas po lašo ir akmenį pratašo.

Toliau išsikalbėjęs įsitikinu, kad J. V. yra gilus krikščionis ir šių dienų pasaulio politiniuse įvykius sieja su bedievybės išplitimu žmonėse. — Aš be Dievo nė per slenkstį, — pabrėžia.

Sužinojęs, kad noriu jo mintis perteikti "Draugo" skaitytojams, J. V. numojo ranka:

— Esu pats prasčiausias pasaulio žmogus ir jokios garbės nevertas. Geriau atiduokite garbę Dievui. Nors "Draugas" man ir nesvetimas: savo laiku — gyvendamas Illinois valstybėje — kelis kartus lankiausi redakcijoje ir nemaža korespondencijų iš tenykščių lietuvių gyvenimo esu prirašęs, — baigė senelis.

Reikia pridurti, kad, nežiūrint savo seno amžiaus, jis seka visus pasaulio politinius įvykius, skaito lietuvišką kat. spaudą, yra jautrus lietuvių org. reikalams ir sielojasi nelaimingu Tėvynės likimu.

— **K. Milkovaitis**

Svarūs Žodžiai

Jo Em. New Yorko arkivyskupas kardinolas Spellman, kalbėdamas 23-jame Amerikos katalikų mergaičių organizacijos ("Catholic Daughters of America") kongrese, pabrėžė, kad apakimas ir apkurtimas žmonių, kurie nenori pripažinti ir respektuoti savo Kūrėjo ir savo artimo, šiandien gresia taikai. Nė vienas žmogus negimė vergu, o kiekvienas gavo iš Dievo savo teises, kai tuo tarpu šiandieninis ateizmas siekia atskirti iš žmogaus jo įgimtas teises ir jį sulyginti su gyvuliais. Dėl to "nepakanka taiką paskelbti arba ją įrašyti planuose ir programose, ji turi būti pagrįsta tikėjimu į Dievą ir į žmogų".

Nauji rūbai — gražiausi, seni žmonės — geriausi.

—*Anon.*

IR VĖL NUŽUDYTI AMERIKIEČIŲ KARIAI

Korėjoje viename griovyje rasti 36 Amerikos karių lavonai. Tie kariai pateko komunistams nelaisvėn ir buvo nužudyti, pirma surišus jiems užpakalyje rankas. (Acme)

LANKĖSI LIETUVOS SKAUTIJOS ĮKŪRĖJAS

WATERBURY, Conn. — Petras Jurgėla, Lietuvos skautijos įkūrėjas (1918 m.) ir daugelio skautiškų knygų autorius, savo atostogų metu aplankė Waterburyje savo pažįstamus ir bičiulius. Kelias dienas viešėdamas čia, jis pasikalbėjo su buv. savo profesijos (Lietuvoje) žmonėmis, pasisvečiavo pas įvairius pažįstamus ir su vyr. sktn. A. Saulaičiu plačiai aptarė lietuviškosios skautijos problemas ir savo ruošiamos lietuviškosios skautijos istorijos knygos reikalus.

— **Kan. Vaclovas Zakarauskas,** liepos mėn. atvykęs iš Europos, ligi šiol dar neturi vietos, kur galėtų, kaip kunigas, įsikurti. Tuo tarpu jis prisilaiko pas Matusevičius (Oakvillėje, Conn.) ir Valaičius, kurių yra rūpestingai globojamas. Mišias laiko Šv. Juozapo lietuvių bažnyčioje.

Kan. V. Zakarauskas, puikus giedotojas ir įžymus pamokslininkas, būtų didelis turtas lietuvių parapijai čia pat.

— **Tremtinių Draugija** B ALF-ui paskyrė 50 dol. auką, kaip padėką ir paramą už tremtinių išlaipos darbą.

— VIII.5 įvyko **ateitininkų** kuopos savybės gegužinė su atitinkama programėle.

VIII.6 Union City, Conn. įvyko Connecticuto **skautų** vyčių pasitarimas. —

— **B. J.**

NAUJAS SOCIALINIO APRŪPINIMO ĮSTATYMAS

PRANAS ŠULAITIS

Po ilgo svarstymo šiomis dienomis kongresas priėmė naują socialinio aprūpinimo įstatymą, kuris dabar perduotas prez. Trumanui pasirašyti ir paskelbti vykdymui.

Kongreso sluogsniuose manoma, kad prezidentas šį įstatymo pakeitimą tuojau pasirašys, nors ne visi vyriausybės siūlymai ten įtraukti.

Įstatymo Svarbiausieji Nuostatai

Dabar veikiantis pajamų mokesčio įstatymas, pagal kurį dirbantiesiems daromi išskaitymai į socialinio draudimo fondą, palieka tą patį mokestį, tai yra 1½% pirmosioms 3,600 dol. pajamoms. Toks mokestis bus apskaičiuojamas iki 1954 m., nuo tada teks mokėti 2% nuo dirbančiųjų uždarbių.

Pakėlus mokesčius pasidarys galimybės padidinti mokamas pensijas.

Nuo sekančio mėnesio pirmos dienos pensijų mokėjimas padidinamas taip: kam buvo mokamos senatvės pensijos $26 per mėnesį, dabar jiems bus mokama $46; iki šiol mažiausiai mokamos pavieniems asmenims pensijos buvo $10; ši pensija padidinama dvigubai — $20 per mėnesį ir aukščiausia pensija dabar mokama $46 padidinama iki $68.50 per mėnesį. Dabar mokama šeimos pensija $85, ji padidinama iki $150 per mėnesį.

Naujai priimtame įstatyme yra nuostatas, pagal kurį seni asmenys gali reikalauti pensijos, jei jie per 18 mėnesių mokesčius mokėjo į socialinio draudimo fondą.

Tenka pastebėti, kad šio įstatymo veikimas praplečiamas: 1) penkiems milijonams tokių darbininkų, kurie savistoviai dirba, bet jie neturi priklausyti prie ūkio valdytojų, 2) vienam milijonui namų ūkio darbininkams, 3) apie vienam milijonui dirbančiųjų ūkiuose, 4) pusantro milijono dirbančiųjų valdžios įmonėse bei įstaigose, kurie turi savarankišką pensijų sistemą ir 5) 600,000 dirbančiųjų, kurie dirba "non profit" — ne pelno siekiančiose įmonėse bei įstaigose.

Šio įstatymo paskelbimas yra dar vienas žingsnis į socialinio teisingumo įgyvendinimą. Dabar tenka laukti draudimo ligoje įstatymo, kurio nekantriai laukia fabrikų darbininkai ir jų šeimos.

UŽSISAKYKIT "DRAUGĄ"

IR DAŽAI
FRANK SIMPACH HDWE.
6039 W. Cermak Road
OLYMPIC 2-5318

WANT A
JEEP?
SEE
Blue Island Willys
12541 S. WESTERN
Phone B. I. 3272

PROGRESS
LIETUVIŲ BENDROVĖS
KRAUTUVĖS
PEČIAI, ŠALDYTUVAI, TELEVIZIJOS APARATAI, SKALBIAMOS MAŠINOS, BALDAI, MATRACAI, KILIMAI, LOVOS IR VAIKŲ BALDAI.
Didžiausias Pasirinkimas
MAŽIAUSIOS KAINOS
Lengviausi Išmokėjimai.
Baldai Padaromi
Pagal Užsakymą
PROGRESS
Furniture Company
3224 SO. HALSTED ST.
Tel. VIctory 2-4226
4183 ARCHER AVE.
Tel. LAfayette 3-3171
CHICAGO, ILL.

Leidžiame lietuviškas radio programas antradieniais 7:30 valandą vakare iš stoties WGES, 5000 watts — 1390 kil.

SVEIKINAME

Mūsų mielus bičiulius — JUZĘ STANEVIČIŪTĘ ir Hamiltono Lietuvių Bendromenės pirmininką agronomą KAZĮ VALAITĮ, sukurūsius lietuvišką šeimos židinį, sveikiname ir linkime, giedrios ir kūrybingos ateities.

Girdvainis, Narkevičius ir Sakavičius.

JOKIŲ TRUKUMŲ NERA
TOWN OF LAKE FURNITURE & APPLIANCE KRAUTUVĖ
TUOJAU PRISTATOME

ŠALDYTUVAI:
GENERAL ELECTRIC
WESTINGHOUSE
PHILCO
SERVEL
INTERNATIONAL
NORGE
SKALB. MAŠINOS
PLYTOS (RANGES)

Walter Klash
Savininkas

TELEVIZIJOS APARATAI:
R. C. A.
ZENITH
ADMIRAL
ir
daug kitų
GRYNAIS ARBA IŠSIMOKĖJIMUI

TOWN OF LAKE UTILITIES
1800-02 West 47th ir Wood St., Kampas
Telefonas: — LAfayette 3-7771-2

TURIME DIDELĮ PASIRINKIMĄ:

DEIMANTŲ, LAIKRODŽIŲ, BRANGENYBĖ SIDABRINIŲ INDŲ, SIENINIŲ LAIKROLŽIŲ, RADIO IR TELEVIZIJOS APARATŲ, IR KT. PREKIŲ
Laikrodžiai Pataisomi Specialisto.
John A. Kass (Kazakauskas)
Duodama 1 metų Garantija.
JOHN A. KASS
4102 Archer Avenue
(prie Mozart Street)
Tel. LAfayette 3-8617
Seniausia Lietuvių Jewelry Krautuvė Brighton Parke
Įsteigta 1915 metais

Tel.: Ofiso PR.6-6446 Rez. HE.4-3150
DR. F. C. WINSKUNAS
GYDYTOJAS IR CHIRURGAS
2420 West Marquette Rd.
VAL.: Nuo 2 iki 4 pop.: 6 iki 8 vak. ir Trečiad. pagal sutartį.

Tel. Ofiso GR.6-1321 Rez. VI.6-3900
Dr. Edward B. MURASKAS
GYDYTOJAS IR CHIRURGAS
5452 South Kedzie Ave.
LIGONIUS PRIIMA: Kasdien nuo 1 iki 4 ir nuo 7 iki 9 v. v. Šeštad. nuo 2 iki 4 v. Treč. — pagal susitarimą.

Tel.: Ofiso OL.2-3652, rez. YA.7-8283
DR. STASYS BUDRYS
IR
DR. MILDA BUDRYS
GYDYTOJAI IR CHIRURGAI
5946 W. Cermak Rd., Cicero, Ill.
VAL. 2--5 ir 6--8, šeštad. 2--4 p.p.

Tel.: Ofiso WA.8-3060, Rez.CO.4-1187
DR. Z. DANILEVIČIUS
GYDYTOJAS IR CHIRURGAS
10748 So. Michigan Ave.
VAL.: (išskyrus Šeštad. ir Sekmad.) Nuo 1 iki 4 v. p.p.; 7—9 v. v. Šeštad. priima tik pagal susitarimą.
Rezid.: 10838 So. Wabash Ave.

Tel.: Ofiso YA.7-5557 Rez.RE.7-4966
DR. FRANK C. KWINN
(KVIEČINSKAS)
GYDYTOJAS IR CHIRURGAS
1651 West 47th Street
LIGONIUS PRIIMA: Kasdien nuo 2 val. ik 4 v. popiet. Nuo 7 v. iki 8:30 v. v. Išskyrus trečiad. ir šeštad. vak.

Tel.: Ofiso YA.7-0554 Rez. MI.3-2880
DR. CHARLES SEGAL
GYDYTOJAS IR CHIRURGAS
4740 So. Ashland Avenue
(antras aukštas)
OFISO VAL.: Nuo 10 iki 12 v. ryto, nuo 2 iki 4 v. p.p.; nuo 7 iki 8:30 v. v. Sekmad nuo 10 iki 12 v. dieną.

Emerg. Tel. KEdzie 3-2868
DR. EMILY V. KRUKAS
GYDYTOJA IR CHIRURGĖ
4146 Archer Ave., Chicago, Ill.
Tel. LAfayette 3-3210
VAL.: pirm., antrad., ketv., 12—2:30 ir 6—9 vak., penkt. ir šešt. 12—2:30
6234 Archer Road, Argo, Illinois
Tel. Summit 1580
VAL.: pirm. antr ir ketv. 2—5 v. v. trečiad., penkt., ir šeštad. 2—8 v. v.

DR. P. ATKOČIUNAS
DANTISTAS
1446 So. 49th Court, Cicero
VAL.: Antrad. Ketvirtad. ir Penktad. nuo 10—12 ryte; 2—6, 7—9 vak.
3147 S. Halsted St., Chicago
VAL.: Pirmad. Treč ir Šešt. 3—8 p.p.

Tel.: Ofiso PR. 6-3838, rez. VI. 7-2421
DR. A. JENKINS
GYDYTOJAS IR CHIRURGAS
LIETUVIS GYDYTOJAS)
2500 West 63rd Street
VAL.: Kasdien nuo 2—4 p.p. ir 7:30 iki 9 vak. Šeštad. nuo 2—4 popiet. Trečiad. ir Sekmad. uždaryta

Telefonas: REliance 5-1811
DR. WALTER J. KIRSTUK
PHISICIAN and SURGEON
(Lietuvis Gydytojas)
3925 West 59th Street
VAL.: 2—4 popiet, 6:30—8:30 vakarais. Trečiad. pagal sutartį.

Tel.: Ofiso YA.7-1166, rez. DA.6-1126
DR. J. GUDAUSKAS
GYDYTOJAS IR CHIRURGAS
756 West. 35th Street
(kampas Halsted ir 35-tos gatv.)
VAL.: 1—4 ir 6:30—8:30 p.p. kasdien. Atidara trečiad. ir šeštad. Ketvirtad. ir priešpiet, tik susitarus.
Rez. 3247 S. EMERALD AVE.

Tel.: Ofiso HE.4-5849, rez. HE.4-2324
DR. PETER T. BRAZIS
GYDYTOJAS IR CHIRURGAS
6757 So. Western Ave.
VAL.: Trečiad. ir Šeštad. pagal susitarimą; kitomis dienomis nuo 2 iki 4 popiet. 7—9 vakare.

Tel. Ofiso HE.4-2123, rez. CO.4-8364
DR. V. P. TUMASONIS
GYDYTOJAS IR CHIRURGAS
6255 South Western Avenue
Val: Kasdien 2-4 p. p. ir 6-8 vak.
Šeštadieniais 2-4 p. p. Trečiadieniais ir sekmadieniais uždaryta

Ofiso telefonas VIrginia 7-1886
DR. AL. RAČKUS
GYDYTOJAS IR CHIRURGAS
4204 Archer Avenue
VAL.: Kasdien nuo 2:00 iki 8:00 val. Trečiad. ir Sekmad. tik susitarus.

Tel.: ofiso GRovehill 6-4020
rezid. HIltop 5-1560
Dr. Alexander J. Javois
(JOVAIŠAS)
GYDYTOJAS IR CHIRURGAS
2423 West Marquette Rd.
VAL.: Nuo 2—4 v. p.p. ir 7—9 vak. Trečiad. ir šeštad. pagal sutartį.

DR. STRIKOL
GYDYTOJAS IR CHIRURGAS
4645 S. Ashland Ave., Chicago
VAL. Nuo 2—4 ir 6—8; trečiad., šeštad. ir Sekmad. tik pagal sutartį.
Tel.: Ofiso YA.7-4787, rez. PR.6-1930
Jei neatsilieps viršminėti telefonai šaukite: MIdway 3-0001

Tel.: Ofiso CA.6-0257, rez. PR.6-6659
DR. P. Z. ZALATORIS
GYDYTOJAS IR CHIRURGAS
1821 So. Halsted Street
Rezid. 6600 S. Artesian Ave.
VAL.: 11 v. ryto iki 3 p.p.; 6—9 v. vak.

Tel.: Ofiso VI.7-6583, rez. RE.7-7868
DR. BIEZIS
GYDYTOJAS IR CHIRURGAS
2201 West Cermak Road
VAL.: 1—3 popiet. ir 7—8 v. vak. Trečiad. ir Sekmad. ofisas uždarytas Šeštad. tik nuo 1—3 val. popiet
Rezidencija 3241 W. 66TH PLACE

DR. B. C. BRUZAS
DANTISTAS
VALANDOS: 10 iki 8
Trečiadieniais tik susitarus.
4003 Areher Avenue
Truputį į rytus nuo Californa
Tel. YArds 7-7772

DR. I. E. MAKAR
GYDYTOJAS IR CHIRURGAS
11750 So. Parnell
Tel.: PUlman 5-8277
VALANDOS: pagal susitarimą

Dr. Anthony A. RUDOKAS
OPTOMETRISTAS
4701 S. Damen Ave. Chicago 9, Ill.
VAL.: nuo 6 v. v. iki 9 v. vak. Šešt. nuo 10 v.ryt. iki 6 v. v. išskyrus treč.
Šaukite — YArds 7-7381

Egzaminuoja Akis — Pritaiko Akinius
DR. J. J. SMETANA, JR.
OPTOMETRISTAS
AKIŲ SPECIALISTAS
1801 So. Ashland Avenue
VAL.: Pirmad., Antrad. Kevirtad., Penktad. 9:30—12; 1:30—8 v. v. Trečiad. uždaryta, šeštad. 9:30 iki 12; 1:30 iki 5 val. vak.
CAnal 6-0523. Platt Bldg.

DR. G. SERNER
LIETUVIS AKIŲ GYDYTOJAS
25 metų patyrimas

Tel. YArds 7-1829
Pritaiko Akinius
Kreivas Akis Ištaiso
Ofisas ir Akinių Dirbtuvė
3401 So. Halsted Street
Kampas 34th Street
VAL.: nuo 10 iki 2, nuo 6 iki 8. Trečiad. nuo 10—12. Šeštad. 10—4 p.p.

Ar Jūsų Inkstai Gerai Dirba?

Instal prašalina iš organizmo rugštis ir nereikalingą šlapumą. Jei jie netvarkoje, nuodinga materija lieka kūne ir jūsų kraujuje. Jei turite sunkumo nusišlapinti, jei nakčia dažnai turit keltis, jei galva svaigsta, nugarą skauda, jaučiate nuovargį, jei jūsų paakiai patinę, vartokit
MEDIKALIŠKŲ ŽOLIŲ ARBATĄ SANITAS NO. 101
Kaina $1.10 su persiuntimu. Mūsų medikališkų žolių arbata yra ekspertų sudaryta remiantis ilgų metų patyrimų. Rašykite ir pinigus prisiųskite.
SANITAS HERBS
1125 Milwaukee Ave. Chicago 22, Ill.

DRAUGAS

THE LITHAUNIAN DAILY FRIEND

2334 S. Oakley Ave., Chicago 8, Ill. Tel. VIrginia 7-6640; 7-6641

Entered as Second-Class Matter March 31, 1916 at Chicago, Illinois Under the Act of March 3, 1879

Member of the Catholic Press Ass'n
Published daily, except Sundays, by the Lithuanian Catholic Press Society.

Subscription Rates:
$7.00 per year outside of Chicago;
$8.00 per year in Chicago & Cicero;
$7.00 per year in Canada.
Foreign $10.00 per year.

Prenumerata:	Metams	½ met.	3 mėn.	1 mėn
Chicagoj ir Ciceroj	$8.00	$4.50	$2.50	$0.90
Kitur JAV ir Kanadoje	$7.00	$4.00	$2.25	$0.80
Užsienyje	$10.00	$5.50	$2.90	$1.00

Skelbimų kainos prisiunčiamos gavus prašymą

Kurie Didesni Imperialistai?

Sovietų Rusija ir jos satelitai nuolat skleidžia melagystes, kad Azija kentėjo ir tebekenčia nuo vakarų ''imperializmo''. Kinija, suprantama, nuo to daugiausiai kenčianti.

Reikia pripažinti, kad praėjusią savaitę bolševikai gavo gerą atsakymą savo melagystėms. Tą atsakymą davė Kinijos nacionalistų atstovas Jungtinėse Tautose Dr. Tsiang. Dr. Tsiang teisingai pabrėžė, kad Europos valstybės yra likvidavusios arba likviduoja visas savo kolonijas. Indija, Pakistanas, Burma, Ceylonas, Indonezija ir Filipinai jau yra nepriklausomomis valstybėmis. Ir Indo-Kinijai, kuriai pastaruoju metu graso komunistai, yra pažadėta savivalda prancūzų sąjungos ribose.

Jisai, Dr. Tsiang, labai aiškiai ir teisingai sako, kad Sovietų Rusija šiandien yra vienintelė jėga pasaulyje, kuri naudoja Aziją savo imperialistiniems tikslams.

Nė viena vakarų demokratija nė vienos Kinijos žemės pėdos nėra pasisavinusi, kuomet Sovietų Rusija virš milijono kvadratinių mailių savo kontrolėn (kinų žemių) yra pasigrobusi.

Vakarai ligšiol turėtas koncesijas vienu ar kitu būdu grąžina ar planuoja grąžinti bei pasitraukti, kuomet Sovietų Rusija ir dabar dar siekia užkariauti naujas teritorijas.

Ir, dėl to, Dr. Tsiang visai teisingai sako, kad Stalino imperializmas toli pralenkė visus Rusijos istorijoj žinomus imperialistus — Ivanus, Petrus Didžiuosius, Aleksandrus ir Nikalojus.

★

Vargonininkų Seimo Proga

Rytoj, Chicagoj (Šv. Jurgio par. salėj), įvyksta Lietuvių R. K. Vargonininkų Sąjungos seimas, kurį mes nuoširdžiai sveikiname ir linkime jam geriausio pasisekimo svarstyti aktualiuosius organizacijos reikalus.

Vargonininkų Sąjunga, veikusi per kelias dešimt metų, daug stambių darbų nuveikė. Tie darbai yra ryškūs ir religinėj muzikoj ir mūsų tautinėje dirvoje.

Buvo laikai, kad beveik visą Amerikos lietuvių muzikos ir dainos kėlimo ir palaikymo darbą nešė vieni vargonininkai ant savo pečių. Jų suorganizuoti ir vadovaujami chorai ne tik savo giedojimu bažnyčiose kėlė lietuvių išeivių nuotaiką, bet ir dainomis įvairiausiuose parengimuose padėjo ugdyti ir palaikyti tautinę sąmonę. Ir kovose dėl Lietuvos išlaisvinimo parapijinių chorų bus daug nusipelnyta. Nemažas vargonininkų skaičius ir kūryboje pasižymėjo. Ne viena jų sukurta giesmė šiandien skamba mūsų bažnyčiose, ne viena daina žavi klausytoją koncertų salėse.

Reikia pasakyti, kad vargonininkų profesinė organizacija nemažai padėjo pakelt parapijinių chorų giedojimo ir dainavimo lygį. Ir, dėl to, tenka linkėti, kad toji organizacija ne vien tik pasilaikytų, bet kad ji sustiprėtų ir narių skaičiumi ir savo veikla. Tokių galimybių šiandien netrūksta, nes į Ameriką yra atvykusių naujų, stiprių jėgų ir, be to, čia vietoje išauga talentingų, daug žadančių muzikų.

Šiandien kovojančiai lietuvių tautai už savo teises į laisvą ir nepriklausomą gyvenimą, lietuviškoji giesmė, daina ir muzika yra viena iš efektingiausiųjų priemonių didinti kovotojų eiles ir skatinti juos prie nenuilstamų, ryžtingų darbų.

★

Baltijos Valstybių Reikalai

Atrodo, kad visi William Hearsto dienraščiai, inimant ir Chicago Herald-American, įdėjo vedamąjį straipsnį tokia antrašte: "A Plea from the Enslaved Baltic States".

Straipsniui medžiaga imta iš Lietuvos, Latvijos ir Estijos atstovų memorandumo, įteikto valstybės sekretoriui Dean Achesonui tų valstybių de jure pripažinimo sukakties proga.

Apie šį memorandumą mes savo laiku gana plačiai rašėme. Svarbu, kad memorandumo ištraukos panaudojamos didžiuose dienraščiuose ir kad jos vertinamos editorialuose.

Hearsto dienraščių vedamąjame straipsny, be kitko, pasakoma, kad buvusiojo prezidento Herbert Hooverio savo laiku padarytoji propozicija perorganizuoti Jungtines Tautas be Sovietų Rusijos yra sveikintina. Tą pasiūlymą sustiprinęs ir tas faktas, kad ir šiandien, po dešimtmečio okupacijos, Baltijos valstybės tebėra bolševikų kankinamos, persekiojamos ir Jungtinės Tautos nėra padariusios žygio joms išlaisvinti.

Komunistinė Rusija, būdama Jungtinių Tautų organizacijos nare, turėjo galimybes sutrukdyti jos siekimus atsteigti teisingą ir pastovią taiką laisvame pasaulyje. Ši tarptautinė taikos organizacija be Sovietų Rusijos būtų naudingesnė.

★

Katalikų Teisės Švedijoje

Naujas įstatymo projektas siekia pertvarkyti valstybės ir Bažnyčios santykius Švedijoje. Iš projekto matyti, kokiose sąlygose gyvena šiandieną Švedijos katalikai.

Kaip žinome, Katalikų Bažnyčia Švedijoje panaikinta 1527 metais, kai karalius Gustavas Vaza įvedė reformą. Iki 1876 metų katalikų tikėjimą skelbti Švedijoje buvo draudžiama. Liuterio bažnyčia visą laiką naudojosi tautinės bažnyčios teisėmis.

Pagal oficialias statistikas iš 7 milijonų Švedijos gyventojų 11 tūkstančių buvo katalikai, bet pastaruoju laiku šis skaičius pakilo iki 17 tūkstančių, nes jį padidino po karo Švedijoje prisiglaudę katalikai pabėgėliai iš Pabaltijo valstybių, Lenkijos, Vengrijos ir iš Sudetų.

Pagal naująjį įstatymo projektą katalikų vaikai, kurie mokosi valstybinėse mokyklose, bus atleidžiami nuo lankymo liuteronų religijos pamokų, bet turės išlaikyti katalikų religijos egzaminus prieš protestantų mokytojų komisiją. Nekatalikų vaikai galės lankyti katalikiškas mokyklas, tiktai gavę specialų karaliaus sutikimą.

Katalikai, norintieji priimti moterystės sakramentą, turės painformuoti protestantų pastorių. Be to, projektas pramato, kad katalikai galės užimti ir aukščiausias valdžios vietas, bet teisingumo ir švietimo ministerių vietos rezervuojamos protestantams. Galės taip pat dėstyti universitetuose, bet tik ne teologijos fakultete.

★

Japonų Nusistatymas

Japonijos vyriausybė specialiu raštu pasisako aiškiai stovinti vakarų demokratijų pusėje. Japonijos saugumas, jos ateitis esą surišta su demokratijomis. Todėl japonų pareiga esanti ir Korėjos krizėje ir visais kitais atvejais visu griežtumu kovoti komunizmą.

APŽVALGA

"Kremliaus Barškalai Veikia"

Tokią antraštę davė "Garsas" savo vedamam straipsniui, kurį šiaip užbaigia:

"Tuo laiku, kai Malik Jungtinėse Tautose reikalauja ištraukti demokratijų kareivius iš Korėjos ir ''taikingu'' būdu išspręsti ginčą, Stalinas "Bolševik" žurnale paskelbė seną ir jau gerai žinomą komunistų nusistatymą, būtent, iki Sovietų unija bus apsupta kapitalistinių šalių, sovietinė valstybė negali silpnėti, bet turi nuolat eiti stipryn, arba žūti. Čia dar ne viskas pasakyta. Kremliaus vadai turi planus užkariauti ir primesti sovietinę tvarką visam pasauliui. Maskvai dar neužtenka užgrobtų ir pavergtų valstybių, ji sistematingai ruošiasi pulti ir užgrobti visą vakarinę Europą. Vakariečiai tą jaučia ir ne juokais susirūpinę, kaip reiks atlaikyt Maskvos smūgius. Maskva yra įsakius vakarinės Vokietijos komunistams griebtis riaušių ir sabotažo aktų, kad susilpnint vakarinių demokratijų pozicijas. Militariniai US vadai įspėjo komunistus, kad tokie aktai bus be pasigailėjimo numalšinami. Jei bus reikalas, bus panaudotos karinės jėgos.

''US pramatydamos, kad komunistai nesitenkins savo žygiais Korėjoje ir kad neužilgo jie pradės puolimus prieš Formozą ir kitus kraštus, stengiasi šiems žygiams pastoti kelią. Išdiskusuoti Tolimųjų Rytų politinę situaciją su generolu McArthur, prezidentas Truman pasiuntė naują specialį savo asistentą ir patarėją užsienio reikalais W. Averell Harriman. Kadangi raudonieji atvirai rengiasi atakuoti Formozą, tai US aplinkiniuose vandenyse koncentruoja galingą karo laivyną ir kiniečiams nacionalistams Formoza salon siunčia įvairias karo reikmenis.

''Gerai, kad Jungtinių Amerikos Valstybių ir kitų demokratijų vadams ir diplomatams jau atsidarė akys ir jie galutinai priėjo prie išvados, kad tolimesnės nuolaidos Kremliui demokratijų pozicijas nuolat silpnina, o raudonojo agresoriaus sustiprina. Demokratijoms veikiant vieningai ir nesvyruojančiai, Kremlius turės iš puolimo pozicijos pereiti į atsitraukimo pozicijas. Kuo anksčiau tas įvyks, tuo geriau."

★

Geriausias ir įdomiausias dienraštis yra "Draugas", todėl visi jį skaitykime ir platinkime.

★

Kiekvieno kataliko name turi būti katalikiškas laikraštis ir katalikiška knyga.

TRUMPAI

NUOTRUPOS

K. B.

Raudonas Velnias

Oksana Kasenkina, kuri prieš dvejus metus iššoko per sovietų konsulato langą į laisvę ir vėliau tapo katalike, rašo novelę apie Juozą Staliną. ''Novelė bus pavadinta **Raudonas velnias**'', pareiškė Kasenkina. "Žinoma, jog raudonas velnias yra Stalinas. Kas kitas?'' Buvusi rusų mokytoja drąsiai iššoko iš trečiojo aukšto lango, kad nebūtų grąžinta į Sovietų Rusiją.

★ ★ ★

Kodėl Ji 100 Metų?

Camila Kramer, iš Albany, N. Y., neseniai šventė savo gyvenimo 100 metų sukaktį. Ji priėmė šv. komuniją. Ji pareiškė, jog ilgai gyvena todėl, kad Dievas jai yra geras, kad turi gerą gydytoją ir sunkiai dirbo.

★ ★ ★

Nė Vienos Mokyklos

Bolševikišką "laisvę" visi gerai žino, ypač katalikai nukenčia nuo bolševikiškos nelaisvės. Šiandien Vengrijoje nebėra nė vienos katalikiškos mokyklos. Protestantų bažnyčios dar turi kelias aukštesnes mokyklas ir kolegijas dėl to, kad protestantai nusileido komunistinei valdžiai.

★ ★ ★

Draugiškas Bažnyčiai

Peru respublikos prezidentas gen. Manuel A. Odria priesaikos metu pažadėjo turėti gerus santykius su Katalikų Bažnyčia ir parodė pagarbą popiežiui Pijui XII.

★ ★ ★

Bijo Šventųjų Vardo

Komunistai bijo šventųjų vardo. Komunistų pareigūnai Krokuvoj pakeitė senųjų gatvių vardus. Gatvės, pavadintos šventųjų vardais, kaip švento Morkaus, šventos Onos ir švento Tomo, tapo pakeistos — komunistai nubraukė nuo vardo žodį ''šventas''.

★ ★ ★

30,000 Vokiečių

Daugiau kaip 30 tūkstančių vakarų Vokietijos vokiečių ir 800 vakarų berlyniečių aplankė Romą kaip maldininkai per pirmuosius šešis mėnesius Šventųjų Metų proga.

★ ★ ★

Atsivertimai Kinijoje

Nors Kinijoje komunistai smarkiai varžo religinį gyvenimą, bet Kinijoje pastaruoju metu padidėjo atsivertimų skaičius. Nemažai suaugusių kinų buvo pakrikštyta.

★ ★ ★

Berlyno vyskupas kardinolas von Preysing, kuris drąsiai nacių režimo metu gynė Bažnyčios teises ir dabar tą pat daro prieš raudonuosius okupantus, rugpiūčio 30 dieną mini savo gyvenimo 70 metų sukaktį. Jis pastaruoju metu rimtai sirgo, dabar yra sveikas. Kardinolas dalyvaus vokiečių vyskupų metinėje konferencijoje, kuri įvyks Fuldoje.

Taktas yra spyruoklė, kuri vežimą apsaugo nuo susikrėtimo, alyva, kuri pašalina mašinos trynimąsi, raktas, kuris atidaro duris į priimamąjį kambarį.

—*O. S. Marden*

— J. DAUMANTAS — —

Partizanai Už Geležinės Uždangos

(Tęsinys)

Parvažiavau į Geležinio Vilko rinktinę, o jau iš čia su nauju rinktinės vadu Uosiu abu pasiekėm Vytauto rinktinę, kur tikėjomės rasti apygardos vadą. Naujuoju apygardos vadu buvo Žvejys, anksčiau ėjęs Štabo Viršininko pareigas. Paties apygardos vado nesusitikau, nes jis vizitavo šiuo metu Žalgirio rinktinę ir buvo sunkiai sugaunamas. Daliai savo uždavinių atlikti tenkinausi susitikęs su Gediminu, Tauro apygardos politinės dalies viršininku, kartu einančiu apygardos vado pavaduotojo pareigas.

Po pasitarimo su Gediminu abu su Uosiu buvom pakviesti į Vytauto rinktinės pasyviųjų ir aktyviųjų kovotojų apdovanojimo šventę. Vieni ir kiti kovotojai buvo apdovanojami skirtingose vietose ir skirtingomis naktimis.

Į pirmąją šventę suplaukė iš visos rinktinės apie trisdešimt penki apdovanotini vyrai. Apdovanojime dalyvavo rinktinės vadas Vampyras ir kiti rinktinės štabo pareigūnai.

Rinktinės adjutantui Kunigaikščiui perskaičius apygardos vado įsakymą, liečiantį karių apdovanojimus juostelėmis "už uolumą" ar "už narsumą", arba kitiems ir abu kartu. Į išrikiuotus vyrus tarė žodį rinktinės vadas, dėkodamas už tarnybą ir kviesdamas ir toliau žengti parodytu keliu.

Po Vampyro žodžio buvo įteikti pasižymėjimo ženklai, kuriuos prisegė prie krūtinės pats rinktinės vadas, kiekvienam paspausdamas dešinę. Oficialioji dalis buvo baigta pagerbiant žuvusius partizanus. Visi puikiai sutraukė pirmąjį punktelį žuvusiems partizanams dainos:

Jūs žuvot už laisvę, garbingoj kovoj,
Gimtosios šalies sakalai,
Per amžius lietuviai minės jus dainoj,
Garbė jus lydės amžinai.

Toliau visiems tik niūniuojant, Kunigaikštis deklamavo šiuos dainos žodžius:

Jau Lietuvai teka skaisčioji aušra,
Ir greit nusileis raudonoji žvaigždė.
Pirmus partizanus jau slegia kapai
Ir gėlės jiems šnabžda — Sudiev.

Bet ne, jūs gyvensit tarp mūs amžinai;
Lietuviai jūs vardą minės.
Ir kartos į kartą seni ir vaikai
Maldoj ir širdy jus turės.

Jūs žuvot už laisvę, garbingoj kovoj,
Gimtosios šalies sakalai,
Per amžius lietuviai minės jus dainoj,
Garbė jus lydės amžinai.

Tuo oficialioji dalis pasibaigė. Prasidėjo vaišės, per kurias ir aš buvau išprovokuotas su Uosiu tarti po žodį — Vienas Geležinio Vilko rinktinės, o kitas vyriausiojo ginkluotų partizanų štabo vardu. Vaišių metu kovotojai, vadovaujami adjutanto, atliko puikią programą su dainų pyne.

Kitą naktį buvo apdovanoti pasyvieji kovotojai — ryšininkai ir rėmėjai. Jie gavo juosteles "už rėmimą" ir "už uolumą". Apeigos čia buvo tos pačios, kaip ir vakar, tik ne taip iškilmingos ir su siauresne programa.

Vytautėnai apdovanoti buvo pirmą kartą po dvejų su viršum kovos metų. Apdovanojami buvo patys pareigingiausi ir narsiausi seni kovotojai. Teisę apdovanoti turėjo apygardos vadas, pristačius rinktinės vadui.

PARTIZANŲ APSIRŪPINIMAS MAISTU

Ilgą laiką partizanai didele dalimi maitinosi iš gyventojų aukų ir rekvizicijų, susidarydami maisto atsargas. Rekvizuojamas maistas buvo iš komunistuojančio ar bandančio bolševikams pataikauti elemento, o aukos partizanus pasiekdavo iš kitų gyventojų, kurie savanoriškai jas, pasitaikius progai, perduodavo kovotojams. Tačiau bolševikams kraštą smarkiai alinant, juo toliau, juo labiau ūkininkai smuko į vis didesnį skurdą. Gaunamos maisto aukos nuolat mažėjo. Ir partizanai, matydami didėjantį ūkininkų vargą, negalėjo jų skatinti prie pirmykščio dosnumo. Kilo reikalas griebtis kitokių būdų užsitikrinti maistu dažniau "nubuožinant" valstybinius ūkius bei įstaigas.

Rudenį Tauro apygardos vadas išleido įsakymą, kuriuo visos rinktinės buvo paskatintos ir įpareigotos apsirūpinti didesniais kiekiais grūdų iš valstybinių sandėlių, kuriuose buvo laikomi iš ūkininkų atimti javai. Į "apšvarinamų" sandėlių skaičių buvo įtraukti ir visi valstybiniai ūkiai, sovchozai, įsikūrę buvusių stambesnių dvarų vietose. Šie sovchozai dažniausiai priklausydavo kuriam nors raudonarmiečių daliniui.

Be grūdų, pagal instrukciją, turėjo būti konfiskuojami sovchoze rasti gyvuliai ir kiti maisto dalykai. Taip kovotojai turėjo susidaryti ištisiems metams maisto atsargas. Dalis maisto buvo numatyta paversti pinigais, kad galėtume padengti atsirandančias išlaidas. Tuo turėjo būti nuo ūkininkų pečių nuimta sunkoka materialinė našta.

Vienas iš charakteringesnių tokių operacijų atsitiko Geležinio Vilko rinktinės ribose, buvusio Pagermonio dvaro, dabar raudonosios armijos dalinio. Šį sovchozą apvalė penkiasdešimt Dešinio ir Šarūno kuopos vyrų, vadovaujant pačiam rinktinės vadui Uosiui.

Nakčia prieš žygį visi jie susirinko už vieno kilometro nuo Pagermonio. Dienos metu buvo pravesta nuodugni žvalgyba tiek dvare, tiek artimiausiose apylinkėse. Buvo sumobilizuota apie trisdešimt pastočių. Į pavakarę jos buvo planingai išdėstytos artimose apylinkėse. Pritemus ant kelių buvo išstatytos gerai ginkluotos sargybos ir aplinkui išdėstyti pavieniai patruliai. Po šių pasiruošimų pradėtas vykdyti ir pats uždavinys.

(Bus daugiau)

TRAUKINIU PER ALIASKOS TUNDRAS

PRIE AUKŠČIAUSIO ŠIAURĖS AMERIKOS KALNO

JUOZAS PRUNSKIS

Vaizdai Pro Traukinio Langą

Modernus, patogiais vagonais Aliaskos traukinys, J. A. V-bių nuosavybė, nešė į pietus: nuo Fairbanks į Anchorage.

Abiemis pusėmis buvo tundra: podirvyje amžinas ledas, neištirpstąs nei vasarą, todėl eglaitės ir kiti medeliai — maži, augmenija neturtinga. Tolyn į pietus pradeda rastis epušėlės, berželiai.

Kaikur tundroje pelkės ir jose matosi antys beplaukiojančios. Žemė kalnuota, vietomis traukinys turi lįsti pro kalne iškirstą tarpą arba per tunelį. Kalnai dažniausiai akmens.

Sodybų nematyti. Stotis — tik vienas namas ar dar koks priestatas. Protarpiais ant šalutinių bėgių — seni traukinio vagonai, kur gyvena darbininkai, kada jiems tenka kelią taisyti.

Dabar Aliaskoje šilta, ir daugelis dirba net marškinius nusimetę.

McKinley Parkas

Privažiuojame upę. Čia kaikur matyti ant aukštų stulpų, turbūt, kad potvynio vanduo neapsemtų, pastatytos mažos trobelės.

Saulė skaidriai šviečia, ir lengvas vėjelis augalų pūkus nešioja.

Žmonės linksmi, ir konduktorius, šaukdamas stoties vardą, visame vagone užriko:

— McKinley kalnas, įsimylėjusių rojus.

Keleivė, kuri vienoj rankoj laikė lagaminą, o kitoj — šuniuką už sidabro sąlavos grandinėlės, atsigrįžo į konduktorių ir parodė liežuvį. Nemandagu, bet ir jis dar labiau pralinksmina keleivius.

McKinley parkas yra vienas didžiausių pasaulyje: apima 3,030 kvadratinių mylių. Kaip ir čia esantis kalnas milžinas, parkas pavadintas nužudytojo JAV-bių prezidento McKinley vardu.

Į Kalnus

Parko kraštė pagal gelžkelį yra modernus viešbutis. Sustoju čia porai dienų. Tuo jau ima vilioti kalnas, matomas pro kambario langą. Einu vienas per miškelį artyn jo. Kiek baisoka meškų, kurios po šį parką turi pilną laisvę klaidžioti.

Kalno papėdė — samanomis nuklota. Aukščiau — uogienojai, krūmokšniai, laukinės rožės, vienas kitas lepšis ar umedėlė. Pašėlusiai status kalnas. Keliasdešimt žingsnių padarius, ima širdis daužytis. Tenka sėsti. Ir tada akis negali pasisotinti žemai vingiuojančia upe, už kurios statūs kaip Alpių kalnai, kaikurie net vasarą baltuoją amžinu sniegu viršūnėse.

Pavojingas Bandymas

Kalno aukštumoje nė samanos nebeauga. Daugybė atskilusių akmenų, kaip krosnis. Dedi koją ir bijaisi: jei tas akmuo išslystų, kiti ant tavęs pradėtų ristis. Sumaltų į "kotletą" bekrintant žemyn. O čia ir batai nusibružinę pradėjo slidinėti.

Visu atsargumu, visas jėgas įtempęs įkopiau į kalną, turintį 5,800 pėdų aukščio. Tai buvo kelių valandų darbas. Paliai viešbutį vaikštą žmonės sunkiai įžiūrimi, vaizdas kaip iš lėktuvo, tik daug smagiau, nes savo įtemptais raumenimis pergalė laimėta.

Bet užpakaly pamatau dar aukštesnes viršūnes. Jose nuostabiai daug mėlynių. Dabar su didesne pagarba žiūriu į samanas ir mėlynes — jos pirmąją gyvybę neša į akmens kalnus, saulės, vandens ir šalčio apardytus.

Kalnuose oras taip tyras, tolumoje į dangų besistiebiančios kalnų skiauterys po 6-8,000 pėdų aukščio taip patrauklios, kad imu suprasti tuos atsiskyrėlius, kurie gamtos grožio nuošalume savo amžių paskyrė Kūrėją garbinti.

Saulėleidis Kalnuose

Saulė jau slenka vakarop, o mane aistringai vilioja naujos kalnų viršūnės. Nesmagu vienam. Jei nuo uolų atplaušų nudardėjęs koją nulūžtumei, per kelias dienas čia niekas tavęs nesurastų.

Imu švilpauti. Iš kalno irgi atsiliepia švilpimas. Ir iš kito — taip pat. Jokio žmogaus nematyti. Tik ant rytojaus sužinojau, kad čia kalnuose yra katės didumo gyvuliukų, kurie lygiai kaip žmogus švilpauja.

Jau buvo saulėleidis, kai ant vienos viršūnės pamačiau baltą kalnų avį. Didinga ji atrodė horizonte.

Temo, kai visomis keturiomis šliaužiau nuo šešių tūkstančių pėdų aukščio viršūnės, kur buvo pilna akmens atplaišų. Vienas neatsargus žingsnis — ir amen.

Žiūriu, apie kalno vidurį kažkas baltuoja.

— Alio! — sušuko ir ėmė artintis į mane, toks petingas, lyg maskolius.

Dėl viso ko pasiruošiau gintis. Nejauku vienam nakčia nepažįstamoj ir nuošalioj vietoj sutikti svetimą. Suėjome abudu, susėdome, jis ėmė pasakotis:

— Esu studentas Aliaskos universitete. Futbolistas. Bet... tas alus, tas rūkymas. Perdaug nutukau. Tai dažniau kopiu į kalną. Dieną dirbu prie gelžkelio, taip sukalu sau mokslapinigius. Mėgstu nakčia kalne pamedituoti.

Dovanos Stalinui

Beveik aštuonias valandas Aliaskos kalnais laipiojęs, vos pavilkau kojas. O miego teteko tik trys valandos, nes trečią iš ryto kėlėmės važiuoti į aukščiausią šiaurinės Amerikos kalną — McKinley.

Autobusu važiavome per tundras, tarpukalnes. Paliai kelią lakstė sausumų voverys, panašios į žiurkes. Pravažiavome 12 būdelių, iš rąstų sukaltų Aliaskos šunims. Pabaidėme pulką tokių kaip ir kurapkų, žiūronais stebėjome, kaip kalnuose žolę skabo laukinės avys ir kaip mėlynėje sukasi ereliai. Jie laikomi keksmingi, ir už erelio nušovimą moka 2 doleriu, o už vilko — 50. Tik parke jiems laisvė.

Daug kur pravažiavome sraunius upelius, kurie sidarę iš tirpstančių ledynų. Juose yra kokių tai priemaišų, jų čia nėra.

Nuostabu, kaip Aliaskos gyventojai nekenčia bolševikų. Mūsų šoferis, mesdamas į vieną upokšnį sąšlavas, prabilo:

— Vanduo teka į Rusijos pusę. Čia bus mano dovanos Stalinui...

Didysis McKinley

Šešiasdešimt su viršum mylių pavažiavę, pasiekėme kalną — milžiną, turintį 20,300 pėdų aukščio. Kito tokio nėra nei JAV-se, nei Kanadoje, nei Aliaskoje.

Gerokai iki pusės — sniegu ir ledu nulietas. Žiba baltas, liudydamas apie neišpasakytą gamtos majestotą. Susėdome ant žemės ir apie pusvalandį nejudėdami žiūrėjome į tą gamtos stebuklą, kurs šauja į debesis savo leduotomis viršūnėmis. Buvo giedra, ir saulė žaidė baltutėje milžino masėje.

ŠĮ KARTĄ JIS BUVO LAIMINGAS

Pfc. Roberta Roberts gali save skaityti antru kartu gimusiu: Korėjos fronte jo šalmą peršovė priešo kulka, tačiau jam tik truputį gavla buvo pradrėksta. (Acme)

Baikite Savo Kančias

arthritis, reumatizmo skausmus, raumenų įtampą, kosėjimą su šiomis slaptomis formulėmis, kurios ėjo iš kartos į kartą. Sudėtis grynų žolių, duagelis jų yra retos ir brangios.

Z-G ŽOLIŲ ARBATA No. 2—($1.25) — sėkmingai vartojama nuo reumatizmo, arthritis bei lumbago daugelio dėkingų žmonių.

Z-G ŽOLIŲ ARBATA No. 17—($1.00) — GARSIOJI Skilvio Arbata teikia greitus rezultatus skilvio ligose. Pulkiai liuosuoja vidurius, juos sunormuoja.

STANIS Analgesis SALVE—($1.00) — duoda STEBĖTINUS rezultatus.

Atsiųskite arba atsiųskite "money order". Gaunama geresniose aptiekose ir Wieboldt krautuvėse

Z. G. STANIS COMPANY
2822 ARCHER AVE.
CHICAGO 8, ILL.
Dept. D.

"MARGUTIS"

Vienintelė Lietuvių Radio
Programa Transliuojama
Kasdien Nuo 1932 metų.
WHFC. stotis, banga 1450 Kil.
KASDIEN 9:30 VAL. VAK.
SEKMADIENIAIS 1 VAL. P. P.
Ketvirt. ekstra progr. 7 iki 8 v.v.
Kasdien perduoda vietos ir pasaulines žinias ir pranešimus parengimų ir Biznio firmų ir mirties pranešimus.
6755 SO WESTERN. AVE.
Chicago 36, ILLINOIS
Tel. GRovehill 6-2242

Pas Budriką jus geriau nupirksite (baldus) rakandus. Čia rasite 40 įvairių žymiausių išdirbysčių Kroehler, Pullman, Simmons, Sealy, Thayer, Lees, Armstrong, Lloyds, Rembrandt.

Elektrikiniai šaldytuvai, Televizijos setai, Skalbiamos ir prosyjimo mašinos, Siuvamos mašinos, Rašomosios mašinėlės, Jewelry ir kitkas.

JOS. F. BUDRIK,
Inc.
3241 S. HALSTED STREET

Radio valanda leidžiama 21 metai iš WCFL 1,000 kil. stoties, sekmadieniais 5:30 iki 6:00 vakare, su dideliu orkestru ir žymiais dainininkais.

Krautuvė atidara Pirmadieniais ir Ketvirtadieniais iki vėlumos vakare.

Užsisakykite "Draugą"

ĮSPĖJA ŽEMĖS ŪKIO GAMINIŲ SPEKULIANTUS

Pastaruoju laiku saryšyje su Korejos įvykiais Chicagos žemės ūkio gaminių biržoje pastebėta didelė spekuliacija. Žemės ūkio sekretorius Brannan specialiai kreipėsi į biržos vadovybę įspėdamas suvaržyti neribotą spekuliaciją, kuri kenkia vartojams ir visam kraštui. Jis pastebėjo, kad dabar biržoje vykdomi soyebonos pirkimai — pardavimai 90 ir net 96 nuoš. yra spekuliatyvinio pobūdžio. Kviečių transakcijos yra taip pat 87 ligi 86 nuoš. spekuliatyvinės. Biržų vadovybės praktikuojamas labai žemas užstatas leidžia spekuliantams daryti pirkimus — pardavimus nepaprastai dideliomis sumomis. Statistika rodo, kad biržoje šiomis dienomis pirkimo-pardavimo transakcijos kiaušiniams užaugo 128 nuoš., taukų 98 nuoš., kviečių 78 nuoš. ir vilnai 44 nuoš. Aišku, kad tai nėra normalūs pirkimai — pardavimai, o tik išpusta spekuliacija. Spaudoje pasirodė žinių kad soyebonos spekuliacijoje dalyvauja į A. J. V. pabėgę nacionalistinės vyriausybės buvę aukšti pareigūnai, kurie uždirbo tose operacijose daugiau kaip 300000 dolerių.

A. Bal

MARIANAPOLIO VIDURINĖ MOKYKLA

BERNIUKAMS
THOMPSON, CONNECTICUT
— VEDAMA —
TĖVŲ MARIJONŲ LIETUVISKOJE APLINKUMOJE

Priimami baigę pradines mokyklas.

Mokykla yra valdžios pripažinta. Baigę šią mokyklą su gerais pažymiais, gali įstoti į bet kurią kolegiją.

Randasi gražioj vietoj. Įvairios rūšies sportas.

Kreiptis į raštvedį:

REGISTRAR
MARIANAPOLIS PREPARATORY SCHOOL
THOMPSON, CONNECTICUT

District Savings

SAUGI IR PELNINGA VIETA Taupymui

Valdžia Apdraudžia Taupymo Sąskaitas

Kiekviena taupymo sąskaita yra U. S. Valdžios agentūros apdrausta iki $5,000.00. Taupyti galite kiek tik norite ir kada norite.

PELNINGAS DIVIDENDAS

Jūsų doleriai čia pakinkomi į darbą ir neša jums pelningą dividendą, kuris išmokamas kas šeši mėnesiai.

District Savings
AND LOAN ASSOCIATION
3236 So. Halsted Street
Phone: CAlumet 5-4118

Jos. M. Mozeris, Secretary

AR KARŠTA?... susipažink su

Vėdinančia

Sunny Brook

$3.98
4/5 qt.
93 PROOF

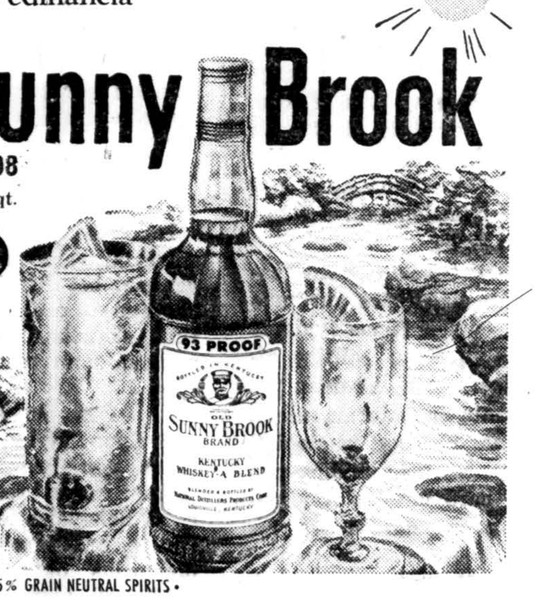

Gardžiuokitės
Old Sunny Brook BRAND
degtinė, kuri yra
"Smagi kaip ir jos Vardas"

KENTUCKY WHISKEY—A BLEND 65% GRAIN NEUTRAL SPIRITS.

GOLD SEAL LIQUORS, Inc., - Exclusive Distributors - Chicago

TAUPYKITE PAS MUS DĖL ATEITIES!

PASIDĖKITE SAVO TAUPOMUS PINIGUS Į CHICAGO SAVINGS AND LOAN ASSOCIATION

KUR — kiekvieno taupomi indėliai yra apdrausti iki $5,000 by an agency of the United States Government.

KUR — visada buvo ir yra išmokamas aukštas dividendas visiems mūsų taupytojams.

KUR — pinigai kiekvienam taupytojui buvo ir yra išmokama ant pareikalavimo.

KUR — patarnavimas visuose finansiniuose reikaluose yra teisingas ir mandagus.

TURTAS VIRŠ $5,000,000.

CHICAGO SAVINGS & LOAN ASSOCIATION

6234 SO WESTERN AVE. Tel. — GRovehill 8-7575 J. PAKEL, President.

SOTUS ALKANAM PADĖK!

Per AID OVERSEAS, Inc.

2244 W. 23rd Pl., Chicago 8, Ill. Tel. VIrginia 7-8711

Aid Overseas, Inc. siunčia maisto siuntinius į visas 4 Vokietijos zonas ir kitus Europos kraštus, išskyrus SSSR. Siuntiniai yra pilnai apdrausti nuo dingimo.

Maisto siuntiniai pakuojami Europos sandėliuose, o užsakymai iš Chicagos siunčiami AIR MAIL. Užsakant didesnius kiekius žiūodama nuolaida. REIKALAUKITE PILNO SIUNTINIŲ SĄRAŠO:

Siuntinys No. 1 — $6.90
2 sv. kiaulinių taukų
2 sv. rūkytų lašinių
2 sv. saliami dešros
2 sv. (be 2 ozs.) kenuoto bekono
1 dėžutė (400) gr.) margarino

Siuntinys Nr. 3 — $6.60
4 sv. rūkytų lašinių
2 sv kiaulinių taukų
2 sv. margarino
1 sv. kiaulienos mėsos

Siuntinys No. 6
A. 10 svarų cukraus $2.50
B. 20 svarų cukraus $3.60

Siuntinys No. 7
A. 10 sv. baltų kviet. miltų $2.60
B. 20 sv. kvietinių miltų $3.20

Siuntinys Nr. 10 — $6.40
2 sv. rūkytų lašinių
2 sv. kiaulinių taukų
2 sv. margarino
2 sv. degintos kavos
1 sv. šokolado

Siuntinys Nr. 12 — $5.95
2 sv. rūkytų lašinių
2 sv. kiaulinių taukų
2 sv. degintos kavos
2 sv. cukraus

Siuntinys Nr. 19 — $9.95
4 sv. rūkytų lašinių
2 sv kiaulinių taukų
2 sv. margarino
2 sv. marmelado
4 sv. degintos kavos
4½ sv. cukraus
2 gabalai tualet. muilo

Siuntinys Nr. 25
E. 10 sv. grynų kiaulinių taukų — $4.60
C. 15 sv. grynų kiaulinių taukų — $5.75
D 27 sv. grynų kiaulinių taukų — $10.50

Siuntinys Nr. 30
A. 5 sv. degintos kavos — $5.80
B 5 sv. deg. kavos — 5 skardinėse dėžutėse — $6.10

Siuntinys Nr. 34 — $5.80
2 sv. 3 ozs. rūkytų lašinių
1 sv. 2 ozs. degintos kavos
1 sv. 2 ozs šokolado
1 sv. 2 ozs. cukraus
1 dėžutė apelsinų marmelado
2 sv. (be 2 ozs.) jautienos mėsos

Siuntinys Nr. 42 — $6.95
2 sv. (be 2 ozs.) sviesto
2 sv. 3 ozs. kiaulinių taukų
2 sv. 3 ozs. rūkytų lašinių
1 sv. 2 ozs. šokolado
1 sv. 2 ozs. cukraus
1 sv. 2 ozs. degintos kavos.

Siuntinys Nr. 63 — $9.95
2 sv. 3 ozs. rūkytų lašinių
2 sv. 3 ozs. pilno riebumo sūrio
2 sv. 3 ozs. cukraus
2 sv. 3 ozs. ryžių
2 sv. (be 3 ozs.) kiaulinių tauku
2 sv. (be 2 ozs.) margarino
1 sv. kakavos
1 dėžutė (400 gr.) grietinės
1 sv. pieno miltelių
2 sv. degintos kavos
4 ozs. arbatos
¼ sv. šokolado

Siuntinys Nr. 69 — $6.80
2 sv. 3 ozs rūkytų lašinių
1 dėžutė (385 gr.) sviesto
1 dėž. (415 gr.) kiaulienos mėsos
2 sv. 3 ozs. cukraus
½ sv. šokolado
4 ozs. arbatos
2 sv. degintos kavos

Siuntinys Nr. 73 — $4.60
1 dėžutė (180 gr.) margarino
1 sv. degintos kavos
3 ozs. (100 gr.) šokolado
- ozs. (150 gr.) saldainių
- sv. 3 ozs. avižinių dribsnių
1½ sv. kondensuoto pieno
1 sv. bičių medaus
1 dėžute (288 gr.) kakavos
1 dėzute sardinkų

Siuntinys Nr. 75 — $6.25
2 sv. (be 3 ozs.) rūkytų lašinių
2 sv. (be 2 ozs.) kiaulinių taukų
1 dėž. (400 gr.) kondens. pieno
1 dėžute (400 gr.) margarino
2 sv. ryžių
1 sv. degintos kavos
½ sv. šokolado
1 dėžutė (228 gr.) kakavos

Siuntinys Nr. 77 — $6.90
2 sv. (be 2 ozs.) sviesto
2 sv. (be 3 ozs.) kiaulinių taukų
1 sv. kakavos
1 sv. šokolado
1 sv. ryžių
2 sv. 3 ozs. rūkytų lašinių

Siuntinys Nr. 90 — $5.00
1 sv. 2 ozs. kiaulinių taukų
1 sv. 2 ozs. rūkytų lašinių
1 sv. 2 ozs. dešros
1 sv. 2 ozs. sūrio
1 sv. 2 ozs. degintos kavos
1 sv. 2 ozs. ryžių

Siuntinys Nr. 93 — $6.85
5 sv kiaulinių taukų
5 sv. degintos kavos.

Siuntinys Nr. 94
A. 5,5 sv. šokolado — $4.50
B. 8 sv. bičių medaus — $4.80
C. 5 sv. kakavos — $3.40
D. 10 sv. ryžių — $3.30
E. 10 sv. džiovintų slyvų — $3.60
I. 5,5 sv. margarino — $3.50

LIETUVOS LAISVĖS KOVŲ DALYVIAI IR BUVĘ KARIAI

PETRAS JURGĖLA

Tremties keliais iš Lietuvos į JAV atvykę naujausi ateiviai organizuojasi pagal savo pasaulėžiūrą, profesiją ir p. Sujudo Lietuvos kariuomenės kūrėjai-savanoriai, buvę kariai ir šiaip ginkluotų laisvės kovų dalyviai, kurie tremty turėjo net kelias atskiras savo organizacijas. Ir jie visi paplito po įvairius kraštus. Nežiūrint tokios sklaidos, gausingesnėse lietuvių bendruomenėse jie pradeda tartis, į kokio pobūdžio lietuviškojo ginklo draugų sambūrius telktis ir kuriuo vardu. Kaipo Lietuvos kariuomenės kūrėjas-savanoris ir karininkas, noriu pasidalinti mintimis su lietuviškojo ginklo draugais ir panagrinėti galimumus, kaip mums geriausiai tiktų telktis.

Buvę JAV kariai amerikiečiai yra daugiausia susitelkę į Amerikos Legijoną (American Legion) arba į VFW (Veterans of Foreign Wars). Po antrojo pasaulinio karo įsteigta katalikų veteranų org-ja (Catholic War Veterans). Prie šių trijų org-jų priklauso keletas tūkstančių lietuvių JAV piliečių, tarnavusių **JAV** kariuomenėje, karo aviacijoje, karo laivyne ir marinų korpe. Mūsų tautiečiai ieina ten kaip pavieniai nariai, bet Amerikos Legijone kaikur sudaro atskirus lietuvių postus arba kuopas (Chicago, Ill., Boston, Mass., Baltimore, Md., New York, N. Y. ir kt.). Po antrojo pasaulinio karo lietuviai buvę JAV kariai sudarė atskiras savo org-jas Newark, N. J., ir Worcester, Mass., kur, energingo marinų leitenanto Dailydos vadovaujama, gražiai veikia org-ja "Lithuanian War Veterans, Inc." Worcesteriečiai, šalia Amerikos, vartoja tautinę Lietuvos ir savo org-jos vėliavas, uniforminę kepurę (pilotę) iš tautinių Lietuvos spalvų, turi savo jaunuolių orkestrą ir dažnai surengia iškilmes lietuvių parapijų bei org-jų pobūviuose. Tuo būdu tūkstančiai lietuvių (Amerikos karo veteranų ir šiaip buv. karių) yra pabirę atskirose lietuvių arba amerikiečių buv. karių org-se.

Adv. K. R. Jurgėla jau prieš 16 metų pradėjo sąjūdį įsteigti tokią **org-ją, kurioje galėtų susitelkti lietuviai, tarnavę Amerikos arba Lietuvos ginkluotose jėgose.** Gausus būrys lietuvių, tarnavusių abiejų šių valstybių ginkl. jėgose, suvažiavę nutarė įsteigti atskirą savo organizaciją — **Amerikos Lietuvių Legijoną, kurio inkorporavimo liudijimas surašytas 1936 m. lapkričio 23 dieną.** Su New Yorko valstybės Aukščiausiojo Teismo pritarimu bei leidimu, Amerikos Lietuvių Legijonas 1935 m. gruodžio 19 d. įregistruotas New Yorko valstybės sekretoriaus įstaigoje. Inkorporavimo metu Amerikos Liet. Legijono štabą sudarė šie JAV ir Lietuvos karo veteranai ir buvę kariai: kpt. Jonas A. Bučnis, M.D., Juozas J. Kavaliauskas, kpt. Petras Jurgėla, ltn. Pranas J. Kaminskas, adv. Konstantinas R. Jurgėla, ltn. Antanas O. Šalna, Juozas F. Smitrus, Kazys Jovaiša, Juozas Očikas, Vincas J. Vyšnius ir Viktoras Watkins.

Am. Lietuvių Legijono tikslai bei siekimai yra šie: 1) ištikimai laikytis bei ginti JAV Konstituciją ir konstitucijas tų valstybių, kuriose veiks šios org-jos postai ir kiti skyriai; 2) kelti ir išlaikyti pagarbą savajai lietuvių kilmei, rasei ir kalbai; 3) rengti parengimus ir minėti įvykius iš Legijono narių dalyvavimo Didžiajame Kare ir kituose JAV-bių karuose užsieny, o taip pat karuose dėl Lietuvos ir kitų Pabaltijo valstybių neprikląusomybės; 4) įsąmoninti asmens prievolę visuomenei, valstybei ir tautai; 5) stiprinti taiką ir gerąją valią žemėje, ginant teisingumo, laisvės ir demokratijos principus; 6) telkti lietuvių kilmės veteranus ir buv. karius, tarnavusius JAV-bių ir Lietuvos ginkluotose jėgose; 7) kelti draugiškumą narių atsidavimu bendrajam gerui ir bendradarbiavimu su kitomis patriotiškomis organizacijomis; 8) rinkti lėšas narių mokesčių bei aukų pavidalu ir rengti paskaitas, socialinius pobūvius, iškylas, stovyklas, trumpus ir tolimus skridimus, paradus čia apibūdintiems tikslams siekti ir įsigyti kilojamąjį ir nekilojamąjį turtą bei įrankius, reikalingus veiklai; 9) tvarkyti rėmėjų vyrų, moterų ir jaunuolių vienetų veiklą ir 10) steigti ir įsigyti emblemas, vėliavas, ženklus, uniformą ir leisti taisykles šios org-jos postų, rėmėjų ir kt. padalinių veiklai tvarkyti.

Pirmasis šio Legijono postas Brooklyn, N. Y. (ar tik ne pirmas iš liet. draugijų visam pasauly) pasivadino Dariaus ir Girėno vardu. Kiekvienas postas gali pasivadinti vardu tokių, jau nebegyvenančių, didvyrių, kurie, jei būtų gyvi, turėtų teisę būti šio Legijono nariais. Pirmasis postas sudarė Legijono branduolį, kadaise teikė įkvėpimo visam Legijonui ir gražiai veikia po šiai dienai. Šiandien jis sparčiai auga ir rengiasi uolesnei veiklai, nes jo eiles papildo vėliausi ateiviai, tarnavę ginkluotose Lietuvos jėgose. Keletas kitų postų kadaise gražiai gyvavo kitose valstybėse, bet pastaruoju laiku kaikurie iš jų silpnai veikia, mažėja arba net nyksta. Visam Legijone pasigendama veiklesnės dvasios, sumanių ginklo brolių, energijos ir įsipareigojimo

KPT. P. JURGĖLA

išlaikyti seną gražiąją savo tradiciją.

Ši org-ja įsteigta ir tvarkoma kitų Amerikoje veikiančių legijonų pavyzdžiu ir tradicijomis. Panašiai veikia estų, ukrainiečių, lenkų, žydų ir kt. karo veteranų ir buv. karių org-jos.

Am. Liet. Legijono pirmasis Dariaus-Girėno postas nuo 1935 m. kasmet dalyvauja paraduose New Yorke ir neša trispalvę Lietuvos vėliavą tarp Amerikos ir Legijono vėliavų. Žygį ilgomis gatvėmis tarp minių ir pro vyriausybę dažnai pasmagina liet. parapijos jaunuolių orkestras. Prieš karą broliškai žygiuodavo bendras dalinys: lietuviai, latviai ir estai. Prieky eidavo dalinio vadas lietuvis su adjutantais (latviu ir estu). Paskui juos slinkdavo simboliška vėliavų rinktinė: Amerikos, Lietuvos, Latvijos, Estijos ir šių trijų tautų legijonų vėliavos. Karas praretino šią rinktinę. Pakitėjusios aplinkybės ir potenciali Am. Liet. L-no kandidatų jėga žada pagyvinti mūsų Legijono veiklą ir atgaivinti brolišką Pabaltijo tautų karo veteranų bendradarbiavimą bendrais tikslais. ALL-no 1-is D.-G. postas faktiškai įsteigė Pabaltijo-Amerikos Bičiulių Draugiją, kurios pirmininku eilę metų buvo lietuvis. Kai lietuviai, latviai arba estai rengdavo savo kariuomenės ir Nepriklausomybės šventes, vieni pas kitus dalyvaudavo ir prisidėdavo prie bendrojo džiaugsmo. Čia suminėti tiktai keli bendradarbiavimo galimumai, kurie taip pat laukia naujų jėgų, bendradarbių ir tradicijų gaivintojų.

Kitu atveju susipažinsim su ALL-no santvarka, ženklu, uniforma, tradicijomis ir kt. klausimais.

Liūdnas bus likimas tų vaikų, kurie nuo jaunų dienų nepamėgs darbo ir tvarkos.

—*Vysk. Paltarokas*

STANDARD FEDERAL SAVINGS

AND LOAN ASSOCIATION

NAMŲ PASKOLOS UŽ ŽEMĄ NUOŠIMTĮ

TAUPYK SAUGIAI!

Mes per 41 metus visiems išmokėjome ant pareikalavimo. Turtas virš 25 milijonų dolerių. Atsargos fondas virš 2 1/4 mil. U. S. Government Securities ir cash virš 12 milijonų

CHICAGOS STIPRIAUSIA TAUPYMO ĮSTAIGA

Narys Federal Savings and Loan Ins. Corp.

JUSTIN MACKEWICZ, President ir Mgr.

4192 ARCHER AVENUE CHICAGO 32, ILLINOIS

TELEFONAS VIRGINIA 7-1141

OFISO VALANDOS: Kasdien nuo 9 iki 4 val. Trečiadieniais nuo 9 iki 12 dieną. Ketvirtad. nuo 9 iki 9 val. vak.

LIETUVIŠKAI MOKYKLAI VADOVĖLIAI

MOKYKLOMS 15 NUOŠIMČIŲ NUOLAIDA

Rugpiūčio mėnesį prasideda nauji mokslo metai. Su jais prasideda ir "šeštadienių" lietuviškoms mokykloms vargai. Amerikoje yra labai maža lietuviškų vadovėlių. Sunku gauti vienodus. Ir tai trukdo mokytojo darbą. Tai liečia tikėjimo tiesų aiškinimą, senojo ir naujojo Įstatymo istoriją, lietuvių kalbą, Lietuvos istoriją, jos geografiją, lietuvišką giesmę ir dainą.

Pas Tėvus Marijonus yra užsilikusių iš pirmiau jų leistų ir iš kitur įsigytų įvairių lietuviškai mokyklai vadovėlių. Kai kurių turime po kelis šimtus, o kai kurių po keliolika atliekamų knygų.

Skelbiame Vadovėliams Nuolaidą Šiomis Sąlygomis:

1. Vadovėliai parduodami mokytojams ar mokykloms su nuolaida **iki 1950 m. lapkričio 1 d.**

2. Nuolaida duodama, jeigu perkama **tos pat knygos 10 ar daugiau egz.**

3. Iki Visų Šventųjų d. nuolaida vadovėliams **bus 15 nuošimčių.**

4. Knygų persiuntimą apmokame mes patys.

RETOS, KITUR NEGAUNAMOS KNYGOS

Kai kurios pirmiau paskelbtos knygos išsibaigė. Bet dar turime ir nepaskelbtų parduoti knygų. **Jos taip pat retos, niekur kitur negaunamos.** Jų nėra dideli kiekiai — vos po keliolika knygų. **Siųsime pirmiau užsisakiusiam.**

Užsisakydami knygas, malonėkite jas įvardinti, o atsargos dėliai, jeigu jų nebūtų, paminėkite kitas kurių norėtumėte anų vietoje.

UŽSAKYMUS SIŲSKITE:

MARIAN FATHERS

2334 S. Oakley Avenue, Chicago 8, Ill.

VADOVĖLIAI

Bičiūnas, V., PAIŠYMO METODIKOS BRUOŽAI, Kaunas 1921 ..... $1.00
Būčys, kun. Pr., MIC., TEOLOGIJOS ENCIKLOPEDIJOS KURSAS, Marijampolė 1925, 246 p. $1.50
Baronas, J. GAMTOS PRADŽIAMOKSLIS I dalis, 1921, "Švyturio", 112 p. $1.00
Bendorius, P. VAIKŲ ŽVAIGŽDUTĖ I dalis, 80 p. $0.50
Bendorius, P. VAIKŲ ŽVAIGŽDUTĖ II dalis, 144 p. $1.00
Bettner, I. PRAKTIŠKOJI DARŽININKYSTĖ, vertė St. Stašys, 1948 m., 132 p. $1.00
Čiurlionienė, Sofija, CHRESTOMATIJA, Voronežas 1918, 88 p. $0.50
Damijonaitis, J., LIETUVIŲ KALBOS GRAMATIKA, Kaunas 1920, 128 p. $0.50
Dambriūnas, L. LIETUVIŲ KALBOS SINTAKSĖ, "Patria" leid. $1.20
Domijonaitis, J. A. B. C. RAŠYMO IR SKAITYMO PRADŽIAMOKSLIS I dalis, 1923, 40 p. $0.30
Domijonaitis, J. SKAITYMO PRADŽIAMOKSLIS II dalis, "Draugo", 76 p. $0.50
Gailius, Viktoras VOKIŠKAI LIETUVIŠKAS ŽODYNAS, "Patria" $3.00
Gira, Liudas, LIETUVIŲ RAŠYBOS VADOVĖLIS, Kaunas 1924. IV laida. 77 p. $0.50
Jablonskytė, J. SENOVĖS ISTORIJOS APSAKYMĖLIAI I dalis, 1920, "Švyturio", 200 p. $1.50
Klimas, P. SKAITYMAI LIETUVIŲ KALBOS PAMOKOMS, 1918, Tilžėje, 294 p. $1.50
Kriščiūnas, J., GEOLOGIJOS IR MINERALOGIJOS VADOVĖLIS, Kaunas 1921, 148 p. $1.50
Krivickis, M., SKAIČIAUS PRADŽIAMOKSLIS, vertė Esmaitis, Vilnius 1920, 76 p. $0.75
Kulikauskas, kun. V., MIC., TRUMPA ISTORIJA IR LITURGIKA, IV laida, "Draugas" 1929, 128 p. $0.75
Kun. V. K., MAŽAS KATEKIZMAS, "Draugas" 1932, 61 p. $0.10
Kamantauskas, Vikt. PRANCŪZŲ KALBOS VADOVĖLIS, "Patria" $0.50
Kamantauskas, Vikt. ISPANŲ KALBOS VADOVĖLIS, "Patria" $0.50
P. Kriaušaičio ir Rygiškių Jono LIETUVIŲ KALBOS GRAMATIKA, 1919, Vilniuje, 237 p. $1.00
Masiulis, B. GEOGRAFIJOS PRADŽIA V laida, 1922 m., "Švyturio", 122 p. $1.00
Masiulis, B. PIRMIEJI GAMTOS PASAKOJIMAI (vertimas), 1922, "Švyturio", 138 p. $0.75
Mašiotas, Pr., FIZIKOS VADOVĖLIS Vidurinei Mokyklai, 1922, "Švyturio", 104 p. $1.00
Mečius, S., TRUMPAS ŽEMĖS APRAŠYMAS, Vilnius 1919, 160 p. $1.00
Naujokaitis, Pranas LIETUVIŲ LITERATŪROS ISTORIJA, "Patria" $2.50
Paltarokas, prof. K. ŠV. SENOJO ĮSTATYMO ISTORIJA, 1921, Kaunas, 128 p. $0.75
Starkus, kun. Dr. J. LIETUVIŲ KALBOS GRAMATIKA, 1938, 208 p. $1.50
TRUMPA BAŽNYČIOS ISTORIJA IR LITURGIKA, I laida, "Draugas" 1919, 133 p. $0.50
Vėgėlė, Adolfas, TRUMPA ŠVENTOJI ISTORIJA, "Draugas" 1907, 88 p. $0.50
VARGO MOKYKLAI, II laida, Vilnius 1919, 174 p. .. $1.50
Žygas, A., BOTANIKA su 49 piešiniais, Marijampolė 1920, 43 p. $0.50
Vytė Nemunėlis MAŽOJI ABĖCĖLĖ, "Patria" $1.00

TIKYBA

Durickas, kun. M. DIEVAS SUTVĖRĖJAS, 1919, Chicago, 149 p. $0.75
Kozel, kun. Feliksas, S. J., vertė M. M. T. APIE KATALIKŲ TIKYBOS TIKRYBĘ, 1917, "Tikyba ir Dora", 94 p. $0.30
Pažvirgždis, V. JĖZUS KRISTUS — DIEVAS, 1911, Seinai, p. 84 ..... $0.60
Petrauskas, kun. A., MIC. BE TIKĖJIMO NĖRA IŠGANYMO, III laida, 1931, Chicago, Ill., 16 p. .. $0.05

RELIGINIAI RAŠTAI

ANGELO SARGO DRAUGIJOS ĮSTATAI, "Draugas", p. 12 ..... $0.05
Gerutis, vertė iš kun. M. Moravskio, S. J. IŠVAKARĖS GRET LEMANO EŽERO, 1906, Shenandoah, Pa., 172 p. $1.00
Jusevičius, kun. J. DIEVO IR ARTIMO MEILĖ, 1930, "Draugas", 78 p. $0.25
Kun. B. A. MANETE IN DILECTION MEA (Jėzaus Širdis ir Kunigas), 1928, Kaunas, 59 p. $0.50
Kun. J. V. PORCIJUNKULĖ, Jos istorija ir atlaidai, 1929, "Draugas", 8 p. $0.05
KONSTITUCIJA NEKALTO PRASIDĖJIMO ŠVČ. P. MARIJOS, "Draugas", 12 p. $0.05
Koncevičius, kun. J. PAMALDŲ VADOVĖLIS, 1929, Mt. Carmel, Pa., 64 p. $0.25
Mažeika, kun. St., MIC. LAIDOTI, NE DEGINTI, 1936, Marijampolė, 16 p. $0.05
NOVENA Į ŠV. ANTANĄ, 1934, "Draugas", 30 p. $0.10
Paltarokas, vysk. K. VADOVAS SAKYKLAI III knyga, 1931, Kaunas, 347 p. $2.50
Pelčaro, vysk. J. JĖZAUS KRYŽIUS — MŪSŲ PAGUODA, 1926, Marijampolė, 166 p. $1.00
Rymantas. KOVOJE UŽ KRISTŲ, 1927, "Draugas", 58 p. $0.15
Tamoliūnas, kun. A. TRETYSIS ŠV. PRANCIŠKAUS ĮSTATYMAS, 1922, Chicago, Ill., 20 p. $0.10
Vaišnora, J., MIC., vertė iš F. Massaruti, S. J. MĄSTYMAI APIE ŠVČ. JĖZAUS ŠIRDĮ, 1931, Marijampolė, 208 p. $1.00
Vaitkevičius, kun. Dr. J., MIC. MALDOS UŽ JAUNIMĄ, "Draugas", p. 12 ..... $0.05

ISTORIJA

KAUNO ALBUMAS, 62 p. kreidiniame popieriuje .. $1.00

FILOSOFIJA IR MOKSLAI

Būčys, kun. Pranciškus. ŽMOGUS IR GYVULYS, 1920, "Draugas", 63 p. $0.30
Gerutis, A. PLANETOS IR ŽVAIGŽDĖS, II laida, 1920, Kaunas, 88 p. $0.50
Jakštas, A. KĄ MOKSLAS GALI PASAKYTI APIE PASAULIO PABAIGĄ, 1920, Kaunas, 32 p. .. $0.15
Jakštas, A. KULTŪROS VIEŠPATIJA, 1919, Kaunas, 24 p. $0.20
Jusevičius, kun. Juozas. MŪSŲ VAIKŲ LAIMĖ, 1929, "Draugas", 95 p. $0.25
MARIJONŲ VIENUOLIJA LIETUVOJE, 1929, Marijampolė, 32 p. $0.10
Mašiotas, Pr. KAIP ŽMOGUS ŽEMĖJE ĮSIGALĖJO, 1919, Vilnius, 44 p. $0.25
Saurasaitis, kun. P. P. KŪDIKIŲ AUKLĖTOJA, II dalis, "Garsas", p. 14 ..... $0.10
SVEIKATOS ŠALTINIS su 40 paveikslų, 1916, Chicago, Ill., 112 p. $1.00
Toth, Dr. Tihamer, vertė A. Maceina. JAUNUOLIO LAVINIMASIS, 1930, Marijampolė, 234 p. $1.00
Uosis. PRAMONINĖS DEMOKRATIJOS PAGRINDAI, 1923, S. Boston, Mass., 146 p. $0.75

BIOGRAFIJOS

Baltrušaitis, Jurgis. GYVENIMAS ŠV. JUOZAPO, 1906, Vilnius, 56 p. $0.15

GROŽINIAI RAŠTAI

Allen, J., lietuvino Safira. KATEDROS DAINIUS, "Draugas", 63 p. $0.25
Augustaitytė-Vaičiūnienė. SU BALTU NUOMETU, 1931, Marijampolė, 230 p. $2.00
Biržys, Petras. KARO METU, eilėraščiai, 1923, Kaunas, 48 p. $0.25
Brazdžionis, Bern. VERKIANTIS VERGAS, poema, 1928, Marijampolė, 72 p. $0.25
Gustaitis, M. Aureolė, oratorija, 1914, "Draugas", 24 pusl. $0.10
Jakštas, Adomas. RUDENS AIDAI, eilės, II laida, 1920, Kaunas, 102 p. $0.50
Jakštis, kun. J. PELENIŲ JURGUTIS, 1911, Phila., Pa., 116 p. $0.30
Jonaitis, kun. J. F. KETURI ANGELAI, Dalyvavusio Didž. Kare Pasakojimas, 1927, Kaunas, 71 p. .. $0.35
KS. VANAGĖLIO RAŠTAI, 1921, "Švyturys", 190 pusl. $1.00
Maironis, J. JAUNOJI LIETUVA, poema, Tilžėje, 131 pusl. $1.00
Mark Twain, vertė Jonas Kmitas. HUCKLEBERRY FINNAS, 1914, "Draugas", 284 p. $1.50
Padolskis, kun. Dr. V. KELIONĖ Į ŠVENTĄJĄ ŽEMĘ, 1938, Marijampolė, 320 p. $2.00
REVOLIUCIJONIERIŲ TARPE, 1916, "Draugas", $0.05
Sakalas, Juozas ir Dasaitis. PADANGĖSE, eilėraščiai, 1921, "Sėjikas", 125 p. $1.00
Šlapelis, J. KRISTIJONO DUONELAIČIO RAŠTAI, V laida, 1914, Vilnius, 88 p. $0.75
Trinkūnas, J., vertė iš F. Rueskerto. MEDELIS PLAČIAŠAKIS IR VAIKELIS DAUGIANORIS, daugiaspalvė vaikams knyga, šiauliai $0.25
Vaičiulaitis, Antanas. KUR BAKUŽĖ SAMANOTA, 1947, New York, N. Y., 288 pusl. $2.00
Vaitkus, M. BRĖKŠTA, poema, Tilžėje, 38 p. $0.30
Zajančkauskas, K. MARONAS, apysaka, 1930, Marijampolė, 102 p. $0.25

SCENOS VAIZDAI

Dangūnas, Manigirdas. KRUVINAIS KELIAIS, drama, 1929, Marijampolė, 49 p. $0.20
K. P. B. KATRA NEIŠMANĖ, vaizdelis teatrui, 1918, "Tikyba ir Dora", 16 p. $0.10
M. M. SMILČIŲ LAIKRODIS, vaizdelis scenai, "Draugas", 32 pusl. $0.10
Ostrovskio, A., vertė Staniulis ir Kvietkauskas. KOMEDIJOS: 1) Pelninga Vieta, 2) Neturtas — ne yda, 1922, "Švyturys", 160 p. $1.00
Sruoga, Balys. DEIVĖ IŠ EŽERO, legenda, 1919, Vilnius, 32 pusl. $0.25
Vidūnas. JŪRŲ VARPAI, 1920, Tilžė, 126 p. $1.00

MUZIKA

Massey, G. W. BENEDICTION SERIES: O Salutaris, Ave Verum, Ave Maria, Tantum Ergo, Chicago, 12 puslapių $0.25

"LIETUVIŲ TEATRO AMERIKOJE" PAREIŠKIMAS

Lietuvių teatras išeivijoje kuriasi išimtinomis sąlygomis — be žiūrovų masės, neremiamas materialiai, svetimos kalbos krašte. Tačiau šis teatras turi vieną didelį pranašumą prieš tėvynėje likusįjį: jis gali ir savo išskirtinoje padėtyje privalo įkūnyti scenoje visų pirma laisvąją dramaturgiją, užgniaužtą Lietuvoje; taip pat jam atdaras visas didelis Vakarų pasaulio teatrinis lobynas, užgintas kraštams anapus "geležinės uždangos". Šiems uždaviniams atlikti reikia nevien didelio sąmoningumo, darbo ir pasiaukojimo, bet ir vienybės: reikia sutelktų pajėgų.

Tatai suprasdami, Čikagoje susitelkę aktoriai nuspręndė suburti savo jėgas ir įkurti centrinį išeivijos teatrą, kviesdami į jį visus dar tebeišblaškytus šiame krašte aktorius bei kitus teatro darbininkus į bendrą darbą. Lietuvių Teatrui Amerikoje padėjo pagrindą 1950 m. liepos 30 d. Čikagoje įvykęs aktorių susirinkimas, kuriame dalyvavo daugumas Lietuvių Teatro ir Lietuvių Teatro "Atžalyno" kolektyvų narių ir keli kiti aktoriai — viso 28 asmenys. Vienu balsu buvo priimtas pasiūlymas susijungti, apėjus principinius ir vidaus tvarkos klausimais, išrinkta 5 asmenų valdyba ir t.t. Susirinkimas vieningai pasisakė už aukštesnio meninio lygio spektaklius, už stiprų lietuviškąjį ir užsienietinį repertuarą, už reikalą centralizuoti ir iš čia spinduliuoti teatro veiklą po visą lietuviškąją Ameriką.

Lietuvių Teatras Amerikoje kviečia visus dar neprisijungusius ir šiame krašte gyvenančius teatro žmones, menininkus ir techninius specialistus, burtis ir savo darbu stiprinti šį branduolį. Tik visom stipriausiom mūsų teatro pajėgom susibūrus, Lietuvių Teatras Amerikoje tikrai ir pilnai galės atlikti savo meninius ir tautinius uždavinius.

Lietuvių Teatras Amerikoje kreipiasi taip pat į visuomenę, kurios siekimų reiškėjas jis nori būti, prašydamas įvertinti šio darbo svarbą ir visomis išgalėmis jį paremti.

Lietuvių Teatro Amerikoje vardu:

J. Blekaitis, P. Mačys, A. Rūkas, A. Škėma, V. Valiukas ir G. Velička

VARGONININKŲ SĄJUNGOS SEIMAS

Šiais metais ALRK Vargonininkų Sąjungos seimas įvyksta Chicagoj rugpiūčio 23 d. Šv. Jurgio par. salėj, S. Lituanica Ave. ir 33 St. Seimas prasidės iškilmingomis šv. mišiomis 10 val. ryte, o sesijos — 12:15 val. p. p. Mišių metu giedos vietiniai ir suvažiavę į seimą svečiai vargonininkai. Seime bus dvi neilgos, bet idomios paskaitos: viena apie aktualiuosius Amerikos lietuvių vargonininkų reikalus, kita — apie lietuvių muziką ir dainą.

Šiame seime nemaža dalyvaus ir žymių muzikų bei vargonininkų, atvykusių iš tremties.

Amerikos lietuviai vargonininkai, susispietę į Vargonininkų Sąjungą daugiau kaip prieš 35 metus, išvarė, kaip dainos, taip ir bažnytinės muzikos mene, plačią vagą. Kas besuminės, kiek tam laikotarpy surengta bendromis jėgomis įvairių koncertų — dainų švenčių, bažnytinių koncertų. Dar visi gerai atsimenam, kokį įspūdį padarė milžiniškas lietuvių choras pasaulinėj New Yorko parodoj. Be to choro kuo lietuviai būtų pasirodę toj parodoj? Nors tame chore buvo ir nebažnytinių chorų, bet tai tik mažuma. Mintis sudaryti tokį milžinišką chorą kaip tik ir buvo iškelta vargonininkų seime ir vargonininkų apskričių suvažiavimuose.

Iš šių trumpai suminėtų faktų matome, kokį milžinišką darbą atliko lietuviai vargonininkai išeivijoje. Be abejo, jiems daug pagelbėjo tai, kad jie buvo susiorganizavę į Vargonininkų Sąjungą.

Tad ir šiam seimui reikia tik palinkėti geriausios kloties, kad padvigubintų savo veiklą, nes mūsų tėvynėje laisvės daina nebeskamba.

Džiugu yra, kad Vargonininkų Sąjungą papildo naujos jaunos jėgos, kurios daug žada ateičiai. Tad geriausio pasisekimo seimui ir jo rengėjams.

— J. B.

SUSIRINKIMAI

BRIDGEPORT. TT. Marijonų Bendradarbių 10-tojo skyriaus susirinkimas įvyks Šv. Jurgio parapijos svetainėje trečiadienį, rugpiūčio 23 d., vakare po pamaldų.

—Valdyba

IEŠKOMI ASMENYS

J. Charžauskas, tremtinys muzikas, apsigyvenęs Chicagoje, prašomas parašyti savo sesers sūnui šiuo adresu: Feliksas Jurgutavičius, 255 — 8th Ave., Ville Lasalle, Montreal 32, P. Q., Canada, arba pranešti savo adresą "Draugui"

Viskas čia žemėje tik sapnas, o tikrenybė — ne čia. Amžinojo užgimimo valanda — tai pabudimo valanda.

—*M. Pečkauskaitė*

—o—

Vien šviesti yra tuščia, vien degti — maža, degti ir šviesti — tobula.

—*Šv. Bernardas*

BRIGHT • SEASONED • CLEAR

USED LUMBER

DIMENSION LUMBER — SIDING — SHEATING
FLOORING — INSULATION — STORM WINDOWS
and STORM DOORS — PLASTER BOARD — SAND
STONE and CEMENT

NO MONEY DOWN
•
3 Years to Pay!

ALSO COMPLETE LINE OF NEW LUMBER, BUILDING MATERIAL, PAINTS, ETC.

SOUTHWESTERN LUMBER CO.

7437 So. Western Avenue

GRovehill 6-5656

• CLASSIFIED & HELP WANTED ADVERTISEMENTS •

HELP WANTED — VYRAI

BRICKLAYERS
WORK FOR
RAGNAR BENSON, INC.
INDUSTRIAL CONTRACTORS
ABOVE SCALE
Guaranteed work week
No winter layoff
Contact:
DEAN MILK JOB FIELD OFFICE
3600 N. River Road
GLADSTONE 5-3967
or
Chicago Yards
ESTERBROOK 8-4200

Electric Welders
EXPERIENCED
C. B. ISETT & SONS, Inc.
3041 N. ROCKWELL ST.

M E N
18 TO 35

GENERAL FACTORY WORK.
NO EXPERIENCE NECESSARY.
DAY and EVENING SHIFTS.

- Paid Vacation
- 7 Paid Holidays
- Paid Dressing time
- Uniforms
- Cafeteria

and many more Company benefits.

Apply Monday thru Friday
(Except Thursday.)
PERSONNEL DEPT.
National Biscuit Co.
2540 W. POLK ST.

MILLING MACHINE OPERATORS
PRODUCTION EXP.
Must have own tools. 40-48 hour week. Group Life, Hospital, Medical and Accident Ins. Paid vacations. Plant Cafeteria.
ACME STEEL CO.
2840 Archer Ave.

TOOL AND DIE MAKERS
Steady work
OHMITE MFG. CO.
4851 W. Flournoy St.

REIKALINGI VYRAI
BENDRAM FABRIKO DARBUI
Naktimis nuo 5:30 val. vak. iki 2 val. ryto. 5 dienų savaitė — $1.10 į val. pradžiai. Nuolatinis pakėlimas.
SUPERIOR FINISHERS
3874 Milwaukee Ave.

BUSINESS SERVICES

Coles Lakeview Kurortas (Resort). Rojus jaunavedžiams (honeymooners) ir ankstyviems vasarotojams. Modernūs kambariai ir trobelės ant pat ežero kranto. 50 mylių nuo Čikagos, prie Channel Lake; autobusas priveža iki durų. **Prieinamos nuomos.** Užsakymai tiktai telefonu —
Antioch 34

BIG SAVINGS
BIG DISCOUNT
ON RADIOS, TELEVISIONS, REFRIGERATORS, WASHING MACHINES and FURNITURE
SEE US BEFORE YOU BUY.
We also have a few used refrigerators, washers and vacuum cleaners priced as low —
as $15.00
Come in to the top house for values and see for yourself.
MES PAIMSIME SENĄ JŪSŲ PREKĘ IŠKEITIMUI
A. C. NOVAK & SONS
3428 WEST 63RD STREET
Tel. REpublic 7-2650
CHICAGO 29, ILL

• "DRAUGO" •
Skelbimų Skyrius
"Draugas" Agency
23 E. Jackson Blvd.
Tel. — WEbster 9-3196

HELP WANTED — MOTERYS

STENOGRAPHER
EXPERIENCED
WITH INITIATIVE;
SALES DEPT.
Salary commensurate with ability.
CHesapeake 3-2600.

Reikalinga Sugebanti Moteris
Gyventi moters - gydytojos namuose. Reikalinga atlikti namų ruošos darbus ir prižiūrėti vaikus (1, 3 ir 5 mt.), prie vaikų pagelbės ir kita moteris. Kambarys, maistas ir puikus atlyginimas prikausys nuo samdinės. Namas yra arti C. B. & Q. geležinkelio ir West Town autobusų linijos. Pašaukite:
RIverside 7-2560

WAITRESSES
Experienced, short hours. 11 A. M. to 3 P. M. 5 day week. No Sat. or Sunday. Good working conditions. Salary and tips.
CHICAGO REAL ESTATE BOARD
105 W. MADISON ST.
Call Miss Roders
CEntral 6-4688

ASSEMBLERS
Experience not required
Simple work
Hours 8:00 to 4:30
OHMITE MFG. CO.
4851 W. Flournoy St.

HELP WANTED — VYRAI

REIKALINGI PATYRĘ
SPINDLE IR DRUM SANDERS
PILNO LAIKO DARBAS
ACANTHUS WOOD CARVING CO.
732 NO. MORGAN

UNION PAINTER
GOOD MAN
WITH CAR
BUckingham 1-9055

WELDERS
STEEL PLATE FABRICATION
6 day week — Plenty of Overtime
PERMANENT and STEADY
apply
HENRY PRATT CO.
2222 SOUTH HALSTED ST.
CAnal 6-8400.

IŠNUOMOJAMA

GARSIAKALBIAI
Išnuomojama Garsiakalbiai. Idealus piknikam, suėjimams, vaidinimams, klubo susirinkimams. Telefonas: —
Evergreen Park 6556.

PASISKUBINKIT ĮSIGYTI
"Sūduvos" išleistą knygelę
Kas Kiekvienam Zinotina,
kur telpa daug informacijų būtent: 1) Kam ir kada mokama nedarbo pašalpa 2) Privalomos tremtiniams registracijos taisyklės, 3) Lietuvių apdraudos organizacijos, 4) Darbo tarpininkavimo įstaigos ir 5) Įvairių organizicijų ir įstaigų adresai. Kaina 30 centų.

Užsakymus su pinigais siųsti: "DRAUGAS", 2334 So. Oakley Ave., Chicago 8 Illinois.

REAL ESTATE

Complete 5 Rm. Bungalow
FULL PRICE $9500
2 GARAGES.
Takes $3500 down
Bal. like rent.
VEN. BLINDS.
ENCL HTD. PORCH
NICELY DECORATED
MOVE RIGHT IN.
GROEBE & CO. REALTORS
2057 W. 95TH ST.
BEverly 8-8100

MŪRINIS NAMAS
ant 37x125 sklypo
Karštu vandeniu apšildomas; stokeris. 1—6 kamb. butas, 2-3 kamb. butai; Dailus aukštas rūsys; 2 auto. garažas. Geroje apylinkėj. Įplaukų $185. mėn. Reikalinga $5,000. įmokėti grynais. **S. ZWALINSKI,**
2409 W. 47th St. YArds 7-6611.

2 Namai ant vieno sklypo
Mūrinis namas iš priekio, 2 po 5, pečiais apšildomi, po 3 miegamuosius. Medinis namas iš kiemo 2 ir 3 kamb.; pečiais apšildomi. Tuojau galima užimti. Labai prieinama kaina. Kreipkitės į savininką:
2521 W. 45th PLACE
LAfayette 3-0308

6 KAMBARIŲ MEDINIS NAMAS, Apmuštas su Mansville Siding. 3 miegamieji, didelis salionas, valgomasis ir virtuvė. Rūsys. Sklypas 100x132 prie Melrose Pk. kampo, 2 aukštų vištidė. Kaina $11,400. Padarius kontraktą, galima pirkti įmokant $2,000, išsimokėjimai $65. mėn. **Telef. Melrose Park 67.**

PROGOS — OPPORTUNITIES

TAVERNA
Savininkas paaukos greitam pardavimui TAVERN (užeiga), T.V. "direct draw". Puikioj vietoj. Labai gerai eina biznis. Nepaprastai gera proga. Skambinkite dabar!
Virginia 7-9143
arba atvykite
1401 W. 47th St.

PLAUKŲ KYRPYKLA
Didelė klientūra, gerai eina biznis, pageidaujamoj apylinkėj. Vieta švari ir labai puikiame stovyje; 2 gyvenami kambariai užpakalyje. Turiu paaukoti už labai prieinamą kainą. Savininkas.
EVerglade 4-4166.

Savininkas nori skubiai parduoti naują TAVERN, LIQUOR krautuvę. TV ir 2 kamb. butas su virtuvės reikmenimis. Vėsus ir patogus. Gerai eina biznis, geroj apylinkėje. Puiki proga bet kam. Gražiai dekoruotas. Atsilankykite ir persitikrinkite. **8221 W. Irving Pk.** arba skambinkite dabar **TUxedo 9-0545.**

Savininkas nori skubiai parduoti **Valgomų produktų, vaisių, daržovių** krautuvę South side,je. Puiki vieta ant kampo, labai gerai einantis biznis. Nepaprastai gera proga vedusiu porai. Prieinama kaina. Pamatykite įvertinimui. Atdara apžiūrėjimui.
5300 Dorchester, skambinkite dabar Hyde Park 3-4749.

Savininkas skubiai parduos! Gazo stotis, restoranas su 3 gražiais kambariais. Įsteigta prieš 8 metus. Gerai eina biznis. Sunkvežimių sustojimo vieta; nepaprasta apylinkė. Įvertinimui turite pamatyti. Atvykite į 111 & Cicero arba šaukite **Mr. Gibb, Oaklawn 9357 dabar.** Pageidauju $7,500. įmokėti grynais už šią vertybę arba mainysiu į 7 kamb. namą.

Namas Su Tavern Bizniu
Prieš daug metų įsteigtas biznis. Namas — 10 kamb., pastogė; garažas. Du sklypai. Prieinama kaina.
100 N. 23rd Ave.,
MELROSE PARK, ILL.
Telef.: Melrose Park 9759.

NORTHWEST
DAIRY STORE
Established trade; good going business in milk, ice cream, frozen foods. Very reasonably priced. Must sell by owner.
Call 9—4 p. m.
Mr. Maynard — WAbash 2-1940

LOON LAKE BIZNIS IR NUOSAVYBĖ
Vasarvietė prie ežero su taverna, 3 "cottages", garažas, 26 stalai piknikam; 36 laiveliai, paplūdimis. Vienintėlė vasarvietė prie ežero. Tikras pinigų gamintojas; liga verčia parduoti. Parduosime pastatus ir biznį už $33,500. Telefonas: —
ANTIOCH 282-W-1.

Netoli 65th & S. Wolcott Ave.
6-ių kambarių namas. Visiškai moderni plytelėmis klota virtuvė ir vonia; poilsiui kambarys rūsyje priedo pilnai insuliuota veranda; apšildoma aliejumi. Venetian užuolaidos. Parodoma tik pagal susitarimą.
E. J. LIBUSZOWSKI.
3854 So. Ashland Ave.

Mūrinis Namas — 2-ių aukštų, 6ir 6 kamb., karšto vandens šildymas. Su sklepu, gražiu kiemu. Nemokamai atiduodu 1-mo aukšto baldus. Labai pigiai. **1850 So. Harding Ave.**

Garage and Body Shop
Labai gerai eina pelningas biznis, geroje apylinkėje. Švari vieta. Atvykite į 901 N. Winchester, arba duokite pasiūlymą. Skambinkite dabar, turi būti parduota tuojau.
ALbany 2-1611.

PARDAVIMUI

Savininkas nori tuojau parduoti vėlesnės išdirbystės Stromberg-Carlson Radio-phono. Combination Console. Labai prieinamai, tik $85 už šią vertybę. Pamatykite įvertinimui. **3137. N. Damen** arba skambinkite: **BUckingham 1-6610**

Savininkas nori skubiai parduoti Frigidaire, 6½ kub. pėd. Puikiame stovyje, daržovėm ir mėsai padėjimui vietos. Įvertinimui turite pamatyti. Pirmas pasiūlęs $50. paims šią vertybę dabar! Skambinkite: — **MAywood 3908—W.**

VALGOM. KAMB. KOMPLEKTAS
Tuojau turi būti parduotas.
Gražus 9 dalių valgomojo kamb. komplektas. Puikiame stovy, kaip naujas. Būtinai turiu parduoti. Pamatykite įvertinimui. Pirmas pasiūlęs $200. paims.
Skambinkite: —
RAvenswood 8-9409.

Savininkas nori skubiai parduoti: Gražų Radio-phono. komb., riešuto medžio, ant grindų pastatomas. Pirmas pasiūlęs $100. paims. 9 dalių riešuto med. valgomo kamb. komplektas gerame stovy. Pirmas pasiūlęs $125 paims šią vertybę. Pamatykite įvertinimui. Skambinkite dabar arba atvykite ir pamatykite. **624 Abbotsford, Kenilworth 5626.**

SAVININKAS persikelia kitą savaitę, turi parduoti elektr. plytą, šaldytuvą, miegamojo ir valgom. kamb. komplektus, kilimą ir lempą; geram stovy, labai prieinama kaina.
2625 S. Karlov, LAwndale 2-1859.
Po sekmad. skambinkite BIshop 7-3572

SAVININKAS PAAUKOS šį gražų naują valgomojo kambario baldų komplektą skubiam pardavimui. Sviesos kviečių spalvos, vartotas tik keletą savaičių. Geriausiame stovyje. Reikalinga pamatyti, kad įvertinus.
7544 PHILLIPS AVE.
arba pašaukite dabar SO. 8-3535.
Pirmas $50. pasiūlymas gaus šį bargeną!

SAVININKAS paaukos skubiam pardavimui — Stieger gamybos Baby Grand Piano. 5 pd. ir 2 col. Beveik kaip naujas. Geriausiame stovyje. Puikus tonas. Gražus — negalima apibūdinti. Reikalinga pamatyti, kad įvertinus. Kainuoja $2,850. — paaukos už $500.
3849 FLOURNOY ST.
Pašaukite tuojau SA. 2-0918

SOFA SU UŽDANGALAIS
Sasvininkas skubiai parduos 3 dalių mėlyną sofą su uždangalais ir raudonmedžio kampinį stalelį. Raudonmedžio rašomąjį stalelį, 2 mažas apmuštas kėdes; 9x12 kilimas ir "pad". Gerame stovy. Nebrangiai. Skambinkite **MOhawk 4-4440** (apt. 306). Būtinai turi būti parduoti!

ĮEINAMAS ŠALDYTUVAS
10'x8'x6', 3 stiklo durys, 1 jėjimui durys; puikiame stovy; 1 5 dėžių elektrinis, bonkų šaldytuvas, kaip naujas; 1 L.O. indų plovimo mašina, dešine ranka operuojamas, 6 pintinės, gerame stovy; 8'x30" platumo medinis bankieto stalas, nuimamos kojos; 3 stalai 6'x30" pločio, su nuimamom kojom; trys 6' sulankstomi bankieto stalai ir aštuoni 8' suolai, dažyti raudonu "plastic", kaip nauji: vienas 18' National shuffleboard, kaip naujas; 1 Cornerton broiler'is ir grill, puikiame stovy; taip pat stalai ir kėdės. Pirkite tiesiai nuo savininko, už labai nebrangią kainą.
WHEELING 174
MOUNT PROSPECT, ILL.

Savininkas skubiai nori parduoti 5 dalių mieg. kamb. koplektą, $75., 3 dalių mieg. kamb komplek., $35.; abidvi lovos dvigubos. Pamatykite šias vertybes įvertinimui. Skambinkite dabar **COmmodore 4-7718.**

Owner will sacrifice for quick sale Beautiful Spinet Piano, like new in A-1 cond. Excellent tone quality and pitch. Extremely reas. call: — **VIl. 8-3250 now!**

Tuojau parduoda 9 dalių riešuto medž. valgom. kamb. komplektą, gerame stovyje, $250; gražų semi-French riešuto medž. mieg. kamb. komplektą įskaitant kilimą $125. Box Spring ir matrasą. Galima matyti kiekvieną dieną.
1341 E. 89th Street
Skambinkite dabar SA. 1-4789.

Savininkas skubiai parduoda! 1941 Hudson auto. Gerame stovyje. Pilnai įrengtas su visais priedais. Švarus, gražiai atrodo, gerai bėga. Saugus ir patikiamas. Firma pasiūlęs $375. paims šią vertybę. Skambinkite dabar arba atvykite ir pamatykite. **624 Abbotsford, Kenilworth 5626.**

REIKALINGAS BUTAS

Landlords, Immediate Possession!! A very refined couple, with adorable little 10½ mo. old twin girls, desperately need a 4-5 rm. unfurn. apt., in Berwyn, Cicero, Lyons, or nrby. subs., by October. 1st. Will dec. A-1 refs. They are ideal tenants!! Please call: **GUnd. 4-2859**

Help Bring a new baby into a new home. A very resp. couple, desperately need a 4 rm. unfurn. apt., W. or NW. Best of refs. They are the perfect tenants for your apartment!! Please Call: **SAcramento 2-7270**

Landlords - Immediate Possession!! A very resp. Veteran, Wife and 5 mo. old child, urgently need a 3 rm. unfurn. stm. htd. apt., West of Garfield. Excellent refs. They are tenants that any landlord can be proud of!! Please Call: **MAnsfield 6-3161**

Landlords, Immediate Posses ion!! A very reliable couple with 1 child, desperately need a 4-5 rm. unfurn. apt., on the Southwest side. Best of refs. They are tenants that any landlord can be proud of!
BIshop 7-0598

Landlords, Immediate Possession!! A very resp. young couple, are in desperate need of a 1 bedrm. furn. apt., on the N or W. side. Best of refs. They are tenants that any landlord can be proud of!! Please **call: ROckwell 2-7761**

CARPENTER, wife and daughter, 5, desire 3-6 room apt., furn. or unfurnished, on the W. N. or N.W. side. Ideal tenants.
AUstin 7-6701

Here Are Your Tenants! A very refined couple with small child, desperately need a 3-6 rm. unfur. apt., in Western Suburbs, or W. part of city. (Prefer West Subs.) A-1 refs. They are ideal tenants!!
Please call: ROckwell 2-1007

Landlords, Immediate Possession!! A very refined young couple with 4 month-old baby, are in desperate need of a 4—5 rm. unfurn. apt., on the W or NW side Best of refs. They are the perfect tenants for your apartment!!
Please Call: Van Buren 6-8477

Landlords — Immediate Coccupancy!! A very retliable couple and 2 children (ages 5 & 2) are in desperate need of a 2 bedroom unfurn. htd Apt. on the NW side. Top Refs. They are the ideal tenants for your Apartment! Please Call **COlumbus 1-4741**

Landlords, Immediate Possession!! A very resp. young empl'd couple, No child, No pets, desperately need a 3—4 rm. unfurn. apt., in the vicinity of Fullerton & Crawford. Best of refs. They are tenants that any landlord can be proud of!! Pease Call:
DIckens 2-3290, After 4:30 P. M.

RESPONSIBLE Family of 3 adults, 2 employed, no children or pets, need 4-5 rm. unfurn. apt., prefer N. or N.W. 8 years same apt. Mrs. **Gordon, EA. 7-0924.**

Landlords, Help a Veteran!! A very resp. Vet., wife and baby, desperately need a 4 rm. unfurn. apt., on the N.W. side. Top refs. They are tenants that any landlord can be proud of!! Please call: **NA. 2-3165.**

Landlords, Expecting Mr. Stork!! A very refined young expectant couple, urgently need 3-4 rm. 1 b d-room unfurn. apt., in the Roseland district. Best of refs. They are the ideal tenants for your apartment!! **Please call: WAterfall 8-1152.**

HELP THIS FINE COUPLE
A very reliable young empl'd couple just merried, are in dire need of a 3-4 rm. unfurn. apt., South of 103rd St. A-1 refs. They are the perfect tenants for your apartment! Please call:
MRS. ROSE WILLIAMS
COmmodore 4-0336

LANDLORDS, IMMEDIATE POSSESSION!!
A very resp. young couple and baby, desperately need a 4 rm. unfurn. apt., on the N.W. side. Best of refs. They are tenants that any landlord can be proud of!!
Please call:—
BErkshire 7-4800.

LANDLORDS, IMMEDIATE POSSESSION
A very resp. Veteran, wife and 2 lovely children, are in desperate need of a 4-6 rm. unfurn. apt., on the South side. Excellent refs. They are tenants that any landlord can be proud of!!
Please call: 5
PUllman 5-3908.

LANDLORDS, ATTENTION! FINE TENANTS!
A very reliable couple and little girl, are in desperate need of a 4 rm. unfurn. apt., on W. or N.W. side. Best refs. Help this fine family. They are wonderful tenants! Please call: —
NEvada 2-1823

Gautas nedidelis kiekis
FAUSTO KIRŠOS
"TOLUMOS"
Knyga gausiai ir gražiai iliustruota originaliais dail. Viktoro PERTVIČIAUS lino raižiniais.
Tai tikras poezijos ir grafikos meniškas derinys. **Kaina $1.50**
Užsakymus su pinigais siųskite:
"DRAUGAS", 2334 S. Oakley Ave. Chicago 8, Ill.
Užsakytos knygos pasiunčiamos paštu

Melskis Iš Lietuviškos Maldaknygės!

★

DIDYSIS RAMYBĖS ŠALTINIS, surinko ir išleido kun. P. M. Juras, išleista Bostone, 1945 m., psl. 788 ..... **$4.00**

RAMYBĖS ŠALTINIS, surinko ir išleido kun. P. M. Juras išleista Bostone, 1948 m., psl. 544 ..... **$3.00**

MALDŲ RINKINĖLIS, sudarė ir išleido kun. J. Koncevičius, išleista Čekoslovakijoj, 1927m., psl. 336 baltais viršeliais **$1.50**

MALDAKNYGĖ, sutvarkė Amerikos Lietuvių R. K. Kunigų Vienybė išleista Chicagoje, 1935 m., psl. 256 ..... **50c**

Galite iškirpti šį skelbimą ir norimas maldaknyges užsakyti apvėždami maldaknygių eilės numerius rutuliukais. Pinigus siųsti kartu su užsakymu.

UŽSAKYMUS SIŲSKITE
"DRAUGAS"
2334 S. Oakley Ave
Chicago 8, Ill.

SVEIKATA...
BRANGUS TURTAS

Rašo DR. RAČKUS
4804 Archer Avenue, Chicago

SAULĖ IR SVEIKATA (2)

Saulės spinduliais, lygiai kaip vaistais, reikia naudotis su saiku.

Saulintis reikia taisyklingai. Prie saulės spindulių savo kūną reikia pripratinti palaipsniui ir atsargiai. Pirmą sykį prieš saulę saulintis negalima ilgiau kaip 5 minutes; antru kart galima 10 minučių, trečioje dienoje 20 minučių ir kasdien vis ilgiau. Tik tuomet saulės spinduliai teiks kūnui naudą, kai oda pripras ir paruduos iš lėto.

Pirmą sykį perilgai kaitintis prieš saulę yra pavojinga. Perdidelė saulės spindulių dozė nepripratintą odą gali nuplikyti taip baisiai, kaip verdantis vanduo. Ir tokios pat vandeningos pūslelės iššoks ant odos nuo saulės spindulių, kaip kad nuo verdančio vandens. Tuomet žmogus netiktai baisų odos peršėjimą turės perkentėti, bet gali net inkstų ligą gauti, ir kitokios komplikacijos gali įvykti. Tad pirmą sykį saulinantis būkite atsargūs. Ypač blondinams reikia ypatingo atsargumo, nes juos saulės spinduliai ypatingai smarkiai čaižo.

Saulinantis visuomet reikia pridengti galvą — tai apsaugos žmogų nuo saulės smūgio. Akis taipgi reikia saugoti nuo saulės atspindžio, nežiūrėti į tvikstantį žėrintį vandenį ar į skaidrų smėlį. Nuo saulės spindulių galima akis sugadinti, galima net apakti .

Vidurdienį, kada saulės spinduliai yra statmeniškiausi, geriau vengti saulės. Tuomet saulė gali padaryti žmogui daugiau žalos nei naudos. Vidurdienį reikia pavėsio ieškoti, o ne saulintis. Vasaros metu, nuo 11 val. ryto iki 2 val. popiet, saulės spinduliai yra stipriausi ir pavojingiausi. Vidurdieny dažniausiai ištinka saulės smūgiai.

Įsidėmėjus higieniškas saulinimosi taisykles, prie kiekvienos progos saulinkitės, gaivinkitės. Saulės ultravioletiniai spinduliai iš esamų žmogaus odoje sterolių pagamina produktą panašų į vitaminą "D", kuris yra reikalingas žmogaus sveikatai ir gyvybei. Tad leiskite saulės spinduliams teikti jūsų kūnui energiją ir sveikatą.

Atsakymai Į Klausimus

Atsakymas H. A. — Tiesa, kad kaikam pavyksta nugalėti šienligę (Hay Fever) geriant atlėšiuotą hydrochlorinę rūgštį, o kitiems tai negelbsti. "Dilute hydrochloric acid" 30 lašų sumaišius su apelsinų sultimis galima gerti vienu kartu, pakartojant 3 sykius į dieną.

LIETUVIŲ PROGRAMA CHICAGOS PARODOJE

Rugpiūčio 27 d., sekmadienį, Chicagos parodoje (prie Michigan ežero ir 22 gatvės) bus duodamos dvi lietuvių programėlės centrinėje scenoje (Central Special Events Stage). Pirmoji programėlė prasidės 4 val. p.p. Dalyvaus "Ateities" šokėjai, Izabelė Motiekaitienė, Alė Kalvaitytė, Simas Velbasis, Irena Eidrigevičiūtė, Vladas Jakūbėnas ir Stasys Kalvaitis. 7:30 v. v. dalyvaus Izoldos Ralienės šokėjai, Alfonso Gečo vedamas tremtinių vyrų choras, Irena Eidrigevičiūtė ir Simas Velbasis.

Lietuvių programėles organizuoja Chicagos Lietuvių Taryba ir kviečia visus lietuvius dalyvauti. Cermak Rd. (22 gatve) iki Archer Ave kursuoja parodos autobusai, kurie patogiai priveža prie didžiųjų vartų. Centrinė scena yra apie du bloku į pietus nuo didžiųjų vartų. Parodoje taip pat galėsite pamatyti "Frontiers of Freedom", "Music in the Round", europėjišką cirką, ledo ir vandens sportą, daug visokių eksponatų. Papigintus bilietus galite gauti "Sandaroje", "Margutyje", Vyčių namuose (pas K. Kleivą), pas K. Mačiuką (2439 West 69 st.).

Moteris tik tada atpažįsta savo galią, kada ji verkia.

—*Mike Rapchak*

PLANINGAS TAUPYMAS MOKA GERUS DIVIDENDUS!

- Kiekvienas, kuris kas savaitę arba kas mėnesį taupo nors truputį, — taupo planingai.
- Taupyti reik įprasti. Taupyk nors mažai, bet reguliariai.
- Nuo 1905 metų kiekvienam taupytojui Mutual Federal Savings moka gerus dividendus du kartu į metus.
- Kiekvieno taupytojo sąskaita yra apdrausta iki $5,000 per Federal Savings and Loan Insurance Corp. nuo 1935 m.

PRADĖKITE TAUPYTI ŠIANDIEN!

MUTUAL FEDERAL SAVINGS and Loan Association

Chartered and Supervised by the U. S. Government

2202 West Cermak Road Chicago 8, Illinois
JOHN J. KAZANAUSKAS, Pres TEL.—VIrginia 7-7747

VALANDOS: Pirm., Antr., Penkt.—9 val. ryto iki 5 vak. Treč — 9 val. ryto iki 12 val. vidurdienio. Ketvirtadienį — 9 val. ryto iki 8 v. vakaro. Šeštadienį — 9 val. ryto iki 1 valandos po pietų.

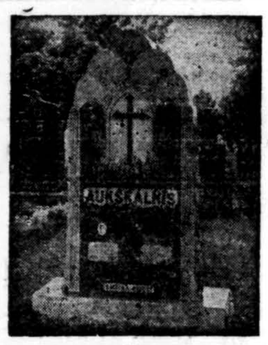

PIRKITE TIESIOG NUO MR. NELSON
— Savininko —
St. Casimir Monument Company
3914 West 111th Street
Vienas Blokas nuo Kapinių
Didžiausias Paminklams Planų Pasirinkimas Mieste
Telef. CEdarcrest 3-6335

GEORGE F. RUDMIN
Laidotuvių Direktorius
3319 So. Lituanica Ave.
Tel. YARDS 7-1138-1139
Patarnavimas mieste ir už miesto ribų.
Aš perėmiau p. Stanley P. Mažeikos Koplyčią Bridgeporte

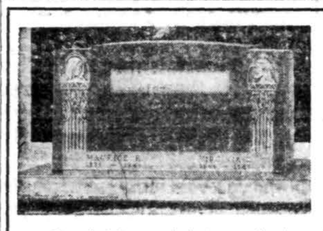

KAPŲ PAMINKLAI TIESIAI IŠ DIRBTUVĖS
Užsisakykite gražų paminklą ant savo mylimo asmens kapo — tiesiai iš šios vienintelės lietuvių paminklų dirbtuvės.
Paminklus pristatome į visas kapines—arti ar toli. Nuo akmens šlifavimo iki raidžių iškalimo ir paveikslų idėjimo — BITTIN'S ir KAMENSKY'S ekspertų darbas jus patenkins. Dirbtuvė veikia nuo 1902 metų.
Aplankykite mus ir pamatysite gražius pavyzdžius. Atidara yra visomis dienomis ir visomis valandomis.
BITTIN'S AND KAMENSKY'S MONUMENT WORKS
3938 W. 111th STREET TELEF. BEVERLY 8-0005
Pirmoji paminklų dirbtuvė, nuo Šv. Kazimiero vartų.

VIENINTELĖ LIETUVIŠKA ĮSTAIGA SO. SIDĖJE, kuri patarnauja visokių rūšių apdraudose
Mes atstovaujame atsakomingas apdraudos kompanijas, todėl kiekvienas mūsų klijentas visados yra apsaugotas, jeigu kam įvyksta kokia nelaimė.
FIRE—LIABILITY COMPENSATION
AUTOMOBILE HOUSEHOLD
DRAM SHOP ACCIDENTS
One World Insurance Agency
6322 South Western Avenue Tel. PRospect 6-5162
Agentūra yra CHAS. P. KAL Priežiūroje

ATLIKIT REMONTO ir PATAISYMŲ DARBUS JŪSŲ NAMŲ
PATOGIU VASAROS LAIKU:
Pataria ST. LITWINAS
Stogams reikmenys — Insuliuotų plytų išvaizdos apkalimui medžiaga (Sidings) — Langams — Durims — Tvoroms medžiaga. Dažai — Varnišas — Enemalis, Geležiniai Namams Reikmenys (Hardware), ir visi kiti dalykai reikalingi statybai ir pataisymams.
APKAINAVIMĄ ir PRISTATYMĄ PREKIŲ TEIKIAME NEMOKAMAI
CARR MOODY LUMBER CO.
STASYS LITWINAS, Prez.
3039 S. HALSTED ST. TEL. VICTORY 2-1272
Atidara nuo 8 val. ryto iki 6 val. vak. ir Šeštad. iki 3 val. p. p.

NULIŪDIMO VALANDOJE KREIPKITĖS PRIE
ANTHONY B.
PETKUS
LAIDOTUVIŲ DIREKTORIUS
DVI MODERNIŠKOS KOPLYČIOS JŪSŲ PATOGUMUI:
1410 So. 50th Ave., Cicero, Ill.
Telefonas TOWNHALL 3-2109
6812 So. Western Ave., Chicago, Ill.
Telefonas GRovehill 6-0142
Mūsų patarnavimas yra greitas, mandagus ir jūsų finansiškam stoviui prieinamas.

LIŪDĖSIO VALANDOJ
Šaukite
MAŽEIKA & EVANS
LAIDOTUVIŲ DIREKTORIAI
6845 So. Western Ave. PRospect 6-0099
Air Conditioned koplyčia Automobiliams Vieta.
Tiems kurie gyvena kitose miesto dalyse gausime koplyčią arčiau jūsų namų.

SENIAUSIOS IR MODERNIŠKIAUSIOS
Laidotuvių Įstaigos
JOHN F. EUDEIKIS
LAIDOTUVIŲ DIREKTORIUS
AMBULANCE DIENĄ IR NAKTĮ
Tel. YArds 7-1741—7-1742
4605-07 South Hermitage Avenue
4330-34 South California Avenue
Tel. LAfayette 3-0727
TRYS MODERNIŠKOS AIR-CONDITIONED KOPLYČIOS
RADIO PROGRAMAI IŠ STOTIES W G E S
(1390 kilocycles)
Leidžiama kas šeštadienį nuo 9:15 iki 9:30 val. ryto

SEKANTIEJI YRA NARIAI CHICAGO LIETUVIŲ LAIDOTUVIŲ DIREKTORIŲ ASOCIACIJOS
Ambulansu patarnavimas yra teikiamas dieną ir naktį. Reikale, šaukite mus.

Mes turime koplyčias visame Chicagos ir Roselando dalyse ir tuojau patarnaujam.
LACHAWICZ IR SŪNŪS
2314 W. 23rd PLACE Phone: VIrginia 7-6672
10756 S. MICHIGAN PUllman 5-1270
PETRAS P. GURSKIS
659 WEST 18th STREET Phone SEeley 8-5711
ALFREDAS VASAITIS
1446 So 50th Ave., Cicero, Ill. Tel. OLympic 2-1003
POVILAS J. RIDIKAS
3354 S. HALSTED ST. 710 W. 18th STREET
Telephone: YARrds 7-1911
LEONARDAS L. BUKAUSKAS
10821 S. MICHIGAN AVE. Phone: PUllman 5-9661
ANTANAS M. PHILLIPS
3307 S. LITUANICA AVE. Phone YArds 7-4969
JULIUS LIULEVIČIUS
4348 So. California Ave. Phone LAfayette 3-3572
LEONARDAS A. EZERSKIS
1646 West 46th Street YArds 7-0781

A. A.

ANTANAS BALČIŪNAS.
Tel. PO. 7-1571

Mirė rugp. 21 d., 1950, 2:45 val. ryto, sulaukęs senatvės.

Gimė Lietuvoje.

Amerikoje išgyveno 60 m.

Pasiliko žmona Pranciška, sūnus Alfonsas, marti Violet, duktė Alfonsina, žentas Earl Bissell; keturi anūkai: Marie, Katheleen, Earl ir Virginia. Du sūnienai: Povilas ir Jonas ir daug kitų giminių, draugų ir pažįstamų.

Kūnas pašarvotas Antano Petkaus kopl., 6812 S. Western Avenue.

Laidotuvės įvyks ketvirtadienį rugp. 24 d. Iš koplyčios 8:30 val. ryto bus atlydėtas į Šv. Jurgio parapijos bažnyčią, kurioje įvyks gedulingos pamaldos už velionies sielą. Po pamaldų bus nulydėtas į Šv. Kazimiero kapines.

Nuoširdžiai kviečiame visus gimines, draugus ir pažįstamus dalyvauti šiose laidotuvėse.

Nuliūdę: Žmona, Sūnus, Duktė, Marti, Žentas, Anūkai ir kiti Giminės.

Laidotuvių direkt. Antanas Petkus. Tel. GRovehill 6-0142

A. A.

KAZIMIERAS MOCKUS
Gyveno 3314 S. Lowe Ave.
Tel. YArds 7-6297

Mirė rugp. 20d., 1950, 12:55 val. ryto, sulaukęs pusamž.

Gimė Lietuvoje, Kilo iš Tauragės apskrities.

Pasiliko dideliame nuliūdime duktė Stephanie, žentas John Tenzie; dvi anūkės, Theresa ir Phyllis, Ušvienė Liudvina Tenzagolskienė ir kiti giminės, draugai ir pažįstami.

Priklausė prie Chicagos Lietuvių Draugijos.

Kūnas pašarvotas Rudmino koplyčioje, 3319 So. Lituanica Avenue.

Laidotuvės įvyks trečiadienį, rugpiūčio 23 d. Iš koplyčios 8:00 val. ryto bus atlydėtas į Šv. Jurgio parapijos bažnyčią, kurioje įvyks gedulingos pamaldos už velionies sielą. Po pamaldų bus nulydėtas į Šv. Kazimiero kapines.

Nuoširdžiai kviečiame visus gimines, draugus ir pažįstamus dalyvauti šiose laidotuvėse.

Nuliūdę: Duktė, Žentas, Anūkės, Ušvienė ir kiti giminės.

Laidotuvių direkt. Mažeika ir Evans. Tel. FRospect 6-0099

PADĖKA

A. A.

WILLIAM J. STANKUS
1908 S. 1st Ave., Maywood, Ill.

Kuris mirė rugp. 13 d., 1950 m., ir tapo palaidotas rugp. 17 dieną, o dabar ilsis Šv. Kazimiero kapinėse amžinai nutilęs ir negalėdamas atidėkoti tiems kurie suteikė jam paskutinį patarnavimą ir palydėjo jį į tą amžinybės vietą.

Mes, atmindami ir apgailėdami jo prasišalinimą iš mūsų tarpo dėkojame visiems Šv. Mišių ir gėlių aukotojams, grabnešiams Šv. Antano Draugijos, Cicero, Ill. ir visiems, kurie paguodė mus nuliūdimo valandoje ir pagalios dėkojame visiems dalyvavusiems laidotuvėse žmonėms, o tau mylimas vyre ir tėve lai Dievas suteikia amžiną ramybę ir atilsį.

Nuliūdę lieka: Žmona, sūnūs ir dukterys.

NUO UŽSISENĖJUSIŲ
Skaudančių Žaizdų
IR ATVIRŲ ODOS LIGŲ
Tie, kurie kenčia nuo SENŲ, ATVIRŲ ir SKAUDŽIŲ ŽAIZDŲ, jie negali ramiai sėdėti ir naktimis miegoti, nes jų užsisenėjusios žaizdos niežti ir skauda. Kad pašalinti tą niežėjimą ir skaudėjimą senų atvirų ir skaudžių žaizdų, uždėkite LEGULO Ointment. Jų gydomos ypatybės palengvins jūsų skaudėjimą ir galėsite ramiai miegoti naktį. Vartokite jas taipgi nuo skaudžių nudegimų. Jos taipgi pašalina niežėjimą ligos vadinamos PSORIASIS. Taipgi pašalina peršėjimą ligos vadinamos ATHLETE'S FOOT, sustabdo džiovinimą odos ir perplyšimą tarpirščių. Jos yra tinkamos vartoti nuo **džiūstančios ir suskilusios odos.** Jos yra geros gyduolės nuo visų išviršinių odos ligų. LEGULO Ointment suteiks jums pagalbą nuo nuvargusių, peršėtamų ir niežinčių kojų. Legulo Ointment yra parduodamas po 75c., $1.25 ir $3.50. Pirkite vaistinėse Chicagoj ir apylinkėse arba atsiųskite money orderį į —

LEGULO, Department D
4847 W. 14th St., Cicero 50, Ill.

UŽUOJAUTA

P. JANINAI IR DIMITRIJUI IVANOVAMS,

mirus jų mylimam sūnui Aleksandrui, gilią užuojautą reiškia

"Dainaviečiai"
Čikagoje.

UŽUOJAUTA

Adv. Lionginui Indreikai

mirus, jo šeimai p, S. Indreikienei, dr. M. Indreikaitei ir G. Indreikai liūdesio ir skausmo valandoj reškia nuoširdžią užuojautą

O. Dalindaitė, Kleopas, Paulius ir Kazys Dalindos

× **J. Daužvardienė** ruošiamoje Lietuvių Dienoje Chicagos parodoje rugpiūčio 27 d. bus programos vedėja ir aiškintoja. Bus išpildytos dvi programos: 4 val. popiet ir 7:30 val. vakare. Programose dalyvaus tremtinių vyrų choras, vadovaujamas A. Gečo, "Ateities" šokėjai (4 val.), Ralienės šokėjai (7:30 val.), I. Eidrigevičiūtė, S. Velbasis, A. Kalvaitytė, I. Motekaitienė ir k. Šią Lietuvių Dieną rengia Chicagos Lietuvių Taryba.

× **Apie Šv. Kazimiero seserų** naująją statybą P. Amerikos lietuvius informuoja Argentinoj leidžiamas katalikų savaitraštis "Laikas". Rašoma, kad naujoj akademijoj galės mokytis 1,000 studenčių, kad naujuose rūmuose bus didžiulė auditorija, gimnastikos salės, kavinė, klasės, įvairūs darbo kambariai ir patalpos seselėms, kurios ves akademiją ir kad visa statyba kainuosianti 2 mil. 600 tūkstančių dol.

× **Vargonininkų Sąjungos** seimas įvyks rytoj Šv. Jurgio parapijos salėj. Seimas prasidės iškilmingomis šv. mišiomis Šv. Jurgio bažnyčioj 10 val. ryto. Per mišias giedos vargonininkų choras. Posėdis prasidės 12:30 popiet. Į seimą atvyksta atstovų iš Naujosios Anglijos, Pennsylvanijos ir kitų provincijų.

× **Gimimo Šv. Panelės Marijos** parapijos Marquette Parke paskutinis piknikas įvyks rugpiūčio 27 d., Vytauto parke. Klebonas kun. J. Paškauskas kviečia atvykti visus Chicagos lietuvius. Iš anksto visiems dėkoja už atsilankymą ir medžiaginę paramą.

× **Red. L. Šimutis** po LR KSA vykdomojo komiteto posėminio posėdžio ir trumpo poilsio jau grįžo prie darbo stalo. Taip pat grįžo iš atostogų ir "Draugo" administracijos tarnautoja **B. Jameikienė.**

× **Ign. Serapinas,** Nepr. Lietuvoj buvęs gimnazijos direktorius ir lietuvių kalbos mokytojas, atvykęs iš tremties ir ilgiau gyvenęs New Yorke, paskutiniuoju metu persikėlė į Chicagą ir apsistojo Bridgeporte.

× **Seserys P. Rusteikaitė ir L. Paliliūnienė** Roselande labai daug darbuojasi tautai ir Bažnyčiai. Daug taip pat pasišvenčia katalikiškai spaudai paremti ir yra nuolatinės "Draugo" parengimų talkininkės.

× **Moterų Sąjungos** centro valdyba praėjusį šeštadienį turėjo bertaininį posėdį, kuriame buvo aptarti svarbiausieji sąjungos reikalai.

× **Mr. ir Mrs. Ewald Kraudelis,** 3324 N. New England Ave., minėdami vedybinio gyvenimo 25 metų sukaktį, atostogų išvyko į Honolulu, Hawaii salose.

IŠ ARTI IR TOLI

A. J. VALSTYBĖSE

— Lietuvių aukos Korėjoj. Žinant kaikurių lietuvių amerikiečių, ypatingai čia gimusiųjų, palinkimą "amerikoninti" — arba tikriau, "nulietuvinti" — savo pavardes, kartais yra sunku iš pavardžių atpažinti lietuvių kilmės žmones. Laimei, didžiuma lietuvių nemato jokio "pasididžiavimo" objekto savo kilmės nuslėpime.

Kiek tai liečia pirmąsias lietuvių amerikiečių aukas Korėjos kautynėse, iš pavardžių galima nustatyti kol kas tiktai iš dingusiųjų kautynėse ir sužeistųjų sąrašų.

Liepos 18 d. Gynybos Departamento paskelbtuose sąrašuose, "dingusiųjų kautynėse" tarpe figūruoja jaunesnysis puskarininkis **Joseph A. Walintukonis,** Mortos Stuckienės sūnus, iš New Britain, Conn.

Rugp. 12 d. sužeistųjų sąrašuose minimas eilinis **Richard S. Rumbutis,** Sofijos Rumbutienės sūnus, iš Utica, N. Y. (LAIC).

— Baltiečių diplomatų nota ir atbalsis. — Lietuvos, Latvijos ir Estijos de jure pripažinimo 28 metų sukakties proga, liepos 27 d. tų valstybių įgaliotieji ministrai buvo priimti Valstybės Sekretoriaus padėjėjo Europos Reikalams, George W. Perkins. Ta proga, Lietuvos Ministeris Povilas Žadeikis, Latvijos Charge d'Affaires Julijs Feldmans ir Estijos Gen. Konsulas Johannes Kaiv įteikė memorandumą (aide memoire), į kurį Valstybės Departamentas rugpiūčio 9 d. davė atsakymą. Tikimasi, kad Valstybės Departamento pareigūnai ras galimu vienokioje ar kitokioje plotmėje iškelti Baltijos valstybių tragediją dar šių metų rudeninėje Jungtinių Tautų seimo sesijoje. (LAIC).

— **Miltonas C. Starkus** šiemet baigė Kalifornijos universitete žurnalistikos skyrių. Jis jau yra žymiai pasireiškęs anglų ir lietuvių spaudoje. Šiuo metu jis redaguoja "Lietuvių Dienų" anglų skyrių ir verčia į anglų kalbą V. Ramono romaną "Kryžiai". Rugsėjo pabaigoje ruošiama jam "graduation party".

— **"Lietuvių Dienos",** einančių Los Angeles, Calif., praėjusio mėnesio numeryje sudėta daug įdomios medžiagos lietuvių ir anglų kalbomis ir daug iliustracijų. Susipažinti su laikraščiu redakcija vieną numerį siunčia dykai. Adresas: Lietuvių Dienos, 9204 S. Broadway, Los Angeles, Calif. Prenumerata metams $3.

— Philadelphijos ir apylinkės lietuviai prašomi įsidėmėti, kad rugs. 3 d. "Camdeno ir Philadelphijos pažangiosios lietuvių organizacijos" rengiamas piknikas Olsen parke, yra ne kokios pažangiosios, bet Stalinui tarnaujančios organizacijos. Kad ir mažiausia parama tam piknikui bus kulka į pakaušį kiekvienam tikram lietuviui.

— **Šv. Kazimiero parapija** Los Angeles, Calif., kasmet suruošia po tris piknikus. Paskutinis šiemet piknikas bus rugpiūčio 27 d., Arroyo Seco parke. Girdėt, piknikui ruošiama įdomi programa.

VOKIETIJOJ

— Lietuviškoji spauda ir radijas prašomi išgarsinti šiuos skelbimus:

1. Visi PLB bei jų LOK Valdybų pirmininkai ar jų įgaliotiniai. o taip pat ir kraštuose esančių buvusių DP organizacijų Vadovybės ar jų įgaliotiniai vra prašomi skubiai pranešti savo adresus Lietuvybės Išlaikymo Tarnybai: M. Krupavičius; 14b. Pfullingen b. Reutlingen, Goethestr. 18 — Germany.

2. Tautiečiai, radę nelietuviškoje spaudoje įdomesnius straipsnius mums opiaisiais klausimais — prašomi juos skubos keliu pasiusti tokiu adresu: ELTA, 14b Pfullingen bei Reutlingen, Goethe str. 18 — Germany.

— VLIKo ir VT pirmininkas M. Krupavičius nuo VIII. 10 d. išvyko ilgesnių atostogų sveikatai pataisyti. VLIKe ir VT jį pavaduoja **J. Brazaitis.** Atostogaujantį VLIKo bendradarbį **V. Vaitiekūną** pavaduoja **Šidlauskas.**

— Kan. J. Končius, BALFo pirmininkas, lankėsi VLIK-o būstinėje, kur specialiame posėdyje buvo išdiskutuota aktualieji tremtinių šalpos ir juridinės jų apsaugos klausimai.

— Europinio sąjūdžio vykdomajame komitete estus, latvius ir lietuvius iš eilės atstovauja estas Rei.

— Prie Bonnos vyriausybės, Vakarų Vokietijoj, daromi žygiai sutvarkyti likusių lietuvių teisinę padėtį.

— VLIK-as iš savo lėšų paskyrė 4,500 DM Diepholzo lietuvių gimnazijos bendrabučiui įsteigti.

ITALIJOJ

— Irenė Jurėnaitė iš So. Bostono, Mass., su viena Amerikos maldininkų grupe lanko Romą. Ji yra So. Bostono lietuvių veikėjos Jadvygos Tamaševičienės duktė. J. Tamaševičienė Vokietijoj gyvenusiems tremtiniams yra gerai pažįstama. Ji yra sudariusi virš 100 darbo sutarčių ir maisto siuntinėliais nuo skurdo apgynusi ne vieną tremtinių šeimą. Jos duktė, nors ir gimusi Amerikoj, tačiau giliai sielojasi Lietuvos ateitimi ir Europoje pasiliekančių tremtinių likimu.

— Kun. V. Balčiūnas, Šv. Kazimiero kolegijos Romoje dvasios vadas, šiomis dienomis išvyko iš Romos. Aplankęs Paryžių jis apsistos Anecy mieste, kur baigs pradėtą asketinę studiją apie Šv. Pranciškų Salezietį.

— Kun. Dr. Jonas Patašius ir **dailininkas Antanas Melninkas** išvyko į Amerikos J. Valstybes.

DID. BRITANIJOJ

— **K. Steponavičiaus** iniciatyva, Manchesteryje, Lietuvių klube suorganizuota pastovi tautodailės dirbinių parodėlė, kuri pavadinta "Rankdarbiu". Tos parodėlės iniciatoriai dabar nutarė suorganizuoti tautodailės dirbinių kursus moterims. Kursai tuojau pradės veikti.

— **P. Paškevičius** sėkmingai vadovauja Glasgowo "Aušros" D-jos šokėjų grupei, kuri gražiai pasirodo per tautines šventes ir įvairius minėjimus.

— **Naujas DBLS-gos skyrius** liepos 16 d. įsikūrė Doncasteryje.

PARALYŽIUS VEDYBŲ NESUTRUKDĖ

Catherine Baker, 26 m., kuri buvo ištikta paralyžiaus būdama 13 metų, St. James bažnyčioje Wyoming, O., ištekėjo už Donald R. Brown. (Acme)

ŽINIOS IŠ PAVERGTOS LIETUVOS

Lietuva Administraciniai Maskolinama

NEW YORK (LAIC).—Bolševikinė spauda tiktai liepos 5 d. paskelbė Justo Paleckio ir Stasio Ignatjevičiaus Pupeikio birželio 20 dienos "įsaką", pagal kurį, maskoliškų pavyzdžiu, Lietuva padalinama į 4 "oblastis" arba "apygardas", kurios savo keliu paskirstytos į 87 "rejonus", vieton buvusių apskričių, į kuriuos įeina "rejonų" centriniai miestai ir apylinkių tarybos (sovietai)". Tuo būdu bet kurie savivaldos pasireiškimai panaikinti, ir dabar Lietuvą valdys keli šimtai "operatyvinių partijos įgaliotinių".

"Oblastys" sudarytos iš šių "apylinkių tarybų":

Vilniaus Apygarda:

Vilniaus miestas ir šie "rejonai": Anykščių, Daugų, Druskininkų, Dūkšto, Dusetų, Eišiškių, Ignalinos, Kovarsko, Molėtų, Nemenčinės, Nauj. Vilnios, Pabradės, Smėlių (centras Ukmergėje), Šalčininkų, Švenčionėlių, Švenčionių, Širvintų, Trakų, Ukmergės, Utenos, Varėnos (stoties), Vievio, Vilniaus ir Zarasų. Tas beveik atitinka buvusios Vilniaus "gubernijos" sienoms dabartinės Lietuvos ribose.

Kauno Apygarda:

Kauno miestas ir šie "rejonai": Alytaus, Ariogalos, Jezno, Jonavos, Jurbarko, Kazlų Rūdos, Kaišiadorių, Kalvarijos, Kėdainių, Kybartų, Lazdijų, Marijampolės, Naumiesčio (buv. Kudirkos Naumiesčio), Panemunės (centras Kaune), Prienų, Raseinių, Simno, Šakių, Veisėjų, Vilijampolės (centras Kaune), Vilkaviškio, Vilkijos ir Žiežmarių.

Šiaulių Apygarda:

Šiaulių miestas ir "rejonai": Akmenės, Biržų, Dotnuvos, Joniškėlio, Joniškio, Kelmės, Kupiškio, Kuršėnų, Linkuvos, Obelių, Pakruojaus, Pandėlio, Panevėžio, Pasvalio, Radviliškio, Ramygalos, Rokiškio, Šeduvos, Šiaulių, Troškūnų, Tytuvėnų, Užvenčio, Vabalninko ir Žagarės.

Klaipėdos Apygarda:

Klaipėdos miestas ir šie "rejonai": Klaipėdos, Mažeikių, Pagėgių, Plungės, Priekulės, Rietavo, Salantų, Sedos, Skaudvilės, Skuodo, Šilalės, Šilutės, Tauragės, Telšių ir Varnių.

Šis suskirstymas pagal maskolišką kurpalių duos naujų progų gyventojų dokumentams tikrinti ir terorizuoti bei daugiau maskolių valdžion įtaisyti.

Komunistai Vagiliauja

Komunistų "Tiesa" aprašo Vilniaus miesto Stalino rajono IV-ją partinę konferenciją, kurioje vieną svarbiausių pranešimų padarė rajono komiteto sekretorius Fedorinas. Šio rajono teritorijoj yra sutelkta daugiau kaip 40 nuoš. visų miesto pramonės įmonių, dalis ministerijų, mokslo įstaigų, te atrai ir t. p. Čia lenktyniauja per 200 brigadų. Tačiau ir šio pavyzdingiausio rajono darbe daug vagysčių. Delegatas Filimovas konferencijai patiekė tokį faktą: "pereitais metais Eidukevičiaus vardo kombinate buvo socialistinės nuosavybės grobstymų", kuriais yra susidomėję partijos pareigūnai (didžiumoje rusai).

— Stalino vardas bolševikų Lietuvoje garbinamas daugiau, kaip krikščioniškame pasaulyje Kristaus. Ir šiuo metu jie įvairiais būdais stengiasi įrodinėti jo "gerus darbus" lietuvių tautai, vadina jį "išgelbėtoju".

— **Klaipėdos miesto** komunistų partijos centro komiteto pirmuoju sekretorium yra V. Kazlauskas. Jis yra uolus Lietuvos pavergėjų tarnas.

— Maksimo Gorkio veikalas "Klimo Sangimo gyvenimas", 397 pusl., išverstas į lietuvių kalbą ir išleistas 4,000 egz. tiražu.

— Inž. R. Dopkevičius dirba Klaipėdoje, kaip Gegužės pirmosios konditerijos fabriko vyr. inžinierius.

CHICAGOJ IR APYLINKĖSE

Laiškas Dėdei Samui

Vienas Chicagos gyventojas Dėdei Samui parašė tokį laišką:

"Brangus Dėde:

"1940 metais patarei mums įdėti (investuoti) pinigus į U. S. bonus. Sakei, bonams pribrendus už kiekvieną $3 gausime $4. Labai buvo gražu. Aš ir daugelis kitų dėjom pinigus. Bet 1940 metais už $3 galima buvo nupirkti 12 svarų kavos, o šiandien, tiems bonams pribrendus, už $4 tegalima nuprkti tiktai 4 svarus kavos".

Dainų Vakaras Garfieldo Parke

Chicago and Western Railway Choral Club šiandien vakare Garfieldo parko paviljone, prie Madison ir Hamlin gatvių, duos didelį koncertą. Programoj taip pat dalyvaus ir Chicagos kirpėjų - barzdaskučių kvartetai, kurie šių metų Illinois valstybės žemės ūkio ir pramonės parodoje laimėjo pirmas vietas. Įėjimas į koncertą nemokamas.

Milijonas Mokyklų Remontui

Dr. H. C. Hunt, Chicagos viešųjų mokyklų direktorius praneša, kad jau baigiamas atlikti remontas 157-se viešose mokyklose. Naujų stiklų languose sudėjimas, vidaus išdažymas, šviesų pataisymas ir kitoks remontas vidu je ir lauko pusėje, inimant ir pagerinimus mokyklų aikštėse, kainavo netoli vienas milijonas dolerių.

Ugniagesių Reikalavimai

Chicagos Ugniagesių Sąjungos vykdomasis komitetas vėl pasiuntė mesto tarybai reikalavimą, kad ugniagesiams būtų pakeltos algos nuo 25 ligi 30 centų į valandą.

Tai jau kelintas ugniagesių reikalavimas. Taryba delsia, nes sako miesto iždas tuščias.

Gimtadienį Pasimaudysiąs

Apygardos teisėjas E. J. Schnackenberg šiandien mini 61-jį gimtadienį. Sako, šilta ar šalta bus, jis eisiąs į ežerą pasimaudyti, o vakare turės šeimos puotą savo name 6936 Euclid Ave.

Pavogė, Nužibino Ir Grąžino Automobilį

Clara Turner, 3141 W. Cermak Rd., praėjusį šeštadienį pranešė policijai, kad pavogtas jos automobilis.

Sekmadienio rytą pažvelgus pro langą ji nustebo. Jos automobilis stovėjo toj pačioj vietoj, iš kur buvo pavogtas, ir puikiausiai nuvalytas ir nužibintas.

Daug Kainuos Jam Viena Cigaretė

Edwin Miller, 6219 Kenwood Ave., užsirūkęs cigaretę atsigulė į lovą. Pabudo tuomet, kai jau lova pradėjo degti, o kambarys buvo pilnas dūmų. Užuot bėgus pro duris, jis šoko pro langą ir krisdamas nuo trečiojo aukšto nusilaužė koją. Iki atvyko ugniagesiai, ir namas taip pat gerokai apdegė.

Vogtu Automobiliu Užmušė Žmogų

Nesugautas vagis vogtu automobiliu važiuodamas dideliu greičiu sužalojo keletą stovinčių automobilių ir prie 141st ir Torrence gatvių užmušė D. Hennely, kuris taisė savo automobilį. Po to vagis pametęs automobilį pabėgo ir pasislėpė.

Daržininkystės Paroda

Shedd parko patalpose, prie 23 ir Lawndale Ave., ateinantį penktadienį bus suruošta įdomi daržininkystės paroda. Paroda bus tiktai tą dieną ir bus atdara nuo 2 val. popiet ligi 9 val. vakaro.

Žydai Statosi Mokyklas

Chicagos žydai statosi dvi mokyklas, kuriose be klasių bus dar įrengtos sporto salės, valgyklos ir auditorijos. Mokyklų pastatymas kainuos $350,000.

Morrison viešbutyje 20-to aukšto kambaryje apvogtas L. H. Purday iš Colegville, Pa Naktį vagis kabliu pro langą ištraukė jo kelnes, kurių kišenėj buvo visi pinigai.

The Broitherhood of Sleeping Car Porters šią savaitę švenčia sidabrinę sukaktį nuo susiorganizavimo. Unija priklauso Amerikos Darbo Federacijai.

New Yorkas Karo Nuotaikoje

NEW YORK (LAIC) — New Yorko valstybėje ir mieste rimtai susirūpinta: kas darytina priešui netikėtai išbombardavus didžiausią pasaulyje didmiestį? Niekas neabejoja, kad geriausios apsisaugojimo premonės negali sulaikyti stipraus ir netikėto smūgio. Todėl, greta grynai karišky apsigynimo priemonių, valstybės ir miesto įstaigos organizuoja civilių evakuacijos, transportacijos ir pirmosios pagalbos priemonių tinklą.

Vyriausiuoju "civilinės gynybos" vadu gubernatorius Dewey paskyrė gen. Lucius Clay. Miesto mayoras O'Dwyer iš savo pusės paskyrė direktorių Wallander, buvusį policijos komisijonierių. Abu pareigūnai glaudžiai bendradarbiauja ir jau turi paruošę planus, pagal kuriuos būtų galima sumažinti nekaltų aukų skaičių ir palengvinti civilių gyventojų buitį.

Vietos spauda nuolat deda straipsnių apie atominių ginklų naudojimo pasekmes ir kaip reikia elgtis puolimo atveju. Požeminių geležinkelių tinklo urvai turėtų parūpinti globą, kol gatvėse veiktų radiacija. Yra numatyta, kuria kryptimi įvairių apylinkių gyventojai turi trauktis iš nukentėjusios vietos. Artimiausių miestų ugniagesiai ir ambulansai ruošiami teikti miestui talką. Kaikurie įsibaimiję žmonės kasa gilesnius rūsius, kiti supirkinėja degtinės, gazolino, maisto skardinių. Drabužių, apavo, cukraus ir kavos pirkimo manija jau atslūgo.

Civilinės apsaugos įstaigos smerkia paniką ir dirbtinai sudaromus reikmenų trūkumus. Betgi, "atsargumas gėdos nedaro" — ir ruošiamas aparatas, kurio užduotis bus pasiruošti netikėtinumams, kovoti prieš paniką, ir efektingai teikti pagalbą puolimo atveju.

Rezervuokit Rugs. (Sept.) 4, 1950 "DRAUGO" DIDŽIULIAM PIKNIKUI!
Vytauto Parke, arti 115-tos ir South Crawford Avenue