MIDWEST INTER-LIBRARY CENTER
5701 GOTHAM GROVE AVE.
CHICAGO 37, ILL.

MIDWEST INTER-LIBRARY CENTER CHICAGO

DRAUGAS
Leidžia Lietuvių Katalikų Spaudos Draugija
2334 So. Oakley Ave., Chicago 8, Illinois
Telephone — Virginia 7-6640-41
Vienintelis tautinės ir tikybinės minties lietuvių dienraštis pasaulyje

GRATIS

DRAUGAS

THE LITHUANIAN DAILY FRIEND

DRAUGAS
The Lithuanian Daily Friend
Published by the Lithuanian Catholic Press Society
2334 So. Oakley Ave., Chicago 8, Illinois
Telephone — Virginia 7-6640-41
The most influential Lithuanian Daily in America

No. 63 | Kaina 5 centai | PENKTADIENIS, KOVO (MARCH) 20, 1953 | Price 5 cents | VOL. XXXVI

Paraližuota Saugumo Taryba

SALOMĖJA NARKĖLIŪNAITĖ
Mūsų speciali korespondentė Jungt. Tautose

JUNGTINĖS TAUTOS. — Dar niekados šios organizacijos sugebėjimas pozityviai dirbti nebuvo taip nusėdęs, kaip šiuo metu. Ne tik kad Korėjos klausimas, bet ir gen. sekretoriaus parinkimas parodė didžiausį nesutarimą tarp Rytų ir Vakarų.

Saugumo Taryba antrukart susirinks svarstyti kandidato į Trygve Lie vietą, o ligi tol čia manevruojama, norint išsiaiškinti, ar sovietai tikrai vetuos vakariečiams priimtinus kandidatus.

Širdies paralyžius

Kas medicinoje žinoma kaip širdies paralyžius, čia yra veto teisė, kuri egzistuoja Saugumo Taryboje. Tas „veto", arba kaip sovietai čia jį išgarsino „net" forma, yra ne kas kitas, kaip neigiamas balsas, išreikštas balsuojant visais klausimais, išskyrus procedūrinius. Jeigu procedūros klausimams nuspręsti reikia 7 paprastų balsų iš 11 bendro skaičiaus, tai svarbiaisiais klausimais reikia, kad tų 7 tarpe būtų ir penkios didžiosios valstybės. Jeigu kuri nors tų valstybių paduoda neigiamą balsą, vadinasi, ji naudojasi veto teise. Ir tada tas klausimas negali būti rekomenduojamas svarstyti Generalinės Ansamblėjos pilnatyje. Tad, Saugumo Taryba yra lyg JT širdis.

Kuriant JT, veto buvo suteiktas Kinijai, Anglijai, Prancūzijai, JAV ir Sovietų Sąjungai, kaip nuolatiniams nariams. Ir tada taip jau yra, kad šioms valstybėms nesutariant kuriuo nors klausimu, trukdosi darbas taip, kaip ir pats kūnas neveikia, kai širdis paralyžuota.

56-asis sovietų veto

Tai buvo penkiasdešimt šeštasis sovietų veto, kai pereitą savaitę jie pareiškė savo „net" prieš kanadietį Lester B. Pearson, šiam jau surinkus 9 balsus, nors tik septynių reikia pagal nuostatus. Ir JAV tuo atveju balsavo už Pearson, nors jų kandidatas buvo Filipinų ambasadorius Romulo. Šis nepraėjo, nes už jį nebalsavo D. Britanija ir Prancūzija.

Nors balsavimai buvo taip jau slapti, kad net tuojau pat visų akivaizdoje balsavimo kortelės buvo sudegintos, tačiau čia žinoma, kas už ką padavė balsus. Netrukus spauda jau ėmė apie tai rašyti, ir nieko nepadėjo net jungtinis prancūzų — britų pareiškimas, jog toks rašymas buvo paremtas „daugiau fantazija, negu faktais".

Kaip bus su gen. sekretoriumi?

Tretysis kandidatas — sovietų siūlytasis Lenkijos užs. reik. ministras St. Skrzesezewski — tegavo vos vieną ir tai tik pačių sovietų balsą, kai tuo tarpu 7 valstybės susilaikė, o JAV, D. Britanija ir Kinija balsavo prieš.

Čia kursuoja visokių nuomonių dėl gen. sekretoriaus kandidato parinkimo. Dauguma mano, kad gerai padaryta, pereitame susirinkime nutarus, jog vetuotus kandidatus dar galima ir daugiau kartų vetuoti, tad galima ir jų kandidatūrą palaikyti. Prie tokio nutarimo, žinoma, prisidėjo ir sovietų delegato siūlymas nedaryti sprendimo tuojau pat, tik gaila, kad Zorin nepasakė, ar susitarimas bus pasiektas ateityje.

Indijos atstovė Vijaya Lashmi Pandit vis linksniuojama kaip galima sovietų antroji kandidatė. Yra taipgi nuomonių, kurios tvirtina, kad sovietai nevetuos vakariečių kandidatų, jeigu jiem Saugumo Taryboje bus skirti du balsai, kaip tai buvo praktikuojama pirmaisiais JT gyvavimo metais.

Jeigu gi nepavyktų susitarti, tai dabartinis gen. sekretorius Trygve Lie bus pakviestas ir toliau eiti savo pareigas iki ateinančių metų vasario mėn.

Šio mėnesio pirmininkas

Daugelis nemaža vilčių deda į šio mėnesio Saugumo Tarybos pirmininką, kuriuo yra Pakistano ambasadorius prof. Ahmed Shah Bokhari. Šis diplomatas, dar pereitos sesijos metu mažai kam žinomas, pagarsėjo dabar. Šiuo metu jis yra laikomas geriausiu kalbėtoju, kokį JT pažįsta. Tą titulą jam suteikė šios sesijos metu septynias dienas užtrukę debatai Tuniso ir Maroko klausimu. Nors pereitais metais, būdamas tos pačios Saugumo Tarybos pirmininku, jis ir nebuvo populiarus šį klausimą iškėlęs, tai savo laurus nusiskynė jis Generalinėje Ansamblėjoje, kuri jį palaikė ir Tuniso ir Maroko klausimą įrašė sesijos darbotvarkėn.

Jo kalbos patraukė delegatus savo gyvumu, aštriu sąmojum ir šviežumu, kurio stinga seniesiems politikams, apdiržėjusiem diplomatiniu žargonu.

Nors kaip valstybės atstovas jis yra Azijos - Arabų bloke, bet savo dvasia artimas britų commonwealthui, kad ir retai su britais sutinka.. Kai čia politinėje komisijoje buvo garsieji Tuniso ir Maroko klausimai, kurių Azijos ir Arabų valstybės norėjo, o Vakarai nenorėjo, britų delegacijos vedėjas, aiškindamas apie savo commonwealthą, sakė, kad jame yra visokių politinių žvėrelių. Save jis vadino vėžliu, o prof. Bokhari — zuikiu. Pastarasis nusišypsojęs anam atsakė:

— Galbūt. Bet jei britų commonwealthe yra stručių, tai jų tikrai nėra mano krašte.

Tai šitoks yra kovo mėnesio pirmininkas.

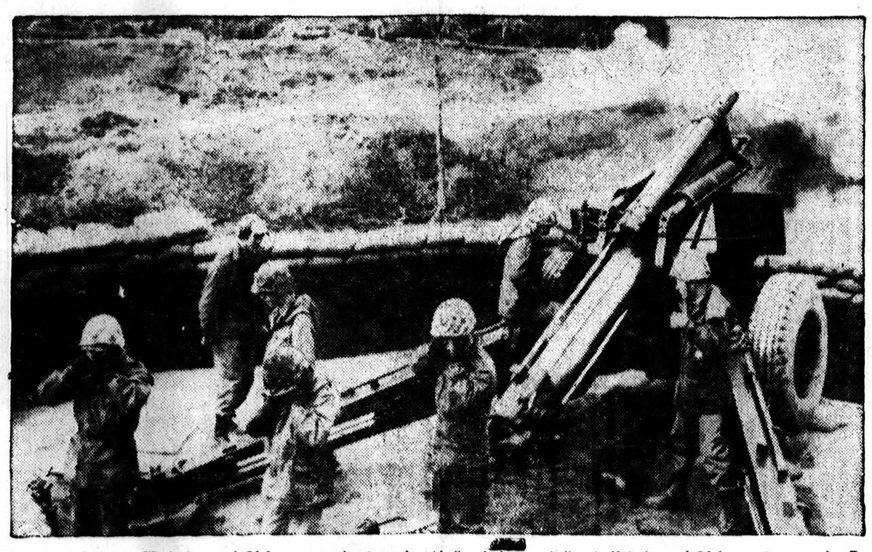

Korėjos fronte. — Kai jų pabūklas rengiasi spjauti šovinį į priešo taikinį, pabūklą aptarnaują I-sios marinų divizijos vyrai saugoja savo ausų būgnelius nuo sprogimo užsidengdami ausis rankomis.

Sutiko Izraeliui mokėti reparacijas

BONN, kovo 20. — V. Vokietijos parlamento žemieji rūmai patvirtino sutartį, pagal kurią pasižadėta Izraelio valstybei ir kaikuriom žydų organizacijom sumokėti 822 mil. dol. už nacių Vokietijos ir kitų valstybių žydam padarytas skriaudas. Ta suma bus duota prekėmis ir bus išmokėta per 12 ar 14 metų. Socialdemokratai balsavo už sutartį.

Dėl tos sutarties arabų valstybės paskelbė V. Vokietijai ekonominį boikotą ir Egiptas sudarė prekybos sutartį su R. Vokietija.

Formozai padidino karinę pagalbą

TAIPEH, kovo 19. — Nuo sausio 1 d. Chiang kariuomenė gauna sustiprintą karinę pagalbą — skelbia JAV karo misija Formozoje. Suplanuota ir platesnio masto apmokymo programa.

Sausio ir vasario mėn. Formozos uostus pasiekė 23 laivai su lėktuvais, artilerija, kulkosvaidžiais, amunicija, kovos ir paprastais vežimais ir kitokiais padargais. Naujo krovinio laukiama balandžio mėn. Jau viskas paskirta, kas galima naudingai panaudoti 1953 m., o planai 1954 m. jau parengti.

Lenkų – vokiečių sienų ginčai

Vokiečių pabėgėliai apie Washingtono planus. — Lenkai, kaip paprastai, daug žemių nori

BONN, kovo 20. — Vokiečių pabėgėlių laikraščiai Vokietijos sienų reikalu paskelbė apie Washingtono planus tiesiog sensacingų dalykų. Esą, amerikiečių politikai vis daugiau ima pripažinti, kad vakarinės Lenkijos sienos negalės būti paliktos prie Oderio - Neissės linijos: toji problema turi gyvybinę reikšmę ne tik vokiečiams, bet ir visai Europai.

Esą, iš amerikiečių pusės numatyti 2 kompromisiniai pasiūlymai. Pirmuoju iš jų norima tarp Vak. Vokietijoje gyvenančių pabėgėlių ir vokiečių tremtinių pravesti plebiscitą, kad būtų aišku, kurie iš jų norėtų grįžti į savo kilmės sritis į rytus nuo Oderio - Neissės linijos. Pagal balsavimo duomenis paskum būtų apskaičiuotas plotas, kuris turėtų būti apgyvendintas jau iš Vakarų grįžusiais pabėgėliais.

Antruoju planu numatyta Vokietijai grąžinti Pomeraniją, Rytų Brandenburgą ir Žemutinę Sileziją, o Aukštutinė Silezija ir Rytprūsiai būtų perleisti Lenkijai, išskyrus sritį apie Karaliaučių, kurį paliktų sovietų rankose.

Lenkų emigrantų laikraštis „Narodoviec" paskelbė žinią, kad Amerikos lenkų iniciatyva tarp jų veiksnių ir lenkų egzilinės vyriausybės sferose Londone svarstomas klausimas, jog reikėtų pradėti lenkams su V. Vokietijos vyriausybe tiesioginius pasitarimus dėl Oderio - Neissės linijos. Tie pasitarimai būtų pradėti tik su sąlyga, jei Vak. Vokietijos vyriausybė pripažintų lenkų egzilinę vyriausybę teisėta lenkų vyriausybe. Tada lenkai sutiktų Rytų Pomeraniją, Rytų Brandenburgą ir Žemut. Sileziją grąžinti vokiečiams, už tai vokiečiai turėtų pareikšti išsižadą Rytprūsių, Aukštutinės Silezijos ir „kai kurių kitų mažesnių teritorijos sričių", kurios turėtų atitekti Lenkijai. „Narodoviec" griežčiausiai pasisako prieš lenkų kalba New Yorke leidžiamą laikraštį „Novy Sviat", kuris remia šį projektą ir lenkų egzilinei vyriausybei meta kaltinimą, kad ji „išsižada vakarinių Lenkijos sričių".

Oro piratai gaus premijas

BERLIN, kovo 20. — Sužinota patikimai, kad Sov. Rusija paskyrė 25,000 rublių premiją kiekvienam Sov. Rusijos ar satelitų lakūnui, kuris numuš vakariečių lėktuvą anapus geležinės uždangos.

Manoma ,kad toji premija paskatino sovietų ir čekų lakūnus pasikarščiuoti ir numušti amerikiečių naikintuvą V. Vokietijos teritorijoje, o britų bomboneši — ant pat sovietų - britų zonų sienos.

Premija buvusi paskirta po to, kai lenkų lakūnas pabėgo su Migu į Daniją.

Už nepriklausomą Maroką – Tunisą

CHICAGO, kovo 20. — Tarptautinių santykių draugijos susirinkime kalbėjęs Rom Landau, britų rašytojas, skulptorius ir meno kritikas, pasisakė už nepriklausomybės davimą Tunisui ir Marokui, jei nenorima per tą vietą atidaryti komunizmui duris į tas sritis, kurios su komunistinės imperijos sienomis nesusiliečia.

Jis mano, kad Tunisas su Maroku turi visas sąlygas tapti antra Korėja ar Indokinija, kas jau būtų tikra nelaimė. Nacionalizmas yra Maroko bei Tuniso gyventojų religija, kurią ginti nebus pasigailėta jokios aukos. Amerika turėtų paremti ne prancūzų kolonistų, bet arabų pusę ir laimėti viso Islamo simpatijas.

Kraštutinumai

WASHINGTON, kovo 20. — Dulles vėl leido Voice of America naudoti savo propagandinėse transliacijose komunistų ar komunistam simpatizuojančių asmenų rašinius, tik toji medžiaga turi tarnauti antikomunistinei propagandai ir jos panaudojimas negali nenupelnytai reklamuoti tų asmenų ar jų pareiškimų.

Sen. McCarthy spaudžiant, komunistų raštų panaudojimas prieš kelias savaites buvo uždraustas. Kitu įsakymu Dulles uždraudė informacijos centrams užsienyje laikyti komunistų autorių raštus ir raudonajai propagandai vietos duodančius žurnalus.

Kandidatai Trygve Lie batams

Trys likviduoti, devyni nauji pasiūlyti

Indijos Nehru sesuo

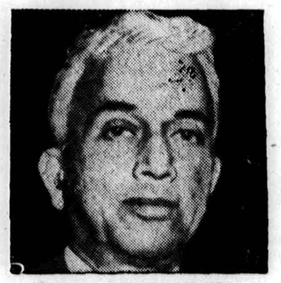

Benegal Rau, Indija

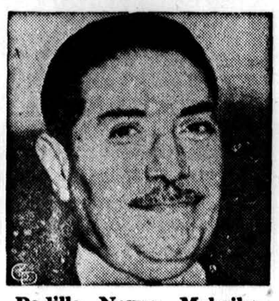

Padilla Nervo, Meksika

NEW YORK, kovo 20. — Ir kitame privačiame posėdyje penki didieji nesutarė dėl JT generalinio sekretoriaus kandidato.

Pirmame tuo reikalu Saugumo Tarybos posėdyje 3 kandidatai eliminuoti, bet privačiame posėdyje iškeltos ir aptartos dar šių asmenų kandidatūros: ponia Pandit, Indija; Benegal Rau, Indija; princas Wan Waithayakon, Siamas; Nasrollah Entezam, Persija; Padilla Nervo, Meksika; Zuleta Angel, Kolumbija; Ahmed Bokhari, Pakistanas, Charles Malik, Libanas; Erik Boheman, Švedija.

Po pasitarimo spaudai duotame pranešime sakoma, kad nepajėgta susitarti. Nepranešta kas kokius kandidatus pasiūlė, tik jau iš seniau žinoma, kad abudu indai yra Sov. Rusijos kandidatai. Ponia Pandit yra pareiškusi, kad ji sutiks būti renkama, kas reiškia, jog sovietų delegacija jai buvo pranešusi iš anksto, kad jos kandidatūrą statys.

Psichologinio karo vingiuose Kremlius nukando vėl gerą kąsnį.

● **Pasiulyta kviesti** JAV, Anglijos ir Sov. Rusijos atstovų pasitarimą lėktuvų apšaudymui Vokietijoje išvengti.

Prezidento spaudos konferencija

WASHINGTON, kovo 20. — Prez. Eisenhoweris turėjo vakar 4-tą spaudos konferenciją, kurios metu vėl pranešė esąs prieš mokesčių mažinimą ir prieš komunistų jieškojimą dvasininkų tarpe.

Ryšium su tariamai taiką siūlančiomis Malenkovo kalbomis, prez. Eisenhoweris nemano, kad Kremliaus nuotaikos būtų pasikeitusios. Jei Kremlius bus nuoširdus ir tą nuoširdumą įrodys, tai jis yra pasirengęs pasitikti tą nuoširdumą pusiaukelėje tarp Maskvos ir Washingtono. Prileidžiama, kad prezidentas provokavo Kremlių padaryti naujų pasiūlymų Korėjos karui baigti. Iš tokio pasiūlymo būtų sprendžiama kurlink krypsta Kremliaus nuotaikos.

Dingęs Gottwald slaptas dienynas

Spėjama, kad pats Gotvaldas jį padavęs į Maskvai nedraugiškas rankas. — Nuo Gotvaldo mirties areštuota 12 kompartijos provincijų sekretorių

VIENA, kovo 20. — Sovietų sferose esąs didelis subruzdimas dėl mirusio Čekoslovakijos prezidento Gottwaldo dienyno dingimo. Manoma, kad jis pateko į Maskvai nedraugiškas rankas.

Gottwaldas vakar palaidotas toje vietoje, kurioje buvo numatyta laidoti Čekoslovakijos tėvą, pirmąjį jos prezidentą Tomą Masaryką, kuris betgi pasirinko savo gimtojo kaimo kapines. Laidotuvių tvarka buvo panaši į tą, kuri buvo ir Staliną laidojant, tik viskas mažesniu mastu. Žymiausi gedėtojai buvo Sov. Rusijos krašto apsaugos ministras Bulganinas ir Kinijos premjeras Chou En-lai.

Oraciją atskaitė vicepremjeras Siroky, vienas iš keturių vyriausių komunistų, valdžiusių Čekoslovakiją Gottwaldo vadovybėje po Slanskio nužudymo. Spėjama, kad Siroky bus išrinktas prezidentu Gottwaldo vieton, jei Maskva neprivers iš viso tą postą likviduoti, pritaikant Čekoslovakijos konstituciją prie rusiškosios.

Į užsienį slaptais kanalais duota žinia, kad dingęs iš seifo Gottwaldo asmeniškas dienynas, kuriame gali būti daug Maskvą kompromituojančios medžiagos. Jei jis iš Maskvos buvo dar gyvas parvežtas, tai prileidžiama, kad jis perdavė dienyną vienam iš savo patikimųjų, kad šis nuslėptų jį nuo Maskvos, o gal net ir į vakarus permestų.

Slaptoji policija daranti didelę medžioklę — esą areštuota net 12 kompartijos rajoninių sekretorių.

2 lėktuvai žuvo

ST. JOHN'S, kovo 20. — Vakar Newfoundlando miškuose nukrito du JAV bombonešiai. Dviem motoram sugedus nukrito B-36, grįžtąs iš Azorų salų į savo bazę Pietų Dakotoje. Žuvo 23 asmens., jų tarpe generolas, bazės viršininkas.

Antras nukritęs lėktuvas yra B-29. Žuvo 18 įgulos narių.

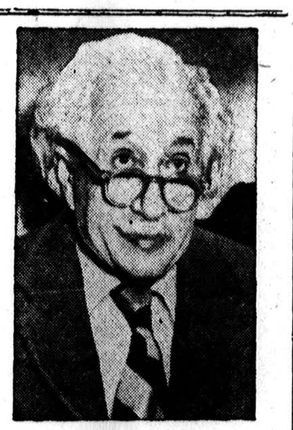

Prof. Einšteinas baigęs didžiausią savo darbą — suvedęs į vieną koncepciją gravitacijos, elektros, magnetizmo ir reliatyvumo dėsnius. (INS)

Clark Indokinijoje

SAIGON, kovo 20. — JAV karinių pajėgų Pacifike vadas gen. M. Clark vakar pradėjo lankyti Indokinijos frontą ir tartis su Prancūzijos bei Indokinijos atstovais kaip greičiau likviduoti kariaujančius komunistus Indokinijoje ir juos sutramdyti visur kitur pietryčių Azijoje.

Gen. Clark pranešimas apie Indokinijos reikalus padės Washingtonui kompetetingai derėtis su Prancūzijos premjeru ir jo palydovais, kurie ateinančią savaitę atvyksta į Washingtoną labai svarbiems pasitarimams.

Turkiją nusiaubė žemės drebėjimas

ISTANBUL, kovo 20. — Vakarinę Turkiją nusiaubė labai stiprus žemės drebėjimas — apie 50 ilgų smūgių užregistruota per kelias valandas. Drebėjimo centras, spėjama, buvo Balikesir provincijoje. Dar nežinoma kiek yra aukų ir medžiaginių nuostolių, nes su drebėjimo paliestomis sritimis nutrauktas susisiekimas. Smūgius jautė ir Istanbulas su Ankara, tik ten nepadaryta jokios žalos.

Veik tuo pačiu laiku papurtyta stipriai ir Trinidado sala bei prancūzų Gvinėja.

Pirmoji balsuoja armijos planą

BONN, kovo 20. — V. Vokietijos parlamentas vakar pradėjo paskutiniu skaitymu svarstyti Europos armijos paktą ir laikinąją sutartį. Balsavimo buvo laukiama pereitą naktį ar šį rytą.

Socialistų pasiūlymas išbrauktі klausimą iš dienotvarkės buvo atmestas žymia dauguma. Tokia pat, manoma, bus surinkta ir už sutartį.

Komunistai organizavo parlamento rūmų apgulimą, bet šis numeris nepasisekė. Bonnos miestas vakar atrodė nepaprastai.

● **110 amerikiečių** dar esą Kinijoje, bet 15 tarnauja komunistam.

Kalendorius

Kovo 20 d.: *šv. Jokimas.* Senovės: Žybartas.
Kovo 21 d.: *šv. Benediktas.* Senovės: Lingaila ir Alpė.

Oras Chicagoje

Tik dalinai apsiniaukus, šilčiau. Temperatūra kilsianti iki 56 laipsnių.
Saulė teka 5:56, leidžiasi 6:03.

VĖLIAUSIŲ ŽINIŲ SANTRAUKA

— V. Vokietijos parlamento žemieji rūmai ratifikavo Europos armijos paktą ir laikinąją taikos sutartį. Europos armijos sutartį turi dar patvirtinti senatas, kur laukiama kietesnės kovos. Konstitucinis teismas turi pasisakyti dėl to pakto suderinamumo su V. Vokietijos konstitucija.

— Sklinda gandas, kad gen. M. Clark būsiąs greit perkeltas į Europą vietoj gen. Ridgway, o gen. Clark vietą užimsiąs dabartinis 8-sios armijos vadas Korėjoje gen .Taylor. Dėl stiprios opozicijos gen. Ridgway iš Europos reikią greit atsiimti.

— Vakar Š. Korėjoje sąjungininkų aviacija sugriovė labai gerai užmaskuotus amunicijos ir maisto sandėlius prie Huichon miesto bei vieną geležinkelių mazgą rytiniame krante.

— Respublikonų atstovas Reed, kuris per atstovų rūmų finansų komisiją jau buvo pravedęs individualinių pajamų mokesčių sumažinimą 10 proc. ir buvo pasirengęs pravesti per atstovų rūmus prieš partijos vadų valią, vakar su kartumu pareiškė, kad priverstas nutraukti kovą ir pasiduoti partijos disciplinai.

— Šiandien ant savo valstybių sienos susitinka Kolumbijos ir Venezuelos prezidentai pasitarti apie bendrą frontą kovai prieš komunistų infiltraciją.

— Sovietų gen. Čuikovas atmetė vakariečių protestą dėl britų bombonešio numušimo.

LIETUVIAI EUCHARISTINIAME KONGRESE

Australijos lietuviai, kaip atskiras vienetas, dalyvaus Eucharistiniame kongrese

P. SIRGEDAS, Australija

Š. m. balandžio mėn. 12—19 d. Sydnėjuje įvyksta pažymėtinas Australijos katalikų bendruomenės gyvenime įvyks — Tautinis Eucharistinis kongresas.

Ryšium su tuo, kongreso sekretorius — kun. Monsignor W. P. Clark, pagelbstint 30-čiai kitų dvasiškių, jau ilgiau kaip 12 mėnesių pluša prie kruopštaus organizacijos detalių išdirbimo tam pažymėtinam katalikų dva siniam pasireiškimui — Austra lijos Tautinio Eucharistinio kon greso pasisekimui. Kalbamas organizatorius vienam vietos spaudos atstovui pareiškė:

— Australijos katalikai energingai ruošiasi kongresui, tikėdami, kad tai bus vienas iš didžiausių jų religinio gyvenimo palaimintas momentas...

Tam kongresui ruošiasi ir Sydnėjaus lietuviai. Jų vietos klebonas kun. P. Butkus išsirūpino, kad lietuviai galėtų organizuotai, tautiniuose drabužiuose ir su savo vėliavomis, kaip paskiras tautinis vienetas, dalyvauti iškilmingoje kongreso užbaigtinėje procesijoje. Taip pat tikimasi sulaukti svečių ir iš tolimesnių Australijos lietuvių kolonijų bei kitų pasaulio vietovių, o gal net ir iš Amerikos?...

150 metų sukaktis

Prieš 150 metų mažoji Aust ralijos New South Wales kolonija, pergyvendama įvairius badmečio ir vidinius savitvarkos vaidų pavojus, atrastuose tyrlaukiuose vargingai kovojo dėl naujojo savo pasaulio ir gerbūvio sukūrimo. Tos kolonijos žymusis humanistas gubernatorius **Philip Gidley King** padarė istorinį žygį, paskelbdamas 1803 metų balandžio mėn. 19 d. proklamaciją — manifestą, kuriuo leista vienam katalikų dvasiškiui pirmą kartą viešai atlaikyti šv. Mišias Sydnėjuje.

Nuo to laiko katalikybė Australijoje, įgijusi pilną religijos laisvę, padarė didžiulius progreso šuolius, kuriuos šiandien paryškina gražiai pastatydintos bažnyčios, vienuolynai, išbujojusi katalikų spauda, organizacijos bei valstybinių mokyklų konkurenciją išlaikančios katalikų mokyklos, gimnazijos.

Eucharistinių kongresų prasmė

Ir tai 150-ties metų Australijos katalikybės sukakčiai tinkamai atžymėti ir skiriamas pastarasis Tautinis Eucharistinis kongresas.

Eucharistiniai kongresai, kaip didesni katalikų tikinčiųjų susitelkimai rengiami didesniam tikinčiųjų viešam pademonstravimui Dieviškosios meilės, religiniams pagarbinimams, atgailų pareiškimams, maldų atnašavimams ir pasiaukojimams Švenčiausiajam Sakramentui ir tuo pačiu pripažinimui mūsų Išganytojo viešpataujančios įtakos tikinčiųjų socialiniame gyvenime.

Pirmasis Tarptautinis Eucharistinis kongresas įvyko Prancūzijoje, Lille mieste, 1881 metais, o jau 26-tasis kongresas buvo 1923 m., Romoje.

Sydnėjus gi organizavo ir pravedė 1928 metais 29-tą kongresą, kuriame dalyvavo augšti dvasiškiai ir iš Nepriklausomos Lietuvos. Paskutinis Eucharistinis kongresas, jau 35-tasis, įvyko praeitais metais Barcelonoje, o sekantis bus 1955 metais Rio de Janeiro.

Tautiniai ir diecezniai Eucharistiniai kongresai, kaip besiartinantis Sydnėjuje, išaugo iš tarptautinio sąjūdžio. Paprastai Eucharistinis kongresas toje pačioje vietovėje tegalįs įvykti tik vieną kartą per šimt metų, o ta privilegija, kaip kad Sydnėjuje, laikotarpyj 25 metų įvykstąs antrą kartą, yra pasinaudoję tik keli miestai.

Eucharistiniai kongresai nėra uždaro pobūdžio, skiriami vien tik katalikų dvasiniams pasireiškimams, bet priešingai juose gali dalyvauti kiekvienas, kas tik nori įsijausti į pateikiamą aktyvumą ir dvasią. Per tuos Eucharistinius kongresus katalikai yra pasiryžę noriai pasidalinti religiniu žinojimu ir tikėjimo tiesomis ir su kitais jo nepažįstančiais.

Kiekvienam Eucharistiniam kongresui paryškinti parenkama pagrindinė mintis — idėja, kuri ir skelbiama per pamokslus, pašnekėsius, diskusijas ir pan. Pav. Amsterdame, 1924 m. buvo ryškinama — Atgaila; Chicagoje, 1925 m. — Eucharistija ir krikščioniškasis gyvenimas; Sydnėjuje, 1928 m. — Eucharistija ir Dievo Motina Marija...

Artimo meilės ženkle

Besiartinantis Tautinis Australijos Eucharistinis kongresas numatomas pravesti krikščioniškos artimo meilės ženkle. Tam motto paima iš Šv. Jono Evangelijos teksto, 13-tojo per skyrimo: "Atminkite, kad Jūs būsite tikrais Mano pasekėjais tik tuomet, jei Jūs mylėsite viens kitą"...

Pastarąja pagrindine mintimi bus pagerbta — prisiminta ne tik istorinis Australijos vyriausybės aktas, suteikęs Šv. Mišioms lygiateisę laisvę tarp kitų civilinių teisių, bet bus taip pat proga ir pademonstruoti — pareikšti daugybę ir įvairių labdaros aspektų, kuriuos Katalikų Bažnyčia atliko Australijoje 150 metų gyvenimo laikotarpy.

Nors kalbamas Eucharistinis kongresas įspraudžiamas į tautinius Australijos rėmus, tačiau laukiamas gausus užjūrių augštų katalikų dvasiškių — vizitorių skaičius, kad kongresui suteiktų ir tarptautinį atspalvį.

Savaitinę kongreso mišrią ce remonijų programą žada apvainikuoti milžiniška Eucharistinė procesija, iškilmingosios pa maldos Šv. Marijos katedroje bei žuvusių per abu paskutinius pasaulinius karus karių pagerbimu prie Nežinomojo Kario paminklo Sydnėjuje.

DIKTATORIUS TITO NUSIGANDO

Jugoslavijos diktatorius Tito (dešinėje) nusigandęs pašoko iš vietos Duxforde, Anglijoje, laike lėktuvų demonstracijos, kai du britų sprausminiai lėktuvai ore susidūrę sudegė ir abu lakūnai žuvo. Už jo yra lordas D'Lisle (kairėje), oro jėgų sekretorius ir oro viršininkas maršalas William Dickson. (INS)

— **Anglijoje yra stiprus sąjūdis,** siekiąs kad būtų paskelbtas šventuoju kardinolas Newman.

— **Kansas City** turtuolis pažadėjo užmokėti už visus langus, kuriuos tik išmuš vaikai, bežaisdami sviediniu. Iki šiol jis jau išmokėjo $18,000.

PARDUODAME ANGLIS IR PEČIAMS ALIEJŲ
PERKRAUSTOME BALDUS
Patarnaujame gerai ir pigiai

STASYS FABIJONAS
2146 SO. HOYNE AVE.
Tel. VIrginia 7-7097

TELEVIZIJOS
IR RADIJO
APARATŲ TAISYMAS
Sąžiningas ir garantuotas darbas
DARBO VALANDOS: 6 v.v.—10 v.v.
Šeštadieniais: 8 v. ryto — 10 v. vak.
M. RIMKUS, 4119 So. Francisco
Telef. YA. 7-1099

SIUVAMOS MAŠINOS
ir
RAŠOMOS MAŠINĖLĖS
gaunamos geriausiomis sąlygomis
ARCHER SIUVIMO CENTRE
4170 S. Archer BIshop 7-1045
Perka, taiso, elektrifikuoja

Vestuvinės Nuotraukos
Aukštos Rūšies Fotografijos
Mūsų Specialybė
Precin Photo Studio, Inc.
EDVARDAS J. ULIS, Sav.
4068 Archer Aveune
Telefonas VIrginia 7-2481

VLADAS ŠIMAITIS
Real Estate
3452 So. Halsted Str.
Chicago 8, Ill.
Tel. YArds 7-8333
BIshop 7-0480
Namų pirkimas, pardavimas, nuomavimas, nuosavybės dokumentai, valdymas, paskolos. Perrašinėjimai, vertimai, pajamų mokesčių pareiškimai, nuomų pakėlimui blankai, imigracijos ir natural. pagalba.

SOPHIE BARCUS
RADIO PROGRAMA
Iš WGES Stoties — Banga 1390
PIRMAD. IKI PENKTAD.
8:45 iki 9:30 val. ryte
ŠEŠTAD. 8:30 iki 9:30 ryte
PIRMADIENIO vak. nuo 7—8 v.
Sekmad. 9:00 val. ryte iš stoties WOPA — 1490 kil.
7121 SO. ROCKWELL ST.
Chicago 29, Ill. HEmlock 4-2413

DR. JUZĖ AGLINSKAS
GYDYTOJA IR CHIRURGĖ
Vaikų ir moterų ligos
5159 South Damen Avenue
Medicine and Surgery Building
Val: antr. 9—1 ir 7—9 p. p., pirm., treč., penkt. 10—4 p. p. Šešt. 10—12
Ofiso tel. PR. 6-7800
Namų tel. TR. 4-1765

Tel. ofiso HE. 4-6699, rez. PR. 6-7333
DR ANTANAS ALEKNA
GYDYOOJAS IR CHIRURGAS
1957 W. Garfield Blvd.
VAL: 1—4 ir 6—9
Šeštadieniais nuo 12 iki 4 val. p. p. išskyrus ketvirtad. ir sekmad.

Tel. ofiso ST 3-2326, rez. HE 4-4039
DR. JONAS BAKŠYS
GYDYTOJAS IR CHIRURGAS
745 West 77 St.
Rez. 6953 Washtenaw Ave.
Val.: pirmad., antrad., ketvirtad. ir penktad. 2—4 po pietų, 7—9 vak. Treč. ir šeštad. 2—4 v. p.p.

Tel. ofiso VI. 7-6583. rez. RE. 7-7868
DR. BIEZIS
GYDYTOJAS IR CHIRURGAS
2201 West Cermak Road
VAL.: 1—3 popiet ir 7—8 v. vak. Trečiad. ir sekmad. ofisas uždarytas. Šeštad. tik nuo 1—3 val. popiet.
Rezid. 3241 W. 66th PLACE

Tel. ofiso HE. 4-5849. rez. HE. 4-2324
DR. PETER T. BRAZIS
GYDYTOJAS IR CHIRURGAS
2434 West 71st Street
Val. Pirm., ketvir., penkt. 1-4 ir 7-9 Antr. 1-5, treč. ir šešt. pagal sutartes

Ofisas ir rezidencija — YArds 7-3526 ir YArds 7-7410
DR. JONAS VALAITIS
Gydytojas ir chirurgas
4038 So. Archer Ave.
VAL.: pirmad., trečiad., ir penktad. 6:30 iki 8:30 P. M.
Kitomis dienomis susitarus.

Tel. ofiso WA. 8-3060. rez. CO. 4-1187
DR. Z. DANILEVIČIUS
GYDYTOJAS IR CHIRURGAS
10748 So. Michigan Ave.
VAL.: (išskyrus šeštad. ir sekmad.) Nuo 1 iki 4 v. p. p.; 7—9 v. vak. Ligonius priima tik pagal susitarimą
Resid.: 10838 So. Wabash Ave.

Tel. ofiso VI. 7-0600. rez. VI. 7-7308
DR. BR. GAIŽIUNAS
GYDYTOJAS IR CHIRURGAS
(Spec. moterų ligos ir akušerija)
4055 Archer Ave.
Kampas Archer ir California Ave.
VAL.: 2—4 ir 6—9 v. p. p.
išskyrus sekmadienius.

Tel. ofiso YA. 7-1166, rez. DA. 6-1126
DR. J. GUDAUSKAS
GYDYTOJAS IR CHIRURGAS
756 West 35th Street
(kampas Halsted ir 35-ta gatvė)
VAL. 1—4 ir 6:30—8:30 p. p. kasdien išskyrus trečiadienius. Atidara šeštadieniais 1—4 val.

TELEFONAI
Ofiso FIllmore 3-2007 Buto COlumbus 1-6190
DR. K. JABLONSKIS
GYDYTOJAS IR CHIRURGAS
154 North Broadway
MELROSE PARK, ILL.
Val. 6:30-9 val. vak., išskyrus sekm.

Ofiso GRovehill 6-4020
Rezidencijos HIlltop 5-1560
Dr. Alexander J. Javois
(JOVAIŠAS)
GYDYTOJAS IR CHIRURGAS
2423 West Marquette Rd.
VAL. 2—4 p. p. ir nuo 7—9 v. vak.
Trečiad. ir šeštad. pagal sutartį

Tel. ofiso PR 6-3838, rez. RE. 7-9199
DR. A. JENKINS
GYDYTOJAS IR CHIRURGAS
(LIETUVIS GYDYTOJAS)
2500 West 63rd Street
VAL. kasdien nuo 2—4 p. p. ir 7:30 iki 9 val. Trečiad. ir šešt. uždaryta

GRovehill 6-1595
DR. ALDONA A. JUSKA
AKIŲ LIGŲ SPECIALISTĖ
PRITAIKO AKINIUS
Valandos: 9—12 ir 7—9 v. v pagal susitarimą išskyrus trečiadienius
2422 West Marquette Rd.

TELEVIZIJOS, RADIO IR FONOGRAFAI
GERA NUOLAIDA
Garantija — Išsimokėjimai
APARATŲ SUTAISYMAS
dirbtuvėse ir namuose atliekamas prityrusių inžinierių. Sąžiningas ir geras patarnavimas garantuotas
DAINA TELEVISION
sales-service
3120 S. Halsted = DA-6-6887

Ofiso ir buto tel. OL. 2-1381
DR. F. V. KAUNAS
GYDYTOJAS IR CHIRURGAS
1336 So. 49th Ct., Cicero
Kasdien 10—12 ryte ir 5—8 v. vak
Šeštadieniais 10—2 v. ir 4—6 v. v.
Butas 1832 So. 49th Ct.

Telefonas RElIance 5-1811
DR. WALTER J. KIRSTUK
PHYSICIAN and SURGEON
(LIETUVIS GYDYTOJAS)
3925 West 59th Street
VAL. 2—4 popiet. 6:30—8:30 vak.
Trečiad. pagal sutartį

Tel. ofiso ir buto OLympic 2-4159
DR. P. KISIELIUS
GYDYTOJAS IR CHIRURGAS
1435 So. 49th Ct., Cicero
Kasdien 1—3 v. ir 6—8 v. vakaro.
Šeštadieniais 12—2 v. ir 5—5 v. v.
Butas 1604 So. 49th Ave.

Ofiso telef. LAfayette 3-3210, jei neatsiliepia, šaukite KEdzie 3-2868
DR. EMILY V. KRUKAS
GYDYTOJA IR CHIRURGĖ
4146 S. Archer Ave.
VAL. Kasdien popiet nuo 12-2:30 v. Vak. pirm., antr., ketvirt. 6-8:30 v.
Trečiadienį tik susitarus

Tel. ofiso YA. 7-5557, rez. RE. 7-4966
DR. FRANK C. KWINN
(KVIEČINSKAS)
GYDYTOJAS IR CHIRURGAS
1651 West 47th Street
LIGONIUS PRIIMA: Kasdien nuo 2 val. iki 4 v. popiet. Nuo 7 v. iki 8:30 v. v. Išskyrus trečiad. ir šeštad. vak.

DR. ANTANAS LIPSKIS
GYDYTOJAS IR CHIRURGAS
4206 West 26th Street
Val. antrad., ketvirtad. ir šeštad. 7-9 v. v. Kitu laiku pagal susitarimą.
Tel. Ofis. LA 1-4316; Rez. CR 7-8315

Tel. ofiso GR 6-5399, PR. 6-4732
DR. A. MACIUNAS
GYDYTOJAS IR CHIRURGAS
2423 West 63rd Street
(kampas 63 ir Artesian)
VAL. 2—4 p. p. ir nuo 6—8 v. vak.
Šeštad. 2—4 p. p.
Trečiad. ir sekmad. uždaryta

Telefonas — PUllman 5-8277
DR. I. E. MAKARAS
GYDYTOJAS IR CHIRURGAS
11750 S. Parnell
Val. kasdien 2—4 popiet ir 6—8 v. v.
išskyrus trečiadienius

Ofiso tel. PU 5-5575, rez. VI 7-2489
DR. F. MAŽEIKA
GYDYTOJAS IR CHIRURGAS
10756 S. Michigan Ave.
Pirmad., antrad., ketvirtad. ir penkt. nuo 4:30 po pietų iki 8 vak. Šeštad. nuo 12 iki 3 val. po pietų.
Trečiadieniais tik susitarus

Dr. Edward B. MURAUSKAS
GYDYTOJAS IR CHIRURGAS
2750 West 71st Street
(prie California Ave.)
LIGONIUS PRIIMA: kasdien nuo 1 iki 4 ir nuo 7 iki 9 v. v. Šeštad. nuo 2 iki 4 v. Trečiad. pagal susitarimą.
Susitarimui skamb. GRo. 6-1321, jei neatsiliepia — VIncennes 6-3900

Ofiso ir buto telef. HEmlock 4-5815
DR. A. NARBUTAS
GYDYTOJAS IR CHIRURGAS
6757 S. Western Ave.
Val.: 6:30-8:30 val. vak.
Treč. ir šešt. 2-4 p. p.
Šešt. vak. ir sekm. uždaryta

Ofiso telefonas VIrginia 7-1886
DR. AL. RAČKUS
GYDYTOJAS IR CHIRURGAS
4204 Archer Avenue
VAL. kasdien nuo 2:00 iki 9:00 v.
Trečiad. ir sekmad. tik susitarus

Dr. Antanas Rudokas, O. D.
Tikrina akis; pritaiko akinius, keičia stiklus ir rėmus.
4701 S. Damen Ave., Chicago, Ill
Šaukite — YA. 7-7381
Priima: vakarais 6 iki 9, šeštad 10 ryto iki 4; trečiad. ir sekmad tik susitarus

Tel. ofiso CL. 4-0253. rez. YA. 7-6388
DR. A. Z. ŠAULYS
GYDYTOJA IR CHIRURGĖ
4645 So. Ashland Ave. (kamb. 211)
Val. 12-3 ir 6:30-8:30 p. p.
Treč. ir šešt. 1-4 p. p.
Rez. 4420 So. Talman Ave.

Tel. ofiso YA 7-0551, rez. MI 3-2880
DR. CHARLES SEGAL
GYDYTOJAS IR CHIRURGAS
4740 So. Ashland Avenue
(antras augštas)
OFISO VAL.: 10 iki 12 v. ryto nuo 2 iki 4 v. p.p.; nuo 7 iki 8:30 v. v.

Perskaitę "Draugą", duokite jį kitiems pasiskaityti.

Telef. ofiso SEeley 2-6122
DR. L. SEIBUTIS
GYDYTOJAS IR CHIRURGAS
ROOSEVELT MEDICAL CENTER
1212 So. Ashland Ave.
Val.: kasdien nuo 12:00—8:30 p. p
Resid. 6119 So. Maplewood
Telef. HEmlock 4-5445

DR. J. J. SIMONAITIS
GYDYTOJAS IR CHIRURGAS
Naujas adresas: 4255 W. 63rd St.
Ofiso tel. REliance 5-4410
Rezid. telef. GRovehill 6-0617
Valandos: 1—3 p. m. 6—8 p. m.
Trečiad. ir šeštad. pagal sutartį

Tel. Ofiso TR. 4-6000 Rez. RO. 2-5861
DR. J. STARKUS
GYDYTOJAS ir CHIRURGAS
653 West 79th Street
Rezid. 1908 South Troy Street
Val. pirm., antrad., ketv., penkt. 1—4 ir 7—8:30
trečiad. ir šešt. 9—12

DR. STRIKOL
GYDYTOJAS IR CHIRURGAS
4645 So. Ashland Ave., Chicago
VAL. nuo 2—4 ir 6—8; trečiad., šeštad. ir sekmad. tik pagal sutartį.
Tel ofiso YA. 7-4787, rez. PR. 6-1930
Jei neatsilieps viršminėti telefonai, šaukite MIdway 3-0001

DR. FL. TALLAT-KELPŠA
GYDYTOJAS IR CHIRURGAS
Spec. chirurginės ligos
DR. E. TALLAT-KELPŠA
GYDYTOJAS IR CHIRURGAS
5002 West 16th Street
Valandos: kasdien 2—8 p. p.
Šeštadieniais 10—12 ir 2—4 p. p.
Tel. Ofiso TO 3-0959 Rez.: RO 2-2387
Jei neatsiliepia šaukit CEntral 6-2294

Tel. ofiso HE. 4-2123, rez. PR. 6-8484
DR. V. P. TUMASONIS
GYDYTOJAS IR CHIRURGAS
Spec. chirurginės ligos
6255 South Western Avenue
VAL. kasdien 2—4 p. p. ir 6—8 vak
Šeštad. 2—4 p. p. Trečiad. ir sekmadieniais uždaryta

Telefonas DAnube 6-1125
DR. A. VALIS-LABOKAS
GYDYTOJAS IR CHIRURGAS
Spec. Moterų Ligos
3267 S. Halsted St.
Val.: 1-4 ir 6-8 vak.
Šeštadieniais 1-4 v. p. p.

Tel. ofiso VI 2-1581 Rez. DR 3-6756
DR. V. VILEIŠIS
GYDYTOJAS IR CHIRURGAS
Kampas Halsted ir 31-os gatvių
802 W. 31st Str.
Priėmimo valandos 2—4 p. p. ir 6—8 v. v. Šeštad. 2—4 po pietų

Tel. ofiso PR. 6-6146. rez. HE. 4-3150
DR. F. C. WINSKUNAS
GYDYTOJAS IR CHIRURGAS
2420 West Marquette Rd.
VAL. nuo 2 iki 4 p. p.; 6 iki 8 vak.
Trečiad. ir šeštad. pagal sutartį

Tel. ofiso CA. 6-0257. rez. PR. 6-6659
DR. P. Z. ZALATORIS
GYDYTOJAS IR CHIRURGAS
1821 So. Halsted Street
Rezid. 6600 S. Artesian Ave.
VAL. 11 v. r. iki 3 p. p.; 6—8 v. v.

Telefonas OLympic 2-4276
DR. P. ATKOČIUNAS
DANTISTAS
1446 So. 49th Court, Cicero
VAL. antr., ketv. 10-12, 2-6,7-9 p.p.
penkt. 2—6, 7—9 p. p.
5147 S. Halsted St., Chicago
VAL.: pirm., treč., šešt. 2—8 p. p.
penkt. 10—12 ryte

DR. B. C. BRUZAS
DANTISTAS
Priėmimo valandos pagal susitarimą
4003 Archer Avenue
Truputį į rytus nuo California
Tel. YArds 7-7772

DR. A. P. STULGA
DANTISTAS
2723 West 71st St.
Priėmimo laikas pagal susitarimą
Telefonas GRovehill 6-0785

DR. ANTHONY WILLIAMS
(VILIMAS)
DANTISTAS
6322 South Western Avenue
Priėmimo laikas pagal susitarimą telefonu.
Telefonas GRovehill 6-2642

DR. G. SERNER
LIETUVIS AKIŲ GYDYTOJAS
25 metų patyrimas

Tel. YArds 7-1829
Pritaiko akinius
Kreivas akis ištaiso
Ofisas ir akinių dirbtuvė
756 West 35th Street
VAL. nuo 10 iki 2, nuo 6 iki 8, trečiad. nuo 10—12; šeštad. 10—3 p. p

DR. J. J. SMETANA, JR.
OPTOMETRISTAS
1801 So. Ashland Avenue
VAL. pirmad., antrad., ketvirtad., penktad. 9:30—12; 1:30—8 v. v. trečiad. uždaryta, šeštad. 9:30 iki 12; 1:30 iki 3 val. po pietų
CAnal 6-0523 Platt Bldg.

DR. SELMA E. SODEIKA
OPTOMETRISTĖ
Priėmimo valandos pagal sutartį
Trečiadieniais uždaryta
5342 S. Kedzie Ave.
Tel. Prospect 6-2635

SEKMADIENĮ, KOVO MĖN. 22 D.

TT. MARIJONŲ BENDRADARBIŲ

26-tas

SEIMAS

A. a. arkv. J. Matulevičius

Aušros Vartų parap. salėj, 2323 W. 23 Pl., Chicago, Ill.

SEIMO TVARKA:

10 val. ryte — Iškilmingos šv. Mišios už visus gyvus ir mirusius mūsų **Bendradarbius, Remėjus ir Statybos Fondo Geradarius** atnašaus d. g. **kun. Valentinas Atkočius, MIC.,** TT. Marijonų Provinciolas. Pamokslą sakys d. g. **kun. Antanas Miciūnas, MIC.**

12 val. — Pietūs atstovams ir delegatams parapijos salėje.

2:00 val. p. p. — Seimo posėdžių pradžia. Paskaitą skaito d. g. **kun. Juozas Prunskis.**

Nuoširdžiai kviečiame D. G. Dvasios Vadus, TT. Marijonų Bendradarbius, kiekvieną lietuvį dalyvauti **Seime sekmadienį, kovo 22 d., 2 val. po piet, Aušros Vartų parapijos salėje,** kur svarstysime lietuviškus reikalus.

Nuoširdžiai kviečia —

TT. Marijonų Kongregacija ir
TT. Marijonų Bendradarbių Centro Valdyba

DRAUGAS

THE LITHUANIAN DAILY FRIEND

2334 S. Oakley Ave., Chicago 8, Ill. Tel. Virginia 7-6640; 7-6641; 7-6642

Entered as Second-Class Matter March 31, 1916, at Chicago, Illinois Under the Act of March 3, 1879.

Member of the Catholic Press Ass'n
Published daily, except Sundays, by the Lithuanian Catholic Press Society.

SUBSCRIPTION RATES
$8.00 per year outside of Chicago
$9.00 per year in Chicago & Cicero
$8.00 per year in Canada
Foreign $11.00 per year.

PRENUMERATA:	Metams	½ metų	3 mėn.	1 mėn
Chicagoj ir Ciceroj	$9.00	$5.00	$2.75	$1.25
Kitur JAV ir Kanadoje	$8.00	$4.50	$2.50	$1.00
Užsienyje	$11.00	$5.50	$3.00	$1.35

Redakcija straipsnius taiso savo nuožiūra. Nesunaudotų straipsnių nesaugo, juos grąžina tik iš anksto susitarus. Redakcija už skelbimų turinį neatsako. Skelbimų kainos prisiunčiamos gavus prašymą.

LIETUVIŲ ŽURNALISTŲ RŪPESČIAI

ORGANIZACIJA

Šiame krašte lietuviai žurnalistai arba laikraštininkai, dirbą spaudos darbą lietuvių kalba ir anglų kalba einančiuose perijodiniuose leidiniuose, oficialios organizacijos, rodos, neturėjo. Ryšiai palaikyti daugiau privatiniu keliu. Lietuvoje veikusi ir tremty atgaivinta lietuvių žurnalistų organizacija taip pat nesugebėjo perkelti savo organizuotos veiklos į naujas emigracijos gyvenimo aplinkybes. Tačiau grupė aktyvių lietuvių laikraštininkų New-Yorko mieste sudarė atitinkamą komisiją, kuri rado teigiamo atgarsio tarp savo kolegų ir organizacinis darbas jau tiek pastūmėtas, kad turime naujus tos organizacijos vadovaujamus organus. Čia pat turime pastebėti, kad tąja organizacija neparodė didesnio dėmesio iš seniau čia gyveną lietuviai laikraštininkai, tebesą ir šiuo metu atsakingose redaktorių postuose. Nenorime įžiūrėti kokios piktos valios ir norime aiškinti, kad senieji redaktoriai iš įpratimo tebegyvena neorganizuotu būdu ir mielai rems kiekvieną organizuotą pastangą bei vertins naujos vadovybės veiklą, palengva oficialiai įsijungdami į bendrą darbą. Kaip statomas klausimas del kitų profesinių organizacijų reikalingumo emigracijoje, lygiai taip pat daugelio statomas toks pats klausimas ir del žurnalistų. Tačiau jeigu medikai, inžinieriai, mokytojai, rašytojai, net ir teisininkai randa savo veiklai dirvą, tai juo labiau laikraštninkų organizacija gali tikrai pateisinti savo egzistenciją ir padaryti daug pozityvių dalykų, žinoma, jeigu išrinktoji vadovybė deramai veiks.

VEIKLA

Susiorganizavimo proga norime iškelti vieną kitą tos organizacijos veiklos metmenį, manydami, kad ir daugelis kitų kolegų tuo klausimu pasisakys.

Esamos sąlygos lietuviams laikraštininkams savaime statė uždavinį pakelti turimų lietuviškų laikraščių lygį. Su džiaugsmu galime pasakyti, kad didele dalimi tas darbas jau yra padarytas bent tuose laikraščiuose, kurių leidėjai neliko akli gyvenimo eigai ir suprato reikalą įvertinti naujus reikalavimus. Tačiau taja kryptimi teks ir toliau veikti ir naujoji vadovybė čia dar turi nemažai galimybių.

Nemažesnės svarbos yra reikalas skverbtis į didžiuosius laikraščius ne lietuvių kalba, šiuo atveju daugiausia angliškus laikraščius bei žurnalus.

Naujoji vadovybė, sudaryta didžiajame pasaulio politikos centre, taja linkme tikrai daug galės padaryti, įtraukdama savo kolegas į tarptautinės propagandos organizuotą veiklą.

Kalbant apie smulkesnius dalykus, tenka kelti ir materialinę reikalo pusę. Daugumas mūsų aktyvių laikraštininkų nedirba redakcijose ir net už savo straipsnius negauna jokio honoraro. Vienas didžiųjų laikraštininko uždavinių yra gyva informacija iš savo lietuviškojo gyvenimo. Tą uždavinį lietuviai laikraštininkai atlieka kiek pajėgia ir jų organizuota veikla čia taip pat gali būti panaudota, jeigu esamų laikraščių redaktoriai bei leidėjai to panorės.

PROFESINĘ PAREIGĄ ATLIEKANT

Mūsų žmonėse ir draugijose yra prigijęs kiek reviduotinas paprotys. Norima ir pagrįstai norima, kad kiekvienas net smulkesnis įvykis būtų spaudoje atžymėtas, tačiau labai dažnai užmirštama kviesti ar bent informuoti apie įvykius savo spaudos žmones. Daugeliu atvejų padėtis yra tokia, kad laikraštininkas pats turi sužinoti visus reikšmingesnius įvykius, pats ten turi nueiti, užsimokėti kiekvieno eilinio lankytojo nustatytas duokles, po to rašyti, siųsti paštu ir už tai nieko negauti. Gal kiek perdaug pasiaukojimo reikalaujama iš vienos profesijos žmogaus. Mes jau pripratome ir tai labai teisingai, kad koncertuose, vaidinimuose vakaruose dalyvaujantieji menininkai, atlieką savo profesijos darbą, turi būti pagal galimybes atlyginti. Tačiau tuos visus įvykius aprašinėjąs laikraštininkas juk taip pat atlieka profesinę prievolę ir dažnai už tai turi net primokėti. Nenorime čia jieškoti kokios blogos valios, bet manome, kad organizuotai reikalą tvarkant galima ir tame reikale nesunkiai įvykdyti laikraštininkų naudai pakeitimų. Patys laikraščių leidėjai ir redaktoriai daug kur yra padarę ta linkme didelės pažangos, tačiau daugkur redakcijose ir pačiuose žmonėse dar pažiūra į laikraštininko padėtį yra gerokai keistina.

Šiame krašte laikraštininko profesija yra gerbiama ir nelengvai įgijama. Jeigu mes rasime būdų savo jaunesnius laikraštininkus įstatyti į atitinkamus universitetus ir ten juos išlavinti, taip pat būsime atlikę didelį uždavinį. "Draugo" rengti kursai yra gera įžanga į tolimesnį darbą.

K. MOCKUS

ŠĮ KARTĄ NEPAVYKO

Keli patikėtini žinių šaltiniai konstatuoja, kad Stalino laidotuvės toli gražu nesutraukė tiek žmonių, kiek augštieji komisarai norėjo sutraukti. Savo laisva valia nedaug žmonių tevykę praeiti pro Stalino karstą. Eilėje daugiausiai stovėjo tik tie, kurie vienu ar kitu būdu buvo priversti ten eiti. Kaikurie po kelis kartus turėję stoti į "liūdėtojų" eiles. Taigi, bolševikų propagandistams šį kartą nepavyko pasaulį įtikinti, kad visas kraštas "baisiai liūdėjo" savo "saulės", "mokytojo", "tėvo" etc. Propagandos "ministerį" dėl šio nepasisekimo Malenkovas tikrai nepaglostys.

Neužmirškime, kad Amerikos Lietuvių Taryba dar tebeveda vajų (renka aukas) Lietuvos išlaisvinimo reikalams. Kas dar nesame savo aukos atidavę šiam svarbiajam ir didžiajam tautos reikalui, nedelsdami ją atiduokime.

Apžvalga

Iš Amerikos spaudos

Vasario 16 atgarsai. Didžiausio Bostono dienraščio "Boston Post" skaitytojų laiškų skyrelyje "Letter Box" buvo įdėtas šitoks užklausimas: "Tamstos — aš suprantu, kad lietuviai švenčia savo Nepriklausomybės dieną vas. 16. Ar negalėtumėt man pasakyti, kuriais metais Lietuva gavo savo nepriklausomybę ir ar ji nėra dabar Sovietų Respublikos dalis?"

Į tai redakcija atsako šitaip: "Lietuva laimėjo savo nepriklausomybę 1918 m. vas. 16 d. ir Maskvos sutartimi 1920 m. liepos 12 d. buvo Rusijos pripažinta kaip nepriklausoma valstybė. Tačiau Rusai ir Vokiečiai 1939 rugp. 23 d. sudarė slaptą sutartį, pagal kurią Lietuvą okupavo rusų kariuomenė. **Okupacija** (Boston Post pabraukta) buvo įvykdyta 1940 m. birž. 15—17 d. "Liaudies seimas" (Boston Post kabutės) liepos 14—15 d. "rinktas", nutarė Lietuvą prijungti prie Sovietų S-gos, kas buvo padaryta liepos 22 d. Lietuvos inkorporacijos į Sovietų S-gą JAV nepripažįsta".

Malonu pamatyti didž. spaudoje teisingą ir tikslią informaciją apie mūsų reikalus.

Atomo mokslininkas, kilęs iš Lietuvos. "Athol Daily News" paduoda šitokią žinią: Š. m. kovo 7 d. sukako 65 metai garsiajam Amerikos atomo mokslininkui William Leonard Laurence. Jis yra gimęs 1888 m. kovo 7 d. Salantuose, Lietuvoje. Vykstant Rusijos revoliucijai, 1905 m. jis yra atvykęs į JAV pasivadinęs vardu W. L. Siew. 1913 m. gavo pilietybę ir dabartinį vardą. W. L. Laurence nuo 1930 m. yra nuolatinis The New York Times mokslinis bendradarbis. Už savo mokslinius raštus jis 1937 m. buvo apdovanotas Pulitzer premija. II Pas. karo metu dirbo Karo Departamente prie A-bombų tyrimų ir skrido lėktuvu, nešančiu atominę bombą į Nagasakį miestą, Japonijoje. Vėliau — 1945 m. jis buvo pirmutinis, kuriam Karo Departamento buvo pavesta per spaudą supažindinti plačiąją Amerikos visuomenę su atomine bomba.

V. A-is

Naujųjų ateivių įsijungimas į Amerikos ūkį

J. BUDZEIKA

US Department of Labor leidziamas žurnalas "Monthly Labor Review" 1952 m. gruodžio mėn. laidoje paskelbė straipsnį pavadintą "Integration of Displaced Persons Into U. S. Economic Life", kuriame yra patiektą eilė įdomių statistinių davinių ir pastabų apie naujųjų ateivių įsijungimą į Amerikos ūkį. Straipsnio daviniais iki 1952 m. rugpjūčio mėn. 31 d. apie 394,000 buvusių DP atvyko į Ameriką. DP programoje atvykę emigrantai atvežė "abundant human resourses". Didžioji jų dalis yra produktingame amžiuje, nes daugiau kaip pusė visų ateivių yra tarp 20 ir 50 metų amžiaus. Vidutinis ateivių amžius yra 29 metai, kai tuo tarpu Amerikos gyventojų vidutinis amžius yra 30 metų. Ateivių tarpe buvo daugiau vyrų, negu moterų. Vienam šimtui moterų tenka 119 vyrų, tuo tarpu Amerikoje vienam šimtui moterų tenka 98 vyrai. Vidutinis naujųjų ateivių išsimokslinimas yra 8 metai praleisti mokykloje, gi Amerikos gyventojų vidurkis yra 9 metai.

Naujųjų ateivių tarpe buvo įvairių profesijų. Daugiausiai buvo ūkininkų, apie 24 nuošimčiai; toliau seka apmokyti darbininkai, 18 nuoš.; pusiau apmokyti darbininkai, 16 nuoš.; profesiniai ir technikiniai tarnautojai, 16 nuoš.; raštinės tarnautojai, 9 nuoš.; neapmokyti darbininkai, 5 nuoš.; namų patarnavimo darbininkai, 4 nuoš.; savininkai, vedėjai ir pan., 4 nuoš. Visi buvę DP, prieš atvažiuodami į Ameriką, turėjo gauti darbo garantijas. Iš viso buvo išduotos 194,967 darbo garantijos. Pagrindiniai būsimieji užsiėmimai, nurodyti darbo garantijose, buvo fabrikų darbininkai, 17 nuoš.; namų ruošos darbininkai, 15 nuoš.; neapmokyti darbininkai, 15 nuoš. ir ūkininkai, 13 nuoš.

Naujieji ateiviai daugiausiai apsigyveno tose valstybėse, kurios yra gausiai apgyventos senųjų imigrantų. Apie 80 nuoš. visų naujųjų ateivių apsigyveno rytinėse ir šiaurės vidurinėse valstybėse. Pasiskirstymas valstybėmis yra kaip seka: New York valstybė, 31 nuoš.; Illinois, 11 nuoš.; Pennsylvania, 7 nuoš.; New Jersey, 6 nuoš.; Ohio, 5 nuoš.; Michigan, 5 nuoš.; California, 4 nuoš.; Massachusetts, Connecticut, ir Wisconsin po 3 nuoš. kiekvienoje. Daugiausiai ateivių apsigyveno miestuose; tik 18 nuošimčių įsikūrė kaimuose ar mažuose miesteliuose. New Yorko mieste apsigyveno 24 nuošimčiai visų ateivių (94,000) gi Chicagos mieste įsikūrė 8 nuošimčiai 30,000 ateivių).

Daugelyje atvejų naujieji ateiviai keitė savo gyvenamas vietas ieškodami augštesnių už darbių ir geresnių įsikūrimo sąlygų. Šis kilnojimasis, kaip straipsnio autorius pastebi, yra charakteringa Amerikos gyvenimo žymė ir naujieji ateiviai tą ypatybę greitai perėmė. Jie daugiausiai kėlėsi iš pietų į šiaurę ir į rytus, ir iš kaimų į miestus. 1951 metų pabaigoje apie 93 nuošimčiai visų naujųjų ateivių gyveno miestuose. Be to, yra charakteringa, kad naujieji ateiviai daugiausiai apleido tas valstybes, kur vidutinės metinės piliečių pajamos yra žemos ir kėlėsi į tas valstybes, kur pajamos yra augštesnės, negu Amerikos vidurkis.

Didžioji ateivių dalis dirba kitose profesijose, negu tos profesijos, kurios buvo nurodytos darbo garantijose kaipo būsimas pragyvenimo šaltinis. Profesinių ir technikinių tarnautojų grupėje buvo daugiausiai (42 nuoš.) tokių, kurie dirba tos pačios profesijos darbą. Iš ūkininkų, turėjusių darbo paskyrimus į ūkius, tik pusė nuošimčio dirba žemės ūkyje. Šiuo metu daugiausiai, apie 30 nuoš., visų naujųjų ateivių šeimos galvų dirba kaip pusiau apmokyti darbininkai; apie 25 nuošimčiai dirba kaip paprasti darbininkai ir apie 12 nuošimčių dirba kaip apmokyti darbininkai.

Straipsnio autorius nurodo visą eilę priežasčių, kurios vertė ateivius keisti darbo ir gyvenimo vietą. Kaikurie emigrantai visiškai nebuvo pasiruošę dirbti žemės ūkio darbus; be to, darbo sąlygos žemės ūkyje pasirodė jiems sunkios: atlyginimai buvo žemi ir socialinė aplinkuma svetima. Augštesni atlyginimai, geresnė socialinė globa ir galimybės rasti darbą kaip apmokyti ar pusiau apmokyti darbininkai skatino ateivius keltis į miestus. Kitos priežastys, skatinusios keisti vietą, buvo (1) netinkamas supratimas įsipareigojimų sponsoriaus atžvilgiu, (2) sponsorių planų pasikeitimai ateiviams laiku neatvykstant, (3) sunkumai susiję su asmeninėmis problemomis, (4) emigrantų išnaudojimas iš sponsorių pusės mokant labai žemus atlyginimus, (5) paskatinimas iš giminių jieškotis geresnio darbo ir gyvenimo sąlygų.

Straipsnio pabaigoje autorius pastebi, kad naujųjų ateivių įsijungimas į Amerikos ūkį buvo sėkmingas — "resettlements proved highly satisfactory — a tribute to both American and newcomers". Naujieji ateiviai parodo didelę pažangą įsijungiant į Amerikos visuomenę; ateivių tarpe dirbančiųjų nuošimtis yra labai didelis ir didesnis negu Amerikos gyventojų tarpe; didelė ateivių dalis yra produktingame amžiuje; jie rodo didelį sugebėjimą susikurti sau palankias gyvenimo sąlygas; išsimokslinimas ir darbo pasiruošimas yra pakankami; šeimų motinos ir vaikai rodo norą dirbti šeimai įsikūrus; augštas ūkio aktyvumas labai lengvina naujiesiems ateiviams sėkmingai įsijungti į Amerikos ūkį.

★ ★ ★

Lietuvių naujųjų ateivių įsijungimas į Amerikos gyvenimą ir jo ūkį sudarė Amerikos lietuvių istorijos dalį. Būtų tad labai tikslinga, kad mes užrašytumėm kaip naujieji ateiviai atvyko, kaip jie kūrėsi ir ką jie pasiekė. Dabar tas procesas vyksta ir dabartinis metas yra pats tinkamiausias laikas tą procesą užfiksuoti. Iki šiol mūsų tarpe tam klausimui nebuvo pašvesta daugiau dėmesio ir jokia studija dar nepasirodė. Vėliau ar ankščiau reikės tačiau tuo klausimu užsiimti, jeigu mes norėsime palikti mūsų istorijai tikrą šio proceso vaizdą. Kas nors turėtų tad apie tai pagalvoti, tuo labiau, kad darbas nėra sunkus ir gali būti palyginamai lengvai atsiektas. "Sausi" statistiniai daviniai yra ypatingai gausūs (Washingtono valstybinėse įstaigose), gi naujieji ateiviai yra čia pat ir jie gali patiekti "gyvą" statistinę ir kitą medžiagą.

Atrodo, kad Amerikos Lietuvių Taryba ar Amerikos Lietuvių Bendruomenė turėtų tuo klausimu daugiau pagalvoti ir ką nors įpareigoti paruošti studiją apie naujųjų ateivių įsijungimą į Amerikos lietuvių visuomenę ir į Amerikos ūkį. Kol tačiau oficialės įstaigos ką nors nuveiks, privatinė iniciatyva gali anksčiau daug padaryti. Turiu galvoje mūsų studentus ir jų diplominius ar daktarato darbus. Kaip teko pastebėti, Amerikos universitetai labai vertina ir pageidauja diplominius darbus panašiomis temomis. Studentas, pasirinkęs rašyti diplominį darbą apie naujųjų ateivių įsijungimą į Amerikos ūkį, pasitarnauja keleriopai; pirmiausiai sau,

(Nukelta į 4 psl.)

NEPASISEKĖ IŠNARPLIOTI

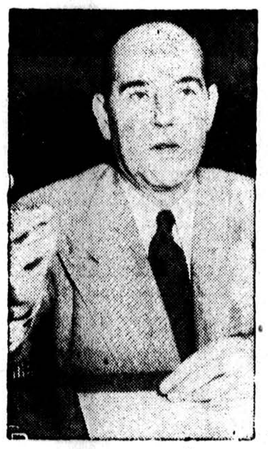

Garry D. Iozia, iš East Paterson, N. J., liudija Kongreso pakomisijos posėdyje Washingtone, kad jis sumokėjęs $115,000 advokatams, draugams ir dviem laikraščių korespondentams, kad išnarpliotų jo income tax bylą. Vėliau jis prisipažino kaltu. Iozia vadovauja Housatonic Dye fabrikui Derby, Conn. (INS)

JURGIS GLIAUDA

ORA PRO NOBIS

PREMIJUOTASIS ROMANAS

ANTROJI DALIS

(Tęsinys)

Naktis buvo šilta, ir jam nebuvo net vėsu su jo atlapais marškiniais. Nuo buvimo paplūdimyje iš kūno sruveno švelni saulės šiluma.

Jis krūptelejo ir sustiro. Sustiro, siaubo pagautas. Augštų rugių gilumoje greta jo brydės sėdėjo žmogus. Birželio nakties pilkumas buvo pakankamai šviesus, kad jis galėtų pamatyti: žmogus tik keli žingsniai nuo jo. Žmogus pašoko. Sekundę jie stovėjo vienas prieš kitą. Paskui pradėjo trauktis atgal, godžiai stebėdami vienas kitą. Sekdami vienas kitą nakties balzganume.

Šatrys jau matė neaugštą, be kepurės vyrą. Vienoje jo rankoje buvo pusračiu užsilenkusi dešra, kitoje rankoje riekė duonos. Jis valgė; taip su valgiu rankose jis pašoko išgąsdintas, pamiršęs dešrą ir duoną.

Jie abu pastebėjo, kad jie labai nusigandę, ir dėl to lyg kas draugiška supleveno tarp jų. Vyras pakėlė dešinę ranką, kurioje buvo užsirietęs pusratis dešros, sumojo ranka ir pasakė rusiškai:

— Išgąsdinai. Išgąsdinai, drauge. Ir ko čia? Ar vietos jieškai? Ar taip sau?

Šatrys atsakė rusiškai:

— Jieškau kur pernakvoti. Ėjau, naktis užtiko. Man pasirodė, kad čia patogu. Užsukau. Atleiskite.

— Turbūt pabėgai, bičiuli. Pabėgai, ir nakvynės reikia. Užeik, užeik. Čia lovos plačios.

— O kaip jūs? Slapstotės? — paklausė Šatrys. Jis susidrovėjo, kad taip atvirai kvočia žmogui.

— Kaip ir tu. Matau, matau. Slapstaisi. Mūsų gyvenimas. Tarybinis. Be to neišsiversi. O daugiau nieko nėra? Vienas?

— Aš vienas.

Rusas jau sėdo į savo vietą, iš kurios jį prikėlė Šatrys. Stipriais dantimis rusas atplėšė gabalą nuo lanku užsirietusios dešros.

— Ar valgyti nori? — paklausė jis Šatrio.

Šatrys atsakė atvirai:

— Taip, aš pavalgyčiau. Noriu.

Rusas atlaužė jam gabalą dešros ir, nuo žemės pakėlęs, padavė duonos.

— Nori ir kirsk. Degtinės užgerti neturiu.

Abu jie sėdėjo ant prispaustų rugių ir valgė. Abu stebėjo vienas kitą.

— Nerusas? — paklausė žmogus. — Lietuvis?

— Lietuvis, — atsakė Šatrys.

— Matau. O aš sibirietis. Sibiriečiai, brolau, irgi nerusai, kitokia tauta.

— Kuo jūs vardu? — paklausė Šatrys.

— Vadink mane Vania, ir bus gerai.

Vania girgždėjo dantimis, atplėšdamas kąsnius nuo kietos dešros. Ir Šatrys, žiūrėdamas į tą žmogų, valgė jo dešrą kartu su juo — godžiai ir su malonumu.

44

Jau kelias dienas kartu su Vaitkūnu pas Pitirimą gyveno Leonas.

Leonas buvo labai patenkintas apsigyvenęs Kačerginėje. Čia jis susitaisė meškerę, kėlėsi labai anksti ir ėjo prie Nemuno. Čia jis maudėsi ir meškeriojo.

Jis išsirinko nuolatinę savo meškeriojimo vietą: už Palankių kaimo, žemiau Kačerginės. Jis meškeriojo pakrantės karklynėje. Karklynės čia buvo neįžengiamos, bet vasarotojų patogumui prie vandens iškirto takus. Kaikur net buvo suolelių. Meškerioti čia buvo puiku. Vieta žuvinga. Uodų nėra.

Mėlynas sraunus Nemunas vilnijo sidabriniais blizgučiais. Lyg snaigės mėnesienoje, raibuliavo ir virpėjo tie sidabriniai blizgučiai sraunaus vandens paviršiuje. Kai Leonas įsimąstęs, apsvaigęs įsižiūrėdavo į platų, galingu poveržiu tekantį upės srautą, atrodė, jog visas Nemunas sruvena ne į tolį, bet į keistai jo ramaus tekėjimo nuramintas psichikos erdves.

Kitame kalvotų pakriaušių krante švelniai žaliavo laukai. Dangus virš upės ir žalių kalvotų laukų buvo tirštai mėlynas, žemas; kaip didžiulio ruimo skliautai. Kasdienis pasaulis čia nyko. Čia buvo meškeriotojo pasaulis: Nemunas sidabriniai mėlynas, dangus tirštai melsvas ir krantai vešliai žali.

Prisigaudęs tiek žuvų, kiek jų reikia pietums, Leonas ėjo namo. Jis pats gaminosi pietus — žuvų sriubą — ir vaišino ja Vaitkūną ir Pitirimą. Jie raukėsi nuo pipirų, valgė jo pagamintą sriubą ir gyrė ją. Jie vadino jį tolstojininku, nes Leonas pareiškė norą prastintis, nusicivilizuoti iki gamtos stovio.

Leonas čia perskaitė visas tas knygas, iš kurių sėmėsi politinės išminties Pitirimas ir Vaitkūnas. Leonas ėjo į pušyną ir ištisas dienas čia pragulėdavo beskaitydamas arba skęsdamas, pušims ošiant, keistoje be minčių kontempliacijoje.

Kada jis galvojo apie Pitirimo ir Vaitkūno politinių knygų temas, jo galvojimas buvo priekabių jieškojimas politinei Pitirimo išminčiai. Skaitydamas jų knygas, jis matė, iš kur jie pagavo vieną ar kitą mintį; kodėl jų reagavimas į vieną ar kitą klausimą buvo toks, o ne kitoks.

Pitirimo prasitarimas, kad Vaitkūnas nejieškotų kabliukų marksistinėje leninistinėje doktrinoje, tik parodė Leonui, kad absoliutų skelbiamoje doktrinoje dogmos yra reliatyvinės, ne absoliučios. Ir tai buvo lyg paskatinimas kabliukų jieškoti.

Leono lektūroje nebuvo jokios sistemos. Jis karštligiškai stverdavosi už knygos, sklaistė jos puslapius, lyg jieškodamas kažinkokio atsakymo iš karto visuose puslapiuose. Iš kelių citatų jis susidarydavo jam priimtiną nuomonę, ir knyga jau buvo jo suprasta.

Taip anksčiau, dar prieš atvykimą į Kačerginę, pasigavęs anarchizmo doktriną dėstančias knygas, jis nudžiugo, kad štai esama gi idėjų visuotinesnių už komunizmo doktriną. Tarybinė ideologija tuojau pasirodė tamsi, atžagareiviška reakcija greta anarchistinės idėjos laisvių. Iš Bakunino ir Kropotkino rašinių Leonas jau suvokė anarchistinę idėją kaip tolimos visuomenės susitvarkymo idealą. Jis pasakė sau: už šią idėją kovos ateities revoliucionieriai su komunistiniu režimu, kaip caro laikų revoliucionieriai kovojo su caro režimu.

(Bus daugiau)

Copyright, 1953, by Author

Programoje:

JUOZO SENKAUS PASKAITA,
DR. VILIAUS STORASTOS-VYDŪNO KALBA,
VASARIO MEN. 16 D. PROGA — PLOKŠTELĖJE
IR MENINĖ DALIS

LIETUVOS ATGIMIMO SĄJŪDIS IR MAŽOSIOS LIETUVOS LIETUVIŲ DRAUGIJA, Š. M. KOVO MĖN. 22 D., 12:30 VAL. PO PIETŲ, LIETUVIŲ AUDITORIJOJE, 3133 S. HALSTED ST. RENGIA

DR. VILIAUS STORASTOS-VYDŪNO
*1868. III. 22 — † 1953. II. 20

MINĖJIMĄ

VISA LIETUVIŠKOJI VISUOMENĖ KVIEČIAMA DALYVAUTI DR. VILIAUS STORASTOS-VYDŪNO PAGERBIME

RENGĖJAI

ĮĖJIMAS NEMOKAMAS

LAPIAI, NOMADAI, SAMOJEDAI

Šiaurės Skandinavijos gyventojai

VLADAS MINGĖLA

Iki šiol tie lapiai mažai kam tebuvo žinomi. Net ir Europos geografijos vadovėliuose mažai ką apie juos tebuvo galima rasti. Štai A. Bendorius, savo Europos geografijoje, rašydamas apie Norvegiją, 117 psl. vos tik prabėgomis užsiemna apie lapius: "Gyventojai (apie 3 mil.) norvegai yra artimi danų ir švedų giminės. **Be to, šiaurėje dar gyvena lapiai.**" A. Bendorius rašydamas toliau apie Švediją ir Suomiją visai tų lapių net nepamini. Tuo tarpu lapiai gyvena (juos vadina dar nomadais, samais, o rusai juos pavadino samojedais. V. M.) taip pat Švedijos ir Suomijos šiaurėje.

Kodėl dabar tie lapiai išgarsėjo?

Neseniai skaičiau, berods A. Gražiūno, "Vienybėje" rašytą, straipsnį apie raudonąją imperiją, kur jis mini faktą, jog raudonasis Kremlius nutaręs visos Skandinavijos šiaurę paversti savo imperijos dalimi. Užtat bolševikai ir ėmė taip labai rūpintis tais samojedais — lapiais.

"Draugo" Nr. 186, rugpjūčio 9 d., tilpo įdomus J. Lingio straipsnis, kur autorius aprašo tikrą faktą, jog Kremlius nutaręs lapiams įkurti "nepriklausomą" valstybę ir tuo tikslu su lapių komunistais vyksta, Rusijos šiaurėje, pasitarimai.

Todėl tas Sovietų Sąjungos nutarimas sudaryti lapių respubliką iš: Norrboten (Švedijoje), Finnmarken — Finnmarksvida ir Troms (Norvegijoje) bei Laplandijos (Suomijoje) sričių ir sukėlė laisvojo pasaulio susidomėjimą. Tuo reikalu plačiai rašo viso pasaulio spauda. O bolševikų aktyvi propaganda lapių tarpe — kuri ragina lapius nusikratyti "buržųjų" santvarkos rodo, jog netrukus rusai bandys tas sritis, lapių sukilimo priedanga, užimti.

Truputis duomenų apie lapius

Štai šveicarų žurnalas "Sie und Er" Nr. 15 patiekia iliustruotą aprašymą Norvegijos nomadų — lapių gyvenimo. Pačioje Norvegijos šiaurėje, užpakaly poliarinės srities juostos, kur jungiasi Norvegijos, Švedijos ir Suomijos žemės, guli vieniša Finmarken — Finnmarksvidda'os sritis. Šioje srityje gyvena vieniša europiejinės kilmės tautelė nomadai — lapiai. Jų gyvenimas sunkus. Žemė, kurią sudaro poliarinės srities kalnų plokštuma, nederlinga.

Čia auga neužaugos berželiai; kitos rūšies augmenija šioje speigų srityje neužtinkama. Čia tačiau gyvena klajokliai lapiai. Jie klajoja kartu su savo elnių kaimenėmis iš vienos vietos į kitą. Šiandien tačiau, užėjus šaltajam žiemos periodui, tie lapiai, "kalnų lapiai", valdžios padedamai, turi nuosavą namelį, kuriame jau pastoviai (žiemos metu) apsigyvena šeimos. Bet pats šeimos tėvas ir žiemos metu gyvena kartu su savo elnių kaimene toli nuo namų.

Kautokeino yra Finnmarksvidda'os srities lapių centras. Jį sudaro kalnų lyguma apie 10,000 ketvirtainių kilometrų (apie 1,5 kilometro sudaro 1 mylią. V. M.) ploto. Šiame Norvegijos lapių centre pastoviai egzistuoja protestantų parapija. Tiesa, tame plote tėra viena bažnyčia, vienas mažytis kaimas, keletas krautuvių. Viskas, kartu paėmus, vadinama bažnytkaimiu. Kalbamos srities administracija pastoviai čia gyvena. Ją sudaro šerifas (policijos viršininkas), kunigas — vikaras, gydytojas. Dar veikia maža ligoninė. Mokykla. Yra taip pat Norvegijos šiaurėje skraidančios mokyklos. Mokytojai lankosi ir klajoklių lapių šeimose žiema ir moko vaikus.

Jų kalba šis bažnytkaimis vadinamas — Kirkestedet. Į šį miestelį iš visos Finnmarksvidda'os kasmet suvažiuoja ir pasimato (iš visų apylinkių) lapiai. Šią didelę šventę yra Velykos. Iš ryto, Velykų pirmadienį, įprasta visus apylinkėje gimusius vaikus krikštyti. Velykų antradienį ir trečiadienį vyksta sutuoktuvės. Dvasiškis niekad nežino, kiek apylinkėje gimė vaikų ir kiek jis turės pakrikštyti. Lapiai tačiau valdžios yra įpareigoti pranešti tučtuojau apie vaiko gimimą. Betgi šią pareigą dažnai lapiai pamiršta. Bet apie krikštą ir vestuves jie prisimena per Velykas. Dažnai bažnyčios dvasiškiui sudarant gimimo metrikus, jie negali pasakyti tikslios vaiko gimimo datos. Jiems atrodo, jog diena visai nesvarbu žinoti: pakanka juk, kad jie atsimena mėnesį.

Velykų šventės reikšmė

Lapiai nepaprastai mėgsta tą dieną, Velykų šv. proga, rengtis — puoštis nepaprastai spalvingais tautiniais drabužiais. Tuos drabužius, kurie dažniausiai pačių lapių moterų rankomis išsiuvinėti, kaikurie net išausti, šveicarų korespondentas vadina: "Šios lapių švenčiamos Velykų šventės iš Europos atvykusiam žmogui sudaro niekad neužmirštamą vaizdą. Koks žmonių, civilizacijos užmirštų žmonių, nuoširdumas, kiek juose slypi tikro džiaugsmo!" — Stebisi korespondentas. — Toliau jis sako: "Suvažiavę lapiai savo drabužių gausiomis varsomis, balto sniego patalo fone, sužydi visomis vaivorykštės spalvomis. Tai savotiška dailės meno simfonija. Šiose gražiausiuose tautiniuose drabužiuose, jų papročiuose, slypi visa šios tautos skaisti siela. Ši tautelė toli nu poliarinės srities ribos, šiaurėje, gyvena ir žydi tropinių žiedų spalvomis."

Įdomu taip pat pabrėžti, jog šios tautelės kultūra yra savita. Jos laipsnis kyla. Betgi svarbą sudaro, jog viskas auga, pažangėja, be jokios įtakos iš svetur, iš Europos, iš kitų tautų tarpo. Jie patys kuria savo meną. Jie patys puošiasi savo gražiais drabužiais. Jie patys siuva. Jie patys kuria savitą kultūrą., lapių kultūrą."

Ir šią augštos dorovės tautelę raudonasis dvigalvis slibinas pasirinko sau sauką. Tačiau vėlgi, reikia manyti, jog bolševikinė propaganda ir jų piktos užgaidos bus tinkamai suprastos ne tik pačių lapių, bet ir pasaulio pirmosios galybės — Jungtinių Amerikos Valstybių. Juo labiau, kad tolimos šiaurės — Norvegijos, Švedijos ir Suomijos užėmimas reikštų, po tam tikro laiko, ir visos Skandinavijos nepriklausomų valstybių galą.

Naujųjų ateivių įsijungimas į Amerikos ūkį

(Atkelta iš 3 psl.)

nes jis rašo mokslinį darbą ekonominiu klausimu; toliau, lietuvių visuomenei patiekdamas dalį Amerikos lietuvių istorijos, ir pagaliau Amerikos visuomenei nurodydamas kaip naujieji ateiviai įsikūrė ir surado naują tėvynę Amerikoje. Jeigu mūsų tarpe yra studentų studijuojančių ekonomikos mokslus Amerikos universitetuose, reikėtų juos paskatinti ta tema rašyti ir sudaryti tam kiek galima palankesnes sąlygas. Kaip teko spaudoje patirti, Lietuvių Laisvės Komitetas prie "Free Europe" organizacijos yra paskyręs kelioliką stipendijų lietuviams studentams studijuoti. Būtų tikslinga, kad šis mūsų Komitetas įpareigotų vieną ar porą savo stipendininkų paruošti mokslinį darbą apie lietuvių tremtinių įsijungimą į Amerikos ūkį.

Miškų ūkis SSSR-je

Savo vedamajame „Pravda" Nr. 59 konstatuoja, kad miško pramonė esanti atsilikusi sovietinio ūkio šaka. Iki šio laiko visiškai nepatenkinamai tepraveda miško paruošimą, šaliai nepriduoda didelių kiekių miško. Miškų pramonės ir auginimo planai neišpildomi, menkas mechanizavimas, žemą darbo drausmė. Vadovybė nesirūpina darbo sąlygų pagerinimu ir kultūriniu darbininkų aptarnavimu.

Pati ministerija esanti paskendusi kanceliarinėje biurokratijoje. Dienraštis „Pravda" kaip tokio smukimo pavyzdį suminti kombinatą „Krasnojarskles", kur gaišta daugybė traktorių ir mašinų tuščiai stovėdami. Šiemet ten dirbama dar blogiau negu pernai metais. Panašūs trūkumai ir kombinatuose „Archangelskes", „Vologdales", „Komiles".

Ypač miško pramonė atsiliekanti Baltgudijoje. Šių metų ketvirčio plano pildymas atsilikęs net 44,8%.

DĖMESIO

Chicopee Manufacturing Corp. yra nuosavybė Johnson & Johnson, pasaulyje didžiausieji gamintojai „chirurgiškų aprišimų" ir pašių gaminių.

Jų pirmieji gaminiai buvo medikuoti limpami pleisteriai. Johnson & Johnson taip pat pradėjo gaminti sugeriančią medvilnę: dantistų reikmenis, merlio aprišimus ir paduškaites, limpamus kaspinėlius, kūdikių reikmenis, chirurginius siūlus, ir daug panašių gaminių. Šiandien įsteigiančioji bendrovė yra pasaulio didžiausia gamintoja chirurginių aprišimų, ir jos pagelbinės bendrovės gamina dantų šepečiukus, sunaikinamas servetėles ir rankšluosčius: industrinius limpamus kaspinus įvairių rūšių.

Taip smarkiai augo Johnson & Johnson, kad iki 1916 bendrovės galėjo gauti pakankamai augštos kokybės merliaus dėl tvartų bei chirurginių aprišimų. Išlyginimui tokių trūkumų Chicopee Manufacturing Co., Chicopee Falls, Massachusetts, buvo nupirkta birželio 29, 1916.

Pardavinėjimų organizacija, Chicopee Mills, Inc., yra New York City ir turi ofisus didžiuosiuose miestuose. Research Division yra Chicopee Falls, Massachusetts. Chicopee's centralinė raštinė yra New Brunswick, New Jersey.

Rašomosios mašinėlės firmos Royal, įvairiomis kalbomis ir įvairių profesijų raidynais, su paskutiniais patobulinimais, o sumažinta kaina išsiunčiamos tą pačią dieną. Galima išsimokėtinai. LIETUVIŠKAS — net 88 ženklų — RAIDYNAS specialiu užsakymu fabrike preciziškai įmontuotas tyliosiose — Quiete de Luxe — mašinėlėse, kurios gaunamos tik per:

informacijos veltui.

88 ženklai

J. L. Giedraitis, 1632 Broad Str., Hartford 6, Conn., kuris "Draugui žinomas, kaip sąžiningas asmuo.

PERKRAUSTAU BALDUS
VIETOJE IR IŠ TOLIMESNIŲ DISTANCIJŲ
TURIS ILGĄ PATYRIMĄ
JUOZAS NAUJOKAITIS
6819 So. Rockwell Street
CHICAGO 29, ILL.
Tel. WAlbrook 5-9209
Neatsiliepus skambinti LA 3-9754

ŽILI PLAUKAI PRANYKSTA BE DAŽYMO

Puikus mišinys yra galimas dabar gauti, kuris pakeičia jūsų plaukus atgal į natūralią tamsią spalvą, beveik kaip magiškai. Vartojant kasdien per trumpą laiką, palengva, ir stebuklingai pasikeičia žili į natūralią — atrodančią spalvą. Šis nėra skubus dažas. Atsiminkite, kad tamsūs plaukai jaunina išvaizdą.

Jei jūs norite išmėginti šį nepaprastą mišini be jokios rizikos, tiktai pasiųskite šią iškarpą į TRYSAN CO., Dept. 506, Peekskil, N. Y. Jie atsiųs jums du $2.50 vertės buteliukus už $4.00 plus 80 centų taksų mokesčiui. Tai yra $1.20 nuolaida nuo reguliarios kainos. Jei, kaip jūs pavartosite pagal nurodymus, ir nebūsite patenkinti dėl kokios nors priežasties, jūsų pinigai bus pilnai grąžinami.

Pavardė .....
Adresas .....
Miestas ..... Valstybė .....

"Serving you since 1922"

ST. ANTHONY SAVINGS & LOAN ASSOCIATION
1447 S. 49th Ct., tel. TOwnhall 3-8131
CICERO 50, ILLINOIS

Kviečiame kreiptis pas mus su pirmų mortgičių reikalais dėl perkamo arba statomo namo.

DUODAME PASKOLAS ANT NAMŲ
- Su mėn. atmokėjimais
- Ant ilgų ir trumpų metų
- Chicagos apylinkėje

Patarnavimas greitas

Įstaigos valandos:
Kasdien nuo 9 iki 5; pirmadienį nuo 9 iki 8, šeštadienį nuo 9 iki 1; trečiadienį uždaryta visą dieną.

Dabartinis dividendas 3% ant padėtų pinigų taupymo sąskaitoje.

JUOZAS GRIBAUSKAS, vedėjas

Milda Buick, Inc.
Sales and Service

Dan Kuraitis

Savininkas Dan Kuraitis šiomis dienomis grįžo iš kelionės aplink pasaulį ir vėl randasi savo raštinėje, 907 West 35th St., kur aprūpina visus norinčiuosius naujais 1953 Buick'ais ir gerom vartotom mašinom.

Dan Kuraitis ta pačia proga praneša, kad Milda Buick šiuo metu turi didelį pasirinkimą naujų 52-čių metų Buick'ų, visokiausių modelių ir spalvų, bei didelį skaičių gerų vartotų automobilių, nuo visai nesenų iki pigesnių. Kuraitis ir jo štabas maloniai kviečia visus lietuvius aplankyti jų įstaigą adresu:

907 West 35th Street
CHICAGO 9, ILL.

Milda Buick telefonas susitarimui ar pasiteiravimui—
LAfayette 3-2022

JARABAK DRUGS
139th & Mair Phone I. H. 6300 Indiana Harbor, Indiana
REGISTRUOTI VAISTININKAI IŠPILDO JŪSŲ GYDYTOJO RECEPTUS TIKSLIAI — IR IŠ GEROS KOKYBĖS VAISTŲ.
KALBAME LENKIŠKAI

Didelis Išpardavimas

Taipgi turime visokį pasirinkimą reikalingų dalykų: vyrams, moterims ir vaikams.

Gavome didelį kiekį naujų pavasarinių rūbų ir baltinių, ir parduodame sumažintomis kainomis.

KVIEČIAME ATSILANKYTI — BŪSITE PATENKINTI MŪSŲ KAINOMIS IR PATARNAVIMU

Lietuvių krautuvė

JOSEPH'S DRY GOODS STORE
3218 South Halsted Street Chicago 8, Illinois

SEGHETTI TRAVEL BUREAU
2451 So. Oakley Ave. CHICAGO 8, ILL. Tel VArds 7-3278 ir 79

KELIONES:

LEKTUVAIS, GELEŽINKELIAIS, AUTOBUSAIS, LAIVAIS

Parūpiname bilietus, viešbučius ir sutvarkome viską, su kelione susijusius dalykus. TURIME LIETUVIŲ SKYRIŲ. Pildome afidevitus. Kelionės planuokite iš anksto kitiems metams. Anksčiau užsisakykite bilietus kaip lėktuvais taip ir laivais, tai būsite tikri, kad tikrai gausite vietas. Pirkdami bileta pas mus nemokėsite brangiau ir išvengsite laiko sutrukdymo, nes nereikės lankytis net į geležinkelio stotį ar autobusų ar laivų [illegible] — PAS MUS

TAUPYKITE SAUGIAI IR PELNINGAI!!

Mes kviečiame lietuvius pasidėti savo taupomus pinigus į Chicago Savings and Loan Association, kuri yra proporcionaliai viena iš smarkiausiai augančių taupymo įstaigų visoj Chicagoj. Pas mus kiekvieno taupomi pinigai yra pilnai apdrausti iki $10,000.00 by an Agency of the United States Government.

Chicago Savings suviršį 28 metai kaip saugiai ir pelningai teikia visiems teisingą ir mandagų patarnavimą. Ji iš anksto neprižada, bet visada išmoka aukštą dividendą.

MŪSŲ TURTAS SIEKIA DAUGIAU DEŠIMTIES MILIJONŲ DOLERIŲ ($10,000,000.00)

CHICAGO SAVINGS and LOAN ASSOCIATION
6234 South Western Ave. Chicago Phone GRovehill 6-7575
JOHN PAKEL, President

LIETUVIŠKA ĮSTAIGA

Valandos: Pirmadieniais nuo 12 iki 8 val. vakaro. Antradieniais ir penktadieniais nuo 9 iki 4 po pietų. Ketvirtadieniais nuo 9 ki 8 vakaro. Trečiadieniais uždaryta visą dieną. Šeštadieniais nuo 9 ryto iki 2 po pietų.

Kiek sutaupysite šiais metais?

Dabar, pradedant naujus metus, laikas užsibrėžti tikslą sutaupyti tam tikrą sumą. Apdraustoje įstaigoje bus nesunku taupyti ir gauti gerus dividendus.

Taupykite asmeniškai arba per paštą

UNIVERSAL SAVINGS AND LOAN ASSOCIATION
1800 So. Halsted Street Chicago 8, Illinois
Telefonas: HAymarket 1-2028

INSURED

Valandos: Pirmadieniais, antradieniais ir penktadieniais nuo 9 ryto iki 4 val. vakaro. Ketvirtadieniais nuo 9 ryto iki 8 vakaro. Trečiadieniais uždaryta. Šeštadieniais nuo 9 val. ryto iki 3 val. p. p.

Pavergtoje Lietuvoje

IŠTRĖMIMŲ LIUDININKAI

Jauna vokietaitė iš Karaliaučiaus, kurios tėvus 1945 m. rusai išvežė Sovietų Sąjungon, likusi viena kurį laiką dirbo kolchoze prie Karaliaučiaus, tačiau bado priversta pabėgo Lietuvon. Čia ji išbuvo iki 1951 m., kol buvo grąžinta Vokietijon.

Ji pasakoja, kaip 1948 m. buvusi ištremta vieno stambaus ūkininko šeima, kurioje ji dvejus metus dirbo. Ūkininkai turėję du vaikus — 9 metų sūnų ir 3 mėnesių dukrelę. Numanydami, kad jie vis tiek bus ištremti, jau iš anksto tam ruošėsi. Bijodami, kad mažoji dukrelė žiemos metu nepakels ilgos ir baisios tremiamųjų kelionės į Sibirą, jie paslėpė ją pas gimines. Vieną dieną staiga atsirado jų ūkyje būrys rusų enkavedistų, jų tarpe buvę ir mongolų. Jos šeimininkams buvę 3 valandos laiko pasiruošti kelionei, gi tuo tarpu ginkluoti enkavedistai apsupę namą saugojo. Ji padėjusi šeimininkams susipokuoti daiktus ir rusai ją taip pat tardę. Jie buvę labai nemandagūs, nuolat keikėsi ir kartojo žodį „buožė", bet ūkininkų šeima laikėsi ramiai — neverkė ir nerodė savo susijaudinimo. Jie buvo išvežti, kartu ir jų sūnelis. Visi jų geresnieji daiktai po to buvo konfiskuoti, gyvuliai priskirti sovchozui, kur jai tekę padėti juos nuvaryti.

Trėmimai Velykų rytą...

Kita, taip pat iš Lietuvos sugrįžusi vokietė, pasakoja, kad didžiausi trėmimai buvę 1948 m Pirmiausią vežę vokiečių kariuomenėje tarnavusiuosius, taip pat ir jų šeimos narius, vėliau tuos, kurie buvo sugrįžę iš Vokietijos ir tuos, kurie turėjo daugiau kaip 20 ha žemės. Šie trėmimai vyko Velykų metu.

Tame kaime, kur ji gyvenusi, išvežtųjų ūkiai likę tušti, nes lietuviai juose vengė apsigyventi, o rusai bijojo. Visus namų apyvokos daiktus ir gyvulius su sunkvežimiais atvykę rusai išsivežė. Likučius pasiėmė vokiečių pabėgėliai ir kaimynai. Kai kurie rūpestingesnieji kaimynai uždarinėjo langines ir duris, norėdami apsaugoti namus nuo tolimesnio jų ardymo.

Kai kada rusai su stribais, jieškodami naktį partizanų, įsibraudavo į tokius paliktus namus ir prisigėrę, imdavo viską griauti ir naikinti. Vokiečių pabėgėliai irgi vengdavo šitų tuščių namų, nes juose milicija lengvai galėjo juos užklupti. Tačiau vienuose tokiuose namuose vokiečių buvo apsigyvenę, nors viduje viskas buvo sujaukta („durchgewuehlt"). Jie daug dirbo, kol viską sutvarkė, o po kelių mėnesių juos „užklupo" milicija ir įsakė per 24 valandas išsikraustyti.

Liūdnas vaizdas Subačiaus stotyje

1948 m., apie Naujuosius Metus, ji mačiusi, kaip Subačiaus stotyje tremtiniai buvo kraunami į traukinį. Kai kurie jų buvo atsivarę karvę ir norėjo pasiimti kartu, bet milicija atėmė. Visi buvo surinkti prie valsčiaus namų ir iš čia juos su sargybinių apsauga nuvarė į traukinį, prie kurio pašaliniams priciti buvo uždrausta. Ji tik iš tolo žiūrėjusi. Taip pat iš tolo žiūrėjo susirinkusieji tremiamųjų giminės ir artimieji. Vienam iš jų pavykę per sargybinį paduoti paketuką, kurį tas pats sargybinis atidaręs. Jame buvę rūkalų ir jis kiekvieną papirosą perlaužęs pusiau, žiūrėdamas, ar nėra kas viduje. Atsisveikinti su artimaisiais nebuvo leista, visi tik iš tolo žiūrėjo ir verkė. Paskui vagonus uždarė ir užplombavo, o minią išvaikė.

Viename miestelyje vaistinėje dirbusi gailestingoji sesuo, kuri buvo suimta, nes davusi partizanams vaistų. Vilniuje ji buvusi teisiama. Į teismą buvo nuvykusį jos motina ir vėliau pasakojo, kad jos teisiamoji duktė teisme pasakiusi, jog ji jau daug rusams esanti pakenkusi, bet apgailestaujanti, kad dar per mažai. Ji buvo nuteista 25 metams.

Kokia padėtis Latvijoje

1950-51 m. ji buvo nuvykusi į Latviją. Buvusi du kartu Rygoje, bet ją tuoj pačiupusi milicija ir liepusi iš miesto išsinešdinti. Latvijoje milicija labai pavojinga, uoli, labai seka ir tuoj suima. Joje esą daug žydų. Antrą kartą nuvykus, ją taip pat tuoj pačiupo. Ją suėmęs milicininkas buvęs labai žiaurus ir tuoj uždaręs ją į kalėjimą, kur išsėdėjusi dvi naktis. Jai buvę pagrasinta, kad bus nubausta dvejiems metams. Tačiau antrąją dieną atėjęs rusų majoras ją paleidęs ir įsakęs Rygoje daugiau nesirodyti. Po to ji grįžusi atgal į Lietuvą.

vieną latvę, kuri buvusi grąžinta. Būdama Latvijoje, žinojusi ta iš Vokietijos rusų zonos. Ji buvusi ištekėjusi už vokiečio, bet buvo nuo vyro atskirta. Rygoje jai gimęs vaikas. Buvusi atsivežusi iš Vokietijos baldų ir rūbų, bet Rygoje negavusi nei buto, nei darbo, nei dokumentų. Gyvenusi pas tetą neiegaliai.

Kita latvė, giminių kviečiama, sugrįžusi iš Anglijos. Ji taip pat turėjusi atsivežti daug daiktų, bet, negaudama darbo, pradėjo tuos daiktus turguje pardavinėti. Ji vis bijojusi, kad bus išvežta į Sibirą ir pykusi ant giminių, kad ją iškvietę.

(PLB Vok. „Informacijos")

Lietuviai tremtiniai padeda tokio pat likimo vokiečiams

1952 m. gale ypatingai padidėjo vokiečių pabėgėlių iš sovietų zonos skaičius, kuris ne tik nemažėja, bet smarkiai kyla. Vakarų Vokietijos susidarė sunki problema, nes tiems pabėgėliams priglausti trūksta lėšų, patalpų ir kt. Todėl Vakarų Vokietijos vyriausybė kreipėsi į krašto gyventojus ir visą laisvąjį pasaulį, prašydama tuo reikalu pagalbos.

Nors lietuviai tremtiniai patys yra reikalingi paramos, tačiau pagal išgales į šį atsišaukimą atsiliepė. Pirmoji PLB Hannoverio apylinkės valdyba praėjusiųjų metų gale iš savo neturtingos kasos paskyrė 20 DM. Per vokiečių pabėgėlių įstaigą Hannoveryje apylinkės valdyba prašė tą auką paskirti labiausiai reikalingam vokiečių pabėgėlių iš rusų zonos. Į tai vokiečių pabėgėlių įstaiga atsiuntė nuoširdų padėkos laišką.

Š. m. vasario 17 d. Hannoverio apylinkės valdyba nutarė tam pačiam reikalui pradėti rūbų ir avalynės vajų.

SOV. SĄJUNGOS ŠACHMATŲ PIRMENYBĖS

Sov. Sąjungos šachmatų pirmenybėse dabartinis pasaulio šachmatų meisteris Michail Botvinikas apgynė ir Sov. Sąjungos šachmatų meisterio titulą. Šį kartą pasaulio šachmatų meisterio galiūnui kova nebuvo lengva ir I vietos laimėtojas paaiškėjo tik po 6 partijų matčo tarp pirmenybėse po lygų taškų skaičių (13,5) surinkusių Botviniko ir Taimanovo. Čia Botvinikas pasirodė truputį stipriau, įveikdamas savo priešininką 3,5:2,5.

Botvinikas pirmenybėse laimėjo 9 partijas, lygiomis sužaidė taip pat 9 ir 1 pralaimėjo (Taimanovui). Taimanovas laimėtoju išėjo 11-koje partijų, 5 sužaidė lygiomis ir 3 pralaimėjo. Tolimesnes vietas užėmė — Geller, Paul Keress ir kt.

PAVERGTOJE LIETUVOJE

1952 m. Sov. Sąjungos stalo teniso pirmenybėse Taline lietuviai stalo tenisininkai užėmė beveik visas pirmąsias vietas. Didelę staigmeną pateikė jaunasis Algimantas Saunoris, pelnydamas vyrų vieneto meisterio titulą. Jis pačiame pirmame susitikime įveikė buvusį Rusijos čempioną A. Kopianą ir, po eilės rungtynių patekęs baigmėn, ten nukirto maskvietį F. Duškes 3:1. Moterų vienete laimėjimas atiteko O. Žilevičiūtei, o dvejete J. Urbšienei ir R. Vitulskytei. Mišriame dvejete per galę pelnė dar iš laisvos Lietuvos laikų gerai pažįstamas stalo tenisininkas V. Dzindziliauskas ir O. Žilevičiūtė. Tik vyrų dvejeto grupėje laimėjimą nusinešė "ruskiai" — Akopianas ir Duškes.

Komandinėse Sov. Sąjungos stalo teniso pirmenybėse meisterio titulą laimėjo Spartako komanda, baigmėje nugalėjusi Tarybų Lietuvos Žalgirio vienetą 8:7. Už Spartaką žaidė geriausieji Sov. Sąjungos spartakiečiai — stalo tenisininkai — Akopianas (Erevanė), Variakojis (Panevėžys), Nikolskis (Vilnius) ir Lestal (Talinas).

Pinigai be meilės žmogų daro ne laimingą, o tik šykštų.

— *Vokiečių priežodis*

TAUTINIŲ ŠOKIŲ KONCERTAS

Ateities tautinių šokių grupė balandžio 5 d. 5 val. p. p. rengia tautinių šokių koncertą Sokolų salėje

Už vaismedį reikia mokėti specialius mokesčius

Nors bolševikai viską stengiasi suvalstybinti, bet kai kas ir jiems pasidaro nebepatogu. Pav., miestuose ir miesteliuose dalis gyventojų turi mažyčius namelius, kurie neįeina į suvalstybinimo projektą, bet yra apdėti labai dideliais mokesčiais. Prie kiekvieno tokio namelio yra nedidelis daržovėms sodinti sklypas su keliais vaismedžiais. Už kiekvieną tokį vaismedį reikia kasmet mokėti 50 rublių specialių mokesčių. Neatsižvelgiama ir į tai, jei kuris medis mažai vaisių duoda. Todėl vaismedžiai ima nykti — senieji nupjaunami ir sunaudojami kūrui, o jaunų nesodinama.

Lietuvoje vaisių trūkumas yra toks didelis, kad apie juos kalbama lyg apie pasakiškus skanėstus, kuriuos pirkti ir valgyti gali tik komisarai. Be to, nuo tebesamų vaismedžių vaikėzai dar neprinokusius vaisius nudrasko su šakomis. O jei tokius „vaisių mėgėjus" pavyksta pagauti ir pristatyti milicijon, tai galima tikėtis būti apšauktu fašistu ir ištremtu Sibiran, nes kaip tik tokie vagišiai be išimties priklauso komjaunimo organizacijai.

Partizanų lavonai turgavietėje

Kartą vieno miestelio turgavietėje buvo suguldyti keturi nušauti partizanai. Prie jų buvo pastatyti milicininkai, kurie klausinėjo žmonių, ar kas nušautųjų neatpažįsta. Tačiau nie kas nenorėjo pasisakyti atpažįstąs, nes tai buvo pavojinga — tuos žmones tardydavo ir dažnai įtardavo bendradarbiavus su partizanais. Matydami, kad suaugusiųjų nepavyks pagauti, milicininkai griebėsi gudrybės, stengėsi, kad prie nušautųjų prieitų maži vaikai. Jie viliojo juos saldainiais ir, užkalbindami, stengėsi išgauti iš vaikų žinių apie nušautuosius. Lietuviai tėvai, kiek galėdami, saugoja vaikus nuo tokių „pasikalbėjimų" su milicininkais.

SUTAUPYSITE DAUG PINIGŲ
ĮSIGYSITE GERESNIUS GARANTUOTUS NAMŲ REIKMENIS IŠ PIRMOS IR SENIAUSIOS LIETUVIŲ BENDROVĖS KRAUTUVĖS KURIAI 40 METŲ VADOVAUJA PATYRĘ ŽMONĖS. VISUOMET KREIPKITĖS Į ERDVIĄ IR PATOGIĄ LIETUVIŲ BENDROVĖS KRAUTUVĘ

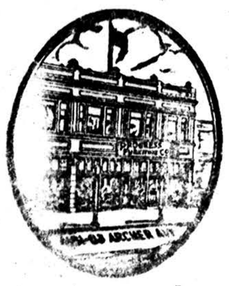

PROGRESS FURNITURE Co
4181-83 ARCHER AVE.
Telef. LAfayette 3-3171
Brighton Parko Kolonijoje
Pakandai, Refrigeratoriai, Kaurai, Plovyklos, Televizijos,
Lengvi išmokėjimai pritaikomi visiems

NUO UŽSISENĖJUSIŲ
Skaudančių žaizdų
IR ATVIRŲ ODOS LIGŲ!

Tie, kurie kenčia nuo SENŲ ATVIRŲ ir SKAUDŽIŲ ŽAIZDŲ, jie negali ramiai sėdėti ir naktimis miegoti, nes jų užsisenėjusios žaizdos niežti ir skauda. Kad pašalinti tą niežėjimą ir skaudėjimą senų atvirų ir skaudančių žaizdų, uždėkite LEGULO Ointment. Jo gydomos ypatybės palengvins jūsų skaudėjimą ir galėsite ramiai miegoti naktį. Vartokite jį taipgi nuo skaudžių nudegimų. Jis taipgi pašalina niežėjimą, ligos, vadinamos PSORIASIS. Taipgi pašalina peršėjimą ligos, vadinamos ATHLETE'S FOOT, sustabdo džiovinimą odos ir perplyšimą tarp pirštų. Jis yra tinkamas vartoti nuo džiūstančios ir suskilusios odos. Jis yra gera gyduolė visų išviršinių odos ligų. LEGULO Ointment suteiks jum pagalbą nuo nuvargusių peštamų ir niežinčių kojų. Legulo Ointment yra parduodamas po 75 ct., $1.25 ir $3.50. Pirkite vaistinėse Chicago ir apylinkėse ir Milwaukee, arba atsiųskite money order! —

LEGULO, Department D
5618 W. Eddy St., Chicago 34, Ill.
MUlberry 5-3694

Fordo inžinieriai sako, kad šie naujoviški C-750 serijos „cab-forward" sunkvežimiai patiekia planą išdirbystei su platesniais, 3-ism-vyram „cabs" su plačia sėdyne. Jie turi didesnį „maneuverability" ir trumpesnį apsisukimui radijus; naują, lenktą, vieno gabalo priekinį langą su 55% daugiau matomumo ir 4 pėdų plačio užpakalinių langų. „Synchrosilent" transmisijai nebereikalingas „double clutching". Šis naujas „cab-forward" planas duoda galimybės beveik visai inžino jėgai operuoti iš sunkvežimio priekio.

LIETUVIŠKA ĮSTAIGA
SAFETY OF YOUR SAVINGS
CRANE Savings & LOAN ASS'N
INSURED UP TO $10,000
3% SAVINGS
2555 West 47 th Str. CHICAGO 32, ILL. LAf. 5-1083
B.R.PIETKIEWICZ PRES.

RAKANDAI VISŲ IŠGARSĖJUSŲ IŠDIRBYSČIŲ
KAINOS IR SĄLYGOS VISIEMS PRIEINAMOS
Mes turime parodoje didžiulį pasirinkimą:
Brangenybių, Deimantų, Laikrodžių, Rekordų, Phonografų, Radijų, Pianų, Televizijų, Siuvamų Mašinų, Seklyčios Setų, Miegamajam Baldų, Valgomajam Setų, Grindinių ir Stalinių Lempų, Retkarčiais vartojamų baldų—įvairių, Kaurų, Karpetų, Linoleum, Matracų ir Hollywood Lovų, Jaunimui Baldų, Žaislų, Elektrinių Prosų, Skalbiamų Mašinų, Elektrinių Šaldytuvų, Freezerių, Gazinių pečių, Gazinių Šildytuvų, Elektrinių Pečių, Studio Couches, Hide-a-Beds lovų.
3 Aukštai Puikių Baldų ir Namams Reikmenų
JOSEPH F. BUDRIK, Incorporated
3241 So. Halsted Street Tel. CAlumet 5-7237
Krautuvė atidara pirmadienio ir ketvirtadienio vakarais iki 9:30 P. M. Kitais vakarais iki 6 val. vakaro. Nedėliomis uždaryta. Budriko Radio VALANDA leidžiama ketvirtadienio vakarais kaip 6-tą valandą iš stoties WHFC, 1450 kilocycles.

PLANINGAS TAUPYMAS VISUOMET MOKA GERUS DIVIDENDUS!
MUTUAL FEDERAL SAVINGS AND LOAN ASSOCIATION
2202 W. Cermak Rd. • Chicago 8, Ill.
JOHN J. KAZANAUSKAS, Pres. • Tel. VIrginia 7-7747
Savings Insured to $10,000 by F. S. L. I. C.

Diena Ateis, Kai Būsi Linksmas Sutaupęs!
Taigi, dabar pradėkite taupyti šioje lietuviškoje įstaigoje. BRIGHTON SAVINGS & LOAN moka 3% pelno ant jūsų sutaupų.
Kiekvieno taupytojo indėliai apdrausti iki $10,000.00.
BRIGHTON SAVINGS and LOAN ASS'N.
4071 Archer Ave. į vakarus nuo California Ave.
CHARLES ZEKAS, Sec'y
OFISO VALANDOS:
Pirmad., antrad., penktad ir šešt. 9:00 ryto iki 4:30 p. p. | Trečiad. 9 ryto iki 12 v. d. | Ketvirtad. 9 ryto iki 8 vak.

VISKO UŽTEKTINAI — TUOJAUS PRISTATOM!
Baldus, šaldytuvus, pečius, skalbiamas mašinas, lovas, matracus, kilimus, radio, televizijos setus, vaikučiams baldus.
Žemos kainos, lengvi išmokėjimai. Turime didelį pasirinkimą

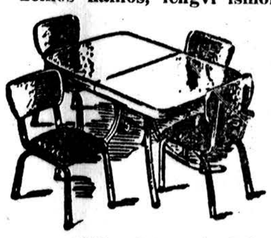

Mes pagaminame baldus ir pagal jūsų užsakymą
ROOSEVELT FURNITURE COMPANY, INC.
Lietuvių krautuvė
2310 W. Roosevelt Road
Tel. SEeley 3-4711
Atidara pirmadienio ir ketvirtadienio vakarais iki 9:30
Atidara sekmadieniais nuo 11 iki 4:30 val popiet

APSIŽIŪRĖK IR TAUPYK SAUGIAI
STANDARD FEDERAL turtas virš $35,000,000.00
Atsargos Fondas 3,000,000.00
STANDARD FEDERAL yra narys Federal Savings & Ins. Corp. ir Federal Home Loan Bank System.
ĮSTAIGOS VALANDOS: Kasdien nuo 9 val. ryto iki 4 val. po pietų. Ketvirtadieniais nuo 9 val. ryto iki 8 val. vakaro. Trečiadieniais visai neatidaroma.
JUSTIN MACKIEWICH
President and Manager
STANDARD FEDERAL SAVINGS AND LOAN ASSOCIATION OF CHICAGO
4192 ARCHER AVE., CHICAGO 32
PHONE: VIrginia 7-1141

CLASSIFIED AND HELP WANTED ADVERTISEMENTS

REAL ESTATE

APYLINKĖJE MARQUETTE PARK

Taverna ir mūrinis namas. Gerai einantis biznis; duodami užkandžiai. Modernus 4 kamb. butas užpakaly. $5,000 įmokėti (už biznį ir namą). Skambinti **HEmlock 4-0278**

po 3 val. popiet.

Du namai ant vieno sklypo 908 W. 35th Place

Namas iš priekio turi išnuomotą krautuvę su 4 kamb. butų užpakaly; 4 kamb. butas viršuj. 2-jų butų namas kieme. Abu namai duoda $90 mėn. pajamų ir 4 kamb. butą savininkui. Kaina $8,000. Kreiptis pas savininką tel. **CEdarcrest 3-8790.**

Skelbkitės "Drauge"

REAL ESTATE

Ant kampo didelis, gražus, moderniškas 5 kamb. mūrinis namas; gražus „Duplex" daržas; garažas; aluminiai kombinacijos žieminiai langai ir sieteliai. Veneciškos užuolaidos, šetros; „California canopy" ant priekinių durų; turite pamatyti įvertinti; savininkas iškeliamas į kitą vietą. $12,000 skubiam pardavimui.

6401 S. Lorel Ave.
POrtsmouth 7-3911

80 AKRŲ ŪKIS

prie cementuoto kelio. Modernus 9 kambarių namas. „Bank barn" — tvartas 40x60, 200 vaismedžių. $19,000. F. Kramer, **(Koontz Lake), Walkerton Indiana**

PIRKITE APSAUGOS BONUS

Skip's Liquors

5511 South Damen Avenue

WAlbrook 5-8202

IMPORTED THREE STAR COGNAC	Fifth	$5.09
190 Proof GRAIN ALCOHOL	Fifth	$4.99
1947 Vintage Bordeaux HAUT SAUTERNE	Fifth	$1.49
CINZANO VERMOUTH	Fifth	$1.49
IMPORTED BEER HEINEKEIN	Case of 24	$7.79
OLD ANGUS SCOTCH	Fifth	$3.98
IMPORTED SHERRY WINE	Fifth	$1.09

LOWEST CASE PRICES IN TOWN

ACME STEEL CO.

SIŪLO

Karjerą pilieno biznyje. Tikrai amerikoniška firma samdanti visu tautybių darbininkus. DABAR IMAME:

- SLITTERS
- MACHINE SHOP
- WAREHOUSE
- LABOR POOL

Patyrimas nebūtinas. Imame D. P. Visi priedai. Kreiptis —

13590 S. Perry **Riverdale, Illinois**

ATLAS BOXMAKERS, Inc.

TURI JUMS

A — pastovų darbą, B — geras darbo sąlygas,
C — gausūs darbininkams priedai

KLASĖS A MAINTENANCE MEN

Dienos darbas. 6 dienos — 48 valandos savaitėje.

Prašytume turėti pagrindą anglų kalboje..

5025 W. 65th St. POrtsmouth 7-3400

REIKALINGI VYRAI PRODUKCIJOS DARBAMS

- Patyrimas nebūtinas
- Nuolatinis darbas
- Geros darbo sąylgos sąlygos
- Asmens ir šeimos ligoninės draudimas ir priedai

CHICOPEE MFG. CORPORATION

26 N. Garden Street Bensenville, Illinois

Telefonas Bensenville 1600

Galima susitarti pasikalbėjimams vakarais arba savaitgalyje

"DRAUGAS" AGENCY
55 E. Washington St.
Tel. DEarborn 2-2434

2334 So. Oakley Ave.
Tel. VIrginia 7-6640—7-6641

REAL ESTATE

Tripp — Ainslee apylinkėje savininkas parduoda už $23,500 4 mieg. mūrinį „Bungalow"; gražus 8 kamb. namas; gazo karšto oro apšild.; insuliuota; dvigubi langai (su žieminiais langais) gražių plytų veranda; dvigubas garažas; daug priedo; arti parko, prekybos, susisiekimo, mokyklų ir bažnyčių. Apleidžia miestą.

PEnsacola 6-0601

6 kamb. namas; 3 mieg. kamb. Pajamos nuo 4 kamb. buto; 2 auto. garažas. Centralinis apšildymas. Aluminio langai su sieteliais. Arti bažnyčios, mokyklos, pasipirkimo ir Rock Island stoties. Savininkas išvyksta iš miesto. Parduoda už $16,000 greitam pardavimui. 11249 S. Homewood. HIlltop 5-2564.

Parduodamas geram stovy 6 būtų mūrinis namas. Kreiptis—

3139 S. Emerald Ave.

DĖMESIO

DETROIT, MICH.

Jieškau namų statybai 2-3 kompanijonų. Skambinti:

Detroit, TY 7-8486

HELP WANTED VYRAI

MALONUS FABRIKO DARBAS

6:00 ryto iki 2:30 po pietų
2:30 p. p. iki 11:00 nakties
11:00 nakties iki 6:00 ryto

Viršvalandžiai. Kafeterija; apdraudimo priedai. Atostogos.

CHICAGO CARTON CO.

4200 S. Crawford Ave.

Turime nuolatinį darbą švarioje dirbtuvėje ir darbininkus įvertiname.

CRANE PACKING CO.
DABAR IMA

- Turret Lathe Opers.
- Inspectors
- Janitors
- Lapping Mach. Opers.
- Milling Mach. Opers.
- Timekeeper

Geros darbo sąlygos. Visi priedai darbininkams. Proga progresuoti sąžiningiems darbininkams. Priimame D. P. Anglų kalba reikalinga. Matykite **Mr. Chas. Seaton.**

CRANE PACKING CO.

6400 W. Oakton
KEystone 9-4534
MORTON GROVE

PROGOS — OPPORTUNITIES

Taverna ir užkandinė — gerai einąs biznis; visi moderniški įrengimai; galimybės pasilinksminimui; žema nuoma; ilga sutartis; ideališka porai. Parduoda viską kaip stovi už $5,000.

618 E. 71st St.
RAdcliffe 3-9327

Beauty Shop in Bungalow. Well Estab. Bus. in bsmt. of 5 rm. Brk.; stoker hot water heat auto. water htr. Insul. floored Attic. Encl. slpg. porch. Drapes cornices. Blinds, Storms & screens 2-car garage. Leaving town. Priced for immed. sale.

10043 S. Racine Av.
Call owner **CEdargrest 3-8732**
aft. 3 p. m.

Restoranas ir namas; didelis 3 kamb. butas užpakalyje; ištisas rūsys; autom. pasidėjimo sklypas užpakalyje; gerai įsteigta vairuotojų klijentūra; ideališka vieta porai. Parduoda už $7,500 skubiam pardavimui; apleidžia valstybę dėl ligos.

1114 W. 18th Street
CAnal 6-8707

MAISTO KRAUTUVĖ IR NAMAS

Gerai įsigyvenęs biznis Marquette Parke.

REpublic 7-3259

Taverna su gražių 4 kamb. butų užpakalyje: daro didelį kiekį biznio; visi moderniški įrengimai; prieinama nuoma; 5 m. sutartis; ideališka vieta porai. Turite pamatyti įvertinti; parduoda kaip stovi už $3,850 skubiam pardavimui.

3734 W. Diversey
ALbany 2-9123

Taverna ir prekės išsinešimui — gerai einąs biznis; gerai įsteigta apylinkės klijentūra; ant kampo; gražus 6 kamb. butas užpakalyje; 1 autom. garažas; ilga sutartis; prieinama nuoma; turite pamatyti įvertinti puikią vertę; parduoda skubiai dėl ligos.

8600 S. Muskeegan
ESsex 5-6480

REIKALINGAS PARTNERIS

Patyręs siuvime ir paltų gamyboje gerai įsigyvenusioje vyrų rūbų dirbtuvėje. Geroj apylinkėj, puiki proga tinkamam asmeniui. Šaukite savininką nuo pirmad. iki pentad.

Van Buren 6-1077

Saldainių — Ledų (namie gaminta) krautuvė ir užkandinė; ledams mašina; oro ventiliacija; judri prekybos vieta; ant kampo; gera sutartis; partneris susirgo, vienas negali apsidirbti. Ideališka vieta porai. Kaina $10,500.

1400 N. Milwaukee Ave.
EVerglade 4-9518

Gera proga tremtiniams! Skubiai ir pigiai parduodu taverną su butu užpakalyje. Lietuvių apylinkėje.

3212 So. Halsted St.
DAnube 6-9808
arba
DAnube 6-4339

MAISTO KRAUTUVĖ

Produktų, mėsos ir šaldyto maisto, su visais patogumais. Parduodama už $3,250 arba išnuomojama. Atdara nuo 8 v. r. iki 6 v. v., sekm. ir šventad. uždara. Šaukite —

LAfayette 3-9069
po 6 v. v. **VIrginia 7-2605**

PERSKAITĘ "DRAUGĄ", DUOKITE JĮ KITIEMS

HELP WANTED — VYRAI

FACTORY HELP NEEDED

4 young men to work in clean up to date plant.

- 1—ASSEMBLERS
- 2—STOCK ROOM
- 3—SHIPPING DEPT.

H. A. FRAMBURG& CO.
3320 Carroll Ave.

CARLOADERS

We need several strong men, who want steady work. Must be able to speak English. Perm. work

STANDARD BRANDS, INC.
2133 W. Pershing Rd.

- SHEET METAL MECHANICS
- LAYOUT MEN
- ANGLE ROLL OPERATORS

Nuolatinis darbas, geros darbo sąlygos.

CHICAGO METAL MFG. CO.
3724 S. Rockwell

Patyrę Klasės A

TOOL & DIE MAKERS $2.20 iki $2.45 į val.
MACHINE REPAIR $2.08 iki $2.43
MILLWRIGHTS $1.86 iki $1.98 į val.
ASSEMBLERS atlyginimas normaliai virš $2.00 į val.

Dienos ir nakties pakaitos atdaros; priedai naktiniam. Gausūs priedai. Atvykite dabar

BORG & BECK
Division of Borg Warner Corp.
5950 West 66th Street

Priėmimo raštinė atdara kasdien nuo 7:30 v. ryto iki 5:00 v. v; šeštad. nuo 8:00 v. ryto iki pietų.

LABORERS

FOR

Steel Warehouse Work

APPLY

1945 N. Cornell
MELROSE PARK, ILL.

Polisher and Buffers. Can use several men in our clean up to date Polishing Dept. Excellent working conditions. High pay. Steady wk.

H. A. FRAMBURG & CO.
3320 Carroll Ave.

HELP WANTED — VYRAI

Ar norite nuolatinį darbą, geras darbo sąlygas ir darbininkų įvertinimą?

AMERICAN STANDARD

DABAR IMAMA

- PAINT SPRAYERS
- SPOT WELDERS
- SHEARERS
- ASSEMBLERS

Dieninė pamaina, gausūs darbininkų priedai. Norime, kad visi aplikantai pagrindinai suprastų angliškai. Personnel Office atdaras kasdien 8:30 v. r. iki 5 v. v.

136th St. prie Western **Blue Island, Ill.**

SIŪLOME JŪMS

Nuolatinį darbą... Geras darbo sąlygas... Darbininkų įvertinimą

- MACHINISTS
- ENGINE LATHE
- MILLING MACHINE OPERS.

Geriausias atlyginimas geriausiems vyrams. Apmokamos atostogos, 6 apmokami šventadieniai, mėnesiniai "bonus", 52 val. sav., viršvalandžiai. Imame D. P., reikia suprasti angliškai. Jei norite nuolatinį darbą

kreipkitės dabar —

G & G MFG. CO.
3223 WEST FILLMORE

REIKALINGA — VYRAI IR MOTERYS

STOP LOOKING GIRLS. HERE IT IS

The steady job you've been looking for. Interesting office positions. Ideal working conditions, good pay — what more could you ask?

TYPISTS

Alert beginners acceptable. 5 day week liberal benefits. Low cost cafe. Active Social club — Opportunity for advancement.

Apply for personal interview

U. S. STEEL SUPPLY DIVISION
1319 W. Wabansia

Nemokamas Darbo Suradimo

PATARNAVIMAS

Ar jūs esate mašininkė (typist) ar kartotekos tvarkytoja (file clerk), pardavėjas (salesman) ar gabus amatininkas, mūsų klijentai-skelbėjai turi jums daug įvairių darbo vietų. Mes mielai norėtumem rekomenduoti jus bendrovei kuri užtikrins jums nuolatinį darbą jei turėsite pageidaujamus gabumus.

Ar Jieškote Gero Darbo?

Pasiųskite šį kuponą šiuo adresu —
DRAUGAS, 2334 S. Oakley Ave., Chicago 8, Ill.

- VYRAI
- MOTERYS
- BERNIUKAI
- MERGAITES

Vardas .....
Adresas ..... Miestas .....
Pageidaujamas darbas .....
Tel. ..... Amžius..... Lytis.....
Vidutinis atlyginimas .....
Dienoms ar naktims .....

HELP WANTED — MOTERYS

Ar domitės nuolatiniu darbu su užtikrinta ateitim?

GENERAL CLERK-TYPIST

Pageidaujama patyrusi, bet imsime budrią naujai pradedančią. Malonios darbo sąlygos, įvairios pareigos, 5 dienų savaitė, gausūs priedai. Proga naudoti savo iniciatyvą. Šaukite Mr. A. W. Peters.

WAlbrook 5-9800

Ar jūs jieškote nuolatinio darbo su užtikrinta ateitim?

STENOGRAFĖS

Patyrę, bet priimsime ir gabias pradedančias. Malonios darbo sąlygos, įvairios pareigos. 5 d. sav.; atvykite asmeniškam pasikalbėjimui.

THE FREDERICK POST CO.
3650 North Avondale

Darbas su ateitim!
Tuojau pat turime vietą gabiai
GENERAL CLERK-TYPIST
Imsime pramokusią mokyklą baigusią. Malonios darbo sąlygos, įvairios pareigos, kartu ir skaičiavimai. Nemokamai ligoninės draudimas ir gyvybės draudimas, ir „Christmas bonus". Kreiptis dėl interview.

UNITED LOAN CORP.
1175 E. 63rd St.

Turime nuolatinį darbą gabiai
GENERAL CLERK-TYPIST
Pageidaujame patyrusios, bet imsime budrią naujai pradedančią. 5 dienų, 40 val. savaitė. Malonios darbo sąlygos, įvairios pareigos. Kreiptis asmeniškai arba telefonu dėl interview.

ACE HOSE & RUBBER CO.
1708 S. State
DAnube 6-6022

Šis skelbimas yra moterims, kurios turi viską išskyrus gerą darbą... ir tą galite turėti pas

AMERICAN CAN CO.

- STENOGRAPHERS
- MESSENGER-CLERKS

Pageidaujamos su patyrimu, bet imsime budrias naujai pradedančias. Malonios darbo sąlygos, įvairios pareigos, 5 dienų savaitė. Gausūs priedai. Puiki proga sąžiningoms darbininkėms. Kreiptis asmeniškai arba telefonu dėl interview.

104 S. Michigan Ave.
RAndolph 6-7300
Ext. 259
Room 515

MALONUS FABRIKO DARBAS

6:00 ryto iki 2:30 po pietų
2:30 p. p. iki 11:00 nakties

Geros darbo sąlygos. Kafeterija. Apdraudimo priedai. Atostogos.

CHICAGO CARTON CO.

4200 S. Crawford Ave.

PLATINKITE "DRAUGĄ"

HELP WANTED — MOTERYS

Are you looking for a permanent interesting position?

WE HAVE AN IMMEDIATE OPENING FOR SECRETARY

Exp. But trained graduate with initiative acceptable. Pleasant working cond. Diversified duties. 5 day 35 hr. week. Excellent opportunity. Call for interview appt.

SUperior 7-3639

DO YOU WANT

A steady job. Good work. cond. Employee consideration.

CUDAHY PACKING CO.

Has an immediate opening for a capable young man

PAYROLL INVENTORY CLERK

Exp. but alert beginner acceptable. Diversified duties including typing & comptometer. 5 day week. Liberal benefits. Excellent opp. for advancement. See or call Mr. Hill.

9101 S. Baltimore
REgent 4-8000

Ar domitės nuolatiniu darbu? Mes turime vietą

STENO-TYPIST

Pageidaujama patyrusi, bet imsime mokyklą baigusią. Malonios darbo sąlygos, įvairios pareigos, 5 dienų savaitė, gausūs priedai. Kreiptis asmeniškai arba telefonu dėl interview.

PARKER HOLSMAN CO.
1500 E. 57th St.
HYde Park 3-2525

Dėmesio, kaimynės mergaitės... moterys

DAVID'S SNACK SHOP
REIKALINGI
PADAVĖJŲ

Dienomis ar vakarais. Alga ir arbatpinigiai — „tips". Valgis ir rūbai darbui duodami. „Jums čia patiks dirbti". Kreiptis —

3100 S. Halsted

STENOGRAPHER
Nuolatinis darbas
THE BEST FOODS, INC.
2816 S. Kilbourn

35 val. savaitėj; žema kaina kafeterija; geriausios darbo sąlygos; susisiekite su H. C. Page

Personnel Mgr.
BIshop 7-5800

Dirbkite arti namų... sutaupykite laiko ir išlaidų.

BILLER & RECORD CLERK

Patyrusių, bet priimsime gabias pradedančias. Malonios darbo sąlygos, įvairios pareigos. Užmokama ligoninės išlaidos — šventės — atostogos. Gera proga sąžiningoms jaunoms moterims.

DENNISON MANUFACTURING CO.
4710 So. Kedzie

Šis skelbimas yra mergaitėms, kurios turi viską išskyrus gerą darbą... O, jūs ir tą galite turėti pas

AMERICAN EXPRESS CO.

- STENOGRAPHERS
- TYPIST

Pageidaujame patyrusių, bet bet imsime mokyklą baigusias. Malonios darbo sąlygos, įvairios pareigos, pilni priedai darbininkams, 5 dienų savaitė. Puiki proga išmokti „travel business". Kreiptis asmeniškai.

Mr. A. W. Harke
20 S. Michigan

Ar domitės nuolatiniu darbu. Turime vietą gabiai

GENERAL CLERK-TYPIST

Pageidaujame patyrusios arba imsime budrią naujai pradedančią. Malonios darbo sąlygos, įvairios pareigos, 37 val. sav., gausūs priedai kartu su 2-jų savaičių atostogoms po vienerių metų.

Šaukite **Mr. Bishop**
dėl interview...

ENglewood 4-4102

CAFETERIA HELP
Also for Cart week
Permanent; 5 day — 40 hr. week
Time & ½ for overtime
Pd. vacation
Meals & Uniforms furnished
Apply Cafeteria Manager
AMERICAN CAN CO.
6017 S. Western Ave.

ĮVAIRIOS ŽINIOS

„Šeimininkės spausdina laikraštį"

Šitokia antrašte straipsnelį apie Skotijos lietuvių savaitraštį „Išeivių Draugą" atspausdino „The Catholic Herald" vasario 13 d.

Ten rašoma, kad Mr. Alec Connor Skotų B. B. C. skyriuje pasakojo istoriją, kaip vienintelis Skotijoje lietuvių kalba leidžiamas savaitraštis savaitė po savaitės išeina kelių šeimininkių rūpesčiu ir paštangomis.

Redaktorius, reporteris ir korektorius yra lietuvis kunigas Juozas Gutauskas, kurio darbo kambarys yra už 12 mylių nuo spaustuvės Glasgovo Šv. Kolumbo klebonijoje. Jis į šį kraštą atvyko prieš 18 metų ir visą laiką dirba prie to laikraščio. „Išeivių Draugas" informuoja plačią Bellshill'io lietuvių koloniją ir lanko daugelį kitų lietuvių, kurių čia esą apie 5,000. Bellshill'yje jų esą apie 1,000, kurių pirmasis čia atvyko prieš 40 metų dirbti anglių kasyklose.

Anglių kasyklose pasibalgė, tačiau atvykę ir įsikūrę lietuviai pasiliko. Lietuviškas savaitraštis padeda jiems išlaikyti lietuvių kalbą ir papročius.

Savaitraštis yra siuntinėjamas į P. Ameriką, J. Amerikos Valstybes, Kanadą ir kitas vietas, kur tik gyvena lietuviai.

Pastebima, kad Skotijoje gyvenančių lietuvių tarpe labai maža yra tokių, kurie patys galėtų rašyti ir todėl jų pagalba laikraščiui yra labai ribota. Kiekvienas atskiras žodis laikraščiui yra renkamas ranka. Tai reiškia, kad savaitės bėgyje raidžių rinkėjas turi surinkti apie 15,000 raidžių.

Vienas spaustuvės darbininkas turi tuojau barstyti raides, kai tik laikraštis yra atspausdinamas. Tik tokiu būdu galima rinkti medžiagą naujam numeriui, nes spaustuvė turi labai ne daug raidžių ir jos visos kiekvieną kartą vartojamos.

Fantastiškas šventasis

Neseniai anglų kalba pasirodė Br. N. McMahon knyga, pavadinta „St. John Sees God" (Gill & Son).

Gimęs Portugalijoje, Jonas, sulaukęs aštuonerių metų, pasitraukė iš namų, buvo piemeniu, o vėliau kareiviu. Draugau damas su netikusiais draugais, buvo gerokai nupuolęs. Kovoda mas prieš mahometonus, besiveržiančius į Rytų Europą, jis ieškojo tik nuotykių. Grįžęs namo, sužinojo, kad motina mirusi iš širdies skausmo dėl jo palaidumo, o tėvas, įstojęs į Pranciškonų Vienuolyną, taipgi mirė.

Užsidegęs Jonas nutarė vaduoti krikščionis iš maurų. Palydėjęs vieną portugalų ištremtą šeimą į Afriką, pats ėmė dirbti su nuteistaisiais Ceutos sustiprinimo darbus. Vos beišlaikydamas sunkumus, jau gundėsi atsižadėti tikėjimo, bet grįžo į tėvynę ir pradėjo vesti knygyną. Laike pamokslo jis padarė viešą nuodėmių išpažinimą ir ėmė viešai taip griežtai atgailoti, kad žmonės pradėjo laikyti jį jamišusiu. Pagal esamus papročius jis buvo suimtas ir kasdien plakamas. Jonas visa priėmė kaip atgailą ir po 40 dienų buvo paleistas. Vėliau jis pradėjo rūpintis ligoniais, įkūrė jiems ligoninę, ir dėl to šiandien yra laikomas ligonių globėju (šalia Šv. Kamiliaus de Lellis).

Knyga parašyta lengvu stiliumi ir gražiai supažindina skaitytojus su Šv. Jonu.

Blogai su gyvulininkyste

Kompartijos organas „Pravda" Nr. 57 susirūpinęs atsilikusia gyvulininkyste Rusijoje. Daugelis vešlių ganyklų esą pa virto arba balomis, arba krūmokšniais. Pievų derlius — žemas. Paskutiniais metais kolchozai iš hektaro pievos tegavo po 6-7 centnerius. Į laukus neišvežamas reikiamas kiekis mėšlo. Daugelyje rajonų trūksta pašaro. Nereti atsitikimai, kad ūkiai visai neturi pašaro atsargų. Tai pastebėta Kižinginsko, Selenginsko ir Kudarinsko apygardose. Daugelyje ūkių nėra reikiamų patalpų, ypač naujam prieaugliui.

Ūkių darbininkai dažnai mainosi, nauji atėję neturi reikiamo patyrimo. Kolchozuose menkai teveikia partiniai ir komsomoliški rateliai. Taip rašo pati „Pravda".

SSSR statyba

„Pravda" Nr. 57 konstatuoja žemą sovietinės statybos kokybę. Pvz., Čeliabmašstrojaus pastatytuose namuose grindyse iš sišiepę plyšiai, vietomis naujame name nukrito tinkas, langų rėmams jau iš pat pradžių reikalingas remontas, dar nebaigti laiptai prie didžiojo įėjimo jau ima griūti. Vidaus statyboje neišpildytas planas.

Ir daug kitų trūkumų, o tokie namai iš statytojų priimami ir išnuomojami.

Panašiai Kazanės statybinis trestas Nr. 40 užbaigė statybą namo Ostrovskio gatvėje Nr. 1/6. Name žmonės apsigyvenus greit grindų ir koridorių dažai suaižėjo ir pradėjo kristi. Kaikuriuose kambariuose nuo virimui skirtų krosnelių prirūks ta nežmoniškai, nors įrengimai nauji ir pakartotinai remontuoti.

Knygų parodos

British Museum, švęsdamas 200 metų sukaktį ,surengė įvairių kraštų knygų parodą Londone. Sausio mėn. buvo vokiečių knygų paroda, vasario — italų, kovo mėn. ateis eilė prancūzų knygoms. Lapkričio mėn. bus paskirtas olandų, skandinavų ir slavų tautų knygoms.

Italų knygų paroda yra tikrai vertinga ir įdomi. Yra išstatyta A. Dantės "Dieviškoji Komedija" rankraštyje (pradedant XIV š.) ir pirmuose spausdintuose egzemplioriuose. Tai 1472 m. leidiniai, kurie vienu metu pasirodė net trijuose miestuose: Foligno, Venecijoje ir Mantui. Taipgi išstatyti pirmieji Petrarkos sonetų, Boccacio "Dekamerono" ir kitų garsių knygų pavyzdžiai.

Parodoje galima pamatyti pirmąją Italijos spausdintą knygą. Tai yra Lactantius'o Firmianus'o "Opera", atspausdinta Subiaco mieste 1465 metais. Po keturių metų (1649 m.) pasirodė pirmoji spausdinta knyga Venecijoje, Cicerono "Epistalae ad familiares". Spausdino ateivis iš Vokietijos Johannes de Spira. Tos knygos atspausdinta 100 egz., iš kurių Britų Muzėjus turi net keturias.

Turtingas yra rankraščių skyrius. Įdomus pirmųjų knygų įrišimas. Šitame mene vyrauja Roma. Eksponatų tarpe yra Mykolo Angelo laiškas broliui Buonarrote, o taipgi Benvenuta Cellini laiškas Mykolui Angelui. Jis rašytas 1559 met.

Dainava ukrainiečių koncerte

Ukrainiečių Meno Klubas Chicagoje kovo 28 d. 8 v. v. Chopin mokyklos auditorijoje (2440 W. Rice Str.), minėdamas Mykolą Lysenko, ruošia savo metinį muzikos festivalį. Dalyvauja solistas M. Holynskyj (iš Kanados), pianistė E. Barabash, operos baritonas Ivan Rudawsky, Surma Choras, sopranas M. Husij (iš Milwaukės), ukrainiečių šokėjai Plastunki ir Chicagos Ukrainiečių Moterų Choras. Į tą savo festivalį ukrainiečiai pasikvietė ir lietuvius: dalyvaus Dainavos Ansamblis su savo dainomis ir prie jo veikianti I. Eidrigevičiūtės vadovaujama tautinių šokių grupė.

● **Nelaimingas atsitikimas,** sugedo: laikrodis, rašomoji-siuvamoji mašina, dulkiasiurblys, plunksnakotis — parkeris, tuojau praneškite Karveliui, 3249 So. Halsted St., Chicago 8, Ill. Tel. DAnube 6-1136, jis tuojau sutaisys labai nebrangiai, o jeigu sutaisyti negalima būtų, tai pakeis naujomis prekėmis su mažyčiu priedu.

Linksmai praleiskite laiką su dainų rinkiniu

DAINUOK

12 dainų rinkinys vienam ir dviems balsams su fortepionu. Melodiją ir žodžius parašė **Jonas Gvazdaitis.** Fortepionui pritarimą patvarkė **Juozas Žilevičius.**

Kaina $2.50

Užsakymus siųskite:

DRAUGAS
2334 So. Oakley Ave.
CHICAGO, ILL.

REIKALINGAS BUTAS

Dviem broliams D. P. reikalingas su patogumais nedidelis butas arba du kambariai atskiru įėjimu. Brighton Park apylinkėje. Skambinti prieš piet ir vakarais — **FRontier 6-2205**

IŠNUOMUOJAMA

IŠNUOMAVIMUI
LODGE HALL (SVETAINĖ)
1519 West 63 St.
savaitgalių susirinkimams broliškoms organizacijoms — vestuvių pokyliams, šiokiomis dienomis vakarais, šeštad. ir sekmad. po pietų ir vakarais.
Šaukite J. Whiston
FRanklin 2-1680

6 kambarių apstatytas butas arba 3 miegamieji su galimybe naudotis virtuve.
5647 S. Rockwell St.

STATYBAI IR NAMŲ PATAISYMAMS PRISTATOME VISOKIŲ RŪŠIŲ MEDŽIAGĄ

CARR MOODY LUMBER CO.

STASYS LITWINAS, Prez.
3039 So. HALSTED ST.
Tel. VIctory 2-1272
APKAINAVIMĄ IR PREKIŲ PRISTATYMĄ TEIKIAME NEMOKAMAI
RAŠTINĖ ATIDARYTA kasdien nuo 8 val. ryto iki 6 val. vakaro ir šeštadieniais iki 3 val. vakaro

A. A. ANTANUI LIKANDERIUI

mirus, jo šeimą giliai užjaučia ir kartu liūdi.

I. J. Jurgilai ir Stepaičiai

8 Metų Mirties Sukaktuvės

A. A.

2-nd Lt. Charles A. Rudauskas

Žuvo orlaivio nelaimėje Army Air Base, Clovis, New Mexico Žuvo kovo 21 d., 1945 metais, sulaukęs 22 metų amžiaus.

Gimė Chicagoje.

Pasiliko dideliame nuliūdime mylimi tėveliai — Mykolas ir Elzbieta, po tėvais Gasperaičiūtė; brolis Raymond ir daug kitų giminių, draugų ir pažįstamų.

Liūdnai atminčiai mūsų brangaus sūnelio ir brolio bus laikomos Šv. Mišios Šv. Kryžiaus bažnyčioje kovo 21 d., 1953, 8:30 v. r.

Kviečiame visus gimines, draugus ir pažįstamus atsilankyti į pamaldas ir pasimelsti už a. a. Charles A. Rudausko sielą.

Mes tavęs, mūsų brangusis sūneli niekuomet neužmiršime. Tu pas mus jau nebesugrįši, bet mes anksčiau ar vėliau pas tave ateisime. Lauk mūsų ateinant!

Nuliūdę lieka: tėvai, brolis ir kiti giminės.

A A
IGNAS ČEPAUSKIS

Gyveno 1526 S. 49th Court, Cicero, Ill.

Mirė kovo 18 d., 1953, 8:15 val. ryto, sulaukęs 39 m. amž.

Gimė Lietuvoje. Kilo iš Mažeikių apskr., Viekšnių valsč., Pirmųjų Dargių kaimo.

Amerikoje išgyveno 3 m.

Pasiliko dideliame nuliūdime žmona Uršulė (Stilingaitė) keturi švogeriai: Ambraziejus Stilingis, jo žmona Elena ir jų šeima, Liudvikas, Kajetonas ir Albertas, dvi švogerkos: Agnė Stilingaitė ir Stasė Povilaika ir jos vyras Jonas, uošvis Kajetonas Stilingis, kiti giminės, draugai ir pažįstami. Lietuvoje liko trys seserys: Petronė Plonienė, Zofija Šitkienė, Cecilija Mažeikienė ir brolis Leonas su brodiene Morta.

Kūnas pašarvotas A. Petkaus koplyčioje, 1410 S. 50th Ave., Cicero, Ill.

Laidotuvės įvyks pirmad., kovo 23 d., iš koplyčios 8:30 val. ryto bus atlydėtas į Šv. Antano parapijos bažnyčią, kurioje įvyks gedulingos pamaldos už velionies sielą. Po pamaldų bus nulydėta į Šv. Kazimiero kap.

Nuoširdžiai kviečiame visus: gimines, draugus ir pažįstamus dalyvauti šiose laidotuvėse.

Nuliūdę: **žmona, švogeriai, švogerkos, uošvis ir kiti gim.**

Laidotuvių direktorius A. Petkus. Tel. TO 3-2109.

A. A.
ANTANAS KUNDROTAS

Gyveno 4203 S. Rockwell St.

Mirė kovo 17 d., 1953, 3:10 val. ryto.

Gimė Lietuvoje. Kilo iš Kėdainių apskričio, Usiliškis parapijos, Valatkaičiukų kaimo.

Amerikoje išgyveno 42 m.

Pasiliko dideliame nuliūdime žmona Ona (Satkutė), duktė Stella Latakas, žentas Bruno, du sūnūs: Bonifacas, marti Sophie ir Aleksandras, marti Violet, keturi anūkai, brolis Juozapas su žmona Apolonija ir šeima, pusbrolis Bronislovas Gundrotas, brolienė Aleksandra Kundrotienė, du švogeriai: Pranciškus Pocius, Edvardas Regaišis, švogerka Petronėlė Satkienė, kiti giminės, draugai ir pažįstami.

Priklausė Šv. Vardo Draug., Chicagos Liet. Draug., ir SLA Kp. 238.

Kūnas pašarvotas Weislak koplyčioje, 4256 S. Mozart St.

Laidotuvės įvyks šeštad., kovo 21 d., iš koplyčios 8:30 val. ryto bus atlydėtas į Nekalto Prasidėjimo Panelės Švenč. parapijos bažnyčią, kurioje įvyks gedulingos pamaldos už velionies sielą. Po pamaldų bus nulydėtas į Šv. Kazimiero kapines.

Nuoširdžiai kviečiame visus: gimines, draugus ir pažįstamus dalyvauti šiose laidotuvėse.

Nuliūdę: **žmona, duktė, sūnūs, žentas, marčios ir anūkai.**

Laidotuvių direktorius Antanas M. Phillips. Tel. YA 7-3401

A. A.
ONA POCIUS
KIMBARKAITĖ

Gyveno 4932 W. 14th St., Cicero, Ill

Mirė kovo 19 d, 1953, sulaukus 80 m amžiaus.

Gimė Lietuvoje.

Pasiliko dideliame nuliūdime du sūnūs: John, marti Ann ir August, mati Bernice, keturios dukterys: Ann Kubaitis, žentas William, Rose Kassel, žentas John, Marie Brown, žentas Andrew ir Annette Litavoski, žentas Andrew, keturiolika anūkų, aštuoniolika proanūkų, brolio vaikai: John ir George Kimbark ir jų šeimos, Mary Hannahan, Lillian Sykes, Julia Spencer ir jų šeimos, kiti giminės, draugai ir pažįstami.

Kūnas pašarvotas A. Petkaus koplyčioje, 1410 S. 50th Ave., Cicero, Ill.

Laidotuvės įvyks šeštadienį, kovo 21 d., iš koplyčios 8:30 val. ryto bus atlydėta į Šv. Antano parapijos bažnyčią, kurioje įvyks gedulingos pamaldos už velionės sielą. Po pamaldų bus nulydėta į Šv. Kazimiero kapines.

Nuoširdžiai kviečiame visus: gimines, draugus ir pažįstamus dalyvauti šiose laidotuvėse.

Nuliūdę: **sūnūs, dukterys, marčios, žentai, anūkai, proanūkai ir kiti giminės.**

Laidotuvių direktorius A. Petkus. Tel. TO 3-2109.

A. A.
MONIKA PUČAUSKIENĖ
GIRDŽIŪTĖ

Gyveno 3431 S. Emerald Ave. Tel. FRontier 6-2140

Mirė kovo 19 d., 1953, 4:35 val. ryto, sulaukus pusės amž.

Gimė Lietuvoje. Kilo iš Raseinių apskričio ir parapijos, Dumsiškių kaimo.

Amerikoje išgyveno 41 m.

Pasiliko dideliame nuliūdime duktė Ona, brolienė Ona Budreckienė su šeima, pusbrolio sūnūs: Petras ir Edvardas Poškus su šeimom, gyv. Indiana Harbor, Ind., brolienė Alice Pučauskas su šeima, gyv. Philadelphia, Pa., kiti giminės, draugai ir pažįstami.

Priklausė Tretininkų Draug., Apaštalystės Maldos, Gyvojo Rožančiaus ir Šv. Onos Draugijoms.

Kūnas pašarvotas Antano M. Phillips koplyčioje, 3307 So. Lituanica Ave.

Laidotuvės įvyks pirmadienį, kovo 23 d., iš koplyčios 8:30 val. ryto bus atlydėta į Šv. Jurgio parapijos bažnyčią, kurioje įvyks gedulingos pamaldos už velionės sielą. Po pamaldų bus nulydėta į Šv. Kazimiero kapines.

Nuoširdžiai kviečiame visus: gimines, draugus ir pažįstamus dalyvauti šiose laidotuvėse.

Nuliūdę: **duktė ir kiti gim.**

Laidotuvių direktorius Antanas M. Phillips. Tel. YA 7-3401

PIRKITE TIESIOG NUO MR. NELSON
— savininko —
St. Casimir Monument Company
3914 West 111th Street
Vienas blokas nuo kapinių.
Didžiausias paminklams planų pasirinkimas mieste
Telef. CEdarcrest 3-6335

STOP GENOCIDE

Atlik savo pareigą. Pigyk ir ant visų laiškų bei siuntų klijuok "Stop Genocide" ženklelius. Tuo populiarinsi Lietuvos vardą ir jos kančias.

Surinktos lėšos bus panaudotos kovai prieš Lietuvoje vykdomą genocidą.

Ženklelių ir visos "Stop Genocide" akcijos reikalais rašyti:

Lithuanian National Martirology Section
P. O. Box 1202
CLEVELAND, OHIO

PIRKITE APSAUGOS BONUS

ALBINAS BENIULIS
ATLIEKA PERKRAUSTYMUS
ir įvairių daiktų perkraustymus
Taip pat persiunčiame į užsienį pakietėlius įvairaus maisto
Kreiptis:
2554 SO. HALSTED STREET
Tel. DAnube 6-3245

CONRAD'AS - FOTOGRAFAS
(LIETUVIS)

Moderniškai įrengta vieta įvairiom nuotraukom. Specialybė — vestuvės. Jaunavedžiams duodama puiki ir brangi dovana. Sąžiningas ir gražiai atliktas darbas.

414 WEST 63rd STREET
Tel. ENg. 4-5833 arba ENg. 4-5840

PERKRAUSTOME BALDUS ir KITUS ĮVAIRIUS DAIKTUS
vietoje ir iš tolimesnių distancijų
Patarnaujame pigiai ir sąžiningai
KOSTAS EIDUKONIS
6930 So. Talman Ave.
CHICAGO 29, ILL.
Tel. GRovehill 6-7096

Jei turite parduoti ar išnuomoti, pasiskelbkite smulkių skelbimų skyriuje. Skelbimą galite perduoti telefonu: VIrginia 7-6640.

ANTHONY B. PETKUS
LAIDOTUVIŲ DIREKTORIUS
6812 SO. WESTERN AVE. CHICAGO, ILL.
1410 SO. 50th AVE. CICERO, ILL.
GRovehill 6-0142
HEmlock 4-2644
TOwihall 3-2109

John F. Eudeikis
LAIDOTUVIŲ DIREKTORIUS
TRYS MODERNIOS KOPLYČIOS
4605-07 South Hermitage Avenue
Tel. YArds 7-1741-2 ir BIshop 7-9481
4330-34 South California Avenue
Telefonas BIshop 7-9719
AMBULANCE DIENĄ IR NAKTĮ

LIŪDĖSIO VALANDOJ
Šaukite
MAŽEIKA & EVANS
LAIDOTUVIŲ DIREKTORIAI
6845 So. Western Ave. Air Conditioned koplyčia
REpublic 7-8600 — 7-8601 Automobiliams vieta
Tiems, kurie gyvena kitose miesto dalyse; gausime koplyčią arčiau jūsų namų.

SEKANTIEJI YRA NARIAI CHICAGOS LIETUVIŲ LAIDOTUVIŲ DIREKTORIŲ ASOCIACIJOS

Ambulansų patarnavimas yra teikiamas dieną ir naktį. Reikale šaukite mus.

Mes turime koplyčias visose Chicagos ir Roselando dalyse ir tuojaus patarnaujam.

STEPONAS C. LACHAWICZ
2314 West 23rd PLACE **Tel. VIrginia 7-6672**
10756 S. MICHIGAN AVE. **PUllman 5-1270**

PETRAS P. GURSKIS
659 West 18th STREET **Tel. SEeley 3-5711**

ALFREDAS VASAITIS-VANCE
1446 South 50th AVE., CICERO, ILL. **Tel. OLympic 2-1003**

POVILAS J. RIDIKAS
3354 S. HALSTED STREET **Telephone YArds 7-1911**

LEONARDAS F. BUKAUSKAS
10821 S. MICHIGAN AVE. **Tel. COmmodore 4-2228**
3307 S. LITUANICA AVE. **Tel. YArds 7-3401**
ANTANAS M. PHILLIPS

JURGIS F. RUDMIN
3319 S. LITUANICA AVE. **Tel. YArds 7-1138—1139**

JULIUS LIULEVIČIUS
4348 S. CALIFORNIA AVE. **Tel. LAfayette 3-3572**

LEONARDAS A. EŽERSKIS
1646 WEST 46th STREET **Tel. YArds 7-0781**

× **Lietuviai — geriausi mokiniai.** Tas paaiškėjo šiomis dienomis, paskelbus ketvirčio davinius Chicagos berniukų augšt. technikos mokykloje (Tilden Technical High School). Iš 2,400 šios mokyklos mokinių tik 4 mokiniai turėjo iš visų dalykų augščiausius pažymius (S-Superior). Visi keturi geriausi mokiniai yra naujai atvykę lietuviai: **Jurgis Štuopis** (paskutiniai metai — IV klasė), **Valteris Vaitkevičius** (III klasė), **Vytautas Dudėnas** (II kl.) ir **Augustinas Tijūnėlis** (II kl.). Tenka paminėti, kad minėtas **Jurgis Štuopis** buvo tos mokyklos rekomenduotas ir labai sėkmingai išlaikė konkursinius egzaminus gauti William J. Cook vardo stipendijai savo tolimesnėms studijoms universitete.

× **Kongresmano Busbey žodis.** Trečios Kongresinės Apygardos (Marquette Parko ir Beverly Hills) kongresmanas Fred E. Busbey (9144 So. Hoyne Ave) tarė šiltą ir simpatingą žodį Lietuvos adresu JAV Kongrese šio mėnesio 11 dieną. Priminęs Vasario 15 dienos minėjimą ir priimtą protesto rezoliuciją Ashland Boulevard auditorijoje, Kongresmanas pakomentavo Lietuvos konsulo **Petro Daužvardžio** pasakytą kalbą, įtraukė ją į Congressional Record, ragino kolegas ją perskaityti ir su Lietuvos kančiomis susipažinti.

× **Advokatui Antanui Oliui** ir poniai **Olienei** Philadelphijos lietuviai ALTS seimo proga suruošė įspūdingą pagerbimo vakarą, kuriame dalyvavo Pennsylvanijos gubernatorius Fine. Gubernatorius pasakė kalbą, iškeldamas adv. **A. Olio,** kaip Sanitary District prezidento, ir kaip lietuvių visuomenės veikėjo nuopelnus. Pagerbimo iškilmėse taip pat dalyvavo ir Jonas Brenza, Cook County iždininkas.

× **Dulles sveikinimas Lietuvai.** Valstybės sekretorius John Foster Dulles pareiškimas Vasario 16-tos proga yra atspaudintas The Department of State kovo 2 dienos Buletenyje (žurnale) antrašte: „Greeting Sent to Peoples of Baltic States".

× **Iš Onos Juodkienės,** turinčios drabužių valyklą ir siuvyklą „Rūta" 3255 So. Halsted St., Chicagoje, š. m. kovo 16 d. 2 val. po pietų įsiveržęs plėšikas pagrobė $65.00 ir išeidamas iškoliojo šeimininkę, kad tokioje didelėje rūbų valykloje yra gėda laikyti tik tiek pinigų.

× **Kun. V. Bagdanavičius,** MIC., tris dienas vedė rekolekcijas lietuvių kalba šv. Petro ir Povilo parapijos bažnyčioje, Kenosha, Wisc. Vakar grįžo namo. **Kun. P. Činikas,** MIC., dabar ten pat veda rekolekcijas anglų kalba, grįš į Chicagą sekmadienio vakare.

× **Komp. A. Vanagaičio** keturių metų mirties sukaktis paminėta kovo 10 d. per Margučio radiją, kurią jis įsteigė. Kalbėjo **dr. S. Biežis,** o solistė **Prudencija Bičkienė** sugiedojo paties Vanagaičio kūrinį — Sveika Marija, akompanuojant muz. A. Kučiūnui.

× **Aktorius Kazys Gandrimas** dalyvaus Maironio minėjimo programoje šį sekmadienį Marijos augštesn. mokykloje, paskaitydamas iš Maironio raštų. Visa mūsų patriotiškoji visuomenė kviečiama atsilankyti į mūsų Tautos Dainiaus minėjimą.

IŠ ARTI IR TOLI

A. J. VALSTYBĖSE

— **Amerikos Latvių Tėvui Jekabui Siebergui 90 metų.** Šių metų kovo mėn. 5 dieną Cambridge, Mass., žymus latvių visuomenės veikėjas J. Siebergs atšventė savo 90 metų amžiaus sukaktį. Iš viso apie 60 metų jisai yra paaukojęs visuomeniniam ir literatūriniam darbui, ištisai pašvestam savo tautiečių labui Amerikoje ir laisvoje Latvijoje.

Siebergs yra pirmasis iš latvių emigrantų, kuris Bostone įsteigė pirmąsias latvių draugijas. Tai labai populari asmenybė savųjų tautiečių tarpe. Amerikon jisai atvyko 1888 metais. Sekančiais metais čia jau buvo iš viso 10 latvių. Siebergui vadovaujant, jie įsteigė Bostono Latvių Draugiją, kuri dar ir dabar veikia, tačiau iš visų steigėjų tik vienas Siebergs yra dar gyvas. 1896 metais jisai prisidėjo prie pirmo latvių laikraščio Amerikoje išleidimo. Šis laikraštis (Amerikas Vestnesis) ėjo iki 1920 metų. Išleido eilę kalendorių ir religinių knygų.

Būdamas dideliu patriotu, kelis kartus lankė Latviją, kur paskutinį kartą lankydamasis laisvoje Latvijoje ir vedė. Pirmo Pasaulinio karo metu per savo laikraštį rinko aukas latvių pabėgėliams ir kariams, kurių daugelis atsidūrė Rytuose. Rėmė latvių atstovybes Londone ir Paryžiuje. Vėliau suorganizavo Latvių Sąjungą su skyriais New Yorke, Philadelphijoj, Chicagoje ir Clevelande. Bostono skyrius ir šiuo metu dar veikia. Šiuo metu jubiliatas yra ALTS garbės pirmininkas. Savo laiku su latvių delegacija lankėsi pas JAV prezidentą Hardingą ir prašė Latviją pripažinti de jure. Nuo 1924 iki 1936 metų buvo latvių garbės konsulas Bostone. Jubiliatui linkime geros sėkmės ir ateityje. (**B. M.**)

— **Latvių žurnalisto darbo sukaktis Bostone.** Latvių Spaudos Draugijos sekretorius, vietos Lietuvių-Latvių Vienybės veikėjas, nuoširdus lietuvių bičiulis **Osvaldas Akmentins** neseniai atšventė savo žurnalistinio darbo 20 sukaktį. Pirmasis jojo straipsnis pasirodė 1932 m. jau nimo žurnale „Gintaro žemė". Po to sekė reguliarus korespondento darbas Latvijos sostinės ir provincijos laikraščiams. Toliau reiškėsi sėkmingai žurnalistinėje dirvoje. Plačiau buvo palietęs latvių klasiką Blaumanį ir pirmuosius latvių karo korespondentus. Tremtyje Vokietijoje irgi reiškėsi kaip redaktorius, gi atvykęs Amerikon, apsistojo Dorchesteryje ir čia uoliai dirba žurnalistinį darbą. Yra nuolatinis latvių trumposios enciklopedijos, kuri leidžiama Švedijoje, bendradarbis. Jis mėgsta rinkti medžiagą, kuri platesnei visuomenei yra dar nežinoma, ir perteikia ją lengvame stiliuje. Šiuo metu jis daugiau kreipia dėmesį į senųjų latvių emigrantų buvusias ir esamas problemas. Aktyviai pasireiškia ir Latvių Spaudos Draugijoje. Linkime šiam maloniam lietuvių bičiuliui ir ateityje sėkmingai darbuotis.

(B. M.)

DID. BRITANIJOJ

— **Mirė.** Nėra tos savaitės, kada Skotijos senųjų išeivių tarpe nesilankytų mirtis. Itin nuostolinga vasario pradžia buvo Newtongrange mieste. Sausio 31 d. mirė Antanina Mačiulienė, sulaukusi 77 metų amžiaus. Velionė buvo uoli Šv. Kazimiero draugijos narė. Kilusi iš Griškabūdžio parapijos. Paliko sūnų ir dukterį. Vasario 11 d. mirė Andrius Akmonaitis, sulaukęs 72 metų amžiaus. Velionis kilęs iš Lankeliškių parapijos. Visą laiką buvo Šv. Kazimiero draugijos narys ir net kolektorius. Paliko žmoną, dvi dukteris ir sūnų. Vasario 15 d. mirė Marija Vilšmienė, sulaukusi 68 metų. Velionė sirgo 7 mėnesius. Buvo Šv. Kazimiero draugijos narė ir didelė „Išeivių Draugo" bičiulė. Kilusi iš Butrimonių parapijos. Paliko vyrą, tris dukteris ir du sūnus.

— **Baltų Tarybos posėdis.** Kovo pradžioje Londono Lietuvių Namuose buvo susirinkusi posėdžio Baltų Taryba. Ji išklausė atstovo į Birminghamo Baltų Tarybos posėdį pranešimą apie Lietuvių ir Estų Nepriklausomybės bendrą paminėjimą. Taipgi buvo svarstomas bendras Birželio įvykių minėjimas. Išrinkti nauji šiems metams Tarybos organai. Pirmininku išrinktas M. Bajorinas, vicepirmininkais — Reinhards (latvis) ir dr. Aruja (estas), sekretoriais — St. Šalkauskas ir vienas iš estų.

— **Vyskupo atsiminimai.** Nottinghamo vyskupas Edv. Ellis dar nepamiršo lietuvių šventės, kuri Nottinghame buvo surengta sausio 11 d. Neseniai jis, rašydamas laišką kun. J. Kuzmickiui, priminė: „Aš vis dar gražiai prisimenu dieną, kurią mes praleidome su jūsų žmonėmis šių metų pradžioje".

— **Šachmatininkų turnyras.** Balandžio 11—12 d. Halifaxe rengiamas Anglijos lietuvių šachmatininkų turnyras. Pirmųjų vietų laimėtojams skiriamos dovanos. Turnyre bus pravesta šachmatininkų klasifikacija. Visais su turnyru susijusiais reikalais rūpinasi J. Bružinskas (18, Charlesworth Grove, Pellon, Halifax).

× **Dailininkas Kazys Varnelis** vyksta į Marianapolio kolegiją, Thompson, Conn., ten dekoruoti koplyčią. Geros širdies asmuo paaukojo pinigų koplyčios dekoravimui ir darbas pradedamas.

× **Tėvas Jonas Adamavičius,** OFM., ves misijas lietuvių kalba nuo kovo 22 iki 29 d. Šv. Pranciškaus bažnyčioje Indiana Harbor, Ind. Pamokslus sakys 8 val. ryte ir 7:30 val. vak.

× **Kun. Jonas Kidykas, S. J.,** nuo pat gavėnios pradžios važinėjęs su misijomis — rekolekcijomis rytinėse valstybėse, ateinantį sekmadienį trumpam sugrįžta į Chicagą ir po to vėl paliks Chicagą ligi Velykų.

× **Vytautas Gruzdis** praeitąjį sekmadienį gavo antrąją premiją už padainavimą iš operos „Sugrįžk į Sorentą" per Morris B. Sacks televizijos programą. Vytautas dainavo lietuviškai iš minimos operos ištrauką.

× **Kostas Čepaitis,** gyv. Roselando kolonijoje, Velykų švenčių proga Balfui įteikė $10.00 Balfo 57 skyr. valdyba išsiunčia $135.00, šiomis dienomis surinktus, į Balfo Centrą, kad iki Velykų jie pasiektų Europą.

× **Jieva Piktužis,** 10243 Peoria Str., buvo sužeista, kai Afredo Masielo, jr., automobilis susidūrė su priemiesčio autobusu prie 183-čios ir Halsted.

× **Ignas Sakalas,** vienas „Draugo" redaktorių, vadovaus TT. Marijonų Bendradarbių seimui kovo 22 d. 22 val. p.p. Aušros Vartų parapijos salėje.

× **N. N. paaukojo $25** Literatūros Fondui, veikiančiam prie Rašytojų Draugijos.

× **Ant. Brencius** Lietuvos išlaisvinimui per Altą paaukojo $10.00.

ADLAI STEVENSON KOREJOS FRONTE

Adlai Stevenson (kairėje) kalbasi su JAV armijos antros divizijos vyrais bunkeryje Korėjos fronte. (INS)

CHICAGOS ŽINIOS

Dovanos penkiems našlaičiams

Chicagos dienraščiai deda foto nuotraukas ir aprašymus penkių visiškais našlaičiais likusių Hess šeimos vaikų, gyvenančių Blue Island, netoli Chicagos, kurių mažiausias turi 5 metus amžiaus ir didžiausia — 18. Ši vyresnioji dabar yra visos tos našlaičių šeimos globėja. Jų tėvas, buvęs pirmojo Pasaulinio karo veteranas, praeitą rudenį mirė dėl vėžio, o motina — mirė šių metų pradžioje, gavusi širdies ataką. Žmonės jiems parodo daug nuoširdumo. Vien tik tą dieną, po paskelbimo laikraščiuose, jie gavo 300 laiškų, kurių daugelis su dovanomis. Kiwanis klubas jiems surinko aukų $300, ir dar planuoja daugiau. Viena paminklų bendrovė, sužinojusi, kad našlaičiai norėtų paminklo ant motinos kapo, pažadėjo jiems nemokamai antkapį parūpinti.

Vėl tiriamas krebiozonas

Vaistas prieš vėžį, krebiozonas, sukėlęs tiek ginčų Illinois Universitete, vėl telkia daugelio dėmesį: dabar pradėjo apklausinėjimus dėl jo specialus Springfielde sudarytas komitetas. Apklaustas dr. Ivy, kurs atsisakė kuriam laikui profesūros, kad atsiduotų to vaisto tyrimams. Jis tvirtina, kad daktaro Durovics išradimui pasiekti platesnes mases sukliudė kaikurie Amerikos Medicinos Sąjungos nariai, kurie buvo užinteresuoti tam tikriems asmenims suteikti teisę krebiozenu prekiauti. Šis reikalas tiriamas toliau.

Žiauri žmogžudystė

Road King gesolino stotyje esančioje 6238 Higgins, rastas nužudytas tarnautojas W. Stein, 25 metų amžiaus. Jis buvo neseniai baigęs kolegiją ir ruošėsi greitu laiku pradėti dėstyti istoriją. Jo dešinė ranka buvo nesveika, taigi nužudytasai buvo iš dalies invalidas. Jis buvo rastas nušautas. Jį atrado R. Segheti ir N. Barkulis. Jie policijai pranešė matę nuvažiuojant įtartiną 1942 m. Fordą su dviemis žmonėmis. Oklahoma Oil Products bendrovė paskyrė $2,000 atlyginimo tam, kas suras tuos žudikus. Policija stropiai jų ieško. Nužudytasai ir jo žmona, kuri laukia kūdikio ir turi tik 20 metų, gyveno pas žmonos tėvus.

Prieš kyšius policijai

Prokuroras Gutnecht norėdamas sustiprinti kovą su kyšiais, paskelbė, kad nebus baudžiamas ar policininkas, kuriam kas siūlė kyšį, arba kyšio davėjas, jeigu jie praneš apie įvykį teisingumo organams, kad būtų nubausta kita kaltoji pusė.

Al Caponės sindikatas ir cigaretės

Chicagoje visa paslaptis, kad dar tebeveikia Al Capones sindikatas, kurs dabar verziasi paimti beveik monopolinę cigarečių prekybą mūsų mieste. Illinois pajamų direktorius R. Lyons pareiškė spaudai, kad jeigu nebus imtasi priemonių, sindikatas cigarečių prekybą perims savo kontrolėn. Policija, norėdama palaužti tą kriminalistų sambūrį, daro kratas.

Ragina laimėti Korėjoje

Visų JAV Veteranų Legiono komandierius Lewis K. Gough kalbėjo Morrisson viešbutyje susirinkusiems Cook apskrities Legiono pareigūnams, pabrėždamas, kad Korėjon reikia prigabenti pakankamai karo medžiagos ir jėgų, kad karas baigtųsi pergale. Pergalė Korėjoje padėtų išgelbėti pietryčių Aziją.

Prieš raudonųjų antisemitizmą

Chicagoje įvyko suvažiavimas organizacijos The Catholic Daugthers of America; čia buvo priimta rezoliucija pasmerkianti raudonųjų antisemitizmą. Jų vadovybė skatino kongresą imtis akcijos dėl to. Suvažiavimas taipgi padėkojo prez. Eisenhoweriui, kad buvo paskirta Clare Booth Luce ambasadore Italijoje.

Mirė elektros kėdėje

Emanuel Scott, 24 m. amžiaus, neteistas mirti už nužudymą policininko William Murphy. Nužudymas įvyko Scottui ir jo bendrininkams (kurių irgi nebėra tarp gyvųjų) darant apiplėšimą 1950 metais. Scottas turėjo būti vilkte atvilktas į elektrinę kėdę, kurioje jis mirė ketvirtadienio rytą.

Brolis ir sesuo operoje

American Opera Co. šeštadienį, kovo 21 d. 8 val. 15 min. šv. Alfonso Ateneume, Chicagoje, stato operą „Il Trovatore". Joje dainuos brolis ir sesuo — Teresė ir Ambroziejus Lo Presti.

Įsigykite Lietuvių Rašytojų Draugijos 1952 m. premijuotąjį veikalą

NELĖS MAZALAITĖS

GINTARINIAI VARTAI

Jury komisija atkreipė dėmesį į tai, kad šiame veikale Autorė įrasmina kentėjimus ir kelia šviesesnio gyvenimo viltis. Iš tikrųjų, jokiame veikale Jūs nerasite tiek daug pagrįsto optimizmo, kaip šioje premijuotoje knygoje.

Telefonu ar laiškais siųskite užsakymus:

„DRAUGAS"
2334 So. Oakley Ave.,
Chicago 8, Illinois

Telephone - VIrginia 7-6640-41

Užsakymai bus tą pačią dieną išpildyti. Knyga turi 248 psl. ir kainuoja tik 2 dol.

KAS, KĄ IR KUR

— **Paskutinis Pakvietimas.** Tenepamiršta mūsų lietuvių visuomenė, kad kovo 21 d. 7 val. vakare Lietuvių Auditorijoje (Bridgeporte) įvyksta Balfo 3-čio skyriaus vakaras. Programą atliks Aušros Vartų Tunto Bridgeporto skautės. Pakartotinai primename, kad iš šio vakaro pelno bus pasiųsti siuntinėliai vargingoms lietuvių šeimoms Vokietijon Velykų švenčių proga. Tai bus padaryta greičiausiu keliu tarpininkaujant Balfui.

Šalia programos tame vakare bus ir dovanų, kurias gaus laimingieji. Visi geros širdies lietuviai maloniai kviečiami atsilankyti į šį gavėnios šeštadienio vakarą ir pašvęsti kilniam tikslui, kad sėdant prie Velykų stalo pajustume, kad mūsų dovanėlėmis kur tai toli dėkingai dalinasi tautietis ar mažas vaikelis. **E. S.**

— **Dr. V. Vydūno minėjimas Hamiltone, Kanadoje.** Š. m. kovo mėn. 22 d. Hamiltone, Ont. „Dainavos" salėje, 469 Bay St. 5 val. po pietų įvyks žinomo lietuvių veikėjo-filosofo dr. V. Vydūno minėjimas, kurį ruošia Maž. Liet. Bičiulių Dr-jos Hamiltono skyrius.

Apie a. a. dr. V. Vydūną paskaitą skaitys mažlietuvis dr. Martynas Anysas, kuris savo laiku yra buvęs Lietuvos konsulu Berlyne, Hamburge ir gubernatūros patarėju Klaipėdoje. Kaip jau žinoma, Vydūnas mirė vasario 20 d., Detmolde, o buvo gimęs 1868 m. kovo 22 d. Klaipėdos krašte. Tokiu būdu tą minėjimo dieną jam sukanka 85 metai.

Visos Hamiltono liet. dr-jos ir jų nariai yra maloniai prašomi kuo gausiausiai dalyvauti minėjime ir pagerbti tą didelį lietuvį, tiek daug kovojusį už Maž. Lietuvos laisvę.

Maž. Liet. Bičiul. Dr-jos Hamiltono skyrius

— **Lietuvių Bendruomenės Cicero apylinkės valdyba** šaukia visuotinį narių susirinkimą kovo mėn. 22 d. 2 val. po pietų Cicero parapijos salėje. Bus pateikiama metinė veiklos apyskaita, sprendžiamas persiorganizavimo klausimas, naujos valdybos ir revizijos komisijos rinkimai ir kiti reikalai. Prašome visus lietuvius (anksčiau ir dabar atvykusius) gausiai dalyvauti.

Cicero apylinkės valdyba

— **Chicagos inteligentams ir jaunimui.** Visi Chicagos inteligentai ir jaunimas be amžiaus ir lyties skirtumo širdingai kviečiami į dviejų vakarų susikaupimą — pasiruošimą velykinei Komunijai. Visa tai vyks Šv. P. Marijos Gimimo bažnyčioje, Marquette Parke. Pirmoji konferencija bus kovo 31 d. 7 val. vakare. Kryžiaus keliai ir antroji konferencija bus balandžio m. 1 d. 7 val. 30 min. vakare. Konferencijas sakys kun. J. Vaišnys, S. J. Po konferencijų bus klausomos išpažintys. Didįjį Ketvirtadienį iš ryto (laikas bus paskelbtas) — šv. Mišios ir bendra Komunija.

Prisimindami už geležinės uždangos persekiojamus krikščionis, kurie šiandien neturi ten tokių galimybių ką mes čia, laisvoje šalyje, kuo gausiausiai apsilankykime šiose konferencijose. Nepraleiskime šios tikrai gražios progos!

— **Vysk. Brizgio paskaita Cleveland, Ohio.** Liet. Bendruomenės apylinkės valdybos kviečiamas, įžymusis Clevelando svečias vysk. V. Brizgys, vedąs misijas naujojoj parapijoj, sutiko pasidalyti aktualiomis mintimis savo paskaitoj, kuri lietuvių visuomenei rengiama kovo 21 d. (šeštadienį) 5 val. po pietų lietuvių salėj. Apylinkės valdyba kviečia visus atvykti svečio minčių pasiklausyti ir su juo pačiu pasimatyti.

— **Religinis koncertas Šv. Kryžiaus parap. bažnyčioje.** Verbų sėkmadieny, kovo 29 d. 4 val. p.p. „Dainavos" ansamblis, vadovaujamas Stepo Sodeikos, rengia religinį koncertą Šv. Kryžiaus parap. bažnyčioje. Koncerto pelnas skiriamas vietos seserų Kazimieriečių naujo namo statybos fondui.

— **„Pirmyn" choro koncertas** šį sekmadienį, kovo 22 d. 4 val. p. p. įvyks Amerikos lietuviams gerai žinomo „Pirmyn" koncertas.

Koncertui vadovaus K. Stepo navičius. Ištraukas iš Fausto ir Cavalleria Rusticana dainuos Ona Skeveriūtė, Aldona Nugarus, Bronius Jančys ir kiti. Biletas — $1.50.

Su vaistais į P. Ameriką

Du redemptoristų kunigai iš JAV išplaukė į P. Ameriką, vež damiesi gerą krovinį vaistų. Jie dirbs Brazilijos ir Paragvajaus misijose.

Lietuvos dainiaus

MAIRONIO

20 Metų Mirties

Sukakties Minėjimas

SEKMADIENĮ, KOVO 22 d.
3:30 val. po pietų

MARIJOS AUKŠTESNĖS MOKYKLOS SALĖJE

California ir Marquette Blvd.

Chicago, Illinois
Įžanga $1.00 asmeniui

Prof. Juozas Brazaitis skaitys paskaitą apie Maironio kūrybą.

Marijos Augštesnės Mokyklos choras išpildys Maironio giesmes ir dainas, pasirodys ir tos mokyklos tautinių šokių grupė

Dienraščio Draugo Bendradarbių Klubas, kuris rengia šį minėjimą, visą pelną skiria Marijos Augštesnės Mokyklos lituanistinei bibliotekai plėsti.

Biletai gaunami „Drauge" ir „Marginiuose", 2511 W. 69th