Penktad., baland. 16, 1954 | ANTROJI DALIS

DRAUGAS

PART TWO | Friday, April 16, 1954

DOGMA ir GYVENIMAS

K. BARAS

Dogmos žodis sukelia daug mįslingų klausimų, kurie kankina šių dienų žmones.

Pirmaisiais krikščionybės amžiais buvo aistringai kovojama dėl nuomonių skirtumo dogmatiniais klausimais: kaip vyksta žmogaus nuteisinimas, ar Šv. Dvasia paeina iš Tėvo ir Sūnaus ar tik vien iš Tėvo ir t. t. Teologines mokyklas gyviausiai jaudino tokie klausimai, kaip: mokslas apie malonę, predestinacijos problema ir pan.

Šių dienų žmogui anos aistringosios kovos veik nebesuprantamos. Jis taip yra papratęs tikėjimo dalykuose užleisti pirmąją vietą asmeniniam, subjektyviajam elementui, jog dogmatiniams dalykams jis yra pasidaręs veik abejingas.

Gi Katalikų Bažnyčia su nepalaužiama energija laikosi dogmų, kokios jos buvo didžiųjų koncilijų nustatytos. Ar tokiame atkakliame Bažnyčios laikymosi neglūdi sustingimo pavojus? Gyvenimas yra judrus, o dogma pastovi: ar nesama pavojaus, kad jinai gali gyvenimą surakinti ir jį padaryti tokį pat sustingusį, kokia yra ir jinai pati? Argi reikalingas toks galvojimo suvienodinimas, toks tikėjimo dalykų sudogmatinimas? Pagaliau, ar tatai gera ir tiksl inga?

Katalikų Bažnyčia laiko nepajudinamu nevien tik Apaštalų Išpažinimą. Per ilgą laiką jinai savo dogmų mokslą sutraukė į gausią eilę tikėjimo išpažinimų, ir jinai reikalauja, kad tikintieji juos išpažintų. Kas to nedaro, tas negali pasilikti jos narių tarpe.

Kažin, ar ir teologai gali atsiminti visus "Sprendimus tikėjimo ir doros klausimais," gi katalikai pasauliniinkai, o juo labiau paprasti žmonės, apie jų daugumą nė nenuvokia. Tai kam gi tie visi dogminiai nuostatai? Ar reikalinga visus juos pažinti? Ar žinojimas ir įsitikinimas iš viso turi bet ką bendro su tikėjimu? Ar tikėjimas yra proto dalykas?

Katalikų Bažnyčia stipriai pabrėžia reikalavimą, kad tikėjimas būtų tikras ir teisingas. Bet ar ne vistiek, kaip žmogus tikėjimo dalykus įsivaizduoja? Ar nepakanka, kad jis turėtų gerą valią ir būtų korektiškas prieš savo Dievą? Ar nepakanka, kad jis būtų kilnus, paslaugus ir geras? Ar dogmatinis išsiprusinimas gali žmogų padaryti geresniu?

Štai keletas klausimų, kurie glūdi "dogmos" žodyje.

Klaidingas supratimas

Krikščionybės dogmos nėra religinio pergyvenimo išraiška; jos nėra subjektyvių, sielos procesų suvedimas į sąvokas. Liberališkai protestantiškoji bei modernistinė teologija dogmas laiko pirminiais pergyvenimais, kurie yra sustingę bei susikristalizavę sąvokose. Pagal tą pažiūrą išeina, jog dogmos yra ne kas kito, kaip tikėjimo padaras; sakysim prisikėlimo dogma būtų Velykų tikėjimo susikristalizavusi forma. Tikrumoje gi Velykų tikėjimą yra sužadinęs prisikėlimo faktas. Religijos psichologija į visus tikėjimo dalykus žiūri iš subjektyviosios pusės; jai ir dogmos tereiškia tik religinius išgyvenimus. Tai ir ne nuostabu; tam ji ir yra psichologija. Bet teologija, ir visas religinis gyvenimas negali atitolti nuo metafizinės dogmų reikšmės.

Tikėjimas yra vidujinis, asmeninis, pačių sielos gelmių dalykas. Bet tikėjimas yra daugiau, kaip sielos vyksmų žaismas arba kaip gražus sapnas. Tikėjimas reiškia tam tikrą dvasinės asmenybės poziciją galutinio visatos ir buities pagrindo bei tikslo atžvilgiu. Taigi, tikėjimas yra judėjimas tam tikros realybės link. Gi dogmų sąvokos bei vaidiniai kaip tik tą realybę ir apima. Tikėjimas iš esmės yra transcendentinis, jis peržengia naturalaus pažinimo ribas, o per dogmas jisai užgriebia virš subjektyvinį pasaulį.

Dogmos yra tikrovės išraiška; jos turi ontologinį pagrindą. Krikščioniškosios dogmos apšviečia mums tą faktų pasaulį, kuris kitokiu būdu mums nėra prieinamas, kurio mes negalim pažinti iš turimosios medžiagos, kurio mes negalim kaip reikiant išanalizuoti mūsų žinioje esančiomis mokslo priemonėmis. Tą pasaulį mums atskleidžia Dievo Apreiškimas. Kad Dievas yra triasmenis, kad Šv. Raštas yra Dievo įkvėptas, kad Marija yra pradėta be gimtosios nuodėmės, kad Eucharistijoje yra gyvasis Kristus, — visais tais faktais mes įsitikiname tik dėl to, kad Dievas tatai užtikrina. Bet tatai nė kiek nemažina šitų faktų tikrumo. Krikščionybės dogmos yra lygiai tokios pat tikros, kaip ir visi mūsų mokslo dėsniai, kuriuos mes esame išvedę patys iš savo patyrimų. Gi tasai tikrumas dogmoms ir teikia visą jų religinę vertę, vaisingumą ir jėgą. Jeigu kas dogmose tematytų tik tradicinius vaidinius, kuriuos turime išpažinti tik dėl to, kad tai daryti verčia Bažnyčia, tam dogmos būtų tikrai nepakeliama našta ir kankynė; iš tikrųjų, būtų nepakeliamas dalykas prievarta būti prirakintam prie vaidinių, tesiremiančių tradicija ir tereiškiančių tuščias bei negyvas formules. Lemiamasis dogmų momentas yra jų tikrumas.

Dogmų gyveniminė vertė

Bet čia iškyla klausimas: dėl ko Dievui rūpi apskelbti mums krikščioniškųjų dogmų tiesas ir dėl ko mums svarbu jas patirti? Kitaip tariant, iškyla klausimas apie dogmų gyveniminę vertę; nes išmintingasis Dievas kažin ar būtų mums apreiškęs faktus, kurie mūsų sielai ir mūsų gyvenimui nieko nereikštų.

Religinis gyvenimas yra judėjimas tam tikros realybės link. Kaip mūsų juslės, patyrimu pagrįstas mokslas ir kultūros darbas riša mus prie pasaulio tikrovės, taip per tikėjimą mes susirišame su Dievo realybe. Per religinį gyvenimą jinai turi įsruventi į mūsų dvasią ir buitį, turi jį formuoti ir tvarkyti, turi lemti mūsų mintis ir veiksmus. Taigi, pirmiausia mūsų galvojimas turi atsišlieti į krikščioniškųjų dogmų skelbiamą Dievo pasaulį; tatai gi tegali įvykti tiktai per tikėjimą. Juk aną Dievo pasaulį mums teatskleidžia tiktai Jo apreiškimas. Taigi, dogma iššaukia mumyse tikėjimą kuris yra pirmasis religinis aktas.

Mokslas bei žinojimas, kaip toks, nėra religiris dalykas. Ir teologijos moksle išsiprusinęs žmogus gali būti perdėm nereligingas ir nepamaldus; ir anos nupuolusios būtybės, apie kurias galvojame minėdami pragaro žodį, tikėjimo dalykus puikiai išmano, bet jų gyvenime nėra nė pėdsako religingumo.

Žinojimas tik tada yra religingas, kai jis visą žmogaus asmenybę kreipia į Dievą. Palaimintųjų, esančių danguje, pažinimas ir žinojimas yra religingas, nes jis yra tobulai susiderinęs su jų dorine būtimi. Tokiai pat žinojimo rūšiai priklauso ir krikščioniškasis tikėjimas.

"Ir štai pasidarė didelis žemės drebėjimas, nes Viešpaties angelas nužengė iš dangaus, prisiartinęs nurito akmenį ir ant jo atsisėdo. Jo pavidalas buvo kaip žaibas, ir jo drabužiai kaip sniegas. Jo pabugę sargai ėmė drebėti ir pasidarė kaip mirę. Atsiliepdamas angelas tarė moteriškėms: Jūs nebijokite; nes aš žinau, kad ieškote Jėzaus, kurs buvo prikaltas ant kryžiaus. Jo čia nėra, nes jis prisikėlė, kaip yra sakęs. Eikite ir pažiūrėkite vietą, kur Viešpats buvo paguldytas." (Mato 27, 2—7).

Tikėjimas yra intelektualinio pobūdžio dalykas. Bet jisai tėra tiktai pirminė, paruošiamoji sąlyga; jisai mūsų sielą tik suriša su naująja dieviškąja dogmos realybe, kad po to iš šitos realybės į mūsų norus ir veiksmus kaskart gausiau lietųsi gyvybė ir judrumas.

Į visas krikščionybės dogmas turime žiūrėti kaip į vieną visumą; atskiros tiesos yra nariai ir dalys didžiojo tiesos statinio, kurį sukūrė Dievo Apreiškimas vienybėje su žmogaus dvasia.

"Tatai išaiškina visa, ką modernieji istoriškosios krikščionybės kritikai laiko neišaiškinama. Aš turiu galvoje anuos baisius vaidus dėl menkų teologinių klausimų, didžiulį susijaudinimą dėl vieno žodžio, dėl vieno masto.

"Ne avių bandą teko tvarkyti Krikščionybės Ganytojui, bet tigrų ir bulių gaują, — gausybę pasibaisėtinų idealų ir smurtingų mokslų, iš kurių kiekvienas buvo pakankamai pajėgus, kad sukurtų ereziją ir nunokiotų pasaulį. Bažnyčia buvo liūtų ramdytoja...

"Jeigu Romoje sėdį ramdytojai būtų leidę išimti bent vieną retežio narelį, antikinio pesimizmo liūtas būtų ištrūkęs į tamsiuosius šiaurės miškus. Vienas netikslus žodis simbolizmui apibūdinti, ir būtų buvusios sunaikintos gražiausios Europos statulos...

"Niekada nėra buvę drąsesnio bei aistringesnio dalyko, kaip katalikybė... Iš vienos pusės jinai pažabojo visų pasaulinių galybių stiprintą arianizmą, kuris būtų krikščionybę perdaug supasaulinęs; bet tuoj čia pat jinai (katalikybė) susivokė išvengti orientalizmo, kuris krikščionybę būtų perdaug atitolinęs nuo pasaulio... Juk buvo pats paprasčiausias sprendimas patekti į vieną iš šių atvirų klaidos bei perdėjimo pinklių, kurias statė viena sekta po kitos, vieną mada po kitos. Juk būtų buvę patogiau ir ramiau pasiduoti bet kuriai gnostikų arba krikščioniškųjų scientistų manierai. Jeigu visų tų pinklių išsisaugota, tai tatai sudaro tikrai įspūdingą ir pasigėrėtiną dalyką."

Taip Chestertonas pateisina tą griežtumą, su kuriuo Bažnyčios mokomoji vadovybė stengiasi neprileisti kad ir menkiausio pakeitimo dogmų srityje.

Dogmos "neužsmaugia" religingumo

Visos dogmos, net ir tos, kurios atrodo tokios nereikšmingos, turi bent reguliuojamąją, tvardomąją reikšmę. Jos yra nelyginant pylimai, kurie saugoja religinio gyvenimo srovę nuo išsiliejimo, nuo aptvindymo, nuo apnešimo smėliu. Gyvenimas juk nuolatos banguoja tarp priešingiausių polių — tarp racionalizmo ir pietizmo, tarp pasaulio pabrėžimo ir nusigrįžimo nuo jo, tarp centralizacijos ir individualizmo. Taigi, nepalaužiamos dogmų normos, kurios kaip uoloti krantai stūkso abipus religinio gyvenimo srovės, religingumo ne tik nevaržo ir neužkiudo, bet jam vadovauja. Tos normos saugo religinį gyvenimą, nors gal ne kiekvienas jas kaip tokias pažįsta; jos laiduoja, kad į religinį gyvenimą neįsibrautų netinkami asmeniškumai, kad jam nevadovautų žmonių bei laiko nuotaikos, aistros, sauvalė. Dogmos apsaugo religiją nuo žmonių; taigi, ir nuo tų asmenų, kurie Bažnyčią valdo, nes dogmos ir juos saisto.

Gyvenimas yra relatyvus, laiko bei istorijos sąlygojamas; jis yra srovė, o srovei reikia tekmės. Gyvenimui reikia absoliuto, kuris jį vestų. Be absoliuto, be to, kas pastovu, gyvenimas susiskaido į eilę tarp savęs ryšio neturinčių taškų. Absoliuto vaidmenį kasdieniniame krikščionybės gyvenime atlieka dogmos; jos yra antkosminės, antžmoginės, antlaikinės.

Reguliuojamoji dogmų reikšmė nėra svarbiausioji ir pirmutinė jų funkcija. Turi būti tiesų — o svarbiausios krikščionybės dogmos kaip tik tokios ir yra, — kurios kartu yra ir amžinieji religinio gyvenimo šaltiniai. Dėlto įpareigojimas jas išpažinti religingumo "neužsmaugia" ir jo neišdžiovina, bet atveria duris į neišsemiamų išteklių erdves. Dogmos savo didingumu mus sukrečia, savo malonumu mus pradžiugina, savo humaniškumu ir jaukumu mus patraukia, savo liepsna mus uždega žygiams, kuriais užkariaujamas dangus ir žemė.

Štai pora pavyzdžių. Yra tiesa, jog Dievas yra dorų darbų vertintojas ir atlygintojas, kad jis mėgsta pasiaukojimą, gerumą, tyrumą ir dvasios didybę ir kad teisingumą jis galų gale priveda prie laimėjimo. Toliau, yra tiesa, kad visokį piktą Dievas atmeta ir smerkia. Kaip galėtume be šios dogmos apseiti? Juk ja pagrįstas visas mūsų dorinis optimizmas ir karžygiškumas, ji yra viso augštesniojo gyvenimo pagrindas. Vėl gi yra tiesa, kad Tėvo širdis mus myli ir jo mylinti akis mus stebi, nors čia žemėje būtų užgesusios akys visų, kurie mus myli. Yra tiesa apie amžinąjį gyvenimą, nemirtingumą, mirties ir skausmo nugalėjimą. Yra tiesa, kad mūsų malda į dangiškąjį Tėvą nėra iliuzija, bet tikras pašnekesys. Yra tiesa, kad Eucharistijoje tikrai gyvena Jėzus, kad jis stovi šalia mūsų, mus stiprina ir guodžia. Kaip vaisingai tos dogmos veikia religinį gyvenimą! Be tų tiesų krikščionybės iš viso nebebūtų!

Individualizmas ir religinė pažanga

Bet pakankamai platus laukas lieka ir laisvai individualybės plėtotei. Turbūt, kiekvienas gilesnis religinis gyvenimas turi savo centrinį tašką, savo didžiąją dogmą, apie kurią telkiasi kiti religiniai faktai ir mintys. Vienam tokia centrinė idėja yra dogma apie Dievą Tėvą ir apie jo rūpestingą Apvaizdą, kuri ir lauko lelijai parūpina karališko grožio drabužį ir kuri juo labiau rūpinasi mumis, menko tikėjimo žmonėmis. Kitų ugningo pamaldumo šaltinis yra Kryžius, Kristaus kančia ir penkios šventosios žaizdos. Kiti vėl — daugiausiai paprasti, taurios širdies žmonės — yra ypatingai pamėgę tokią subtilią dogmą apie šventųjų bendravimą. Jų praktiškajame pamaldume šventųjų garbinimas užima ypatingą vietą.

Su šituo individualizmu ir rišasi religinė pažanga. To dogmatinio individualizmo dėka dogmos nesustingsta, bet visą laiką pulsuoja nauja gyvybe; sielos vis iš naujo pasineria į dogmas, jų gelmėse atrasdamos kaskart naujus jėgos šaltinius ir akstinus. Tiesa, šita pažanga reikalauja ir tam tikro platumo. Augštai išsivysčiusiame šventųjų žmonių religingume KIEKVIENA dogma skamba harmoniškai. Siela gali turėti tiek atvirumo ir platumo, kad kiekvienas Credo žodis ši-tą pasako.

Taigi, tereikia, kad kiekvienas iš mūsų turėtų dogmą, kuri mumyse žadintų gyvybę, kuri kalbėtų į mūsų širdis. Tada jos stipraus skambėjimo fone pasigirs ir kitų krikščionybės tiesų tonai, kad ir silpnesni; nelyginant vakarinio varpo aidai kada nuskrieja kalnais ir kloniais. Ta da tai dogmos sukels mūsų sielose ir širdyse tą pastovią nuotaiką, kuri lyg amžinoji saulė skleis vieną skaisčią ir galingą šviesą.

Aleliuja, Aleliuja, Aleliuja!

Visiems mūsų Rėmėjams ir Bendradarbiams Nuoširdžiai linkime džiaugsmingų ir malonių Šventų Velykų Švenčių, reikšdami gilų dėkingumą už paramą. Velykų rytą, Marijonų koplyčioje bus atlaikytos Jūsų intencija šv. Mišios.

MARIJONŲ KONGREGACIJA

Nebus džiaugsmo be Kristaus

Velykų džiaugsmas ateina savaime. Įvyksta nuotaikų pakilimas, ir tada žmogus pats nori kalbėti. Kalbėti į jį ar jam yra sunkiau. Taip pat sunku pataikyt rašytą žodį.

O tačiau Velykos yra Žodžio prisikėlimas, amžinojo Žodžio, kurs buvo tapęs kūnu ir kūnu miręs. Prisikėlimas vienkartinis istorijoj, nes mūsų buitis žino tik prikėlimus iš mirties. Bet jis mena viršistorinį visų mūsų prisikėlimą amžių pabaigoj — kūnų prisikėlimą, taip pat vienkartinį.

Prisikėlimo faktas liečia mus visus. Vienas prisikėlęs kūnas, Amžinojo žodžio, tapusio kūnu, reiškia nūn ir mūsų prisikėlimą. Kristus buvo mūsų brolis, kūnas iš mūsų kūno — tos pačios žmogiškos prigimties. Žmogiškas kūnas nūn pašvęstas, atpirktas. "Ar nežinote, kad jūs esate Dievo šventovė ir Šventoji Dvasia gyvens jumyse?" (Povilas).

Dvasia, gyvenanti mumyse, džiaugiasi savo brolio — kūno prisikėlimu ir garbina brolį Kristų, prisikėlusį. Ar visi jį garbina, ar visi mūsų broliai — Mikalojaus Daukšos žodžiais — broliai Kristuje ir Tėvynėje? Ar visi savo kūno šventovėje leidžia prisikelti dvasiai?

Mano Kristau, tik tu vienas žinai. Tik tu žinai, ir pažįsti tuos, kurie tavęs negeidžia ir nuo tavęs gręžiasi. Tu vienas žinai, kodėl jiems baugu prisiminti tavo ir savo prisikėlimą ir juo džiaugtis.

Ar tau reikės stebuklo juos grąžinti jiems patiems? Ar leisi jiems įsibėgėti iki tos ribos, kada pats žmogus jieško kelio atgal? Bet, Viešpatie, ar tavo prikėlimo dieną jie nenusiliauks, kad užmirštų, jog tu jų Brolis ir Kelrodis?

Velykų džiaugsmas ateina savaime, bet ne Kristaus prisikėlimo džiaugsmas. Jį turim ir patys parsinešti, kaip didžiojo šeštadienio ugnį į savo namus.

Ugnies neįžiebsi be skiltuvo, šilumos neturėsi be ugnies, o džiaugsmo — be Kristaus.

Stasys Yla

Užrekorduota televizija

Jau nuo seniau buvo išrastas būdas magnetiniu keliu įrekorduoti kalbas, muziką, bet dabar David Sarnoff Research Center, veikiąs Princetone, N. J., surado būdą, kaip kaspinėlin galima įrekorduoti televizijos programą ir, reikale, ją vėl pademonstruoti. Tuo principu pasinaudodamos, numatoma, filmų bendrovės galės paruošti specialius įrekorduotus kaspinėlius televizijos programoms. Tokia „elektroninė" programos fotografija žymiai pigiau kainoja, kaip tikras nufilmavimas. Darant tokius įrekordavimus įmagnetinamos molekulos, nevienoda įtampa, ir paskiau jas perleidžiant per reikiamą aparatą tos molekulės išduoda skirtingas vibracijas, kuo pasinaudojant atgaminamas pa veikslas ir garsas.

Šostakovičius apie Vakarų kompozitorius

Sovietų kompozitorius, dideliam vakariečių muzikos korespondento nustebimui, labai pagyrė moderniąją vakariečių muziką. Korespondentas lankėsi Maskvos konservatorijoje, išpildant dešimtąją Šostakovičiaus simfoniją ir kalbėjosi su autorium. Labiausiai Šostakovičius mėgstąs kompozitoriaus George Gershwin „Rhapsodie in Blau", Gian - Carlo Menotti kūrinius, komp. Benjamin Britten operą „Peter Grimes", Aaron Copland trečiąją simfoniją ir newyorkiečio komp. Elie Siegmeister kūrinius.

Elektrostatinis oro valytuvas

Westinghouse Electric Corp. išrado prietaisą, vadinamą precipitroną, tokį elektroninį įtaisą, kurs pritvirtintas prie vietos, per kurią daugiausiai mainosi kambario oras, sugeria apie 90 proc. dulkių. Įtaisas net įstengia sugerti tabako dūmuose esančias daleles, kurios savo skersmenyje teturi 1/250,000 dalį colio. Įtaisas sveria 200 svarų. Jis išvalo apie 1,200 kūbinių pėdų oro per minutę.

Linksmų Šv. Velykų Švenčių

PROGA SVEIKINU

visus parapijiečius, parapijos rėmėjus ir geradarius. Nuoširdžiai linkiu visiems gausios Kristaus palaimos, visuose jų darbuose, "Draugui" ir visam jo štabui kuogeriausio pasisekimo.

Kun. V. Černauskas
Šv. Juozapo
Parapijos Klebonas

LINKSMŲ ŠV. VELYKŲ ŠVENČIŲ
Linkiu Visiems Savo Kostumeriams Ir Draugams
JUSTIN KULIS
VAISTININKAS
Wholesale and Retail
Botanical Drugs and Patent Medicine
3259-3261 S. Halsted St. Telefonas VIctory 2-9584

Linksmų Šv. Velykų Švenčių
Linkiu Visiems Savo Kostumeriams Ir Draugams
BLAISE STUDIO
Portrait & Commercial Photography
BLAISE KAZLAUSKAS, Sav.
1800 Lake St. Melrose Park, Ill.
Tel. FIlmore 4-2317

Linksmų Šv. Velykų Švenčių
Linkime Visiems Savo Kostumeriams ir Draugams
KAZIMIERAS UKELIS
DEGTINĖ, VYNAS, ALUS IR MALONUS PATARNAVIMAS
3436 S. Lituanica Ave. Chicago, Ill.
Tel. VIrginia 7-9601

Linksmų Šv. Velykų Švenčių
Linkime Visiems Savo Kostumeriams Ir Draugams
BERTASH & COMPANY
Mėsos Pristatytojai
RESTORANAMS, VIEŠBUČIAMS, KLUBAMS IR ĮSTAIGOMS
2332 Blue Island Avenue
Phone VIrginia 7-7300-01-02

SVEIKINAM VISUS SAVO DRAUGUS, KAIMYNUS IR PAŽĮSTAMUS IR LINKIME
Linksmų Šv. Velykų Švenčių
ANTANAS IR GENOVAITĖ MILAUCKAI
★
7900 W. 111th St. Worth, Illinois
Telef. WOrth 1-255-W-2

Linksmų Šv. Velykų Švenčių
Linkiu Visiems Savo Kostumeriams Ir Draugams
Healthy Food Restaurant
ALEKSANDRA GYLIENE, Sav.
3236 S. Halsted St. Tel. DAnube 6-9837
CHICAGO, ILLINOIS

LINKSMŲ ŠV. VELYKŲ ŠVENČIŲ
Linkime Visiems Savo Kostumeriams ir Draugams
Peoples Hardware and Paint Co.
GREGORAVIČIAI, Savininkai
1901 W. 47th St. LAfayette 3-4139

Skaitykite ir platinkite dienraštį "Draugą"!

VELYKINIAI PAPROČIAI BOLIVARO ŽEMĖJ

E. Dervojedaitienė

Vienas prancūzų žurnalistas, savo laiku apibūdindamas šio egzotiškojo krašto gyventojus ir jų papročius, pasakė: "Venezuelietis yra bezdžionė, prieš tris dienas iššokusi iš medžio tiesiai į automobilį." Gal ir ne visai gražus apibūdinimas, bet jis labai būdingas. Ir tikrai, kai pradedi labiau stebėti šio krašto žmonių gyvenimo papročius ir tradicijas, randi juose daug mišrainės, susidedančios iš šio krašto gyventojų pirmatakų laukinių papročių ir atneštinės civilizacijos iš vėlesniųjų šio krašto okupantų pusės. Tad dabartinis europietis emigrantas, patekęs šin kraštan, daug kuo stebisi, daug ko nesupranta.

Pats kultūrinis ir intelektualinis šio krašto gyventojų vystymasis yra daug kuo atsilikęs nuo kitų šio žemės pusrutulio kraštų, kur pati civilizacija yra padariusi didelės pažangos. Čia norima pasivyti kitų kraštų civilizaciją ir tatai padaryti kuo trumpiausiu laiku, bet protiniai tatai neįmanoma ir gaunasi šuoliai, dažnokai išeiną net kraštutinuman.

Ispanų įtaka

Didelė dalimi šio krašto gyventojams padarė įtakos ispanai ir todėl čia randame daug papročių, panašių į ispaniškuosius papročius, esančius ten dar ir šiandien. Nors mes dažnai stebimės šia papročių mišraine, bet, reikia pasakyti, toje mišrainėje yra dalis ir tam tikro grožio. Tatai pastebima kaikuriuose bažnytiniuose papročiuose.

Paprastai žemesnio išsilavinimo žmogus labiau tiki tam, kas jam yra fiziniai apčiuopiama, paliečiama. Gal tuo vadovaudamasi Katalikų Bažnyčia ir pasistengė duoti vietos žmonėms jų proto išsilavinimui prieinamus, apčiuopiamus, matomus katalikų tikybos papročių vaizdus. Tatai labiausiai išryškėja įvairių didesnių bažnytinių švenčių atvejais.

Mėgiamosios procesijos

Didesnės Katalikų Bažnyčios šventės proga daromos atitinkamos procesijos, eisenos per miestelius, nešant atitinkamas stovyias. Šios visos bažnytinės eisenos atliekamos su galimai didesniu iškilmingumu, su galimai didesniu triukšmu, nes vietiniai gyventojai ypatingai mėgsta įvairių švenčių proga didelį triukšmą ir todėl tada šaudomos oran rakietos. Šaukiant pamaldžiuosius bažnyčion pamaldoms, būtinai prie šventoriaus, jau visa valanda prieš pamaldas pradedant, šaudoma. Tada renkasi žiopliai, kad pasidžiaugti triukšmu ir laimingai pašūkauti, pasijuokti, iš džiaugsmo pašokinėti. Ir jei pasitaiko, kad tokia negerai iššauta rakieta sprogsta pažemiu arba patenka per klaidą už kieno nors apikaklės, būna didžiausias entuziazmo šauksmas, kaip kad miestelyj, kuriame gyvename, per paskutinio karnavalo aplinktraukimus pakliuvo tokia rakieta už apikaklės išrinktosios karnavalo karalienės palydovui — princui, jojusiam ant išpuošto asilo.

Didžiojoj savaitėj

Tad jau Verbų sekmadienį iš pat ankstyvo ryto pradeda pyškėti raketos. Gyventojai, paprastai žinodami, pro kur eis bažnytinė eisena, puošia namų langų medines grotas gėlių puokštelėmis ar pastato bananų medelius. Eidami bažnyčion, ir čia nešasi verbas, kaip kad nešdavomės mes savo tėvynėj. Jos, žinoma, yra labai kuklios, dažniausia tai — keli ilgi palmės lapeliai, panašūs į ilgą žolę.

Pamaldoms gerokai įpusėjus, eisena išeina iš bažnyčios ir traukia per miestelį su giesmėmis ir muzika, su kunigu ir kitais eisenos dalyviais. Kartais vienur kitur dalyvauja šiose eisenose katalikiškosios organizacijos, ypač moterų. Pavyzdž. Šv. Panelės Marijos švenčių progomis eisenoj pastebėsi baltai apsirengusias moteris su šviesmėlyniais raikščiais per liemenį, kurių ilgi galai siekia žemę.

Verbų sekmadienį nešiojama Kristaus stovyla, turinti atvaizduoti Kristaus įtraukimą Jeruzalėn.

Su Verbų sekmadieniu prasideda vadinamoji "semana Santa"... Šventoji savaitė". Po Verbų sekmadienio sekanti eisena būna Did. Ketvirtadienį, Did. Penktadienį, Did. Šeštadienį ir I-osios Velykų dienos rytą. Ir kiekvieną dieną nešiojama atitinkama Kristaus stovyla — nuplaktasis Kristus, Apvainikuotasis erškėčių vainiku ir papuoštas raudonu rūbu. Did. Šeštadienį nešiojamas karstas su jame gulinčiu Kristumi. Paprastai visos tos stovylos yra didelės ir svarios ir jas nešioją vyrai turi gerokai paprakaituoti. Eisena paprastai slenka pirmyn labai pamažu ir kol apeina ištisas miestelio gatves, jeigu dar jis ilgas, ir grįžta atgal bažnyčion, nuteka daug prakaito.

Procesijos žiūrovai

Eisenai einant pro šalį, šaligatviuose ir prie namų, tarpuvartėse stovintieji vyrai nusiima kepures, moterys dažnai atsiklaupia. Visi žegnojasi. Būtų didelis tikybinis nusikaltimas, jei gatvėj, kuria eina tokia bažnytinė eisena, moteris atsidurtų su nepridengta skarele galva. Neturtingosios moterys tada, jei nori būtinai pasižiūrėti į praeinančią eiseną ir neturi gero nuometo, bent nosinaitę ar kitą skarelę užsideda ant galvos.

Tokiose eisenose dažnai vedami išpuošti vaikai: mergytės — angeliukais, su sparnais, ilgais baltais rūbeliais, baltais nuometėliais ant galvyčių. Berniukai taip pat baltais rūbeliais arba kitokiomis uniformomis, kas dažnai pareina nuo eisenų organizatorių idėjų.

Būdinga tai, kad čia priimta Didžiojoj savaitėj daryti vestuves ir joms nereikalingas joks specialus vyskupo leidimas, kaip kad pas mus Lietuvoje būdavo Gavėnios metu reikalingas.

Tel. ofiso VI. 7-0600, rez. V. 7-7303
DR. BR. GAIŽIUNAS
GYDYTOJAS IR CHIRURGAS
(Spec. moterų ligos ir akušerija)
4055 Archer Ave.
Kampas Archer ir California Ave.
VAL.: 2—4 ir 6—8 v. p. p.
Šeštadieniais 2—7 val. p. p.
Išskyrus sekmadienius.

Ofiso LAfayette 3-1707. Rezidencijos FIlImore 3-8614 (Maywood, Ill.)
DR. S. GEŠTAUTAS
GYDYTOJAS IR CHIRURGAS
širdies, vidaus ir vaikų ligos
4055 So. Archer Ave.
(Kampas Archer ir California Ave.)
Valandos nuo 2—4 ir nuo 6—8 po pietų kasdien išskyrus treč. ir sekm.

Ofiso telef. YArds 7-1166
Rezidencijos — STewart 3-4511
DR. J. GUDAUSKAS
GYDYTOJAS IR CHIRURGAS
756 West 35th Street
(kampas Halsted ir 35-ta gatvė)
VAL. 1—4 ir 6:30—8:30 p. p. kasdien išskyrus trečiadienius. Atidara šeštadieniais 1—4 val.

Ofiso tel. GRovehill 6-4020
Rezidencijos Hilltop 5-1560
Dr. Alexander J. Javois
(JOVAIŠAS)
GYDYTOJAS IR CHIRURGAS
2423 West Marquette Rd.
Val. 2 — 4 p.p. ir nuo 7—9 v. vak.
Trečiad. ir šeštad. pagal sutartį

Tel. ofiso PR. 6-3838, rez. RE. 7-9199
DR. A. JENKINS
GYDYTOJAS IR CHIRURGAS
(LIETUVIS GYDYTOJAS)
2500 West 63rd Street
VAL. kasdien nuo 2—4 p. p. ir 7:30 iki 9 val. Trečiad. ir šešt. uždaryta

GRovehill 6-1595
DR. ALDONA A. JUSKA
AKIŲ LIGŲ SPECIALISTĖ
PRITAIKO AKINIUS
Valandos: 9—12 ir 7—9 v. v. pagal susitarimą išskyrus trečiadienius
2422 West Marquette Rd.

Ofiso ir buto tel. OL. 2-1381
DR. F. V. KAUNAS
GYDYTOJAS IR CHIRURGAS
1336 So. 49th Ct., Cicero
Kasdien 10—12 ryte ir 5—8 v. vak.
Šeštadieniais 10—2 v. r. ir 4—6 v. v.
Butas 1832 So. 49th Ct.

Telefonas REliance 5-1811
DR. WALTER J. KIRSTUK
PHYSICIAN and SURGEON
(LIETUVIS GYDYTOJAS)
3925 West 59th Street
VAL. 1—4 popiet, 6:30—8:30 vak.
Uždaryta trečiad. ir šeštad. vakarais

Tel. ofiso ir buto: OLympic 2-4159
DR. P. KISIELIUS
GYDYTOJAS IR CHIRURGAS
1435 South 49th Ct., Cicero
Kasdien 1—3 v. ir 6—8 v. vakare.
Šeštadienais 12—2 v. ir 3—5 v. vak.
Butas 1604 So. 49th Avenue

Ofiso telef. LAfayette 3-3210, jei neatsiliepia, šaukite KEdzie 3-2868
DR. EMILY V. KRUKAS
GYDYTOJAS IR CHIRURGĖ
4146 S. Archer Ave.
VAL. Kasdien popiet nuo 12-2:30 v. Vak. pirm., antr., ketvirt. 6-8:30 v.
Trečiadieni tik susitarus

DR. IRENA KURAS
SPEC. KŪDIKIŲ IR VAIKŲ LIGŲ
7156 So. Western Ave.
(MEDICAL BUILDING)
Pirmad., antrad., ketv. ir penktad. nuo 3—5 p. p. ir 6—8 v. v.; trečiad. nuo 6—8 v. v.; šeštad. 10—12 v. p ir nuo 1—3 v. p. p.
Ofice telef. REpublic 7-1168
Namų telef. WAlbrook 5-3765

Tel. ofiso YA. 7-5557, rez. RE. 7-4966
DR. FRANK C. KWINN
(KVIEČINSKAS)
GYDYTOJAS IR CHIRURGAS
1651 West 47th Street
LIGONIUS PRIIMA: Kasdien nuo 2 val. iki 4 v. popiet. Nuo 7 v. iki 8:30 v. v. Išskyrus trečiad. ir šeštad. vak

DR. R. P. LUTKUS
LIETUVIS OPTOMETRISTAS
7013 SO. WESTERN AVENUE
WAlbrook 5-4353
Egzaminuoja akis ir pritaiko akinius. Pakeičia stiklus ir rėmus. Valandos kasdien iuo 6:30 vak. iki 9:00 v. v.; šeštad. nuo 10:00 v. ryto iki 4:00 v. po pietų. Trečiad. uždaryta.

Tel. ofiso GR. 6-5399, PR. 6-4732
DR. A. MACIUNAS
GYDYTOJAS IR CHIRURGAS
2423 West 63rd Street
(kampas 63 ir Artesian)
VAL. 2—4 p. p. ir nuo 6—8 v. vak.
Šeštad. nuo 2—4 val. popiet.
Trečiad. ir sekmad. uždaryta.

Telefonas PUllman 5-8277
DR. I. E. MAKARAS
GYDYTOJAS IR CHIRURGAS
11750 South Parnell Ave.
Val. kasdien 2—4 popiet ir 6—8 v. v. išskyrus trečiadienius.

Dr. Edward B. MURASKAS
GYDYTOJAS IR CHIRURGAS
2750 West 71st Street
Ligonius priima pagal susitarimą. Susitarimui skambinti GRo. 6-1321, jei neatsiliepia — VIncennes 6-3900

Ofiso ir buto tel. HEmlock 4-5815
DR. A. NARBUTAS
GYDYTOJAS IR CHIRURGAS
6757 South Western Avenue
Valandos: pirmad., trečiad., ketvirt. penktad 6:30—8:30 v. vak. Antrad 10—12 val. ryto. Šeštad. 2—4 p. p
Kitu laiku pagal susitarimą.

Tel. ofiso LA 3-4949, buto CE 3-7786
DR. J. A. PAUKŠTYS
DANTISTAS
Priėmimo laikas nuo 10 iki 12; nuo 2 iki 6 val. vak. ir 7iki 9 val. vak
4253 Archer Avenue
Whipple St. įėjimas

Ofiso telefonas — BIshop 7-2525
DR. AL. RAČKUS
GYDYTOJAS IR CHIRURGAS
4342 Archer Avenue
(Kampas Kedzie ir Archer)
VAL. kasdien nuo 2:00 iki 9:00 val
Trečiad. ir sekmad tik susitarus

Dr. Antanas Rudokas, O. D.
Tikrina akis; pritaiko akinius, keičia stiklus ir rėmus.
4701 S. Damen Ave., Chicago, Ill.
Šaukite — YA. 7-7381
Priima: vakarais 6 iki 9, šeštad. 10 ryto iki 4; trečiad. ir sekmad tik susitarus

Tel. Ofiso CL 4-0253, rez. YA 7-638
DR. A. Z. ŠAULYS
GYDYTOJA IR CHIRURGĖ
4645 S. Ashland Ave. (kamb. 211)
Pirmad., antr., ketv. ir penkt. 6:30—8:30 val. vakare.
Šeštadieniais 2—4 val. popiet
Rez. 4420 So. Talman Avenue

Tel. ofiso YA. 7-0554, rez. MI 3-2880
DR. CHARLES SEGAL
GYDYTOJAS IR CHIRURGAS
4740 So. Ashland Avenue
(antras augštas)
OFISO VAL.: 10 iki 12 v. ryto; nuo 2 iki 4 v. p.p.; nuo 7 iki 8:30 v. v.

DR. J. J. SIMONAITIS
GYDYTOJAS IR CHIRURGAS
Naujas adresas: 4255 W. 63rd St.
Ofiso tel. REliance 5-4410
Rezid. telef. GRovehill 6-0617
Vaandos: 1—3 p. m. 6—8 p. m.
Trečiad. ir šeštad. pagal sutartį

Ofiso tel. TR 4-6000, Rez. RE 7-2760
DR. J. STARKUS
GYDYTOJAS IR CHIRURGAS
653 West 79th Street
Val. pirm., antr., ketv. ir penkt. 1—4 ir 7—8:30 val. vak.
Trečiad. ir šeštad. 9—12.

DR. STRIKOL
GYDYTOJAS IR CHIRURGAS
4645 So. Ashland Ave., Chicago
VAL. nuo 2—4 ir 6—8; trečiad., šeštad. ir sekmad. tik pagal sutartį.
Tel. ofiso YA. 7-4787, rez. PR. 6-1930
Jei neatsilieps viršminėti telefonai
šaukite MIdway 3-0001

DR. FL. TALLAT-KELPSA
DR. E. TALLAT-KELPSA
GYDYTOJAI IR CHIRURGAI
Marquette Parko ofisas: Fordon Medical Arts Bldg. 2656 W. 63rd St (kampas Washtenaw ir 63rd). Val. kasdien 3—5 išskyrus antrad. ir ketv. ir kasdien nuo 6—8:30 išskyrus treč. ir šeštad.
Telefonas — PRospect 6-8548.
Cicero ofisas: 5002 West 16th St Val.: kasdien 6—8:30 antrad. ir ketv. 1—3 ir šeštad. 11—1 val. p. p.
Telef. TOwnhall 3-0959; namų telef HEmlock 4-7080.
Kitu laiku susitarus.

DR. WM. M. TULLY
DENTIST
4800 S. ASHLAND AVE.
YArds 7-2148

Ofiso tel. HE. 4-2123, rez. PR. 6-8484
DR. V. P. TUMASONIS
GYDYTOJAS IR CHIRURGAS
Spec. chirurginės ligos
6255 South Western Avenue
VAL. kasdien 2—4 p. p. ir 6—8 vak
Šeštad. 2—4 p. p. Trečiad. ir sekmadieniais uždaryta

Tel. ofiso: DAnube 6-1125
DR. A. VALIS-LABOKAS
GYDYTOJAS IR CHIRURGAS
MOTERŲ LIGŲ GYDYTOJAS
3267 South Halsted Street
Val. 1 iki 4 v. p. p. ir 6—8 v. vak.
Šeštadieniais 1—4 v. p. p.

YArds 7-3526 YArds 7-7410
DR. G. J. BYLAITIS
Nervų, vidaus ir vaikų ligos
Val.: pirm., treč. 6:30—8:30
Šeštad. 9:30—4

DR. J. G. VALAITIS
GYDYTOJAS IR CHIRURGAS
Val.: kasdien 6:30—8:30, šešt. 4—6
4038 So. Archer Ave.

Tel. ofiso PROspect 6-9400; rez. HEmlock 4-3851
DR. ONA VAŠKEVIČIUS
(Vaškevičiūtė)
GYDYTOJA IR CHIRURGĖ
6560 So. Western Ave.
Val. kasdien 1—3 p. p. ir nuo 6—8 v. vak. Šešt. 1—4 p. p. Trečiad. ir kitu laiku tik susitarus.

Tel. ofiso VI 2-1581, rez. VI 2-0742
DR. V. VILEIŠIS
GYDYTOJAS IR CHIRURGAS
802 W. 31st Str.
Kampas Halsted ir 31-os gatvių
Priėmimo valandos 2 — 4 p. p. ir 6—8 v. v. Šeštad. 2—4 po pietų.

Tel. ofiso PR. 6-6446, rez. HE. 4-3150
DR. F. C. WINSKUNAS
GYDYTOJAS IR CHIRURGAS
2420 West Marquette Rd.
VAL. nuo 2 iki 4 p. p.; 6 iki 8 vak
Trečiad. ir šeštad. pagal sutartį

Tel. ofiso CA. 6-0257, rez. PR. 6-6659
DR. P. Z. ZALATORIS
GYDYTOJAS IR CHIRURGAS
1821 So. Halsted Street
Rezid. 6600 S. Artesian Ave.
VAL. 11 v. r. iki 3 p. p.; 6—9 v. v

Orthopedas-Protezistas
P. ŠILEIKIS
Kaulų fraktūrom įtvarai, Polio-Cerebral Palsy ir įvairioms vaikų bei suaugusiųjų deformacijoms pašalinti spec. aparatai. Amput. kojoms ir rankoms visų sistemų Protezai. Orthop. pėdos Plokštelės (Arch Supports). Moterims, vyrams ir vaikams įvairių tipų med. Bandažai ir t. t.
VAL.: 9—4 ir 6—8. Šeštad. 9—1
ORTHOPEDIJOS TECHNIKOS LABORATORIJA
1911 W. 59th St., Chicago 36, Illinois
Tel. PRospect 6-5084

Telefonas OLympic 2-4276
DR. P. ATKOČIUNAS
DANTISTAS
1446 So. 49th Court, Cicero
VAL. antr., ketv. 10-12, 2-6,7-9 p.p penkt. 3—6, 7—9 p. p.
3147 S. Halsted St., Chicago
VAL.: pirm., treč., šešt. 3—8 p p penkt. 10—12 ryte

DR. A. P. STULGA
DANTISTAS
2723 West 71st St.
Telefonas GRovehill 6-6785
Priėmimo laikas pagal susitarimą

DR. G. SERNER
LIETUVIS AKIŲ GYDYTOJAS
25 metų patyrimas
Tel. YArds 7-1829
Pritaiko akinius
Kreivas akis ištaiso
Ofisas ir akinių dirbtuvė
756 West 35th Street
VAL. nuo 10 iki 2, nuo 6 iki 8, trečiad. nuo 10—12; šeštad. 10—3 p. p

DR. J. J. SMETANA, JR.
OPTOMETRISTAS
1801 So. Ashland Avenue
VAL. pirmad., antrad., ketvirtad. penktad. 9:30—12; 1:30—8 v. v. trečiad. uždaryta, šeštad. 9:30 iki 12; 1:30 iki 5 val. vak.
CAnal 6-0523 Platt Bldg

DR. SELMA E. SODEIKA
OPTOMETRISTĖ
5842 S. Kedzie Ave.
Tel. PRospect 6-2635
Priėmimo valandos pagal sutartį
Trečiadieniais uždaryta

DR. S. VAITUSH, OPT.
Palengvinu akių įtempimą kuris yra priežastimi galvos skaudėjimo, svaigimo ir skaudančių akių karščio. Atitaisau trumparegystę ir toliregystę.
Prirenku teisiklingai akinius. Visi egzaminavimai daromi su elektriniais instrumentais rodančiais mažiausias trūkumas Speciali atyda kreipiama į mok. vaikus
4712 So. Ashland Avenue
YArds 7-1373
Val.: 10:30 - 7 v.v., šeštad. 10:30 - 6 v.v sekm. ir treč. uždara

Linksmų Šv. Velykų Švenčių
linkiu
savo parapijiečiams, draugams ir pažįstamiems. Kenčiantiems lietuviams pavergtoje Lietuvoje, linkiu ištvermės sulaukti geresnių laikų.
Kun. P. A. Gasiunas
Šv. Petro ir Povilo
Parapijos Klebonas

LINKSMŲ ŠV. VELYKŲ ŠVENČIŲ
Linkime Visiems Savo Kostumeriams Ir Draugams
MARY STANKUS IR ŠEIMA
Cigaretai, tabakas, saldainės, pienas, mokykloms daiktai ir grietinė
2300 South Oakley Avenue Tel. VIrginia 7-8869

Linksmų Šv. Velykų Švenčių
Linkime Visiems Savo Draugams Ir Pažįstamiems

DAN IR DELLA KURAIČIAI

Linksmų Šv. Velykų Švenčių
Linkiu Visiems Savo Kostumeriams Ir Draugams
MIDWEST SERVICE STATION
2335 S. Western Ave. Chicago, Ill.
Phone VIrginia 7-6681
PHILLIPS "66" PRODUCTS — MOTOR OILS, RANGE and FUEL OILS

Linksmų Šv. Velykų Švenčių
LINKI SAVO KLIENTAMS IR DRAUGAMS
II-oji LITUANICA INN
3337 So. Lituanica Ave. Tel. VIrginia 7-8474
Savininkai: Stanislovas Karpius ir Vilius Neimantas

JAU PAVASARIS ATĖJO

Jau pavasaris sužydėjo Washingtone, D. C. Koks džiaugsmas vaikų.

Seniausioj Marijos Šventovėj JAV

TITAS NARBUTAS, Brooklyn, N. Y.

Šv. Augustino miestas Floridoj skiriasi nuo kitų Šiaurės Amerikos miestų. Ispaniško stiliaus miesto viduryje aikštė, aplink kurią svarbiausios miesto įstaigos: sena katedra, paštas, bankas. Tai Ispanijos ir Pietų Amerikos miestų statymo būdas. Čia pajuntame ir pietų klimatą, gėrimės palmėmis, džiaugiamės maloniais saulutės spinduliais.

Įdomi Šv. Augustino miesto architektūra. Tai ispanų ir britų architektūros mišinys. Šv. Morkaus pilies griuvėsiai primena senuosius Europos miestus, o miesto viduryje vartų bokštai primena tuos laikus, kada ispanai aptvėrė miestą gindami jį nuo priešų.

Įvairių senienų mėgėjai čia mieste esančiame muzėjuje gali studijuoti tikrai gausius įvairių kasdien vartojamų daiktų, brangenybių ir meno rinkinius.

Svarbiausia gi Šv. Augustino vieta yra Dievo Vardo Misija ir Pieno Marijos šventovė. Tai pajūrio vieta, kur beveik prieš keturius šimtus metų ispanai, vadovaujami kapitono Petro Menendez, tik ką atvykę į Naująjį Pasaulį, pastatė kryžių ir karaliaus vėliavą. Kun. Pranciškus Lopez čia atlaikė pirmąsias Amerikos žemyne mišias. Spėjama, kad ir anksčiau šiame žemyne buvo laikomos mišios, bet apie tai neturima liudijimų. Čia gi Floridos, tai yra žydinčios žemės, pakraštyje ispanai įkūrė Dievo Vardo misiją, iš kurios vyko misionieriai skelbti Dievo Vardo plačioms Amerikos žemėms. Tai įvyko prieš du šimtu metų prieš Kalifornijos misijų įsteigimą ir du šimtu metų prieš JAV nepriklausomybės paskelbimą. Čia buvo įsteigta ir pirmoji Dievo Motinos šventovė (1620) pavadinta "Laimingo Gimimo ir Maitinimo Marija". Mes, lietuviai, nepratę matyti tokių Dievo Motinos paveikslų, kurie vaizduotų Dieviško Kūdikėlio maitinimą. Vienas mūsiškių net paklausė, ar čia katalikų paveikslas; tokio jis dar niekur nėra matęs.

Tarp palmių ant jūros kranto įrengtas altorius dabar primena anas pirmąsias pamaldžiųjų ispanų aukotas mišias. Maža koplytėlė primena aną pirmąją Dievo Motinos garbei statytą vėliau karų ir uraganų sunaikintą šventovę. Dabartinė Dievo Motinos statula yra kopija originalios, kuri buvo komunistų sudeginta 1936 metų kovo 13 dieną šv. Liudviko bažnyčioje Madride, Ispanijoj.

Tūkstančiai maldininkų, daugiausia laukiančių motinų, atvyksta į šią šventovę prašyti Dievo Motinos globos, dangaus palaimos naujosios gyvybės davime. O kiti tūkstančiai tos malonės prašo per laiškus, kuriuos atsiunčia į šią šventovę.

Šiais Marijos Metais Šv. Augustino vyskupo ši šventovė paskirta Marijos Metų atlaidų gavimui vieta. Čia ir mes suklupom prašydami ne tik globos lietuvėms motinoms, bet išlaisvinimo ir pavergtos Tėvynės Marijos šventovių.

TELEVIZIJOS
RADIJO APARATAI
ELEKTROS REIKMENYS
TV BEI RADIJO LEMPOS
DALYS — BATERIJOS
APARATŲ SUTAISYMAS
Įrbtuvėse ir namuose atliekamas patyrusių inžinierių. Sąžiningas ir geras patarnavimas garantuotas.
DAINA TELEVISION
sales-service
3130 S. Halsted, DAnube 6-6887

TELEVIZIJOS
IR RADIJO
APARATŲ TAISYMAS
Sąžiningas ir Garantuotas Darbas
DARBO VALANDOS: 6 v.v.—10 v.v
Šeštadieniais: 8 v. ryto — 10 v. vak.
M. RIMKUS, 4119 So. Francisco
Telef. YArds 7-1099

Aleliuja!

Valdyba Ir Direktoriai Linki
Linksmų Šv. Velykų Švenčių
Visiems Savo Kostumeriams
Ir Rėmėjams
METROPOLITAN STATE BANK
Narys Federal Deposit Insurance Corporation
Ir Narys Federal Reserve System
Per 40 metų išsilaikė kaip uola nepajudinama jokių depresijų. Yra stipri apsauga lietuviams po priežiūra gero Banko Prezidento.
2201 West Cermak Road
CHICAGO 8, ILLINOIS

LINKSMŲ VELYKŲ
Švenčių
Linki Savo Kostumeriams
ir Draugams
ELIZABETH LINGERIE SHOP
ELZBIETA LANKAUSKIENĖ, Sav.

1904 So. Cicero Ave. Cicero, Illinois

Linksmų Šv. Velykų Švenčių
Visiems Savo Kostiumeriams
ir Draugams
LINKI
MATAS ZIZAS
STATYBOS KONTRAKTORIUS
★
7139 So. Mozart St. WAlbrook 5-7744

LINKSMŲ ŠV. VELYKŲ ŠVENČIŲ
Linkiu Visiems Savo Kostumeriams ir Draugams
BONNIE BEE SUPER FOOD MART

JOHN GUSTAINIS
1800 Main St. Tel. FIlmore 3-3033
MELROSE PARK, ILLINOIS

Linksmų Šv. Velykų Švenčių
Linkime Visiems Savo Draugams ir Pažįstamiems
ILLINGTON STUDIO
FOTOGRAFAI
ADAM ZALATORIS ir P. BANYS
Savininkai
2258 W. Cermak Rd. VIrginia 7-7393

LINKSMŲ ŠV. VELYKŲ
ŠVENČIŲ
Linkiu Visiems Savo
Kostumeriams ir Draugams
PETER P. MANKUS
PUIKUS DRABUŽIŲ
SIUVIMAS
Taipgi
VALYMAS IR PROSIJIMAS
2230 W. 22nd St., Chicago, Ill.
Phone FRontier 6-0198

Linksmų Šv. Velykų Švenčių
Linkime Visiems Savo Kostumeriams Ir Draugams
★
Kazimieras ir Elzbieta Tamanauskai
Sūnus Casimir ir jo Žmona
BARBERYS
2224 S. LEAVITT ST. Tel. FRo. 6-3756

Linksmų Šv. Velykų Švenčių
Linkiu Visiems Savo Kostumeriams Ir Draugams
AMBROSIA PHARMACY
R. R. AMBROSIA, R. Ph. C.
Mes pristatome užsakymus į namus
2258 W. 24th ST. CHICAGO, ILLINOIS
Cor. Oakley Ave. VIrginia 7-8851-2

Linksmų Šventų Velykų Švenčių
Linkime Visiems Savo Kostumeriams ir Draugams
PETRAS ir ELENA VENGELIAUSKAI
UŽEIGA, SVETAINĖ, IŠNUOMAVIMUI
VESTUVĖMS IR KITIEMS PARENGIMAMS
4500 So. Talman Ave. Tel. Virginia 7-8465

LINKSMŲ ŠV. VELYKŲ ŠVENČIŲ
Linkiu Visiems Savo Kostumeriams ir Draugams
TONY ir EVA NAMAVIČIUS, Sav.
MODERNIŠKOS
GROSERNĖS IR BUČERNĖS
2444 West 46th Pl. Tel. LAfayette 3-7979

Linksmų Šv. Velykų Švenčių
Linkime Visiems Kostumeriams ir Draugams
LIETUVIŲ UŽEIGA
ANELĖ BELINIS — Savininkė
★
122 East 105th St. PUllman 5-2533

Linksmų Šv. Velykų Švenčių
Linkime Visiems Savo Kostumeriams ir Draugams!
SIUVĖJŲ DIRBTUVĖ
PRANAS IR IEVA NAVAKAUSKAI, Sav.
Cleaning, Pressing and Repairing
2653 W. 43rd St. Tel. LAfayette 3-4116

Linksmų Šv. Velykų Švenčių
Linkime Visiems Kostumeriams ir Draugams
PIVARŪNAS BAKERY
BAKERS OF
"WINNER BREAD"
LIETUVIŠKA DUONA
4622 S. Marshfield Avenue
Tel. FRontier 6-4622

Didelio gyvenimo sunki pradžia

AL. ASTAŠAITIS, Detroit, Mich.

Gyvename taip vadinamoje milionierių ir didelių galimybių šalyje. Dažnas net ir su pavydu žvelgiame į prabangų turtuolių gyvenimą ir liūdime, kodėl negimėme milionieriais. Bet užmirštame vieną — tiesa, tam tikras skaičius turtuolių jau iš savųjų paveldėjo žymius turtus, bet nemaža dalis juk iškilo grynai tik savo proto ir rankų darbo dėka. Reikėjo ganėtinai veržlumo, energijos, pasitikėjimo, vilties ir tikėjimo — tie visi dalykai, paprastai tariant, ir kalnus nuverčia. Pagaliau, ne vien milionieriais, bet ir žymiais krašto politinio ir kultūrinio gyvenimo asmenimis kiti pasidarė tik savo asmeninių sugebėjimų dėka. Užtat pravartu prabėgomis peršokti žymesniųjų amerikiečių gyvenimą, iš kurio ir paaiškės, kad daugeliu atveju žmogus yra savo laimės kalviu.

Keli pavyzdžiai

Buv. prezidentas *Trumanas* pradėjo savo tarnybą "The Kansas City Star" laikrašty paprastu pakuotoju už $7.50 savaitinės algos. Buvęs jo pavaduotojas *Alben Barkley,* tiesa, mokėsi Marvin kolegijoje, bet neužmirština, kad savo metu jis ten buvęs eiliniu valytoju. Arba, tokia ekonominio gyvenimo garsenybė, kaip *A. P. Giannini,* steigėjas ir vadovas Bank of America National Trust and Savings Association, kuris turi apie 500 savo skyrių visame krašte, jaunystėje išvežiojo daržoves po San Francisco gatves.

Buv. New Yorko burmistras ir vėliau ambasadorius Meksikai *William O'Dwyer* atvyko iš savo gimtosios Airijos vos su $24.35 kišeniuje ir dirbo prekių krovėju, ugniagesiu ir pilstė alų už baro. *C. E. Hooper,* įtakingas radijo tinklo veikėjas, savo metu vaikščiojo nuo durų iki durų siūlydamas pirkti puodus ir keptuves. Elektroninių skaičiavimo mašinų išradėjas *Vannevar Bush,* juk buvo virėju žuvų turguje, tuoj už Bostono. Gi toks *Clarence Birdseye,* kurio vardą kasdien matome ant šaldytų produktų dėžučių, jaunystėje gaudė peles ir žiurkes mėsinėse ir pardavinėjo įvairioms tyrimų laboratorijoms ir tuo būdu taupė pinigus, kad galėtų mokytis. *Wallace K. Harrison,* vienas Rockefeller centro gabiųjų planuotojų ir JT pastatų kūrėjas, turėjo mesti mokyklą jau 14 m. amžiaus ir pradėti pasiuntinio darbą. *K. T. Keller,* vienas iš Chryslerio korporacijos vadovų, mokyklos dienomis pardavinėjo karvelius ir dirbo geležies krautuvėje. *Virgil Jordan,* plačiai žinomas ekonomistas, karjerą pradėjo talkininkaudamas vamzdžių taisytojui. Žinomas šaržuotojas *Robert L. Ripley* jau 12 m. amžiaus turėjo išlaikyti savo motiną, seserį ir brolį. Dirbo antkapiu dirbtuvėje, šlifuodamas akmenį. *Walter S. Gifford,* vadovaujanti asmenybė American Telephone and Telegraph Co., pradėjo su $10 savaitine alga tarnautoju Western Electric bendrovėje. Arba toks *Charles Luckman,* buv. Lever Bros. muilo gaminimo įmonių prezidentu, vaikystėje pardavinėjo laikraščius. Rašytojas *Arthur Miller,* autorius "All My Sons" ir "Death of a Salesman", dirbo viename automobilių dalių sandėly. Senatorius *George D. Aiken* iš Vermonto, pradžiai pasiskolino $100 ir taip pradėjo aviečių auginimą. Žurnalistas ir žymus kolumnistas *Bob Considine* pirmąjį darbą gavo pasiuntiniu vienoje sostinės įstaigoje. Rašytojas *Paul Gallico* savo metu dirbo uoste krovėju. *Powell Crosley, Jr.* žinomas radijo, televizijos, šaldytuvų ir automobilių pramonininkas, tarnavo pas turtuolius šoferiu. *Dr. Francis E. Adair,* garsusis New Yorko chirurgas ir vėžio ligos specialistas, kasdien vaikščiojo pėsčias 14 myl., kad tik išlaikius turimą $35 mėnesiui darbą mokytojaujant. Be to, jam tekę pardavinėti laikraščius ir virtuvės indus. *Homer Capehart,* senatorius iš Indianos, iki 19 m. amžiaus dirbo pas tėvus ūkyje. Vėliau po namus vaikščiodamas siūlė kepimo miltelius. Kas negirdėjo daug kur žinomų Penney krautuvių? Savininkas *J. C. Penney* jau nuo aštuonerių metų turėjo rūpintis savo rūbais. Dirbo visokios rūšies darbą ir radęs kišeniuje atliekamus $2.50, pirko kiaulę ir taip pradėjo kiaulių auginimo, keitimo ir pardavimo prekybą. Arba ir toks *John Sherman Billingsley,* Manhattane žinomo Stork Club savininkas, turėjo mesti mokyklą ketvirtame skyriuje ir jieškoti darbo. Rinko gatvėse ir parkuose išmėtytus butelius ir taip pelnė sau duoną.

Matome, kad visi tie vyrai turėjo jaunystėje sunkias, gal kai kam atrodo, ir nepakenčiamas sąlygas, bet gyvenimas jų nepalaužė ir tik savo jėgomis pasiekė garbingas ir atsakingas pareigas amerikinėje visuomenėje. Toli gražu tai dar ne visi, greičiau tik maža dalis, žymiųjų šio krašto piliečių pavardžių, kurie tik kietu darbu ir kaktos prakaitu pelnė šios dienos padėtį. Nebūtinai mes turime tapti milionieriais, bet iš minėtųjų iškarpų, lengvai galime rasti sau šviesius pavyzdžius.

Jaučiuosi taip suvienytas su Viešpačiu, kad mane kaip gyvenimas, taip lygiai ir mirtis daro vienodai patenkintu.

—Šv. Pranciškus Asyžietis

Kad susilauktumei laimėjimo gyvenime reikia įstengti pergalėti aplinkybes; kad įstengtume nugalėti aplinkybes, reikia pergalėti patį save.

—Dr. V. Pauchet

Linksmų Šv. Velykų Švenčių
linkime
PACIJENTAMS, DRAUGAMS IR PAŽISTAMIEMS
DR. and MRS. P. ATKOČIUNAS

Linksmų Šv. Velykų Švenčių
LIETUVIŠKA KEPYKLA
Sav. B. MACIANSKAS ir K. MATUTIS
Šližikai, lietuviška duona, vestuvėms tortai ir įvairūs pyragai.
3339 Lituanica Ave. Tel.: CLiffside 4-6376

Taupymas yra turtingumo šaltinis
Mūsų bendrovės laikomi pinigai yra apdrausti iki $10,000.
Pradėk taupyti tuojau. Mes mokame aukštus dividendus.
MIDLAND SAVINGS & LOAN ASS'N.
4038 Archer Avenue Telef. LAfayette 3-6719
Sekretorius AUGUST SALDUKAS
Už Taupomus Pinigus Mokame 3½ Nuošimčio

AUTOMOBILIŲ TAISYMAS
Perdirbami motorai, stabdžiai, transminijos, keičiamos dalys.
Atliekami lyginimo ir dažymo darbai. Garantuotas darbas.
M. ČESAS — A. STANEVIČIUS
1835 CANALPORT Tel. Dirbtuvės SEeley 3-2146
Namų KEnwood 8-3092

SOPHIE BARCUS
RADIO PROGRAMA
Iš WGES stoties — Banga 1390
PIRMAD. IKI PENKTAD.
8:45 iki 9:30 val. ryte
7121 SO. ROCKWELL ST.
Chicago 29, Ill. HEmlock 4-2413
ŠEŠTAD. 8:30 iki 9:30 ryte
PIRMADIENIO vak. nuo 7—8 v.
Sekmad. 8:30—9:30 v. r. iš stoties WOPA — 1490 kil.

Rūpestingai ir pigiai taisau
TELEVIZIJOS
APARATUS
Garantuoja darbą ir dalis
J. MIGLINAS
Tel. HUmbodt 6-1038

PERKRAUSTYMAI
F. KASPERAVIČIUS
1314 So. 51 Ave., Cicero, Ill.
Nuo 6 val. ryto iki 3:30 po pietų skambinti tel. TO. 3-1262, vėliau TO. 3-6591.

CONRAD'AS - FOTOGRAFAS
(LIETUVIS)

Moderniškai įrengta vieta įvairioms nuotraukoms Specialybė — vestuvės. Jaunavedžiams duodams puiki ir brangi dovana. Sąžiningas ir gražiai atliktas darbas.
414 WEST 63rd STREET
Tel. ENg. 4-5883 arba ENg. 4-5840

"PASKAMBINKIT PRIEŠPIET — ATVAŽIUOSIM POPIET".
TELEVIZIJOS, RADIO, PATEFONŲ TAISYMAS
JONAS GRADINSKAS
J. G. Television, 944 W. 35th Pl.
Telefonas FRontier 6 - 1998
Pas lietuvį — ir geriau ir pigiau!

MOVING
A. Beniulis atlieka įvairius perkraustymus ir pervežimus iš toliamų ir artimų atstumų.
Telef. SE. 3-2146
arba BI. 7-7075
1835 CANALPORT

LIETUVIŠKA ĮSTAIGA

Pradėk Taupyti Šiandien, Turėsi Rytoj!
Taigi, dabar pradėkite taupyti šioje lietuviškoje įstaigoje. BRIGHTON SAVINGS & LOAN moka 3% pelno ant jūsų sutaupų.
Kiekvieno taupytojo indėliai apdrausti iki $10,000.00
BRIGHTON SAVINGS AND LOAN ASS'N.
4071 Archer Ave., į vakarus nuo California Ave.
CHARLES ZEKAS, Sec'y
OFISO VALANDOS:
Pirmad., antrad., penktad. ir šeštad. 9 v. ryto iki 4:30 p. p.
Trečiad. 9 ryto iki 12 v. d.
Ketvirtad. 9 ryto iki 8 vak.

PLANINGAS TAUPYMAS VISUOMET MOKA GERUS DIVIDENDUS!
MUTUAL FEDERAL SAVINGS
AND LOAN ASSOCIATION
2202 W. Cermak Rd., Chicago 8, Ill.
JOHN J. KAZANAUSKAS, Pres. VI. 7-7747
Savings Insured to $10,000 by F.S.L.I.C.

SEGHETTI TRAVEL BUREAU
2451 S. Oakley Ave. — Tel. YArds 7-3278
MES PARŪPINAME KELIONES: Lėktuvais — Geležinkeliais — Autobusais — Laivais.

Taipgi parūpiname bilietus, viešbučius ir suvarkome visus su kelione surištus dalykus. TURIME LIETUVIŠ SKYRIŲ Pildome afidevitus. Kelionės planuokite iš anksto kitiems metams. Anksčiau užsisakykite bilietus kaip lėktuvais taip ir laivais, tai būsite tikri, kad tikrai gausite vietas. Pirkdami bilietus pas mus nemokėsite brangiau ir išvengsite laiko sutrukdymo, nes nereikės lankytis nei į geležkelio stotį ar aerodromą, nes visa tai atliksite vienoje vietoje — PAS MUS.

Paskutinė savaitė prieš remonto užbaigimą pigiai įsigyti baldus ir namų reikmenis!
Bridgeporto Prekybos Centras — Major Home Utilities
3207-09 SOUTH HALSTED STREET
Telef. CAlumet 5-1442 CAlumet 5-1474
Dėl kapitalinio krautuvės patalpų remonto esame priversti parduoti nepaprastai žemomis kainomis visą, ką turime
Lengvos iki 2-jų metų išsimokėjimo sąlygos. Priimame elektros ir dujų (gazo) sąskaitas be primokėmo už patarnavimą.
Kreipkitės į ALFONSĄ KAVALIAUSKĄ.
Krautuvės valandos: Pirmad. ir Ketvirtad. nuo 9:30 iki 9:30 val. vak.; kitom dienom nuo 9:30 iki 6 val. vak. Sekmadieniais nuo 11 val. ryto iki 5 val. vak. Pirkdami nemokate taksų.

GYVYBINIS JAUNIMO REIKALAS

Z. JUŠKEVIČIENĖ, Cicero, Ill.

Žinant, kad žmogus priklauso tautai tiek, kiek jis yra pasisavinęs tos tautos dvasinės kultūros vertybių, ir kad iš viso žmogus tampa tikruoju — pilnutiniu žmogumi tik dvasinės kultūros vertybių pasisavinimo keliu, reikia visą dėmesį ir visas jėgas sukaupti į mūsų tautos kultūros sistematingą dvasinių vertybių pertiekimą mūsų jaunimui. Ir visa tai pertiekti kiek galima patrauklesniais būdais ir priemonėmis.

Dabartinis mūsų jaunimo auklėjimo reikalas prašosi rimtos ir pastovios pedagoginės institucijos, pastatytos greta mokyklos ir šeimos, kuri auklėjimo srityje padėtų šeimai ir duotų tai ką mokykla neduoda.

Turėtų būti sukurta tokia institucija, kuri sudarytų sąlygas pažadinti ir išugdyti vaiko dvasines jėgas, geruosius žmogaus privalumus, išmokytų pažinti gyvenamą aplinką ir kovoti su jos negerovėmis. Išmokytų pažinti ir vertinti dvasines tautos vertybes ir jas pastatyti augščiau medžiaginio egoizmo. Čia turėtų būti mokoma pagerbti ir svetimą kultūrą, gerbti svetimą neprarandant savosios. Auklėjimas turėtų remtis religiniais pagrindais.

Tokia institucija galėtų pasivadinti jaunimo klubu, jaunimo seklyčia ar panašiai kuo. Kiekvienas toks klubas, jaunimo seklyčia turėtų vadintis bet kurio mūsų tautos didvyrio vardu.

Kiekviena didesnė lietuviška kolonija turėtų turėti ir tokį jaunimo klubą, kuris apimtų jaunimą ir vaikus, pradedant mokyklos amžiumi. Užsiėmimai klubuose turėtų vykti vaikų laisvalaikio nuo mokslo metų, kiekvieną dieną vakarais, o atostogų metu visą dieną. (Tik suprantama, jaunimas, pradedant gimnazijos amžiumi, turėtų turėti atskiras patalpas ir savą amžiumi atitinkamą programą).

Klubuose, klubų vedėjų prižiūroje vaikai galėtų šokti, dainuoti, sportuoti, mokytis įvairių rankų darbų, galėtų skaityti ir atpasakoti skaitytų knygų turinius ir t. t. Vaiko vienos ar kitos šakos laisvas pasirinkimas sudarytų sąlygas vaikui atrasti savo talentą. O klubo vadovas, pastebėjęs vaiko gabumus vienoje ar kitoje srityje ir su vaiko tėvais pasitaręs, galėtų nukreipti vaiką jo talento ugdymo kryptimi. Tokiu būdu mes apsaugotume ir daug savo tautos talentų, kurie dažnai žūsta be žinios.

Veiklos pagyvinimui ir darbo našumui pakelti turėtų būti organizuojamos pasiektų laimėjimų įvairios tarpklubinės varžybos, kaip: įvairių sporto šakų, chorų, sceninių pasirodymų, laisvų temų rašymo ir t. t. Varžybų laimėtojai turėtų būti apdovanojami vertingomis kultūrinėmis premijomis, o jų pavardės turėtų būti skelbiamos spaudoje. Vaikai su pasiektais laimėjimais, vienoje ar kitoje srityje, galėtų pasirodyti televizijos ekrane, ar radio programose. Vieši pasirodymai keltų vaikų ūpą ir nepriklausančius klubams paskatintų į juos įsirašyti, prie jų prisidėti.

Klubai galėtų iškilmingai atšvęsti visas mūsų šventes, laikytis visų mūsų tradicijų. Į tradicijas reikia ypatingai daug dėmesio kreipti, nes tradicijos yra nepaprastai svarbi priemonė mūsų kultūrai ugdyti ir ją palaikyti.

Jaunimo klubai — seklyčios turėtų turėti kiekvienas jų atskirą knyginėlį, savą laikraštėlį, kur atsispindėtų visų klubų veikla, vaikų pasiekti laimėjimai, jų siekiai ir t. t. Reiktų siekti, kad tokį laikraštėlį užpildytų patys vaikai. Taip pat nors keli klubai galėtų turėti vieną kilnojamą kino aparatą, kas įgalintų vaikams duoti gerų kultūrinių filmų. (Kalbėdama apie kelių klubų bendrą nuosavybę, turiu omeny lietuvių kolonijas Chicagoje, kuriose veikianti toki vaikų klubai, taupumo sumetimais, pilniausia galėtų pasikeisti kaikuriais brangesniais daiktais). Žaidimo priemones jau turėtų turėti kiekvienas klubas savo.

Klubai turėtų imtis sau uždavinį pravesti, kiek galima ilgesnes, vasaros stovyklas. Ilgesnėse stovyklose vaikai, jaunimas turėtų progos fiziniai atsigauti, iš arčiau pažinti gamtą, patirti gamtos malonumus ir su ją susigyventi. Reikėtų net siekti, kad jaunimas ir vaikai, pagal fizinį pajėgumą, galėtų ir padirbėti ūkyje. (Turint omenyje, kad mes esame žemės ūkio krašto vaikai, turėtume stengtis su ūkiu nenutraukti ryšių. Šį uždavinį mums stato būsimos laisvos Lietuvos ateitis). Ūkius reiktų siekti įsigyti dovanų keliu. Yra ūkių kur seniej lietuviai jau nepajėgia dirbti, o jų vaikai nenori gyventi ūkyje, arba yra ir tokių, kurie neturkam palikti...

Toki klubai didelės paskirties ir plačios apimties turėtų turėti nuolatinį ir šiam darbui pasiruošusį apmokamą vedėją. Vedėjas, pagal reikalą, galėtų pasikviesti iš šalies sau talkininkus.

Lėšų klausimas

Suprantama, kad tokios institucijos išlaikymas pareikalaus ir nemaža pinigo. Priartėjus prie piniginio reikalo, iškyla klausimas, kam šį institucija turėtų priklausyti ir kas ją turėtų finansuoti?

Atrodo, kad turėtų būti centralizuotas mūsų kultūrinis gyvenimas, o tokiam kultūros centrui ir turėtų priklausyti jaunimo klubai.

Tokia pati padėtis yra ir su finansais. Ir finansus reikia centralizuoti, nes dabar kreipiasi į žmones aukų, viena ar kita forma, tam kam reikia ir nereikia, o perkrauti aukomis žmonės pagaliau neduoda ir ten kur tikrai reikia... Finansų centralizavimas yra būtinas. Finansų centras, pagal išgales, aprūpintų gyvybinius mūsų reikalus: Lietuvos laisvinimą, šalpą ir kultūrinę veiklą. Tokiu būdu išsispręstų ir J. Klubų finansinis reikalas.

Be to, toki centrai: politinis, kultūrinis ir finansinis jau savaime sudarytų Pasaulio Lietuvių Bendruomenės veiklos branduolį ir per savo skyrius bei poskyrius atskiruose komitetuose ar valstybėse nuosekliai tvarkytų visus lietuvių reikalus. Mūsų gyvenimas išeivijoje jau senai prašyte prašosi centralizuojamas.

Bet kol dar tokių veiksnių nėra, šį gyvybinį nenudelsiamą jaunimo reikalą — jaunimo klubų steigimą turėtų spręsti jau susikūrusi Mokytojų Sąjunga, su jaunimo organizacijų vadovų pagalba.

Konkretūs pajamų šaltiniai

Šie žemiau nurodyti pinigų šaltiniai turėtų būti išnaudoti vyriausio finansų organo, šiam dar nesant, atrodo, šių šaltinių turėtų teisę siekti jaunimo klūbų organizatoriai — Mokytojų Sąjungos Centras.

Nuolatiniu mokesčiu turėtų apsidėti: a. Visos lietuviškos organizacijos, neišskiriant nei senųjų lietuvių parapijinių ar pasaulinių organizacijų. b. Visi lietuviai prekybininkai. c. Kiekvienas dirbantis lietuvis. d. Patys klubai galėtų suorganizuoti vieną ar kitą kultūrinį parengimą, pinigo pasipelnymo tikslu. e. Pas turtingesniuosius reikėtų siekti stambesnių aukų ir žvalgytis palikimų šiam didžiam reikalui. f. Pagaliau, pajamas dar galėtų padidinti klubų narių nors ir mažutis nario mokestis.

Patalpų reikalas

Klubui reikalingos ir tinkamos patalpos, bet pradžioje galima būtų pasinaudoti Lietuvių namų patalpomis, kur jau toki yra, parapijų pastatais ar bet kieno šiam reikalui dovanotais namais.

Šios buveinės patalpas turėtų puošti įvairūs pačių vaikų padaryti gražesnieji rankų darbai, kaip: siuvinėliai, medžio drožiniai, paveikslai ir t. t. Švara ir jaukumas yra būtina auklėjimo sąlyga ir šio turėtų būti siekiama. Be to, jauki aplinka mielai vaiką trauktų dažniau užeiti į klubą ir jame ilgiau pabūvoti.

Reikia tikėtis, kad už sugebėjimą tinkamai auklėti savo vaikus, susilauktume kitataučių pagarbą savo tautiniam vienetui, o iš valdiškų įstaigų gal net ir medžiaginę paramą. Nes suprantama, tokia krašte veikianti institucija daug pasitarnautų to krašto kultūrinei gerovei.

Žmonijos istorija sako, kad kiekviena tauta yra ką nors įnešusi į žmonijos lobyną — vienaip ar kitaip yra žmonijai pasitarnavusi.

Pagaliau, jei mūsų tėvai, žiaurios rusų priespaudos laikais, išsaugojo lietuviškumo dvasią ir, momentui atėjus, savo krauju ir gyvybės kaina išsikovojo nepriklausomą gyvenimą, jei anksčiau į Ameriką atvykusieji mūsų tautiečiai išstatė milioninės vertės pastatus, įsteigė kultūrines institucijas ir jas užlaiko, argi mes, daugeliu atveju, turėdami galimybę pasinaudoti jų pasiektais laimėjimais ne tik nesieksim daugiau ir augščiau, bet dar ir prarasim tai, ką atsivežėme, — brangiausią tautos turtą jaunimą?! Nejau tai mūsų kartai būtų lemta užsitraukti sau ir tautai ateities amžių gėdą ir žmonijos panieką?!

VĖJO VARIKLIAI

DR. A. N. TARULIS

Kalbant apie Lietuvos elektrifikaciją, dažnai būdavo nurodoma į labai dideles išlaidas išvedžioti laidams į išmėtytus vienkiemius, pastatyti transformatoriams, ir t. t. Vienas iš siūlomų sprendimų — statyti vėjo variklius.

Įdomu, kad tas klausimas, sprendžiant iš spaudos, tebėra aktualus Lietuvoje ir dabar. Garsioji "Iljičo lemputė" vis dar nešviečia.

Sovietinė spauda stipriai ragina imtis vėjo variklių statybos. Esą daugiau negu du trečdaliai visos sovietinės teritorijos turį vidutinį vėjo greitį virš 5 m/sec (apie 11 mylių val.) per apvalius metus. Tokiems ar stipresniems vėjams pučiant, vėjo variklis gali dirbti 200-250 dienų į metus.

Tenka laikyti pasigyrimu, kad sovietiniai vėjo varikliai esą geresni negu amerikiniai, kad jų naudingumo koefficientas siekiąs 35 nuoš. ir t. t.

Mažiausias sovietinio vėjo variklio tipas turi tris 3 m. (10') sparnus, sveria 44.4 kg, pradeda suktis prie 3 m/sec (9 myl/val) vėjo, ir gali pagaminti nuo 0.1 iki 0.9 a. j. (2-16 lempučių po 75 w), pareinamai nuo vėjo greičio. Gali būti, kad tai permažas variklis net ir nedideliam vienkiemiui.

Labai populiarus TV-5 variklis turi 5 m (16½') ratą su 24 sparnais, sveria 1281 kg ir gali pagaminti 0.13 — 2.5 a. j. Kitas populiarus tipas (TV-8) turi 8 m. (26') ratą su 18 sparnų, sveria 1950 kg ir gali pagaminti 0.34 — 6.4 a. j.

Abu varikliai ima dirbti prie 3 m/sec vėjo ir yra statomi ant 15 m (49') bokštų. Vėjui padidėjus virš 8 m/sec (18 myl/val), jie pradeda automatiškai susiglausti.

Teko skaityti, kad Latvijoje veikia vėjo varikliai, galį suktis jau prie 2.5 m/sec (5.5 myl/val). Variklio tipas nenurodytas.

Yra, žinoma, ir didesnių variklių. D-18 trisparnis (18 am arba 59' skersmens) gali pagaminti net 30 a. j. arba 100-150,-000 kwh elektros per metus. Jis nerekomenduojamas, kur viduti nis metinis vėjo greitis yra žemiau 5 m/sec (11 myl/val).

Kas dėl populiariųjų TV-5 ir TV-8 variklių, tai jų skaičius 1950 m. siekė apie 4000. Vien 1951 m. buvo numatyta išleisti 2000 tokių pačių variklių.

Kolchozai pilni pasigyrimų apie tokios nieko nekaštuojančios jėgos pritaikymą. TV-5 variklis, naudojamas viename kolchoze vandeniui pumpuoti, sutaupąs 7000 arklio ir 7000 žmogaus darbo dienas. TV-8 variklis galįs sumalti 200 kg grūdų per valandą ir sukąs malūną nuo 1937 m.

Kadangi ir šitame krašte yra daug vėjo variklių, tai mūsų elektrikai turėtų patyrinėti jų veikimą ir gamybą. Gamyba nepanašu, kad būtų sunki. Nepamirštinas ir akumuliatorių klausimas. Tokios žinios galės praversti atkurtoje Lietuvoje.

LINKSMŲ ŠV. VELYKŲ ŠVENČIŲ
Linkime Visiems Mūsų Kostumeriams ir Draugams!
VINCENTAS IR ONA PAUKŠTIS
Hardware, Paints, Varnish, Glass
2714 W. 47th St. Tel. LAfayette 3-1237

MOVING MOVING
PERKRAUSTYMAS IŠ ARTI IR TOLI
Ilgų metų patyrimas — Pigus sąžiningas patarnavimas.
Nauji dideli sunkvežimiai — Patobulinti perkraustymui įrankiai, kaip patys sunkvežimiai, taip ir jūsų perkraustomi baldai yra apdrausti — inšiurinti
J. NAUJOKAITIS
6819 So. Rockwell St., Chicago 29, Illinois
Telef. WAlbrook 5-9209

DĖL NAMAM REIKMENŲ VISUOMET LANKYKIT ŠIĄ

ERDVIĄ IR PATOGIĄ
BEI SENIAUSIĄ
LIETUVIŲ BENDROVĖS
KRAUTUVĘ
PROGRESS FURNITURE CO.
4181-83 ARCHER AVE.
Tel. LAfayette 3-3171
Brighton Parko kolonijoj
KASDIENĄ ČIA RASITE
DIDŽIAUSIAS PREKIŲ VERTYBES
Naujausių madų, geryjų išdirbysčių rakandų, kaurų, pečių, televizijos aparatų, refrigeratorių, plovyklų, vaikams rakandų ir visų kitų namams reikmenų.
LENGVI IŠMOKĖJIMAI PRITAIKOMI VIŠIEMS

PIGIAI IR SAUGIAI
PERKRAUSTAU
BALDUS
VIETOJE IR IŠ TOLIAU
K. EIDUKONIS
Turiu naują didelį sunkvežimį ir apdraudas
6930 S. Talman, Chicago 29, Ill.
Tel. GRovehill 6-7096

NUO UŽSISENĖJUSIŲ SKAUDANČIŲ ŽAIZDŲ IR ATVIRŲ ODOS LIGŲ
Jie... [illegible] NUO SENŲ, ATVIRŲ ir SKAUDŽIŲ ŽAIZDŲ, jie negali ramiai sėdėti ir naktimis miegoti, nes jų užsisenėjusios žaizdos niežti ir skauda. Kad pašalinti tą niežėjimą ir skaudėjimą senų atvirų ir skaudžių žaizdų, uždėkite LEGULO Ointment. Jų gydomos ypatybės palengvins jūsų skaudėjimą ir galėsite ramiai miegoti naktį. Vartokite jas taipgi nuo skaudžių trudegimų. Jos taipgi pašalina niežėjimą ligos vadinamos PSORIASIS. Taipgi pašalina peršėjimą ligos vadinamos ATHLETE'S FOOT, sustabdo džiovinimą odos ir perplyšimą tarpirščių. Yra tinkamas vartoti nuo džiūstančios, suskilusios odos dedirvinių, odos išbėrimų ir t.t., taipgi tinkamas vartoti vaikučiam kada pasirodo skaudus išbėrimas nuo vystyklų. Jis yra gera gyduolė visų išviršinių odos ligų. Legulo Ointment yra parduodamas po 75 ct., $1.25 ir $3.50. Pirkit valstinėse Chicagoje ir apylinkėse — Milwaukee, Wisc., Gary, Ind. ir Detroit, Michigan arba rašykite ir atsiųskite Money order į:

LEGULO, Department D.
5618 W. Eddy St., Chicago 34, Ill.
MUlberry 5-3694

TAUPYK ATEIČIAI
Kiekvieno ateities laimė priklauso nuo to, kiek jis sutaupė, kada galėjo taupyti. Ką beplanuosi ateičiai atsakymas vis tas pats.
Taupydami Universal Savings and Loan bendrovėje, gausite gerą dividendą, užtikrintą saugumą ir mandagų patarnavimą, nes indėliai yra apdrausti iki $10,000 kiekvienam asmeniui, o vedusių porai kombinuoti iki $30,000.
Nemokamas sustojimas automobiliistams.
UNIVERSAL SAVINGS & LOAN ASSOCIATION
1800 So. Halsted Street Chicago 8, Ill.
Telefonas: HAymarket 1-2028
VALANDOS: Pirmadieniais, antradieniais ir penktadieniais nuo 9 ryto iki 4 val. vakaro. Ketvirtadieniais nuo 9 ryto iki 8 vak. Trečiadieniais ir valstybės šventėmis uždaryta. Šešt. nuo 9 val. ryto iki 3 val. po pietų.

MORGIČIŲ PASKOLOS
UŽ ŽEMESNIUS NUOŠIMČIUS
Karo veteranams — G. I. — paskolos už 4½%
Stipriausioji taupymo įstaiga
Turtas — $44,000,000.00
Atsargos Fondas — $3,500,000.00
ĮSTAIGOS VALANDOS: Kasdien, įskaitant šeštad., nuo 9 v. ryto iki 4 p. p. Ketvirtadieniais nuo 9 val. ryto iki 8 val. vakaro. Trečiadieniais visai neatidaroma.
JUSTIN MACKIEWICH, President and Manager
STANDARD FEDERAL SAVINGS AND LOAN ASSOCIATION OF CHICAGO
4192 ARCHER AVE., CHICAGO 32
PHONE: VIrginia 7-1141

STATYBAI IR NAMŲ PATAISYMAMS PRISTATOME VISOKIŲ RŪŠIŲ MEDŽIAGĄ
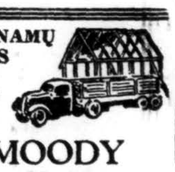
CARR MOODY LUMBER CO.
STASYS LITWINAS, Prez.
3039 So. HALSTED ST.
Tel. Victory 2-1272
APKAINAVIMĄ IR PREKIŲ PRISTATYMĄ TEIKIAME NEMOKAMAI
RAŠTINĖ ATIDARYTA kasdien nuo 8 val. ryto iki 6 val. vakaro ir šeštadieniais iki 3 val. vakaro

PRISTATOME ANGLIS IR PEČIAMS ALIEJŲ —
Dideliais ir mažais kiekiais!
MES PERKRAUSTOME JŪSŲ BALDUS SAUGIAI KELETĄ BLOKŲ ARBA KELIAS DEŠIMT MYLIŲ. KREIPKITĖS PAS MUS.
Turiu daug metų patyrimo perkraustymo darbe
STASYS FABIJONAS
2146 So. Hoyne Avenue Tel. VIrginia 7-7097

SPECIALIAI VASARIO MĖNESYJE
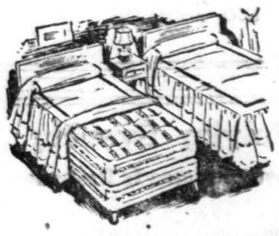
11 dalių miegamojo baldai tik už $149.00
Pasinaudokite šia reta proga, nebrangiai įsigyti miegamojo visą apstatymą įskaitant matracus ir spyruokles.
Užeikite į
LIETUVIŲ KRAUTUVĘ
ROOSEVELT FURNITURE COMPANY, INC.
2310 WEST ROOSEVELT ROAD Telef. SEeley 3-4711
Gausite dar specialią dovaną, jei paminėsite, kad šį skelbimą matėte "Drauge"

TAUPYKITE
KUR visada buvo ir yra išmokamas aukštas dividendas.
KUR pinigai buvo ir yra išmokami pagal reikalavimą.
ATEIKIAI PASIDĖKITE TAUPOMUS PINIGUS Į CHICAGO SAVINGS AND LOAN ASSOCIATION, KUR KIEKVIENA SANTAUPA PILNAI APDRAUSTA IKI $10,000 BY AN AGENCY OF THE U. S. GOVERNMENT
KUR tamsta pats gali atlikti visus savo ir savo šeimos finansinius reikalus.
KUR 30 metų patyrimas užtikrina visiems saugų ir teisingą patarnavimą.
Taupykite šioj tvirtoj, turtingoj, lietuviškoj finansinėj įstaigoj. MŪSŲ TURTAS YRA 12,500,000.00 DOLERIŲ. Dėl paskolų geresnėm sąlygom, perkant arba statant namą, visada pasimatykite su mumis
CHICAGO SAVINGS AND LOAN ASSOCIATION ★ JOHN PAKEL, Prezidentas ★ 6234 So. Western Ave. • Tel.: GRovehill 6-7575
VALANDOS: Pirmadieniais nuo 12 iki 8 val. vakaro. Antradieniais ir Penktadieniais nuo 9 iki 4 po pietų. Ketvirtadieniais nuo 9 iki 8. Trečiadieniais uždaryta visą dieną. Šeštad. nuo 9 ryto iki 2 po pietų

Linksmų Šv. Velykų Švenčių

LINKIME SAVO LIETUVIAMS KOSTUMERIAMS IR PAŽĮSTAMIEMS

McMAHON & HOBAN, Inc.

KATALIKŲ ĮSTAIGA "SECURITIES"

105 So. LaSalle St.

Tel. CEntral 6-3088

Linksmų Šv. Velykų Švenčių

Linkime Visiems Savo Kostumeriams ir Draugams

JULIA'S RESTAURANT

STANLEY, JULIA IR SŪNUS BENEDIKTAS, Sav.

4656 S. Western Ave. Tel. VI. 7-9400

CHICAGO, ILLINOIS

Linksmų Šv. Velykų Švenčių

Linkime Visiems Savo Kostumeriams ir Draugams!

Sukys - Doody - Antonisen

INC.

3252 So. Halsted Street CAlumet 5-2520

Linksmų Šv. Velykų Švenčių

Linkime Visiems Savo Draugams

Ir Pažįstamiems!

TRIKRYL'S DEPT. STORE

2110–14 W. Cermak Rd. Chicago, Ill.

Phone VIrginia 7-6653

Linksmų Šv. Velykų Švenčių

Linkime Visiems Savo Kostumeriams Ir Draugams

MR. ir MRS. PAUL PUTRIM

BUČERNĖ IR GROSERNĖ

1436 South 49th Court

Phones OLYMPIC 2-7529

Jubilėjinis išpardavimas

(Humoreska)

VIKTORAS KLAPATAUSKAS, Philadelphia, Pa.

"Gerai, mat, kad vakar rytą nesiverčiau ant antro šono, o atsikėliau".

Taip ponas Pagurklis pradėjo man pasakoti, kaip jam nusidavė jubilėjinis išpardavimas, ir kiti su tuo surišti trubeliai. Bet, tegul kalba patsai ponas Pagurklis.

"Tik pradėjus pusryčius valgyti, ogi išgirdome, kad gatvėj kas toks šūkauja, lyg dešimtį gerklių įsidėjęs, o tarpais, lyg ir muzika girdisi.

— Eik greičiau pažiūrėti į gatvę, — tarė žmona, — gal vėl kokią naujieną platiną po svietą, o gal jau trečią prezidentą perša!

— Gerai, einu, — sakau žmonai, — tik baigsiu košę kabinti!

— Koliai tu išbaigsi, tai naujieną šuo ant uodegos nusineš, — piktai tarė žmona. — Mes tai paskutiniai, lyg durniausi, vis turime teirautis pas kitus, kas ir kur atsitiko!

— Na, ką girdėjai? — Klausia žmona, kai grįžau iš gatvės prie stalo.

— Ką gi ten, — sakau jai, — skelbia išpardavimą visokių gerybių, ir tik už pusę kainos; didžiojoje krautuvėje ant Market stryto, proga 100 metų jubilėjaus.

— Vajatulėliau tu mano! Už pusę kainos! — Nušvitusiu veidu tarė žmona. — Nebūkime žiopliai, o būtinai pasinaudokime ta proga, nes kažin, ar sulauksime kito jubilėjaus, kuris bus vėl tik už 100 metų?

— Matai, Barboryte, ne nuo mūsų priklauso, ar mes gyvensime iki kito jubilėjaus, o tas priklauso nuo naujojo prezidento. Jei jisai tuos visokius atomiukus kiš tik į bombas, tai nesulauksime, nes nei žandai nei dantys neatlaikys sekančius 100 metų kramtyti maistą! Gi ir liežuvis nuplyštų per kitus 100 metų, bepletkavojant ir besiginčijant už idėjas! Jeigu jisai tuos atomiukus išdalintų žmonėms, kiekvienam nors kad ir žirniko didumo, tada, užsidėjai atomiuką už žando, ir maistas tuoj būtų suskaldytas! Arba, pasidėjai atomiuką ant liežuvio galo, tada, kitaip sektųsi pletkavoti, pasigirti, šmeižti, prasimanyti ir savo priešą, o kad ir prietelių, per dvi minutes sumaltumei į skystą pliurzę!

Ve, ir tūlam nuo Pacifiko abalonių blusinėtojui būtų visai lengva sumalti Vliką, nereikėtų vyrėliui tiek prakaituoti laužiant iš piršto "faktus" ir šmeižtus!

— Na, tėvai, ko tu čia susirangei, lyg katė ant šiltų pelenų? — Tarė Barborytė, pamačiusi mane besitaikstant prie minkštasuolio.

— Kaip, ko? Turiu laisvę dieną, tai ir norisi kiek nors padrybsoti! — Šliedamasis prie minkštasuolio atramos, tariau žmonai.

— Tu tėvai, kaip apipuvęs kazelėkas ir drybsoti nori! O kad tušti kambariai lyg daržinė: nei molinių šunyčių, nei katyčių, nei žąselių, nei vištelių, nei antelių, nei arklelių, nei jautukų, nei asiliukų, tai tu tam aklas ir kurčias!

— Ve tau, — lyg piktesniu balsu tariau žmonai, — juk aš ne puodų meisteris, kad galėčiau tau ką nors riesto iš molio nuterlioti! Pečių, jei norėtumei, tai galėčiau nukrėsti?

— Tai dar didelė Dievo malonė, kad kambaryje nėra pečiaus, — linksmesniu veidu tarė Barborytė, — tai kaip katinas ant jo tik ir murksotum; turbūt ir košės tavo dalį reikėtų atnešti tau ant pečiaus! Žinai, jei man būtų nors prisisapnavę, kad tu taip jau mėgsti pečių, tai aš būčiau verčiau tekėjusi už kuolo ar stulpo, bet ne už tavęs!

Je, pamaniau, tai jau seniai būtumei nusilaužusi savo ragučius! Kelmas gi galėjo žinoti! Prieš vedybas tai visi Barborytė, Barborytė! Tai ir aš pamaniau, jei jau Barborytė, o ne Barbora, tai ir bus švelni kaip avytė!

Aš spėju, kad tu, vyruti, nenorėsi likti visą amžių apmūsijęs, o ženysies, bet tai tik nepamiršk įrašyti į jungtuvių aktą: kad ji, tavo švelnioji avytė negali užsiauginti ragučius, o tu, jos švelnusis katinėlis negali užsiauginti nagučius. Tada tarp judviejų šturmai nesisukinės. Kad šiuo laiku visos tautos taip darniai sugyvena, lyg protingas žvirblis su katinu, nes UNO chartoje turi įrašę veto teisę, todėl ir tu įrašyk ją į jungtuvių aktą!

— Tai tu tėvai vis tebedrybsai, ir turbūt lauki kol kiti tas jubilėjines barganas išpirks?

— Nei aš laukiu, nei ką. Bet, jei jau tu, Barborytė, taip nori tų molinių žvėrelių, tai galiu nueiti. O kiek gi jų nupirkti, ir kokios spalvos?

— Aš apskaičiavau, kad reikėtų nors pusės šimto! Kiekvieno po porutę, o jei bus, tai ir su jų prieaugliu! Ne vakar, tėvai, mudu vinčiavojo, kad nežinotumei kokią spalvą aš mėgstu.

— Tai gal košės spalvos? Mes prie tos spalvos daugiausiai pripratę! — Lyg netyčiomis prasitariau Barborytei.

— Kad aš tik košę verdu, tai tavęs gailėdama! Kitką, man atrodo, kad tau būtų sunku nuryti, o košė, mat, minksta ir švelni! O jei parneši spalvas nepatinkamas ir nesuderintas, tai košės galėsi pirktis saliūne!

Žinoma, aš tuoj ir išdzimbinau, nes su Barboryte tartis neapsimokėtų, o būtų tas pat, ką norėtum ožį išmokyt lenciugėlį šokti!

Taigi, greit atsiduriau Market stryte, prie tos jubilėjinės krautuvės. Bet, tu balandėli, balandėli! Krautuvė kaip pusė Slabotkės! Tik peisuotų kupčių neradau; visi jauni ir lyg ką tik išsiprausę ir išsišukavę! Reiškia, žinojo kad aš ateisiu! Todėl, ar aš iš ten išnešiu sveiką kudašių.

Taip, tik tamstai galiu pasakyti, kad ir aš, ir mano tėvas, ir tėvo tėvas, visus biznierius skaitėme blogesniais ir už mešką! Matai, jei meška ir visą žmogų sudoroja, ir su kauliukais, tai pinigus vis tik palieka nepaliestus! Netiki gal tam? Štai, pažiūrėk, piniginėje tik vejai kaukia-nei užkeikto nikelio! Vakar visus paklojau už tas barganas.

Aš tebebuvau vis dar išsižiojęs, beklausydamas pono Pagurklio pamokymo, bet jisai, lyg pritrūkęs kvapo geriems žodžiams, staigiai išmovė pro duris laukan!

Vestuvinės nuotraukos
Augštos rūšies fotografijos
Mūsų specialybė

Precin Photo Studio, Inc.

EDVARDAS J. ULIS, SAV.

4068 Archer Avenue

Telefonas VIrginia 7-2481

Linksmų Šv. Velykų Švenčių

Knygų Leidėjus ir Spaudos Darbininkus

— Sveikina —

BUTVILAS PRESS

911 West 19th Place Chicago 8, Ill.

Phone: CAnal 6-1041

Spausdiname knygas, brošiūras, programas ir kitus prekybinius raštus

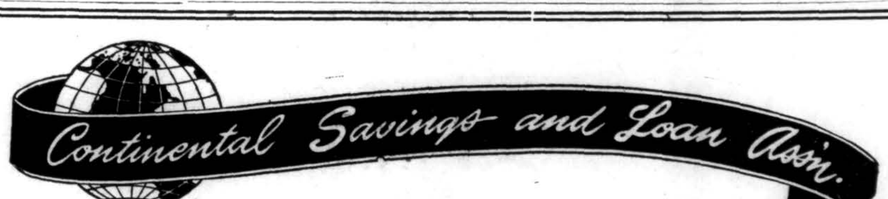

Linksmų Šv. Velykų Švenčių

Linkime Visiems Savo Šėrininkams ir Draugams

PERSONNEL:

VICTOR D. GAPS, President
JOHN W. THOMPSON, V.-Pres.
V. P. PIERZYNSKI, Sec'y-Treas.
JOSEPH J. EZERSKI, Director
MICHAEL KOLLING, Director
CLIFFORD LYTLE, Director
STANLEY CZEKUTIS, Director
JOHN YUSKA, Director
LORRAINE BECZAK, Director
LILIAN KOLLING, Clerk

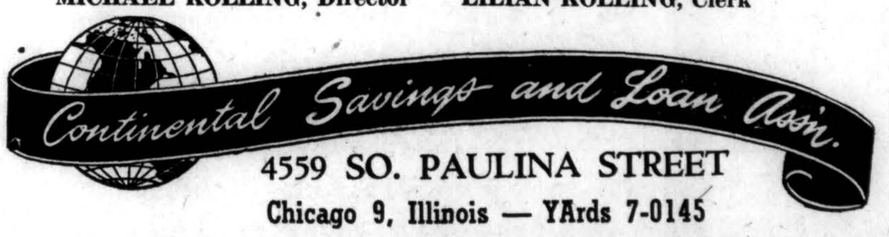

4559 SO. PAULINA STREET

Chicago 9, Illinois — YArds 7-0145

Linksmų Šv. Velykų Švenčių

Linkiu Visiems Savo Kostumeriams Ir Draugams

ALFRED J. FANTOZZI

REAL ESTATE

AUTO LOANS and INSURANCE

2414 So. Oakley Ave.

NOTARY PUBLIC Phone VIrginia 7-7766

Linksmų Šv. Velykų Švenčių

Linkime Visiems Mūsų Kostumeriams ir Draugams!

Paulina Russian — Turkish Bathes

ELEKTROS TRITMENTAI

Ultra Violet Sunshine and Infra Red Light Radiations

Swedish Massage

CH. LAURINAVIČIUS IR SŪNUS Sav.

1657 West 45th St. Tel. VIrginia 7-9493

Linksmų Šv. Velykų Švenčių

Linkime Visiems Mūsų Kostumeriams Ir Draugams

COMMUNITY PHARMACY

C. KARECKAS, R. Ph. M. LAUGAUD, R. Ph.

5000 W. 16th St., Cicero, Illinois

Phone OLYMPIC 2-0951

Linksmų Šv. Velykų Švenčių

Linkime Visiems Savo Kostumeriams Ir Draugams

Mr. ir Mrs. Wm. J. Kareiva

Savininkai

BILL K'S LIQUORS & TAPROOM

4644 S. Paulina St. Tel. BIshop 7-9590

CHICAGO 9, ILL.

Linksmų Šv. Velykų Švenčių

Linkime Visiems Lietuviams!

BORMANN, INCORPORATED

LAIDOTUVIŲ DIREKTORIAI

618 N. 16th Ave. prie Chicago Ave.

MELROSE PARK, ILLINOIS

AMBULANCE SERVICE

Melrose Park Phone FI. 4-0714

Linksmų Šv. Velykų Švenčių

LINKIME VISIEMS

MŪSŲ DRAUGAMS IR PAŽĮSTAMIEMS

PETKUS FUNERAL HOME

Linksmų Šv. Velykų Švenčių

LINKIME VISIEMS

MŪSŲ DRAUGAMS IR PAŽĮSTAMIEMS

Mr. and Mrs. Stanley P. Mažeika

IR

Mr. and Mrs. John G. Evans

(EVANAUSKAS)

LINKSMŲ ŠV. VELYKŲ ŠVENČIŲ

Linkime Visiems Savo Kostumeriams ir Draugams

DARGIS DRUG STORE

2425 W. Marquette Rd., Chicago, Ill. Hemlock 4-6050

LINKSMŲ ŠV. VELYKŲ ŠVENČIŲ

Linkiu Visiems Savo Kostumeriams Ir Draugams

A. BUDRIS

VALGOMŲ DAIKTŲ KRAUTUVĖ

3953 So. Rockwell Street

Phone YArds 7-6934

Linksmų Šv. Velykų Švenčių

Linkime Visiems Savo Kostumeriams ir Draugams

PETE'S FOOD STORE

ir "DRAUGO" stotis

PETRAS ŠMITAS, sav. prieš Šv. Jurgio bažnyčią

901 West 33rd St. Tel. YArds 7-0087

Chicago 8, Illinois

Velykų Švenčių

Linkiu Visiems Savo Kostumeriams ir Draugams

WEST SIDE EXPRESS

Moving, Pečiams Alyva, Anglys ir Malkos

2146 S. Hoyne Av.

Chicago, Ill.

Tel. VIrginia 7-7097

S. T. FABIONAS, sav.

GRENLANDIJOS LOBYNAI

VLADAS MINGĖLA, Detroit, Mich

Gyventojai ir civilizacija

Danija, kuri turi apie 43,000 kv. km žemės plotą ir kur gyvena apie 3 milionai 852 tūkstančiai gyventojų (apytikriai kaip Lietuva) valdo tokią milžinišką salą. Grenlandijos gyventojai turi lygias teises su danais. Be to, jie renka savo atstovus į Danijos rikstagą (seimas). Reikia Daniją pagerbti, kad ji moka tą savo didelę koloniją tvarkyti neskriaudžiant čiabuvių, eskimų, nomadų. Ypačiai staigių ir ryškių politinių reformų Danija įvedė apie 1948 m. Paskutinių 13 metų bėgyje Danija išleido Grenlandijos žmonių gerovei bei civilizacijai virš 250 milionų kronų. Užtat šiuo laiku, ypačiai pietiniame salos pakrašty, gyventojų ekonominė bei kultūrinė gerovė smarkiai pašoko. Gyventojų tačiau nedaug; vos 23 tūkstančiai.

Seniau čia atklysdavo tik šiaurinių sričių tyrinėtojai: tos ekspedicijos nebuvo dažnos. Betgi šiuo metu viskas pakitėjo. Štai "Groenland — Tibet" kaimelį, kur yra aerodromas ir uostas, gali lankyti viso pasaulio turistai. Tokie turistai gali pamatyti čiabuvių gyvenimą, jų civilizaciją, gali savo akimis regėti (bet ypačiai kas traukia į šiaurę) — mėlyną dangų, nuostabius ledo kalnus, medžiokles bei žvejybą, o ypačiai speigų sukaustytą gamtą.

Kaip toks kaimelis atrodo?

Kiekvieną tokį miestelį tvarko rinktas burmistras — mėras. Jame pirmoj vietoj stovi bažnyčia ir mokykla. Labai svarbų vaidmenį vaidina parapijos klebonas ir vikaras. Nemažiau svarbūs asmenys yra mokytojai. Kunigas ir mokytojas auklėja jaunąją kartą. Mokyklose mokoma vietinės ir danų kalbų. Bažnyčioje irgi tas pats. Mokytojai ir kunigai paruošiami dažniausia iš vietinių.

Miestelis pastatytas pagal planą. Gatvės gana plačios. Poliarinės nakties metu gyventojai gauna elektros šviesą. Labai svarbią vietą užima ligoninė. Nameliai nėra dideli, bet patogūs, apgalvotai sukonstruoti, kad tiktų dideliems šalčiams atsispirti. Langai dvigubi. Pečiai specialios konstrukcijos — geležiniai, anglimis kurenami. Bent šeštadieniais ir sekmadieniais čia veikia kinas. Kartais rengiami koncertai. Leidžiami — spausdinami du laikraščiai. Gyventojai bent vieną Grenlandijoj spausdintą laikraštį noriai skaito.

Krašto valdžia

Visa Grenlandija padalinta į 3 apygardas. Vėlgi tos suskirstytos į 13 apskričių, kiekviena apskritis turi 17 parapijų — valsčių. Vyriausias krašto valdytojas yra žmonių renkamas; jis vadinamas krašto inspektorium. Betgi jį tvirtina Danijos rikstag (seimas) ir karalius.

Kas dveji metai čia vyksta salos tarybos rinkimai. Rinkimuose dalyvauja lygiu balsu su vyrais ir moterys. Tokių suvažiavimų proga tariamasi dėl įvairių reformų. Aptariamos mokyklos, bažnyčios, teismai, finansiniai reikalai, prekyba, naujų statybų vykdymas, draudimų fondo reikalai, atlyginimų patvarkymas ir kt. svarbūs uždaviniai išsprendžiami. Be to, tuo laiku vyriausio krašto inspektoriaus priežiūroje atitinkami revizoriai tikrina finansų stovį, sandėlių atsargas ir kt. turtą peržiūri, išklauso skundų ir t. t.

Nors žinovai pripažįsta, jog kraštas — oras yra sveikas, bet šiuo metu Grenlandijoje pastatyta ir veikia keturios džiova sergantiems sanatorijos. Iš jų viena skirta vaikams.

Krašte veikia tam tikras kiekis amatų mokyklų. Varo plačią mokslo vagą universitetas. Veikia teismo ir policijos institucijos, bet šios įstaigos, dėl augšto gyventojų dorovės lygio, neturi darbo.

Patogumai

Vietiniai žmonės — eskimai greit priprato prie baltų žmonių atvežtų patogumų. Jie mėgsta — labai mėgsta vaidinimus, noriai klausosi muzikos koncertų. Lanko kiną ir džiaugiasi, kaip maži vaikai. Namie daugumas turi ir klausosi radijo programų. Kiti įsigijo patefonus ir groja įvairiausias muzikos plokšteles ypač jaunimas mėgsta muziką, todėl jų nameliuose neretai matysi gitarą, akordijoną ir kt. muzikos instrumentus. Neretas daiktas eskimų nameliuose — siuvamoji mašina. Matomi net dviračiai. Ir taip mažos, bet kultūringos Danijos valdžioj, ledų ir šalčių, žvarbių vėjų užgrūdinti eskimai vis labiau ir labiau atsisako savo senų papročių, savos žavios tautodailės, gražių siuvinėtų drabužių — vaivorykštės spalvomis tviskančių. Jie ima naudotis viskuo iš Europos ar Amerikos atvežtu. Jie modernėja beveik kasdieną, kas valandą.

Pramonė, gamyba ir ūkis — užsiėmimas

Paskutinio šimtmečio metu čia gyvenę eskimai — nomadai užsiėmė išimtinai medžiokle ir

(Nukelta į 8 psl.)

Atvykite pasiimti vieną mūsų gražių 1954 artistiškų katalikiškų kalendorių arba šaukite ir mes jums prisiųsime.

PIRKITE TIESIOG NUO MR. NELSON

— savininko —

St. Casimir Monument Company

3914 West 111th Street

Vienas blokas nuo kapinių.
Didžiausias paminklams planų pasirinkimas mieste

Telef. CEdarcrest 3-6335

LINKSMŲ ŠV. VELYKŲ ŠVENČIŲ!

Linkime Visiems Lietuviams!

NELAUKITE --

Rytoj gali but pervelu!

Jei norite užtikrinti nuo ugnies namus, baldus, automobilius, ar šiaip ką apdrausti, reikalaukite agento, arba brokerio, kad jis parūpintų jums polisą per MŪSŲ kompaniją. Nelaimei ištikus, neturėsite jokių nemalonumų.

"MES ESAME PIRMAKLASIAI NARIAI CHICAGO BOARD OF UNDERWRITERS"

O'Malley & McKay,

INCORPORATED

222 West Adams St. Kambarys 1043

Phone CEntral 6-5206

GENERALINIAI AGENTAI SIŲ KOMPANIJŲ:

COLUMBIA INSURANCE COMPANY
IMPERIAL ASSURANCE COMPANY
LUMBERMEN'S INSURANCE COMPANY
MASSACHUSETTS FIRE & MARINE INSURANCE COMPANY
MICHIGAN FIRE AND MARINE INSURANCE COMPANY
PHOENIX INDEMNITY COMPANY

TROOST - PACHANKIS MONUMENTS

CHICAGO'S MOST BEAUTIFUL SHOWROOM

6819-21 So. Western Ave. GRovehill 6-3745

JOHN W. PACHANKIS (Patch)

Radio Broadcast Tuesday 8 p. m. WGES 1390 kil.

Open every day including Sundays — 9 a. m. to 6 p. m., and evenings by appointment.

— NEVER BEFORE WAS SUCH AN OFFER MADE — NO MONEY DOWN — Any monument selected now will be set before Decoration Day.

Automobile transportation to and from our showroom is always available — just give us a ring.

STEPONAS C. LACKAWICZ

LAIDOTUVIŲ DIREKTORIUS

TRYS KOPLYČIOS:

2424 W. 69th St. ..... REpublic 7-1213
2314 W. 23rd Pl. ..... VIrginia 7-6672
10756 S. Michigan Ave. ..... PUllman 5-1270

ANTHONY B. PETKUS

LAIDOTUVIŲ DIREKTORIUS

6812 SO. WESTERN AVE. CHICAGO, ILL. — 1410 SO. 50th AVE. CICERO, ILL.

GRovehill 6-0142
HEmlock 4-2644
TOwnhall 3-2109

JOHN F. EUDEIKIS

LAIDOTUVIŲ DIREKTORIUS

TRYS MODERNIOS KOPLYČIOS

4605-07 South Hermitage Avenue

Tel. YArds 7-1741-2 ir BIshop 7-5481

4330-34 South California Avenue

Telefonas LAfayette 3-0440

AMBULANCE DIENĄ IR NAKTĮ

LIŪDĖSIO VALANDOJ

Šaukite

MAŽEIKA & EVANS

LAIDOTUVIŲ DIREKTORIAI

6845 So. Western Ave. Air Conditioned koplyčia
REpublic 7-8600 — 7-8601 Automobiliams vieta

Tiems, kurie gyvena kitose miesto dalyse; gausime koplyčią arčiau jūsų namų.

SEKANTIEJI YRA NARIAI CHICAGOS LIETUVIŲ LAIDOTUVIŲ DIREKTORIŲ ASOCIACIJOS

Ambulansų patarnavimas yra teikiamas dieną ir naktį. Reikale šaukite mus.

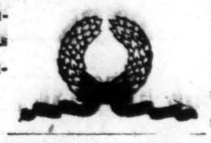

Mes turime koplyčias visose Chicagos ir Roselando dalyse ir tuojaus patarnaujam.

ANTANAS M. PHILLIPS
3307 S. LITUANICA AVE. Tel. YArds 7-3401

PETRAS P. GURSKIS
659 West 18th STREET Tel. SEeley 3-5711

ALFREDAS VASAITIS-VANCE
177 WOODSIDE RD., RIVERSIDE, ILL. Tel. RIverside 7-5345

POVILAS J. RIDIKAS
3354 S. HALSTED STREET Telephone YArds 7-1911

LEONARDAS F. BUKAUSKAS
10821 S. MICHIGAN AVE. Tel. COmmodore 4-2228

JURGIS F. RUDMIN
3319 S. LITUANICA AVE. Tel. YArds 7-1138—1139

JULIUS LIULEVIČIUS
4348 S. CALIFORNIA AVE. Tel. LAfayette 3-3572

LEONARDAS A. EŽERSKIS
1646 WEST 46th STREET Tel. YArds 7-0781

VASAITIS — BUTKUS
1446 SO. 50th AVE., CICERO 50, ILL. Tel. OLympic 2-1003

Šventų Velykų Šventėse

sveikiname parapijiečius, draugus ir pažįstamus ir linkime, kad kartu su prisikėlusiu Kristumi kiekvienas prisikeltumėm kilnesniam gyvenimui.

"Draugui" ir visam jo štabui linkime sekmingai skleisti Kristaus idėjas lietuvių tarpe.

Šv. Jurgio Par. Kunigai

Linksmų Šv. Velykų Švenčių

Linkiu Visiems Savo Kostumeriams Ir Draugams

STANLEY CLEANERS

S. ŠIMULIS, sav. — CLEANING & DYEING

2150 S. Hoyne Ave. Tel. VIrginia 7-6494

Linksmų Šv. Velykų Švenčių

Linkiu Visiems Lietuviams!

CHICAGO MUNICIPAL TEISMO TEISĖJAS

JOHN T. ZURIS

JUDGE ALFONSE F. WELLS

Linksmų Šv. Velykų Švenčių

Linkiu visiems Lietuviams

ir

Nuoširdžiausiai dėkoju visiems už didelę paramą rinkimuose.

Grenlandijos lobynai

(Atkelta iš 7 psl.)

žvejyba. Gyvenimas vyko labai primityviose sąlygose. Nameliai buvo įrengiami žemėje iškastose duobėse. Jos buvo sustiprinamos žeme ir akmenimis. Bet po 1948 m. kada ir pati Danija iš šios salos turėjo gražių pajamų, gyventojų civilizacija bei gerovė pakito į gerą pusę.

Šiuo metu daugelyje salos vietų veikia įvairios, nedidelio masto kasyklos, k. a.. anglies, vario, švino, cino, kriolito. Darbai tačiau kol kas vyksta neplačiu mastu. Bet ateity manoma tas viskas pasikeis.

Veikia konservų įmonės: mėsos, žuvies. Tekstilė pramonė irgi vystosi. Čia verpia siūlus ir audžia medžiagas vietinių žmonių aprangai.

Žodžiu, gyvenimas vyksta darbingoje nuotaikoje. Vyrai medžioja ir žuklauja. Kiti augina galvijus, avis. Yra daržininkų — sodininkų. Dirbama: prie įvairių statybų: namų, uoste, aerodrome. Veikia prekyba ir įvairūs atsargos sandėliai. Čiabuviai dirba tokį darbą, kuriam jie yra amatų mokyklose pasiruošę.

Moterys dirba namų apyvokos darbus. Tvarko, taiso ir lopo šiltą žieminę aprangą, avalynę. Šeria galvijus, šunis ir kt. gyvulius. Prižiūri iš mokyklos grįžusius ir jos nelankančius vaikus. O šeimos gausios vaikais. Darbo daug.

Šventadieniais visa gausi šeima eina bažnyčion. Prisilaikoma papročio kuo puošniau pasidabinti, apsirengti. Ypač moterys mėgsta puoštis įvairiomis varsomis žaidžiančiais eskimų tautodailės dirbiniais — siuviniais. Aplinkui šalčių — speigų karalijoj tuomet sklinda linksmas klegesys — suaugusių ir vaikų.

Žemės lobiai

Jeigu nebūtų žemės turtų, Grenlandija nesukeltų didesnio dėmesio kapitalą valdančiuose kraštuose, o ypačiai J. A. V. Betgi — ši sala, mokslo vyrų — geologų tyrinėjimo išdavomis esąs milžiniškas lobynų sandėlis. Tik reikia mokėti atidaryti tas kietai uždarytas plieno duris. Užtat J. A. V. kapitalas jieško sau naudingų investacijų. 1930-31 m. prof. Wegenerio geofiziniai ledo storio tyrinėjimai — matavimai parodė, jog daugumoje šios salos ledo sluogsnis siekia 2400 m. iki 2700 m. Tuo tarpu paskutiniais matavimu duomenimis surastas ledo storis 3000 m, o kai kuį net 3,400 m. Mokslininkai išvedžioja, jog toks sluogsnis siekia horizontaline linija žemiau jūros paviršiaus. Prileidžiama hipotezė, jog šioji sala nėra vienalytė: ji galinti būti ledų sulydyta 3 salų grupė.

Netolimoj ateity galime tikėtis išgirsti stambių sensacijų, gal būt paslapčių, kurias dabar slepia neaprėpiamo storio ledo sluogsniai. Manoma, jog ateity būsią galima, bent tam tikrose vietose, tuos ledus ištirpdyti panaudojus atominę energiją — savos rūšies atomines bombas. Biologai ir botanikai domisi šios salos labai tolima praeitimi. Kiti net tikisi, jog čia kadaise galėjęs būti šiltu kraštų klimatas, todėl savaime aišku galėję būti ir gyvūnai: žmogus ir žvėrys, taip pat įvairūs dar nežinomi augalai, kuriais botanikai jau dabar domisi. Archeologai ima spėlioti apie seną pradingusią civilizaciją, kurią ledai paslėpė nuo žmonijos.

Bet, kol įvairūs fantastai galvoja ir kuria hipotezes, geologai nesnaudžia. Jau paskutiniais metais buvo žinoma, jog saloje yra naftos, vario, švino, cino, asbesto, anglies ir kt. mineralų. Šveicarų geologas Dr. Hans Stauber kelių metų bėgy betyrinėdamas šiaurės — rytų Grenlandijos pakraštį (1936, 1938, 1948, 1950) susilaukė puikių darbo vaisių. Jis atrado begalinius išteklius švino. Naujausiomis žiniomis šie Danijos lobiai siekia 11,5 bilionų dolerių.

Vien tik kriolito — aliuminijaus mineralo (Natriumo — Fluoro) surasta tiek, kad vien tik šio mineralo koncesija galės padengti visas salos išlaidas.

Strateginė salos reikšmė

Šiaurinėje salos dalyje, arčiausioje vietoje prie ašigalio, amerikiečiai įsirengė karines bazes. Ten rengiamos oro tyrimo—meteorologijos stotys. Manoma tų bazių steigti ir daugiau. Tai vis oro laivyno bazės. Jau šiuo metu šios rūšies bazių buvimas įgalina amerikiečius lengvai pasiekti Europą.

Be to, pietvakarių salos dalyje įrengtos bazės tarnauja tiltu jungiančiu Ameriką su Europa. Šioje dalyje milžiniški plieno paukščiai kasdieną kyla ir nusileidžia.

Šiaurinėje salos dalyje įrengtos bazės turės didelės svarbos ateities III-me kare. Juk žinoma, kad trumpiausias kelias tarp senojo ir naujojo pasaulio, tarp rytų ir vakarų, veda per Grenlandijos salą ir šiaurės ašigalį. Tik dėlto J. A. V. karinės jėgos buvo įsteigusios bazes tikslu tyrinėti oro sroves — meteorologines stotis. Į šias J. A. V. pastangas Sovietų sąjunga žiūri su baime ir nerimu. Rusai mato, kad amerikiečiai ruošiasi sutikti ateities III-jo karo įvykius pasiruošus. Žvilgą plieno paukščiai dažnai nutupia Grenlandijos žalsvai — mėlyno ledyno pakraščiuose, kur yra įrengtų aerodromų. Grenlandijos oro bazės ateities kare su Sovietų sąjunga, su pasauliniu komunizmu suvaidins labai svarbų, o galbūt lemtingą, vaidmenį. Iš čia ne tik bus galima priešą pulti, bet ir gynimosi strategijoj šios salos bazių vertė neįkainojama. Juk yra žinoma, kad rusai planuoja pulti J. A. V. atominėm ir hidroginėm bombomė kaip tik per šiaurės ašigalį — šiuo trumpiausiu oro keliu.

Paskutinėm amerikiečių spaudos žiniomis, J. A. V. Telephone and Telegraph Co. jau baigė įrengti radarų tinklą pačioje šios salos šiaurėje. Radaro punktų nuotolis nuo šiaurės ašigalio nevienodas. Artimiausios stotys yra 960 iki 1200 mylių nuotoly nuo šiaurės ašigalio. Tie patys duomenys tvirtina, kad Sovietų sąjungos bombonešiams išskridus Amerikos bombarduoti, būsią galima prieš 6 val. pranešti toms vietovėms, kurias jie ruošia bombarduoti. Gyventojai turės galimybės pasitraukti iš numatomų bombarduoti vietų. Toks radaro tinklas prasideda Grenlandijos šiaurėj ir baigiasi Aliaskos šiaurės gale.

LINKSMŲ ŠV. VELYKŲ ŠVENČIŲ

Linki

Visiems Kostumeriams Ir Rėmėjams

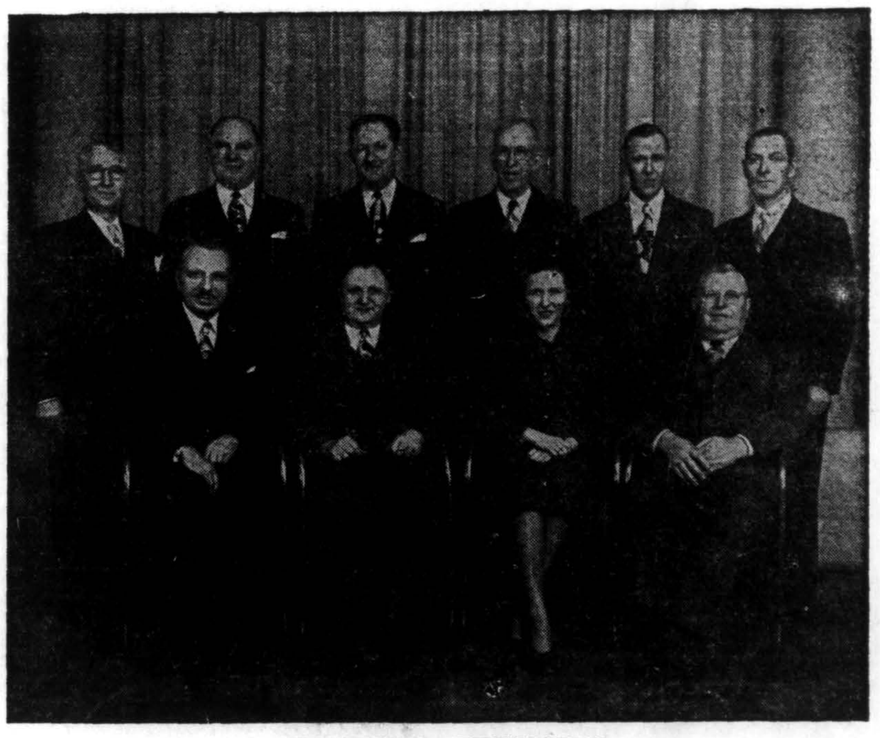

VALDYBA IR DIREKTORIAI

Pirmoj eilėj iš kairės į dešinę:
John J. Kazanauskas, President, John Zelis Vice - President, Stephanie Kazanauskas, Sec'y - Treas., Joseph Misevich, Ass't Sec'y - Treas.

Antroj eilėj iš kairės į dešinę:
William Duoba, Anthony Vilkas, Anthony L. Lapinskas, Attorney, Peter Kraujalis, Peter Kazanauskas, Joseph W. Kilikevice.

MUTUAL FEDERAL SAVINGS

Chartered and Supervised by the United States Government

2202 West Germak Road Chicago 8, Illinois

Phone VIrginia 7-7747

Šventų Velykų Šventėse

Proga

NUOŠIRDŽIAI SVEIKINAM VISUS SAVO MIELUS PARAPIJONUS, GERADARIUS, PRIETELIUS IR PAŽĮSTAMUS. LAI ŠIŲ ŠVENČIŲ, DŽIAUGSMAS IR ŠVENTUMAS PASILIEKA SU JUMIS VISOMIS DIENOMIS.

Kun. Juozas J. Kuprevičius, M.I.C.

Aušros Vartų Parapijos Klebonas

Kun. Petras Kranch, M.I.C., vikaras

Linksmų Šv. Velykų Švenčių

Linkiu visiems savo klientams ir pažįstamiems

MID – WEST STORE

STASĖ TUMOSIENĖ, Savininkė

3200 S. Lowe Ave. Tel. VIc. 2-6242 Chicago, Ill.

Linksmų Šv. Velykų Švenčių

Linkime Visiems Mūsų Kostumeriams Ir Visiems Lietuviams!

STANLEY LITWINAS, Ved.

CARR–MOODY LUMBER COMPANY

3029 So. Halsted St. Chicago, Illinois

Tel. VICTORY 2-1272

Linkėjimai nuo

ALGIRDO BRAZIO

Metropolitan Operos dainininko