MIDWEST INTER-LIBRARY CENTER
5721 COTTAGE GROVE AVE.
CHICAGO 37, ILL.

GRATIS

MIDWEST
INTER-LIBRARY
CENTER
CHICAGO

DRAUGAS
Leidžia Lietuvių Katalikų Spaudos Draugija
2334 So. Oakley Ave., Chicago 8, Illinois
Telephone — Virginia 7-6640-41
Vienintėlis tautinės ir tikybinės minties lietuvių dienraštis pasaulyje

DRAUGAS

THE LITHUANIAN DAILY FRIEND

DRAUGAS
The Lithuanian Daily Friend
Published by the Lithuanian Catholic Press Society
2334 So. Oakley Ave., Chicago 8, Illinois
Telephone — Virginia 7-6640-41
The most influential Lithuanian Daily in America

Nr. 84 | Kaina 5 centai | ANTRADIENIS, BALANDŽIO (APRIL) 10, 1956 | Price 5 cents | Vol. XI

ANGLIJOS KARDINOLAS GINA PAVERGTUS

Rusijoje lietuvių visur pilna

Pastaruoju laiku yra į Vokietiją grįžę keli tūkstančiai karo belaisvių ir civilių internuotųjų, kurių dalis yra gyvenę ar bent susitikę įvairiose darbo vergų stovyklose ir mūsų tautiečius. Šie žmonės trumpam laikui, kartais tik kelioms valandoms, yra sustoję pereinamojoje Friedlando stovykloje. Tokie momentai būdavo išnaudojami, stengiantis kiek galint daugiau grįžusiųjų apklausinėti ir iš jų surinkti žinių apie Sibire ir kitur esančius mūsų tautiečius.

Kita į Vakarus atvykusių žmonių rūšis suteikė didžiai vertingų žinių apie padėtį Lietuvoje, nes jie yra kaip tik iš jos atvykę. Pastaruoju metu iš Klaipėdos krašto į Vak. Vokietiją yra atvykusių jau per 20 šeimų. Laisvuosius Vakarus yra pasiekusi ir viena mūsų tautietė iš kitos Lietuvos dalies. Jų suteiktieji duomenys dar geriau nušviečia buitį pavergtojoje tėvynėje.

Tačiau įdomios ne tik pačios žinios, bet ir jų atsivežtieji daiktai. Tokių daiktų nėra daug, bet ir tie patys būdingai pavaizduoja sovietinę tikrovę.

Kur apgyvendinti lietuviai

Smulkesnės ir stambesnės vietovės, kuriose apgyvendinti lietuviai, yra šios: Abest, Altai, Ačinsk, Bagačinsk, Inta, Irkutsk, Jarcova, Jakutsk, Abakan, Kamčatka, Karaganda, Kazačinsk, Kingir, Kolyma, Krasnojarsk, Liesozavod, Mamotov, Matygin, Molačica, Mordovija, Nasilsk, Norilsk, Novo Čerkask, Novo Sibirsk, Omsk, Pečiora, Perebory, Potma, Razdolnoje, Snašišk, Spassk, Solikamsk, Tasvesk, Taišet, Uchta, Udereisk, Vologodsk, Vorkuta,

Kai kurios iš jų yra ir priverčiamojo darbo stovyklos, kaip pvz. Inta, Kolyma, Mordovija - Potma, Norilsk, Solikamsk, Taišet, Vorkuta, o kai kurios — vien „privalomos gyvenvietės".

Stovyklos — pagal jose režimo sunkumą bei griežtumą — skirstomos į kelias rūšis. Jos yra aptvertos dažniausiai spygliuotomis ir augšta įtampa įelektrintomis vielomis, saugojamos ginkluotų sargybinių su šunimis. Iš iki šiol žinomų priverčiamojo darbo stovyklų Norilsk, Mordovija, Vorkuta ir Inta bus bene didžiausios visoje Sovietų Sąjungoje.

Vorkutoje turėtų būti per kelias dešimtis stovyklų, po kelis tūkstančius asmenų kiekvienoje. Čia lietuvių kalinių su priverčiamai apgyvendintais Vorkutos apylinkėje turėtų būti apie 25,-000 asmenų.

Yra reiškinių, rodančių, jog dabartinės priverčiamojo darbo stovyklos gali būti panaikintos, paleistieji privalomai būtų apgyvendinti nurodytose vietose, kur turės dirbti jiems paskirtą darbą, kaip kad ir iki šiol su paleistaisiais būdavo, gaus atlyginimą ir turės „iš savęs" pragyventi. Gi bausmių neatlikę kaliniai bene bus sukilnoti kur nors kitur.

Lietuvių Sovietų Sąjungoje visur pilna — kalėjimuose, pereinamosiose ir nuolatinėse priverčiamojo darbo stovyklose ir priverčiamai apgyvendintose vietovėse.

Kai kuriose stovyklose pusę sudaro pabaltiečiai vyrai ir moterys. Iš pabaltiečių daugiausia yra lietuvių. Savo skaičiumi juos prašoka tik ukrainiečiai.

Lietuviai, laikomi Sovietų Sąjungoje, skirstytini į šias kategorijas: kaliniai, paleistieji ir tremtiniai

Kaliniais

laikytini tie, kurie nubausti priverčiamaisiais darbais ir yra laikomi stovyklose. Grąžintieji pasako tik kur jiems teko sutikti juos, kurie buvo tardomi daugiausia ir kurie tardymo metu buvo mušami ar kitaip kankinami tiek fiziškai, tiek ir dvasiškai. Pastarose yra daugiausia jaunimo, apkaltinto partizanine veikla bei nedraugiškumu Sovietų Sąjungai. Yra vyrų ir moterų. Bet pastarųjų mažiau.

Jaunimo daugiausia atgabendavo 1947—1953 metais. Kartais atgabendavo ištisas mokinių klases.

Visi jie nubausti arba mirties bausme, kuri buvo pakeista 25 m. priverčiamu darbu, arba tik priverčiamu 5—10—15—20—25 ir ilgesniam laikui — 25 plius 5 bei kelis kartus po 25.

Neretai juos kilnoja iš vienos stovyklos į kitą. Pvz. savo metu iš Abezo ir Vorkutos stovyklų lietuvaitės buvo perkeltos į Karagandą ir kitur.

Paleistųjų

grupei priskirtini atlikusieji baus mes bei dėl kitų priežasčių—amnestijų ir pan. iš pirverčiamųjų darbų paleistieji. 1955 m. rudens amnestija negalės pasinaudoti tie lietuviai, kuriems, be bendradarbiavimo su vokiečiais, buvo primesti ir kiti apkaltinimai. Jų yra dviejų rūšių — su teise grįžti Lietuvon ir be tokios teisės. Prie pirmosios kategorijos priklauso visi tie, kurių nubaudimo sprendimuose buvo įrašyta priverčiamojo darbo bausmės su ištrėmimu. Be to, neleidžiama grįžti ir tiems, kuriuos stovyklos administracija įtaria esant pavojingus saugumui ir kurie dėl savo šeimos nario ar narių, suimtų ir nubaustų, buvo ištremti, nors atlikęs bausmę nubaustasis ir turi teisę grįžti Lietuvon.

Kai kurie iš priverčiamojo darbo stovyklų paleistieji be teisės grįžti Lietuvon buvo apgyvendinti Karagandos, Krasnojarsko ir kitose vietovėse. Vėliau imta kurdinti juos ir pačių darvo stovyklų apylinkėse.

Ne visi pasinaudoja teise grįžti Lietuvon

Negrįžta tie, kurių namiškiai yra ištremti Sovietų Sąjungon arba kurie bijo tenai dar didesnio skurdo. Lietuva jau visiškai nuskurdinta. Daugelis kalinių ir tremtinių iš Sovietų Sąjungos savo Lietuvoje pasilikusiems siunčia pinigų ir maisto. Kai kurie jei ir gauna dar iš Lietuvos siuntinėlių, tai jie prasti. Seniau buvo turtingesni. Pasitaiko ir tokių, kurie nuvyksta Lietuvon, pasiima savo kitus šeimos narius ir grįžta vėl atgal. Bet jei Lietuva būtų laisva — grįžtų visi, bent neteko sutikti tokio, kuris nenorėtų į Lietuvą grįžti. Leistinųjų grįžti kategorijai priklausą invalidai tegali vykti namo tik tada, kai yra juos tenai kam išlaikyti bei prižiūrėti.

Prie tremtinių

pirmoje eilėje priskirtini visi tie, kurie buvo tremiami su šeimomis ir dažniausiai masiškai. Jie ištremti neribotam laikui.

Iš Lietuvos labai daug ištrėmė 1941, 1945, 1946 ir 1947 m. m. Vėliau kad ir buvo trėmimų, bet mažesne apimtimi. Trėmė į visas Sibiro sritis. Neretai nutremdavo į visai neapgyventas vietas, kur patys turėdavo statytis sau palapines ar kitaip susitvarkyti. Trėmimo metu šeimos būdavo perskiriamos, nors ne visų. Bene visi bus buvę nubausti priverčiamojo darbo bausme.

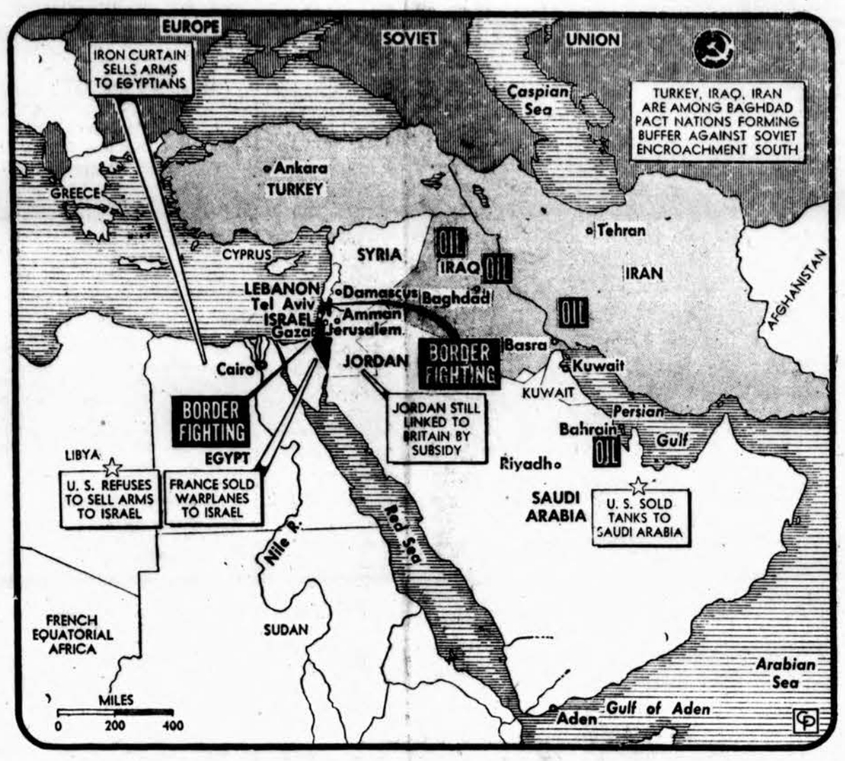

Štai kaip atrodo vidurio rytai, kur su taikos misija nuvyko JT generalinis sekretorius Dag Hammarskjold

Peštynės dar nesiliauja

JERUZALĖ, bal. 9. — Izraelis kaltina Egiptą, kad jo jėgos jau trečią dieną užpuolė keletą kaimų Izraelio gilumoje. Armijos pranešėjas pareiškė, jog vienas egiptietis buvo užmuštas, o kitas sučiuptas anksti rytą susikirtime su Izraelio sargybiniu netoli Yad Mordecai.

Vienas izraelis žuvo ir keturi liko sužeisti kituose užpuolimuose.

Iš Cairo pranešama, kad Egipto ir Izraelio kareiviai šaudės 45 minutes nakties metu Gazos apylinkėje. Egipto karinis pranešėjas sako, jog Izraelio sargybinis pradėjęs šaudyti į Egipto poziciją.

Izraelio karinis pranešėjas mano, kad užpuolimus Izraeliuje vykdo gerai išlavinti egiptiečiai, kurie yra prilyginami japonų „kamikaze" — savižudystės kovotojams.

Užpuolime prie Ketziok, vienintelis kaimas demilitarizuotoje zonoje, vienas asmuo žuvo, ir 3 sužeisti, kai jie miegojo.

Visame Arabų ir Izraelio parubežyje griebiamasi saugumo priemonių. Tuo reikalu buvo susirinkęs Izraelio kabinetas. Egipto kariniai autoritetai praneša, jog šiandien daug izraelitų žuvo ir daug jų buvo sužeistų naujame susikirtime netoli Gazos paliaubų linijos.

Keturių dienų kovos Gaza apylinkėje beveik vidurio rytus artina prie karo. Daugiau 60 asmenų krito tuose mūšiuose.

Strėlė rodo, kur nuolat įvyksta susikirtimai tarp Izraelio ir Egipto.

Kardinolas prašo protestuoti

LONDONAS, bal. 8. — Kardinolas Bernard Griffin, Westminsterio arkivyskupas, praėjusį sekmadienį kreipės į Britanijos premjerą, kad jis užprotestuotų Bulganinui ir Kruščevui, atvykstantiems į Britaniją, dėl religijos persekiojimo už geležinės uždangos.

Visose Britanijos katalikų bažnyčiose praėjusį sekmadienį buvo specialios pamaldos už krikščionis, kuriems paneigtos religinės laisvės komunistiniuose kraštuose. Daugumas bažnyčių buvo atidaryta per visą naktį.

„Mes negalim užsimerkti prieš tuos faktus, kurie byloja, kad komunistų kontroliuojamuose kraštuose kenčia krikščionybė", — pareiškė kardinolas Griffin susirinkusiems žmonėms į Westminster katedrą.

„Jau daug metų mes girdime, kad areštuojami vyskupai, kunigai ir pasauliečiai. Visas bendruomenes ištrėmė, katalikų mokyklas uždarė, nuosavybes atėmė ir religinė spauda negali kalbėti".

Kardinolas Griffin griežtai pasisakė prieš komunistinę propagandą ir tikisi, kad greitu laiku neteks savo prasmės, nes žmonės vis labiau supranta komunistų kėslus.

Britanijoje yra apie 4 milionus katalikų, bet kardinolas Griffin kalbėjo vardu 28 milionų katalikų, kurie yra britų imperijoje.

Britai prašo daryti nuosprendį

LONDONAS, bal. 9. — Britanijos du didžiausi laikraščiai šiandien pareiškė, jog Izraelio ir Egipto ginčai gali pavirsti III pasauliniu karu, nes Jungtinės Amerikos Valstybės neparodančios veiklumo.

William Neil Connor "Daily Mirror" laikraštyje rašo: "Tik JAV gali turėti lemiamą sprendimą dabartinėje situacijoje. Ekonominės pagalbos neužtenka."

Rene Mac Coll "The Daily Express" laikrfaštyje rašo atvirą laišką prez. Eisenhoweriui:

"Mes visi žinome, kad esi drąsus vyras. Mes visi atsimename, kaip tamsta vykdei didelius sprendimus. Prašau, padaryk didelį nuosprendį dabar. Nelauk tos dienos, kai rinkimai baigsis."

Protestai nesiliauja prieš Kruščevą

LONDONAS. — Londone įvykusiose demonstracijose, kuriomis buvo protestuojama prieš Bulganino ir Kruščevo vizitą Anglijoje, dalyvavo 2,800 emigrantų bei pabėgėlių iš sovietų pavergtų kraštų. Protesto mitinge kalbėjo žinomo humoristinio anglų laikraščio redaktorius, žymusis Anglijos katalikų istorikas ir rašytojas Kristoforas Hollis ir kiti. Panašios demonstracijos yra numatytos ir kitose Anglijos vietose.

Areštavo vyskupą

HONG KONG. — Iš Kinijos pasiekė žinia, kad vietiniai komunistai neseniai a r e š t a v o Hengchow vyskupą Wan Tsu-Čang ir jo generalinį v i k a r ą Chiang.

Kalendorius

Balandžio 10 d.: Šv. Makarijus ir šv. Ezekiejus, lietuviški: Mintautas ir Vilmante.

Saulė teka 5:21, leidžiasi 6:25.

Oras Chicagoje

Chicagoje ir jos apylinkėse rytoj apsiniaukę ir vėsiau.

Trumpai iš visur

● **Aleksandras Stulginskis,** buvęs prezidentas, tebesąs gyvas, dirbąs viename kolchoze kaip agronomas. Buvę leista parvykti į Lietuvą, bet turėjęs vėl grįžti į Rusiją. Leista grįžti į Lietuvą kan. V. Vizgirdai, kuris esąs jau 84 metų. Lietuvoje tebesąs gyvas kun. dr. P. Bielskus. Sibire gyvas agr. Vladas Tiškus. Jis Novojegrudos vietovėje esąs sovchozo sandėlininkas. Taip pranešė Eltos informacijos.

● **Pakistanas** sumažino 50 procentų mokestį važiuojantiems traukiniais laikraščių korespondentams ir spaudos fotografams.

● **Termitai Amerikoje** pridaro kasdien nuostolių už ketvirtį mil. dol., grauždami namus, baldus.

● **Walter Lippmann,** NYHT laikraštininkas, buvo už. spaudos klubo pripažintas geriausiai aiškinąs užsienių politinius įvykius.

● **Sovietų lėktuvai pralenks Ameriką?** Sovietų lėktuvų konstruktorius Tupolevas paskelbė, kad sovietai pradėjo masinę gamybą keleivinių lėktuvų, kurie padarys po 2,000 mylių nenusileisdami, skris po 500 mylių per valandą ir galės paimti 50-70 keleivių. Lėktuvas, vairuojamas specialiais aparatais, galės nusileisti nevaldomas piloto.

● **Švedijos princesė Margarita** pakrikštijo naują Gripsholm laivą, 24,000 tonų. Jame galės tilpti 840 keleivių. Laivas pastatytas Italijoje. Baigiamas ruošti vidus.

● **Komunistiniai kraštai** pardavė Egiptui už 250 mil. dolerių ginklų, — pareiškė britų parlamento narys Barnett Janker.

● **Izraelis** išleis 20 mil. dolerių slėptuvėms nuo užpuolimo iš oro.

● **Bulgarijos komunistų vadovybė** jau pradėjo vanoti premjerą Vulko Chervenkovą už praktikavimą stalinistinio kulto ir pažadėjo pašalinti asmeninį kultą iš Bulgarijos komunistų partijos. Atrodo, kad Chervenkovo dienos baigtos.

● **Egipte** nuo karščio ir smėlio audros 12 asmenų žuvo.

● **Vakarų Vokietija** turi 50 milionų gyventojų.

● **Argentinoje** La Platos mieste areštuota keliolika peronistų, kurie bandė sukilti prieš vyriausybę.

Gerėja santykiai

WASHINGTONAS, bal. 9. — Ispanijos užsienio reikalų ministeris Don Alberto Martin Artajo atvyko į JAV vizitui. Kartu su juo atvyko ir Ispanijos vyriausybės pareigūnai. Po II pasaul. karo nekokie buvo santykiai tarp JAV ir Ispanijos, o dabar yra pagerėję, dabar JAV net 5 karines bazes turi Ispanijoje.

Kremliaus politika nepasikeitė

ROMA — Italijos demokratinė spauda neįžvelgia jokių esminių pasikeitimų Kremliaus valdovų politikoje. Ir pasmerkus Stalino kultą, komunizmas pasilieka tuo, kas jis buvo ir kas jis yra: antikrikščioniškas savo filosofija, antihumaniškas savo tikslais ir savo naudojamomis priemonėmis.

Italijos Katalikų Akcijos vyriausias pirmininkas prof. Luigi Gedda savo straipsnyje, kurį paskelbė dienraštis „Il Quotidiano" sekmadienio laidoje, primena Stalino vykdytus krikščionių persekiojimus, bažnyčias paverčiant ateizmo muzėjais, už tikėjimą nukankinant tūkstančius tikinčiųjų ir pavergiant katalikiškas tautas Lietuvoje, Lenkijoje, Vengrijoje, Čekoslovakijoje.

Kruščevas, Bulganinas ir Malenkovas šiandien pasaulio akyse plaunasi savo rankas, — rašo prof. Gedda, — bet jų policija kalėjimuose ir toliau tebelaiko kardinolą Mindszenty, kardinolą Višinskį, daugybę vyskupų ir tūkstančius kunigų. Tegul atidaro kalėjimus tikėjimo kankiniams, tegrąžina laisvę pavergtoms tautoms, tada, ir tiktai tada gal galėsime manyti, kad šie ištikimi Stalino bendradarbiai išsižadėjo savo mokytojo".

Jau seniau aišku buvo

BERLYNAS. — Rytų Vokietijos komunistų spaudoje vis dažniau reiškiama nuomonė, kad tarp krikščioniškos ir marksistinės pasaulėžiūros yra negalimas jokis sambūvis. Neseniai Lepcige įvykusiame komunistų suvažiavime vietinis partijos sekretorius aiškiai pareiškė, kad reikia griežtai atmesti betkokius tiesioginius bandymus teoretiškai ar praktiškai suderinti krikščionybę ir komunizmą.

Atsisakė bendradarbiauti

BERLYNAS, bal. 9. — Wilhelm Mellies, Vakarų Vokietijos social demokratų partijos reikalų vedėjo pagelbininkas, atsisakė bendradarbiauti su Rytų Vokietijos komunistais.

Daug vertingų žinių

REUTLINGENAS — Vyriausiojo Lietuvos Išlaisvinimo Komiteto Informacijos Tarnyba ir toliau tęsia iš Sovietų Sąjungos grąžintų vokiečių belaisvių apklausinėjimą, taip surinkdama daug vertingų žinių apie Sibire kalinamus lietuvius.

VĖLIAUSIŲ ŽINIŲ SANTRAUKA

— Prancūzijos užsienio reikalų ministeris Pineau atidėjo savo kelionę į vidusio rytus, nes ten dabar yra rimta situacija. Kai tik politinis dangus pragiedrės, tada jis vyks ten.

— JT generalinis sekretorius Dag Hammarskjold vakar kalbėjosi su popiežiu Piju XII vidurio rytų politikos klausimais. Popiežius Pijus XII palaimino Dag Hammarskjoldą, kad jo taikos misija pavyktų vidurio rytuose.

— Indijoje riaušėse žuvo 50 asmenų. Riaušės įvyko Bhopalyje. Susikirto indusai su muzulmonais.

— JAV oro jėgų brig. gen. John J. O'Hara pranešė, kad Amerikos reikmenys greitai bus pasiųsti į Pakistaną oro jėgų reikalams.

— Izraelio ministerių kabinetas nutarė sušaukti parlamento sesiją, kad patvirtintų apsigynimo fundo įstatymą. Apsigynimui numatyta $28,000,000.

— Prezidentas Eisenhoweris vakar pareiškė respublikonų kongresiniams vadams, kad ūkio įstatymas neatrodo geru įstatymu. Bus dedama pastangų, kad ūkio įstatymo projektas būtų pasiųstas senato — rūmų konferencijos komitetui.

Rašo DR. AL. RAČKUS

SVEIKATA BRANGUS TURTAS

4342 Archer Ave., Chicago, 32

Miegas

Nėra baisesnio žmogui dalyko, kai jis nori miego, saldaus miego, o negali užmigti. Nemiga žmogų labiau nukamuoja negu liga, faktinai daugelio ligų priežastimi yra nemiga. Negalįs gerai išsimiegoti ir padoriai pailsėti žmogus yra piktesnis, nervuotesnis, silpnesnis, greičiau pasensta, trumpiau gyvena.

Kodėl mes miegame?

Kodėl išbundame? Miegame, kad pailsėtume, atsigautume ir atgimtume. Išbundame iš reikalo, kad užsipelnytume sau duoną bei palaikytume savo kūne gyvybę ir tam, kad dirbtume tokį darbą, kokį laisvai norime dirbti ir siektume tokio tikslo, kokį norime atsiekti. Gamtoje užmigimas ir išbudimas visada vyko, vyksta ir vyks ritmiškai. Protingas žmogus su tokiu gamtos nuostatu privalo skaitytis, o jei priešinsis tai labai nukentės. Miegas yra brangi, saldi ir didi gamtos dovana kiekvienam gyvam sutvėrimui, tad miegą protingas žmogus labai vertina ir privalo vertinti. Be miego nėra gyvenimo. Miegas yra būtinas net pačiai gyvybei: gyvuliai be maisto gali išgyventi 20 dienų, o negavę užmigti po 4 ar 5 dienų stimpa. Žmogus tuo atveju yra tik truputį patvaresnis už gyvulį: žmogus neleidžiamas miegoti numirs dešimtoje dienoje, nors be maisto jis galės išgyventi bent šešetą savaičių. Taigi miegas žmogui yra svarbesnis negu maistas.

Kiek žmogui normaliai reikia miegoti?

Bendrai, kiekvienam, turinčiam 15 iki 50 m. amžiaus, reikia miegoti apie 8 valandas į parą. Žmogus žmogui nelygu, tad ir kiekvieno žmogaus normalaus miego kiekis yra kitoks. Intelektualai trumpiau miega. Fiziškai sunkiai dirbantieji ilgiau privalo miegoti. Kai žmogus iš anksto svarsto ar svajoja apie ateities darbų vykdymą, tai ne snaudulys jo galvon skverbiasi. Šiuo atveju protaujantis žmogus labai skiriasi nuo gyvulio. Žmogus daug trumpiau miega negu betkoks gyvulys.

O jei nėra laiko miegoti?

Ar žmogus gali būti sveikas, jei neleidžia jam laikas ar sąlygos miegoti ilgiau kaip penkias ar šešias valandas? Amerikoje gyvenantieji žmonės tokiu klausimu yra labiau suinteresuoti negu betkuriuo kitu klausimu. Čia pliečiai mažiau miega ir labiau skuba. Amerikoje laikas yra labiau vertinamas negu pinigas. Bet kas yra žmogui brangiau, ar pinigas, ar sveikata? Beskubėdamas, laiką ir pinigus begrobdamas, sau miegą betrumpindamas, saugokis, kad neprarastum sveikatos, kad peranksti į kapus nenuskubėtum... Jau daug "dypukų" čia skubėjo, skubėjo, grobė, plušo ir sau miego valandas trumpino tol, kol amžinu miegu užmigo. Vargšai nepagalvo — neturėjo net laiko pagalvoti, — kad mirusiam pinigai nereikalingi. Bet ne čia klausimas, tik svarbu žinoti, ar žmogus gali apsieiti su penketos valandų miegu. Pamėgink ir žinosi. Tamstos sveikatai bus saugu ir penketą ar šešetą valandų temiegoti, jeigu a) gali pats be pašalinės pagalbos laiku prabusti, b) jeigu iš lovos atsikėlęs nesi mieguistas ir c) jei nesijauti pavargęs ir nuotaika nepaniurusi. Bet jei bent vienas čia suminėtų simptomų pasireikš, tai saugokis, bus negerai.

Ar bręstant ir senstant galima trumpiau miegoti?

Taip. Naujai gimę kūdikiai du trečdaliu laiko miega, o suaugę — tik vieną trečdalį. Tai toks jau gamtos potvarkis. Čia nurodau skaitytojams, kiek kokiame amžiuje žmogus privalo miegoti:

6 m. amž. — apie 11 val.;
10 m. amž. — apie 10 val.;
15 m. amž. — apie 9 val.;
20 m.amž. — apie 8½ val.;
25 m. amž. — apie 8 val.;
60 m. amž. — apie 7 val.

Čia tai tik bendri higienos statistiniai nuostatai. Daug senių daug ilgiau miega, kiti net perilgai miega ir vis mieguisti būna. Tokį senių mieguistumą vadiname narkolepsija. Tai nelabai gerai. Tačiau sulaukus 60 metų amžiaus, jei vientisai negali ilgiau kaip 5 valandas pamiegoti, tai naudinga yra prasnūsti bent valandą po pietų.

Apie knarkimus, miegui vaistus, sapnus ir kitus klausimus bus kitą sykį.

DAKTARO ATSAKYMAI Į KLAUSIMUS

Klausia J. Č. — Neseniai skaičiau "Drauge" Tamstos straipsnį, kuriame rašote, jog sergant šienlige galima nuo jos atsikratyti pakeitus gyvenamąją vietą. Kadangi aš sergu kasmet net po mėnesį vasaros metu minima liga, todėl labai prašau Tamstos nurodyti, kokiose valstybėse tų augalų, kurie sukelia šienligę, nėra. Girdėjau, kad sergančiam gali kiek palengvinti skiepai ir tam tikri oro filtrai. Ar tai tiesa? Jei tiesa, tai malonėkite patarti, koks filtras būtų geriausias. Jei joki vaistai man nepadės, todėl turėsiu iš B. išvažiuoti.

Atsakymas J. Č. — Jei jau žinoma, nuo kurios žolės žiedadulkių tamsta šienlige sergi, tai dabar jau laikas atitinkamais skiepais įsiskiepyti. Skiepai dau geliui pagelbsti. Ir tam tikri kambarių oro vėsintuvai su gerais filtrais leidžia žmogui bent padoriai pamiegoti ir pailsėti nečiaudint. "General Electric" arba "Phlico" vėsintuvai (air conditioners) turi neblogus filtrus. O jei norima per čiaudulio laikotarpį paatostogauti ir nečiaudėti, tai tūlos Michigano vietos paežerėj yra laisvos nuo šienligės, ypač Mackinack Island yra gera vieta.

Atsakymas A. M. — Jei tamsta jau nuo 1954 m. kankiniesi ir gydeisi pas visokius specialistus ir nespecialistus bei osteopatus ir dabar jau rengiesi eiti pas chiropraktorį, ir niekas tamstai nepagelbėjo, tai matyti, kad tamsta daug kenti. Patariu tamstai su savo "slipped disc" ir su savo strėnose "kaulų demineralizacija" laiko ir pinigo neeikvoti pas kokius ten chiropraktorius, bet važiuoti į garsią Mayo Brothers kliniką, Rochester, Minnesota. Jei čia nepagelbės, tai niekas nepagelbės.

Tėvo Pijaus ligoninė

Italijoje, vietovėje vadinamoje San Giovanni Rotondo, kur gyvena šių laikų stigmatizuotasai tėvas Pijus, pastatyta nauja 300 lovų ligoninė. Ją tvarkys pasauliečiai gydytojai, o ligonių priežiūrą paėmė seselės pranciškietės. Tėvas Pijus šiuo metu turi 67 metus amžiaus, kasdien gauna apie 500 laiškų, į kuriuos visus atsiunčiamas atsakymas. Ligoninė išaugo iš smulkių jam atsiunčiamų aukų.

Kaime pavojingiau

Keliauti Amerikoje pavojingiau per kaimą nei mieste, nes 1954 nelaimių nutiko miestuose 9000, o už miestų 27,000.

KĄ MAČIAU PUERTO RICO

TITAS NARBUTAS, New York, N. Y.

Kai tamsią naktį lėktuvas pakilo iš New Yorko Tarptautinio aerodromo, žiūrėjau ir žiūrėjau į miesto šviesų milionus, kol šviesėlės visai išnyko ir begalėjau matyti tik lėktuvo raudoną blikčiojantį žiburėlį. Skrendam per Atlantą į Puerto Rico. Dauguma keleivių kalba ispaniškai. Tik vienas turi savo atskirą kalbą, kurios neperdaug kiti tesupranta, o jis pats kitokios ir nemoka. Tai mano "kaimynas". Pradžioje jis buvo tik dėžė, padėta ant gretimos sėdynės. Paskui jis pradėjo "kalbėti". Tada ponia atidarė dėžę ir jį pasiėmė ant savo kelių. Paprašė patarnautojo paklodės, susupo jį, pabučiavo ir jis aprimo. Tai juodas šunytis. Puertorikiečiai skrenda su mažais vaikais, o europietiškos kilmės poniutė su savo šunyčiu. Ir stebisi amerikiečiai, iš kur tų puertorikiečių tiek daug Amerikoje atsirado.

Dauguma keleivių sumigo. Net ir mano "kaimynas" miegojo. O aš vis pasižiūriu pro langą: tamsu, negalima atskirti, kur dangus, kur vandenys. Tik kai iš Rytų pradėjo šviesėti, tai įsižiūrėjau, kad skrendame virš debesų. Šviesus rytų pakraštėlis platėjo ir platėjo. Džiaugiaus galėdamas stebėti aušrą ir gražų saulėtekį Atlante. Dabar galėjau grožėtis debesų kalnais. Rodos gražiausių baltų vilnų įvairios formos didžiuliai rutuliai dengė vandenyną. Balti debesų pukai užmigdė ir mane tokiu saldžiu miegu. Bet tai neilgam. Užgirdom pranešimą stipriau sujuosti diržus, nes artėjam prie San Juan, Puerto Rico sostinės. Tratėdamas per debesis, dabar lyg per akmenis, lėktuvas slinko žemyn ir išvydom žalią salą, su kalvomis, miestais, palmėmis papuoštais vandenyno pakraščiais. Dar minutė kita ir mes aerodrome.

Pirmas įspūdis netikėtas. San Juan aerodromas praneša New Yorko, žinoma ne didumu o gražumu. Pastatas vieningos arkitektūros. Aplink žydintys medžiai ir gėlės. Priešais fontanai. Viduje gražios salės, o svarbiausia labai švarios.

Aerodromas randasi vadinamoj Žaliojoj Saloje. Tai palmynais apaugęs Puerto Rico pakraštys.

Palikęs šiltesnius drabužius aerodrome, sėdu į limosiną ir pradedu stebėtis, kad Puerto Rico daug mandresnis kraštas negu aš buvau manęs ir puertorikiečiai tai ne tie, kuriuos matau ir sutinku New Yorke.

ŠV. JONO MIESTE

Važiuoju Puerto Rico (Turtingo Uosto) sostinės San Juan (Šv. Jono) miesto gatvėmis ir stebiuosi. Čia tame 350 tūkstančių gyventojų mieste matai ir Europą ir Ameriką. Naujasis miestas su gražiom stilingom vilom, puikiausiais viešbučiais, didelėmis krautuvėmis, kur gali pirkti ne tik iš JAV visas prekes, bet ir iš Europos importuotas. Bažnyčios, mokyklos, teatrai seka JAV.

Senasis San Juan primena senuosius Pietų Europos miestus. Miesto pradžia siekia 15 šimtmetį, kai ispanai, Kristupo Kolumbo vadovaujami, atvyko į Puerto Rico salą. Čia įkurtoje tvirtovėje ispanai gynėsi nuo daugelio priešų, norėjusių salą paimti: prancūzų, anglų, amerikiečių. Pagaliau sala buvo užimta amerikiečių 1898 metais. Užėmimo kare žuvo 26 žmonės: 17 ispanų kariai, 5 amerikiečiai ir keturi civiliai. Tvirtovė "El Moro" ir dabar tebestovi ir dar laikoma JAV kariuomenės žinioje. Ją apžiūrėti gali tik su ekskursija ir tam tikromis valandomis.

Senojo miesto centre randasi aikštė su katedra, kaip ir visuose Lotynų Amerikos senuosiuose miestuose. Siauros gatvės, namai tik su durim be langų — tai tipiškos žymės senų ispaniškos kultūros šiltų kraštų miestų. Žmonės gatvėse ne tik prekiauja, bet ir staliukus pasistatę kortomis lošia.

Šv. Jono Katedroje palaidotas Jonas Ponce de Leon. Tai Kolumbo bendrakeleivis ir Puerto Rico salos kolonizatorius. Čia randasi ir gražus Puerto Rico krašto globėjos — Dieviškos Apvaizdos Motinos Marijos altorius.

Įdomu stebėti vargšų rajoną, kur nameliai tokie paprasti, rodos, netiktų žmogui tokiuose ir gyventi. Mat šiltas klimatas neverčia jų statytis geresnius namus. Tačiau puertorikiečiai stengiasi įsitaisyti ir geresnių namų. San Juan miesto pakraštyje mačiau gal didžiausius pasaulyje naujų butų — vienos ir dviejų šeimų namų — kolonijas. Kitoje vietoje ištisa eilė didelių pastatų — išnuomuojamų butų kolonijos.

Puerto Rico universiteto rūmais galėtų didžiuotis ir bet koks JAV miestas. Bestebint tarp palmių gražų universiteto fasadą, priėjo vyras ir paklausė, ar aš nebūsiu tas čilėnas, kurio jis ieško.

— Buvau Čilėj, — atsakiau, — bet dabar iš New Yorko. O būtų malonu ir tą čilėną sutikti.

Čilėną greit suradom. Pasirodo, kad Puerto Rico universitetas garsus. Čia lyg tarpkelėj, kur susitinka Šiaurės ir Pietų Amerikų kultūros. Kiekvienais metais čia atvyksta profesorių ir studentų iš įvairių šiaurės, centro ir pietų Amerikų kraštų.

Virš dviejų milionų puertorikiečių tauta turi ir kitą uni-

(Nukelta į 4 pus'.)

DIENRAŠTIS "DRAUGAS" SKELBIA

ŠEŠTĄ

ROMANO KONKURSĄ

Skiriama tūkstantis ($1,000.00) dolerių premija

1. Dienraštis "Draugas" talkininkaujant "Draugo" Bendradarbių Klubui, skelbia naują lietuviško romano konkursą. Paskutinė data konkursui skiriamo romano rankraščiui įteikti — 1956 m. lapkričio 1 diena.

2. Geriausiam romanui skiriama premija — tūkstantis dol.

3. Jury komisijos sąstatas bus paskelbtas netrukus. Ji pramatoma sudaryti Clevelande.

4. Romano siužetą pasirenka patys autoriai. Romanas turi būti parašytas mašinėle, nemažesnis kaip apie 200 romano formato puslapių.

5. Kūrinius siųsti adresu: Romano Konkurso Komisija, "Draugas", 2334 So. Oakley Ave., Chicago 8, Ill.

6. Sprendimo bešališkumui patikrinti autoriai turi pasirašyti slapyvardžiu, o atskirame uždarame voke pažymėti savo tikrąją pavardę ir adresą, ten pat įrašant romano antraštę ir pasirinktą slapyvardį.

7. Tūkstančio dolerių premiją gavęs autorius be papildomo honoraro pirmosios laidos teises perleidžia "Draugui", įskaitant teisę spausdinti dienraštyje ir išleisti atskiru leidiniu. Jei knyga duotų pelno, jis yra skiriamas romano premijos fondui. Premijos nelaimėję autoriai spausdinimo sąlygas nuspręs abipusiu susitarimu.

Tel. ofiso HE. 4-5899, rez. PR. 6-7333
DR. ANTANAS ALEKNA
GYDYTOJAS IR CHIRURGAS
1957 W. Garfield Blvd.
VAL: 1—4 ir 6—9
Šeštadieniais nuo 1 iki 4 val. p. p.
Išskyrus ketvirtad. ir sekmad

DR. ANNA BALIUNAS
AKIŲ, AUSŲ, NOSIES IR GERKLĖS LIGOS
— Pritaiko akinius —
6322 So. Western Avenue
Val.: kasdien 10-12 val. ir 7-9 val. vak. Šeštadieniais 10-1 val. Trečiadieniais uždaryta. Kitu laiku susitarus
Ofiso telefonas: PR 8-3229
Rez telef. WAlbrook 5-5076

DR. JUZĖ IR KĘSTUTIS AGLINSKAI
GYDYTOJAI IR CHIRURGAI
2300 West 51st Street
Val. pirm. ir antr. 10 iki 12 ryto, 2iki 4 ir 6 iki 9 popiet; ketv. ir penkt. 2 iki 4 ir 6 iki 9 popiet. Šeštadieniais 10 iki 2 val. popiet.
Ofiso tel.PRospect 6-1795
Rez. tel. GRovehill 6-5603

Tel. ofiso HE. 4-5849, rez. HE. 4-2324
DR. PETER T. BRAZIS
GYDYTOJAS IR CHIRURGAS
2434 West 71st Street
Val. Pirm., ketvir., penkt. 1-4 ir 7-9
Antr. 1-5, treč. ir šešt. pagal sutarties

DR. Z. DANILEVIČIUS
GYDYTOJAS IR CHIRURGAS
6317 South Western Avenue
Chicago 29, Ill.
Pasimatymai pagal sutarties
Telefonas REpublic 7-4900
Rezidencija: GRovehill 6-8161

DR. T. DUNDULIS
GYDYTOJAS IR CHIRURGAS
4157 Archer Avenue
Ofiso val.: nuo 2-4 ir nuo 6-8:30 v. vak. Šeštadieniais nuo 2 iki 4 popiet
Trečiadieniais pagal sutartį
Ofiso tel. VIrginia 7-0036
Rezidencijos tel. BEverly 8-8244

Tel. ofiso VI. 7-0600, rez. RE. 7-6867
DR. BR. GAIŽIUNAS
GYDYTOJAS IR CHIRURGAS
(Spec. moterų ligos ir akušerija)
4055 Archer Ave.
Kampas Archer ir California Ave.
VAL.: 2—4 ir 6—8 v. p. p.
Šešt. 2—7 val. p. p.,
išskyrus sekmadienius.

Ofiso telef. YArds 7-1166
Rezidencijos — STewart 3-4511
DR. J. GUDAUSKAS
GYDYTOJAS IR CHIRURGAS
756 West 35th Street
(kampas Halsted ir 35-ta gatvės)
VAL. 1—4 ir 6:30—8:30 p. p. kasdien išskyrus trečiadienius. Atidara šeštadieniais 1—4 val.

Office WAlbrook 5-2670.
Res. Hilltop 5-1560
Dr. Alexander J. Javois
(JOVAIŠAS)
GYDYTOJAS IR CHIRURGAS
MARQUETTE MEDICAL CENTER
6132 South Kedzie Avenue
Val. 2—4 p. p. ir nuo 7—9 v. vak
Trečiad. ir šeštad. pagal sutartį

Tel. ofiso PR. 6-3838, rez. RE. 7-9199
DR. A. JENKINS
GYDYTOJAS IR CHIRURGAS
(LIETUVIS GYDYTOJAS)
2500 West 63rd Street
VAL. kasdien nuo 2—4 p. p. ir 7:30 iki 9 val. Trečiad. ir šešt. uždaryta

Telefonas GRovehill 6-1595
DR. ALDONA A. JUŠKA
AKIŲ LIGŲ SPECIALISTĖ
PRITAIKO AKINIUS
Valandos: 9—12 ir 7—9 v. v. pagal susitarimą išskyrus trečiadienius
2422 West Marquette Rd.

Telefonas REliance 5-1811
DR. WALTER J. KIRSTUK
GYDYTOJAS IR CHIRURGAS
(LIETUVIS GYDYTOJAS)
3925 West 59th Street
VAL. 1—4 popiet, 6:30—8:30 vak.
Trečiad. pagal sutartį

Tel. ofiso ir buto OLympic 2-4159
DR. P. KISIELIUS
GYDYTOJAS IR CHIRURGAS
4938 W. 15th St., Cicero
Kasdien 1—3 v. ir 6—8 v. vakare.
Išskyrus trečiadienius
Butas 1526 So. 49th Ave.
Šeštadieniais 12 iki 4 popiet

Ofiso telef. LAfayette 3-3210, jei neatsiliepia, šaukite KEdzie 3-2868
DR. EMILY V. KRUKAS
GYDYTOJA IR CHIRURGĖ
4146 S. Archer Ave.
VAL. Kasdien popiet nuo 12-2:30 v. Vak. pirm., antr., ketvirt. 6-8:30 v. Trečiadienį tik susitarus

Jei turite parduoti ar išnuomoti, pasiskelbkite smulkių skelbimų skyriuje. Skelbimą galite perduoti telefonu: VIrginia 7-6640.

Dr. Nina KRIAUČELIŪNAITE
(Gydytoja ir Chirurgė)
MOTERŲ LIGŲ IR AKUŠERIJOS SPECIALISTĖ
2750 West 71st Street
(Kampas 71st ir California)
Tel. ofiso ir rez. REpublic 7-4146
Val. 11-2 ir 6-9 v. v. Šešt. 1-4 p. p.
Priėmimas tik pagal susitarimą

DR. IRENA KURAS
(Gydytoja ir Chirurgė)
KŪDIKIŲ IR VAIKŲ LIGŲ SPECIALISTĖ
7156 South Western Avenue
(MEDICAL BUILDING)
Pirmad., antrad., ketv. ir penktad nuo 11 val. ryto — 1 v. p. p. ir nuo 6 v. — 8 val. vakare. Trečiad. nuo 11 val. ryto — 1 v. p. p. Šeštad. 1 val. ryto iki 3 val. popiet.
Ofice tel. RE. 7-1168
Res. tel. WAlbrook 5-3765

Tel. ofiso YA. 7-5557, rez. RE. 7-4966
DR. FRANK C. KWINN
(KVIEČINSKAS)
GYDYTOJAS IR CHIRURGAS
1651 West 47th Street
LIGONIUS PRIIMA: Kasdien nuo 2 val. iki 4 v. popiet. Nuo 7 v. iki 8:30 Uždara treč. visą dieną ir šeštad. vak.

Tel. ofiso GR. 6-5399, PR. 6-4732
DR. A. MACIUNAS
GYDYTOJAS IR CHIRURGAS
SPEC. CHIRURGINĖS LIGOS
2423 West 63rd Street
(Kampas 63rd ir Artesian)
VAL. 2—4 p.p. ir nuo 6—8 v. vak.
Šeštad. 2—4 popiet
Trečiad. ir sekmad. uždaryta

DR. JULIJA MONSTAVIČIUS
GYDYTOJA IR CHIRURGĖ
10748 South Michigan Avenue
Val.: kasdien nuo 6 v. v. iki 9 v. v., išskirus trečiad. Šeštadieniais nuo 1 iki 4 val. popiet.
Tel.: Ofiso — PUllman 5-6766
Buto — ENglewood 4-4979

Ofiso ir buto tel. HEmlock 4-5815
DR. A. NARBUTAS
PLAUČIŲ IR VIDAUS LIGOS
6757 South Western Avenue
Valandos: pirmad., trečiad., ketvirt., penkt. 6:30—8:30 v. vak. Antrad. 10—12 val. ryto. Šeštad. 2—4 p. p. Kitu laiku pagal susitarimą.

DANTISTAS
DR. J. A. PAUKŠTYS
4253 S. Whipple Street
(Arti Archer Ave.)
Valandos: nuo 10 iki 12; 2—6; 7—9. Šeštad. 10—12. Trečiad. uždaryta.
LAfayette 3-4949
Namų — CEdarcrest 3-7786

DR. ALBINA PRUNSKIS
DR. VLADAS PRUNSKIS
GYDYTOJAI IR CHIRURGAI
3259 South Halsted St.
Kasdien 3—7 val. vak. Šeštad. nuo 1—5 val. vak.
Trečiad. ir kitu laiku pagal sutarimą
Ofiso tel. Victory 2-1484. Resid. 2437 W. 62nd St., tel. Republic 7-8818.

Ofiso telefonas — Bishop 7-2525
DR. AL. RAČKUS
GYDYTOJAS IR CHIRURGAS
4342 Archer Avenue
(Kampas Kedzie ir Archer).
Val. kasdien nuo 2 iki 9 val.
Trečiad. ir sekmad. tik susitarus

DR. ZIGMAS RUDAITIS
GYDYTOJAS IR CHIRURGAS
Telef. REpublic 7-2290
SPECIALYBĖ CHIRURGINĖS IR ORTOPEDINĖS LIGOS
2435 West 69th Street
Val. kasdien 10—12 ir 5—8 val. vak. išskyrus pirmad. tik nuo 5 iki 8 v.v. Šeštad. 10-12 v. Kitu laiku susitarus.

Dr. Antanas Rudokas, O. D.
Tikrina akis: pritaiko akinius, keičia stiklus ir rėmus.
4455 So. California Ave., Chicago
Šaukite YArds 7-7381
Priima: vakarais 6 iki 9; šeštad. 10 val. ryto iki 4; trečiad. ir sekmad. tik susitarus.

Tel. ofiso CL. 4-0253, rez. GR.6-8876
DR. A. Z. ŠAULYS
GYDYTOJA IR CHIRURGĖ
4645 So. Ashland Ave., Chicago
Pirmad., antr., ketv. ir penk. 6:30—8:30 val. vakare
Šešt. nuo 2 iki 4 popiet.
Rez. 8053 S. Campbell Ave.

Tel. ofiso YA 7-4787, rez. PR 6-1930
DR. STRIKOL
GYDYTOJAS IR CHIRURGAS
4645 S. Ashland Ave. (kamb. 211)
Val. nuo 2—4 ir 6—8; trečiad., šeštad. ir sekmad. tik pagal sutartį.
Jeigu neatsilieps viršminėti telefonai šaukite MIdway 3-0001

P. ŠILEIKIS, O. P.
Orthopedas - Protezistas
Aparatai-Protezai, Med. bandažai. Spec. pagalba kojom (Arch Supports) ir t.t.
Val.: 9-4 ir 6-8. Šeštadieniais 9-1.
ORTHOPEDIJOS TECHNIKOS LAB.
2850 W. 63rd St. Chicago 29, Ill.
Tel. PRospect 6-5084.

DR. J. J. SIMONAITIS
GYDYTOJAS IR CHIRURGAS
Naujas adresas: 4255 W. 63rd St
Ofiso tel. REliance 5-4410
Rezid. telef. GRovehill 6-0617
Valandos: 1-3 p. m. ir 6-8 p. m
Penktad. tik po pietų.
Trečiad. ir šeštad. pagal sutartį

Ofiso tel. CLiffside 4-2896
Rezidencijos: LAfayette 3-1172
DR. P. STRIMAITIS
GYDYTOJAS IR CHIRURGAS
1724 West 47th Street
(Kampas 47th ir Hermitage)
Val.: nuo 2 iki 4 ir 6 iki 9 v. vak. Šeštad. nuo 2 iki 6 val., išskyr. sek

DR. FL. TALLAT-KELPŠA
GYDYTOJAS IR CHIRURGAS
5002 West 16th Street
Val.: kasdien 5-8, šeštad. 1-3
Telef. TOwnhall 3-0959
2534 West 63th Street
Val.: tik iš anksto susitarus.
Telef. HEmlock 4-7080, neatsakius skambinti CEntral 6-2294.

DR. VYT. TAURAS-TUPČIAUSKAS
GYDYTOJAS IR CHIRURGAS
BENDRA PRAKTIKA IR SPEC. MOTERŲ LIGOS
Ofisas ir rezid.: 2410 W. 51st St
Tel. PRospect 8-1223 arba WE 6-5577
Ofiso val.: Pirm. 8-10 v. v. Antr., Trečiad. ir Penktad. 6-9 val. vak. ir Šeštadieniais 2-4 val. popiet.

Tel. ofiso HE. 4-2123, rez. PR. 6-8484
DR. V. P. TUMASONIS
GYDYTOJAS IR CHIRURGAS
Spec. chirurginės ligos
6255 South Western Avenue
VAL. kasdien 2—4 p. p. ir 7—9 vak
Šeštad. 2—4 p. p. Trečiad. ir sekmadieniais uždaryta

Tel. ofiso: DAnube 6-1125
DR. A. VALIS-LABOKAS
MOTERŲ LIGŲ GYDYTOJAS
3267 South Halsted Street
Val. 1 iki 4 v. p. p. ir 6—8 v. vak
Šeštadieniais 1—4 v. p. p.

Tel. ofiso PRospect 6-9400
Rezid. PRospect 6-9400
DR. ONA VAŠKEVIČIUS
(Vaškevičiūtė)
GYDYTOJA IR CHIRURGĖ
6248 South Kedzie Avenue
Val. kasdien 1-3 p.p. ir nuo 6-8 val. vak. Šeštad. 1-4 p. p. Trečiadieniais ir kitu laiku tik susitarus.

DR. J. VAITAITIS
GYDYTOJAS IR CHIRURGAS
1407 So. 49th Ct., Cicero
Kasdien 10-12 val ryto ir 5-8 val vak. Šeštadieniais 10-2.
Ofiso ir buto tel. OLympic 2-1281

Tel. ofiso VIctory 2-1581
Rez. VIctory 2-0742
DR. V. VILEIŠIS
GYDYTOJAS IR CHIRURGAS
802 West 31st Street
Kamp. Halsted ir 31-mos gatvių)
Priėmimo valandos kasdien: 1-4 p.p ir nuo 6-8 v.v. Šeštad. 1-4 val. popiet

Tel. ofiso PR. 6-6446, rez. HE. 4-3150
DR. F. C. WINSKUNAS
GYDYTOJAS IR CHIRURGAS
2420 West Marquette Rd.
VAL. nuo 2 iki 4 p. p.; 6 iki 8 vak
Trečiad. ir šeštad. pagal sutartį

Tel. ofiso CA 6-0257, rez. PR 6-6659
DR. P. Z. ZALATORIS
Tel. ofiso CA 6-0257, rez. PR 6-6659
1821 So. Halsted Street
Rezid. 6600 S. Artesian Ave.
VAL. 11 v. r. iki 3 p. p.; 6—9 v. v

DR. G. SERNER
LIETUVIS AKIŲ GYDYTOJAS
Virš 25 metų patyrimo
Tel. YArds 7-1829
Pritaiko akinius
Kreivas akis ištaiso.
Ofisas ir akinių dirbtuvė
756 West 35th Street
Val. nuo 10 iki 2, nuo 6 iki 8, trečiad. nuo 10-12, penktadienį 10-2 ir šeštadieniais 10-2 val. popiet.

PLATINKITE "DRAUGĄ"

DRAUGAS
THE LITHUANIAN DAILY FRIEND
2334 S. Oakley Ave., Chicago 8, Ill. Tel. VIrginia 7-6641; 7-6642

Entered as Second-Class Matter March 31, 1916, at Chicago, Illinois Under the Act of March 3, 1879.

Member of the Catholic Press Ass'n
Published daily, exept Sundays, by the Lithuanian Catholic Press Society

SUBSCRIPTION RATES
$8.00 per year outside of Chicago
$9.00 per year in Chicago & Cicero
$8.00 per year in Canada
Foreign $11.00 per year.

PRENUMERATA:	Metams	½ metų	3 mėn.	1 mėn.
Chicagoj ir Ciceroj	$9.00	5.00	$2.75	$1.25
Kitur JAV ir Kanadoje	$8.00	$4.50	$2.50	$1.00
Užsienyje	$11.00	$6.50	$3.00	$1.25

Redakcija straipsnius taiso savo nuožiūra. Nesunaudotų straipsnių nesaugo, juos grąžina tik iš anksto susitarus. Redakcija už skelbimų turinį neatsako. Skelbimų kainos prisiunčiamos gavus prašymą.

JONAS LOPATA

Siautėjanti mirtis senųjų Amerikos lietuvių tarpe dar vieną stiprų ąžuolą palaužė. Tikrai gaila, kad niekas mus anksčiau nepainformavo apie advokato Jono S. Lopatos mirtį Velykų dieną (balandžio 1 d.). Sužinojome iš LRKSA laikraščio "Garso" kuris praneša, kad velionis palaidotas iš lietuvių Švč. Trejybės bažnyčios Bear Creek kapinėse, Wilkes Barre Pa., balandžio 4 d.

A. a. Jonas Lopata ir "Draugo" istorijoje garbingai figūruoja. Kai šis mūsų laikraštis pradėjo eiti savaitraščiu Wilkes Barre, Pa., mieste, velionis buvo pirmasis jo ūkio reikalų tvarkytojas — administratorius ir jo platintojas. Tai buvo 1909 m.

Berods nuo 1926 metų be pertraukos a. a. Jonas Lopata Lietuvių R. K. Susivienijime ėjo teisių patarėjo pareigas. Savo laiku tokias pat pareigas ėjo ir SLA. Fraternalinės apdraudos reikaluose jis buvo laikomas vienu labiausiai patyrusių lietuvių teisininkų. Prie LRKSA velionis prisirašė 1896 metais. Vadinas, šiai Amerikos lietuvių katalikų fraternalinei organizacijai jis priklausė 60 metų. Visą laiką savo organizacijai velionis buvo ištikimas ir kaip teisininkas, ir kaip veikėjas, jai yra garbingai pasidarbavęs ir pasitarnavęs.

Velioniui gyvai rūpėjo Lietuvos reikalai. Pirmojo Pasaulinio karo metu ir po to karo jis buvo veiklus nuo karo nukentėjusių šalpos ir Lietuvos nepriklausomybės darbuose. Dar karui tebesiaučiant, a. a. Lopata drauge su kitais Pennslyvanijos veikėjais per kongresmaną John Casey išrūpino iš prezidento Woodrow Wilsono vadinamą Lietuvai šelpti dieną, kuri buvo įvykdyta 1916 m. lapkričio 1 d. Velionis buvo ir tai rinkliavai pravesti centro komiteto pirmininku. Rinkliava buvo visose JAV, visose vietovėse, kur gyveno lietuvių. Buvo surinkta netoli dvejų šimtų tūkstančių dolerių.

Besirūpindamas Lietuvos išlaisvinimo reikalais drauge su kitais veikėjais, 1918 — 1919 metais lankėsi Paryžiuje ir talkino Lietuvos delegacijai, tuo metu dirbusiai Prancūzijoj Taikos Konferencijos metu. Netenka užmiršti ir jo darytų žygių Washingtone. 1919 m. JAV Atstovų Rūmų užsienio reikalų komisijoje Jonas Lopata turėjo galimybę išdėstyti Lietuvos nepriklausomybės ir jos de jure pripažinimo reikalus.

Už nuopelnus Lietuvai jam buvo siūloma Lietuvos konsulo vieta, tačiau velionis pasiūlymo nepriėmė. 1938 m. Lietuvos vyriausybė velionį apdovanojo Gedimino ordinu.

Jonas Lopata buvo veiklus ir Wyoming Valley politikos gyvenime. Savo laiku yra ėjęs įvairias pareigas to klonio valdžios įstaigose.

Velionis gimė 1882 m. Suvalkijoje (Pilviškių parap.). Į Ameriką atvyko drauge su tėvais 1892 m. ir apsigyveno Pittston, Pa. Baigęs pradžios, vidurinius mokslus ir Pennsylvanijos universitetą teisių bakalaureato laipsniu, pradėjo advokato praktiką (1907 m.). Savo pasirinktoj profesijoj dirbo iki pat savo mirties. Paskutiniais keleriais metais jam padėdavo teisininkas sūnus Edvardas, kuris taip pat gyvai domisi lietuvių reikalais ir prisideda prie Lietuvos išlaisvinimo darbų.

1913 m. velionis vedė Marijoną Skritulskaitę iš New Britain, Conn., tais laikais plačiai žinomo lietuvio biznieriaus ir veikėjo dukterį. Gražiai išaugino ir išmokslino tris sūnus — Edvardą, Joną ir Ričardą — ir dukterį Marijoną.

A. a. Jono Lopatos mirtis dar labiau praretino senesniųjų, veiklesniųjų ir pavyzdingųjų lietuvių gretas. Jų nuopelnai savajai tautai tešviečia pavyzdžiu jaunosioms lietuvių kartoms.

Paryžiuje kalbama, kad gen. Charles de Gaulle ir vėl planuoja sugrįžti į Prancūzijos politikos gyvenimą. Dėl nesveikatos jis buvo iš jo pasitraukęs.

Spaudoj ir gyvenime

KEIKIA, BET REMIA

Daugelis žmonių komunistus keikia ir tuo pačiu kartu juos remia.

Tik prieš keletą dienų "American Meat Institute" paskelbė, kad vasario mėnesį iš komunistinės Lenkijos atėjo 2,600,000 svarų kumpių. Aišku, kad juos išpirko ar išpirks ne vien komunistai ir ne vien lenkai — pardavėjų ir pirkėjų tarpe yra nemažai ir lietuvių. Kažin, ar tie žmonės pagalvoja, ką jie daro?

Perdidelis siuntinių siuntimas Lietuvon yra rėmimas Lietuvos okupanto — Sovietų Sąjungos. Nežmoniški muitai juk mokami Sovietų Sąjungai.

Laiškų adresavimas sovietiška forma yra kalimas vinių į nukryžiuotą Lietuvą. Toki laiškai gali būti pavartoti prieš Lietuvą.

Atrodo, kad net ir tie, kurie skelbiasi dideliais patriotais, pasiryžusiais grįžti Lietuvon, kai tik Lietuva atgaus nepriklausomybę, galvoja labai siaurai ir oportunistiškai — lenkia tik savo naudai ir įstatymus, ir viską kitą.

SKANDINAVIJOJE NEGERA

Švedijos, Norvegijos ir Danijos ministeriai važinėja į Rusiją.

Danijos premjeras H. C. Hansen sutikęs tartis su Maskvos kriminalistų gauja dėl jų turėtų investavimų Lietuvoje, Latvijoje ir Estijoje. Tas sutikimas, aišku, reiškia pradžią Pabaltijo pripažinimo Rusijai. Danija nori suvaidinti Judo rolę už 3 milionus dolerių.

Švedija galbūt seks Daniją. Jos premjeras Tage Erlander važiuoja arba yra leidžiamas važiuoti net į Gruziją, kurion net ir Indijos Krišna Menon nebuvo leistas.

Yra žinių, ar bent gandų, kad Švedijoje bus sustabdyta Pabaltijo valstybių veikla, nes daugumas pabaltiečių jau esą Švedijos piliečiai ir nebeturi teisės rūpintis kitų valstybių reikalais.

VERTA APSIZIŪRĖTI

Kaikurie lietuviai gauna iš Michailovo kvietimus grįžti į tėvynę. Tie kvietimai plaukia iš Stalino ir Serovo gaujos. Jeigu į juos gavėjai nereaguoja, jie gali susilaukti nemalonumų iš JAV valdžios, ypatingai jeigu kuriam propagandos lapų gavėjų tektų prašyti valdiško darbo.

Lapų gavėjai turėtų grąžinti šlamštą paštui, pranešant jam, kad jie nėra to šlamto užsisakę ir nenori jo gauti.

Be to būtų pravartu parašyti į International Rescue Commission, 62 W. 55th St., New York, N. Y., kuri šią sovietų aferą tiria. Galima rašyti ir į LAIC, 233 Broadway, New York 7, N. Y.

A-tis

PASIŠVĘSKIME IR RIKIUOKIMĖS

Ir bematant sukursime lietuvybės švyturį Marianapolyje

PETRAS JURGĖLA, Uniondale, N. Y.

1922 m. Kaune buvo įsteigtas pirmasis visais atžvilgiais lietuviškas Lietuvos universitetas. Prieš tai tik vienas kitas lietuvis svetur buvo universiteto profesorium, docentu ar dėstytoju. Nepriklausomoje Lietuvoje profesoriais tapo visa eilė kunigų bei pedagogų ir niekad nei pradžios mokykloje mokytojais nebuvę teisininkai, ekonomistai, architektai, inžinieriai, gydytojai ir kiti. Nors Lietuvos universitetas buvo įsteigtas ir išlaikomas valdžios lėšomis, bet pradžioje dėl valiutos nepastovumo turėjo sunkumų. Paskiri asmenys un-to bibliotekai aukojo knygų. JAV lietuvių veikėjas (paskiau buvęs Sandaros pirmininku) velionis J. Smailis lietuviškojo universiteto steigimą parėmė 1,000 dol. auka (rodos, apie 200,000 auksinų arba vokiškų markių, kurių vertė kaitaliojosi Lietuvos lito gimimo išvakarėse). Savo astronomijos observatoriją su įrengimais a. a. kun. Petraitis perkėlė iš Amerikos ir pavedė Lietuvos universiteto reikalams. Nuolat augęs ir tobulėjęs Vytauto Didžiojo Universitetas buvo našus ir akademiškai pajėgus. Nepaisant įvairių sunkumų, ryžtingai buvo steigiamos ir kitos augštosios mokyklos Lietuvoje. Pažymėtina, jog VDU ir Žemės Ūkio Akademijos profesoriais buvo ir Amerikos lietuviai: prel. Pr. Būčys, kan. F. Kemėšis, K. Pakštas, Kęstutis Šliupas, Pr. Augustaitis ir rodos kiti. Atseit amerikiečiai lietuviai davė augštosioms Lietuvos respublikos mokykloms medžiaginės paramos ir mokslinių pajėgų, o tėvai marijonai — Lietuvos unto dekaną, prorektorių ir rektorių prof. prel. Pr. Būčį.

Nepriklausomos Lietuvos respublika su lietuviškomis kultūros įstaigomis šiandien yra sugriauta. Bet, ačiū Dievui, išeivijoje turime stiprių ir orių akademinių pajėgų, kurių pakaktų teologijos — filosofijos ir humanitarinių mokslų fakultetams įkurti bei jų uždaviniams vykdyti. Todėl būtų nesunku įkurti moksliniu ir pedagoginiu atžvilgiu pajėgų lietuvių universitetą. Per paskutinį penkmetį, susilaukę naujųjų ateivių, nesusipratome ir nepasiryžome bent lietuvių kolegiją atkurti. Daug brangaus laiko sugaišta. Tad negalime toliau delsti.

Bendruomenės uždavinys

Kad Marianapolis privalo tarnauti lietuvių mokslo ir auklėjimo reikalams, šiuo klausimu dviejų skirtingų nuomonių negalėtų būti. Be abejo ir marijonų vienuolijos vadovybė šio idealo po senovei siekia. Tačiau jai šiuo atveju būtinai reikalinga **organizuota lietuvių visuomenės pagalba ir nuolatinė talka. Tokia pagalba turėtų ateiti iš JAV Lietuvių Bendruomenės,** kuri pagaliau susiorganizavo. LB Taryba yra rinkėjų įgaliota ir be to dar pati įsipareigojo ne tik rūpintis, bet ir vykdyti **lietuviškosios kultūros uždavinius.** Į jos planuojamus švietimo, bei lietuvybės išlaikymo uždavinius turėtų būti įjungtas ir įsipareigojimas teikti visokeriopą pagalbą Marianapoliui. LB Tarybos posėdis turėtų būti artimiausioje ateityje sušauktas Marianapolyje, kurį visi Tarybos nariai pirmiausia privalo pamatyti. O jį pamatę, jie tikrai bus pritrenkti, nes pajus tautinę gėdą už visą milioną lietuvių (!) dėl to, kad nesinaudojame tokia vertinga įstaiga ir jos peršamomis galimybėmis. Taryba, apžiūrėjusi mokyklos rūmus, kitus pastatus, parką, dėl lėšų stokos apleistą botanikos sodą, ūkį ir kt., galėtų vietoje su tėvų marijonų vyresnybe apsvarstyti čia iškeltus sumanymus bei savo pasiūlymus. Ten vietoje bus galima rasti atsakymus į daugelį klausimų. Be abejo tėvų marijonų vyresnybė džiaugsmingai priimtų LB Tarybos pasiūlymus ir, abiems šalims sutariant ir nuoširdžiai bendradarbiaujant, galėtų išvien atlikti didelės reikšmės kultūrinį žygį. Tokią bendrą sueigą Marianapolyje tiktų sukviesti ateinantį pavasarį.

Kad organizacinis darbas ilgai nenusitęstų, toje sueigoje arba netrukus po to steigtini šie lietuvių mokslo centro (ar kitaip pavadinus organai: 1) garbės komitetas, sudarytas iš garbingų mūsų tautos veteranų, daug nusipelniusių Bažnyčiai, Lietuvai, lituanistikai ar šiaip lietuviškajai kultūrai; 2) steigėjų komitetas, sudarytas iš Tėvų Marijonų, Kunigų Vienybės, JAV Lietuvių Bendruomenės Valdybos ir kitų mūsų kultūrinių, visuomeninių bei profesinių organizacijų atstovų, ir 3) fondo globos komitetas. Marijonų vienuolijos vadovybei ir JAV LB Valdybai patvirtinus šių organų įstatus, vykdomasis steigėjų ir fondo globos komitetai turėtų tuojau pradėti šiuos žygius: įsteigti fondą naujiems augštesn. mokyklos bei kolegijos rūmams, bendrabučiui, lituanistikos muzėjui, bažnyčiai ir kt. statyti nusistatyta tvarka, 2) vesti propagandą ir organizuoti sąjūdį, kad **1956 — 1957 mokslo metų pradžioje Marianapolio augštesn. mokyklos pirmąją klasę sudarytų vieni lietuviai,** ir ne mažiau kaip 100. Reikiant, ateinančią vasarą pastatyti jiems gyventi baraką. I klasės mokinių skaičių reikėtų kasmet didinti, kad mokykla nuolat plėstųsi. **1956 metais pravesti milžinišką vajų — aukų rinkimą, kad 1957 metais būtų galima pradėti naujų rūmų ir bendrabučio statybą.** Greta šių darbų eiti prie lietuvių kolegijos atkūrimo. Marianapolio rėmėjų skyriai turėtų būti suorganizuoti visose lietuvių parapijose, LB apylinkėse ir kitose lietuvių gyvenamose vietose.

Reikia pasiaukojimo

Pradėjus šį sąjūdį, lietuviškoji visuomenė jį nuoširdžiai remtų. Atsirastų daug geraširdžių lietuvių, kurie įsipareigotų mokėti metinę duoklę arba net savo testamentu paremtų nuopelningą Marianapolį. Įvairios organizacijos, draugijos ir paskiri asmenys taptų mecenatais, įnešdami stambesnes aukas arba skirdami stipendijas nepasiturintiems ar toliau nuo Marianapolio gyvenantiems moksleiviams. Pradėjus naujo lietuviškojo židinio statybą, lietuviai architektai, statybos kontraktoriai, elektrotechnikai, dailidės, šildymo specialistai, mūrininkai, stogų dengėjai, dažytojai ir kiti statybos darbininkai gal net pasišvęstų nusistatytą laiką be atlyginimo dirbti pagal savo specialybę. **Savo tautos saugumu bei likimu lietuviai vyrai, moterys ir net vaikai vieningai sielojasi.** Pvz. dar nepriklausomoje Lietuvoje jie stengėsi didesnėmis ar mažesnėmis aukomis ugdyti Vilniaus Geležinį Fondą ir Ginklų Fondą. Kai St. Tamulaitis nesenai "Drauge" iškėlė Kultūros Fondo reikalą, tuojau eilė jautresniųjų lietuvių atsakė šimtinėmis ir didesnėmis aukomis. Gyd. K. Pautienius, iš girdęs lietuvaites skautes dar tik deklamuojant apie tėvynės meilę, jų sąjūdį paremia šimtinėmis. Taip jis vertina mūsų jaunuomenės pastangas lietuvybei išlaikyti išeivijoje, pats būdamas diplomuotas idealistas — Lietuvos kariuomenės kūrėjas - savanoris. Senesnės kartos ateiviai Giliai (Atlanto nugalėtojo didvyrio Stasio Girėno giminės) seserims mokytojoms apsigyventi padovanojo naują namą, kad tiktai jos galėtų vesti Los Angeles lietuvių parapijos mokyklą. O kiek šimtinių yra paaukoję lietuvių kultūros bei labdaros reikalams ir Lietuvos laisvinimo sąjūdžiui prel. I. Albavičius, J. J. Bačiūnas, kun. J. Bakšys, prel. J. Balkūnas, vysk. Brizgys, kun dr. A. Deksnys, J. Ginkus, prel. Pr. Juras, kun. Karalius, bank. J. Mackevičius, kun. dr. J. Prunskis, inž. A. Rudis ir daug kitų! Čia įvardyti ir kiti patriotai be abejo pirmieji savo aukomis įsteigtų fondą Marianapoliui paversti lietuvių mokslo centru ir tuo parodytų šviesų pavyzdį lietuviškajai visuomenei.

Spauda pateikia malonių žinių apie tai, kaip mūsų architektai, menininkai, laikraštininkai ir visuomenė domisi, talkina, visaip gelbsti įkurti naują lietuvių parapiją Toronte, pastatyti lietuviškos architektūros bažnyčią Chicagoje ir pan. Pirmas toks sutelktinis žygis buvo atliktas Clevelande, Ohio, statant lietuviško stiliaus bažnyčią. Taigi tokia talka lietuviškoms šventovėms statyti atskirose vietovėse jau nebe naujiena: mūsų visuomenė tokių šventovių nori ir jas pasistato sielovados ir lietuvybės reikalams patenkinti.

Darbo pasidalinimas

Pradedant kurti lietuvišką mokslo židinį su krikščioniškai tautiško auklėjimo mokykla bei tautine šventove, mūsų šviesuomenė ir plačioji visuomenė teiktų jam visokeriopą pagalbą su pakilia nuotaika, tikėdama tokios įstaigos reikalingumu. Atskiros organizacijos ir profesionalų grupės įsipareigotų įnešti savo dalį. Pvz. Kunigų Vienybė bei L. Architektų ir Inžinierių Sąjunga išvien su kitomis organizacijomis galėtų pastatyti lietuviškos architektūros bažnyčią. Lietuvių Prekybos Rūmai Chicagoje, suorganizavę visų JAV lietuvių bankų, prekybininkų, pramonininkų ir kitų talką, finansuotų lietuvių kolegijos ar universiteto rūmų statybą. Gydytojai,-os, gail. seserys ir vaistininkai mielai įsipareigotų įrengti nedidelę ligoninę ir higienos kabinetą. Karo veteranai pastatytų paminklą mirusiems didvyriams bei žuvusiems karžygiams ir parūpintų vėliavas bei muzikos instrumentus orkestrui. Lietuvių piliečių klubai ir kitos organizacijos padėtų bent nepasiturintiems moksleiviams įsigyti uniformas. Gimnastikos prietaisus ir sporto įrankius padovanotų vėl kitos organizacijos. Visokeriopą pagalbą suteiktų Liet. Profesorių Draugija.

Lietuvių Kultūros ir Dailės institutai, L. Rašytojų Draugija, Lietuvių Mokytojų ir Žurnalistų sąjungos ir kitos kultūrinės įstaigos bei visuomeninės organizacijos galėtų bendromis pastangomis suorganizuoti lituanistikos muzėjaus statybą ir atskirus jo skyrius. Pradžioje šiam muzėjui reikėtų skirti vieną kambarį dabartiniuose Marianapolio rūmuose. Istorinių dokumentų, leidinių, paveikslų, raižinių, senienų ir kitų eksponatų padovanotų ar parūpintų kunigai, mokytojai, rašytojai, menininkai, Lietuvos pinigų, paštо ženklų ir kit. istorinių atminų rinkėjai, Pasaulio Lietuvių Archyvas ir Lietuvos pasiuntinybės. Bematant susimezgtų ir nuolat augtų lituanistikos muzėjaus bažnytinio ir tautinio meno, tautotyros ir laisvės kovų skyriai, kurie įvaizdintų dvasinę lietuvių tautos didybę ir jos apraiškas. Laisvės kovų skyriuje (karo muzėjaus pavidale) tarp kitko reikėtų ant sienos pakabinti rėmuose XX amžiuje už Lietuvos laisvę žuvusių lietuvių civilių, karių partizanų, šaulių bei kankinių sąrašą ir Vyčio Kryžiaus kavalierių sąrašą. Daugelis lankytojų šiuose sąrašuose atpažintų net savo dukras, sūnus, seseris, brolius, tėvus, senelius, giminaičius, pažįstamus. Visi eksponatai liudytų, jog lietuvių tauta, savitą kultūrą išlaikydama ir puoselėdama, amžius budėjo ir budi, o nepriklausomybę laimėjusi tiktai savo pasišventimu ir aukomis. Muzėjaus lobis lankytojams daug pasakytų, išsakytų ir pavaizduotų, praskaidrintų lietuvių nusiteikimą, stiprintų tautinę vienybę, o pavaizduotas dabartinis lietuvių tautos naikinimas keltų lietuviuose ryžtą visais įmanomais būdais kovoti dėl Lietuvos išlaisvinimo.

(Bus daugiau)

Tikrumoje žmogus nėra absoliutus savininkas savojo kūno, bet tik gali juo naudotis; ir Dievas negali jam leisti naudotis tokiuo būdu, kurs būtų priešingas vidinei įgimtai tvarkai. — **Pijus XII.**

—o—

Austrijos arkivyskupo svarbūs žodžiai

Visose Vienos arkivyskupijos Austrijoje bažnyčiose buvo skaitomas ganytojinis vyskupo Jochim laiškas, skirtas popiežiaus Pijaus XII sukakties paminėjimui. Laiške kviečiami tikintieji giliai pamąstyti apie garbę ir naštą tų pareigų, kurias Dievas yra uždėjęs Šv. Tėvui. Vysk. Jachim pabrėžia, kad Kristaus Bažnyčios negali būti ten, kur Petras ir jo įpėdiniai nėra jos pagrindas, ir klausia, ar tikintieji yra pasirengę kentėti ir net mirti, pasilikdami ištikimi šiai tiesai.

Toliau primena tą tragišką padėtį, į kurią yra patekę šiandien komunistų valdomų kraštų

— **Darbai** dar pagausės nuo kovo mėn. vidurio, kaip rodo Darbo departamento surinktos žinios. Padidės darbų lėktuvų statyboje, elektros pramonėje, ūkio mašinų statyboje, uostuose, cheminėje pramonėje, tekstilėje.

BIRUTĖ POKELEVIČIOTĖ

Aštuoni lapai

Premijuotas romanas

71 tęsinys

Nugara nuvinguriuoja kraupus šiurpulys. Ausyse tebeskamba rūstūs lotyniški žodžiai: „Index librorum prohibitorum", lyg juos kartotų tūkstančiai pamokslininkų, sustojusių nesibaigiančios katedros ambonose.

O akyse mirga rudens popietė, saulėj įšilusi namų veranda, kur žalio stiklo bose burbsi rugdamas vynas, noksta palangėm sudėlioti pomidorai ir senoj skrynioj, pačiame dugne, įvyniotas į gėlėtą mamos skepetą, guli paslėptas „Dekameronas". Bauginantis ir viliojantis.

Po pamokų visa mūsų gauja nusileidžia į miestą. Gaujos vadas yra Irka: augšta, stambi šviesiaplaukė. Irką mes labai gerbiam. Ji — pusė berniuko. Puikiai švilpauja, dėvi didelius akinius, o kai per pertraukas šokam valsą, Irka būna vyras: veda žingsnį, stipriai prilaikydama už liemens, smarkiai pasukdama, pati sau išdainuodama trijų ketvirčių taktą — um - pa - pa, um - pa - pa...

Irkos tėvas yra pulkininkas. Ir jis, ir jos mama labai norėjo pirmgimio sūnaus. Iki septynerių metų juodu Irką rengdavo ilgom, jūreiviškom kelnaitėm. Ji žygiuodavo po užsiėmimų kiemą drauge su kareiviais, vietoj pulko ožio. Todėl Irka atsinešė klasėn „Karį" ir mėgsta tik dūdų orkestro maršus.

Kiek nuostabių dalykų mūsų laukia, nusileidus apačion!

Laukia Laisvės alėja.

Vasarą įkaitusi ankstyvo popiečio saulėj, pilna saldaus liepžiedžių kvapo, mirganti tirštais medžių šešėliais; žiemą tingi ir mieguista, nugrimzdusi šviesiai mėlynon prieblandon, aidinti didžiųjų rogių skambalais, nusidriekianti pro šarmotas šakas iki pat apsnigtų Įgulos bažnyčios laiptų ir baltakepurių jos kupolų.

Laisvės alėja — tvinkčiojanti miesto gysla. Jauno, išpuikusio Kauno miesto: jam per vieną naktį atiteko sostapilio vainikas.

Pro Kanto gatvę pučia lengvas vėjas — švelnus Nemuno alsavimas. Toli, prie pat upės, tirta Jachtklubo vėliavėlė: ten galima nusisamdyti baidarę ir numostaguoti iki Panemunės.

Pašto laikrodis stumdo savo minutes, ties kiekviena prabėgusia, nebegrįžtančia, lengvai krūptelėdamas.

Miesto sode dar labai tylu. Tai valanda, kai raudonieji klevai keičia dienovidžio šešėlius. Mirga plakatais apklijuoti stulpai — didžiulės raidės ir gastrolierių nuotraukos. Kartais medžio viršūnėj rikteli kuosa... Ant tuščio suoliuko sėdi išprotėjęs žydas Markūza. Jis visada čia sėdi, užsivilkęs seną smokingą, ir laukia vakaro, pusės aštuonių. Tada šveicorius jį įleidžia teatran.

Markūzos galva — nuogai nuplikęs kiaušas, pamautas ant ilgo kaklo, styro tarp juodo satino aplankų, o akys įbestos į teatro duris: didelės, tamsios, nemirkčiojančios.

Ties Maironio gatvės kampu mūsų laukia Monika — puiki kavinė, viliojanti apskritom savo bombonjerėm, perrištom plačiais šilko kaspinais. Ant jų susodinti kaukėti arlekinai, ilgakojai pajacai ir kiniečiai su blizgančiom kasytėm.

Vasarą staliukus išneša ant šaligatvio, pavėsingon Maironio gatvės pusėn. Tik visas plotas būna atitvertas dryžuoto audeklo juosta. Bet jei pasistiebi — pro juostos properšas, pro raudonų begonijų lovelius, kartais šmėkšteli siaura veido nuopjova, ar lepi ranka ant kėdės atlošos, ar romo pyragaitis su pūpsančia glazūruota vyšnia. Kartais nugriebi juoko skeveldrą ar pusbalsį žodį, kartais užuodi kvapnų dūmą, smilkstantį pro plonąją, moteriškąją kandiklį...

O paskui — Vokiečių knygyno langai ir didžioji „Fru - fru" vitrina su pirmaisiais Kauno manekenais, ir Pažangos rūmai, kur galima pasivažinėti liftu.

Ankstyvą popietį nedaug ką Laisvės alėjoj tesutiksi.

Bet mums pakanka, jei pamatom radijo tetą, augštą, tamsiaplaukę merginą, užsukančią pro Donelaičio gatvės kampą, pro „Gulbės" vaistinę, į radiofono kiemą. Ji tik pernai baigė mūsų gimnaziją, o dabar kasdien, kai kselofonas iškaukšina, jog lietuviais esame mes gimę, ir jog norim jais būt — pasigirsta saldus jos balsas: „Alio, alio, radijas Kaunas, Lietuva, Lithuanie"...

Mums pakanka, jei pro šalį pracipina gražioji totorė balerina, nešdama baltą savo pudlių. Jos liemuo plonas, kaip vytelė, nes ji geria actą. Buvau ir aš pradėjusi jį sriūbčioti nuo užtaisytų pomidorų, bet mama pagrasino, kad mirsiu — ir nustojau.

(Bus daugiau)

BENDRUOMENĖS DARBO KELIUOSE

ST. BARZDUKAS, Cleveland, Ohio

Tarybos sesiją pasitinkant

Balandžio 21 ir 22 d. Clevelande įvyksta antroji Bendruomenės Tarybos sesija. Vyriausiajam Bendruomenės organui, demokratiniu būdu visų išsirinktam, bus pateikta valdybos apyskaita, taip pat jis svarstys ir kitus Bendruomenės gyvenimui bei darbui svarbius klausimus: laikinųjų įstatų keitimo projektą, Kultūros Fondo nuostatų projektą, kultūros kongreso, pasaulio lietuvių bendruomenių seimo, JAV Bendruomenės finansų reikalus i rt. t.

Laiko ir kitos sąlygos Bendruomenės Tarybai neleidžia ilgiau posėdžiauti, bet tikimės, kad ji savo uždavinius kaip reikiant atliks. Tokias viltis į ją yra sudėję jos rinkikai. Sesijos proga ties kaikuriais klausimais stabtelėkime ir visi kiti, kuriems rūpi Bendruomenės darbas ir jos kilimas lus ir t. t.

Bendruomenės įstatai

Gyvenimui iš tikrųjų yra svarbesnis pats bendruomeninis darbas, ne įstatai. Bet ir be įstatų negali apsieiti nė vienas organizuotas vienetas. Valstybės turi konstitucijas, draugijos tvarkosi įstatais. Bendruomenė yra šakotas organizmas, tad labai svarbu, kad kiekvienas jos organas gyvenime turėtų aiškią ir apibrėžtą vietą ir tinkamai atliktų tuos uždavinius, kurie jiems yra skiriami. Įstatai Bendruomenei nutiesia teisinius pagrindus, nustato tarpusavio santykius, išryškina jos darbo prasmę bei kryptį.

Bendruomenė ligi šiol gyveno laikinaisiais įstatais. Bet per tuos kelerius metus, kada jie buvo sudaryti ir priimti, pats gyvenimas taip pat nestovėjo vietoje, todėl ir šiuose įstatuose daug kas paseno, nuo gyvenimo atsiliko. Taip pat iškilo eilė problemų (pvz. rinkimų sistemos, tautinio solidarumo įnašų paskirstymo ir t. t.), kurioms reikia naujų sprendimų. Todėl Bendruomenės Taryba pirmojoj savo sesijoj, įvykusioj 1955 m. liepos 2–3 d. New Yorke, sudarė įstatų keitimo komisiją, kurios darbo rezultatus dabar svarstys naujoj sesijoj, šaukiamoj Clevelande. Labai svarbu, kad įstatų klausimu ateitų ko daugiausia pastabų bei sugestijų ir iš tų Bendruomenės žmonių, kuriems įstatus tenka vykdyti gyvenime. Jie geriau už kitus pažįsta gerąsias laikinųjų įstatų puses ir mato jų trūkumus. Reikia siekti, kad pakeistieji įstatai ko geriausiai išreikštų Bendruomenės dvasią ir atitiktų gyvenimo reikalavimus.

Kultūros fondas

Kultūros Fondas yra sena mūsų kultūrininkų ir visų savo kultūros ateitimi bei likimu besisielojančių lietuvių svajonė. Neįsteigtas nepriklausomoje Lietuvoje, tremtyje ir išeivijoje jis pergyveno kelis nevisai sėkmingus bandymus. Dabar jį organizuoti imasi Bendruomenė, kuriai iš esmės šis darbas ir priklauso.

Bendruomenė, imdamosi Kultūros Fondo organizavimo darbo, gerai supranta ir savo atsakomybę. Ji gerai žino, koks tai sunkus turimomis sąlygomis uždavinys. Koks baisus būtų smūgis, jei ir šios pastangos nepasisektų ir sudužtų į kietą gyvenimo tikrovę. Jei šio darbo ėmėsi, tai tik dėl to, kad tvirtai tiki Kultūros Fondo reikalingumu ir būtinumu.

Reikia pastebėti, kad pradžia teikia gerų vilčių: vasario 18 d. Chicagoje įvykęs Kultūros Fondo Tarybos posėdis parodė, jog Kultūros Fondas renkasi teisingą kelią: nusistatyto biudžeto ribose jis žada imtis visai konkrečių ir įvykdomų darbų.

Bet ir Kultūros Fondui taip pat reikia teisinės atramos. Jo darbui reikia plataus moralinio ir materialinio užnugario. Šiam tikslui į Kultūros Fondo Tarybos sudėtį yra traukiami ne tik paskiri kultūrininkai bei kultūros darbuotojai, bet ir kultūrinių mūsų institucijų bei draugijų atstovai. Prie šio užnugario sudarymo taip pat turi prisidėti ir Bendruomenė per visus savo organus — apygardų bei apylinkių valdybas. Štai kodėl Kultūros Fondo klausimas taip pat patenka į Bendruomenės Tarybos darbų tvarką.

Ateities reikalavimai ir siekimai

Bendruomenė dirba. Bet nereikia slėpti, kad jos darbas neturėtų sunkumų ir trūkumų. Juos gerai jaučia visi, kam tenka arti viso to būti. Bendruomenė taip pat nėra kokia laiminga išimtis iš bendrųjų tremties ir išeivijos negalavimų. Jai dar daug ko reikia.

Straipsnio rėmai yra persiauri visiems šiems rūpesčiams apžvelgti. Todėl tenka prisiminti ir iškelti tik tuos, kurie mums atrodo patys svarbiausi artimiausiai ateičiai.

Būdami įsitikinę, kad Lietuvių Benduromenė turi tapti pajėgiu veiksniu, kurio niekas kitas nei atstoti, nei pavaduoti negalės, pabrėžiame jos visuotinį charakterį. Bendruomenės visuotinumo charakteris reikalauja ,kad jai aktyviai priklausytų daug daugiau lietuvių. Bendruomenės dalinių tinklas yra dar nepakankamas. Taip pat ir Bendruomenės veik lai reikia kurkas didesnio intensyvumo bei platesnės apimties. Šita veikla turi turėti pakankamai tvirtą finansinį pagrindą. Mūsų siekimas todėl kad ir bendruomeninio solidarumo įnašus mokėtų ne šimtai, bet tūkstančiai lietuvių. Bendruomenės reikšmė ir yra ta, kad tautinio solidarumo įnašas gali būti nedidelis, bet visų ir pastoviai mokamas. Ir doleriniai įnašai gali sudaryti stambius piniginius išteklius, jei juos mokėti jaus pareigą pakankamai didelis lietuvių skaičius. Čia Bendruomenės valdyba įveda ir vieną naujybę: apylinkėms bei seniūnijoms priklausą lietuviai ir toliau tautinio solidarumo įnašus mokės savo valdyboms bei seniūnams, bet paskirai gyveną juos gali siųsti ir tiesiog centrinei valdybai. Jų įmokėtas įnašas rodys jų apsisprendimą už Bendruomenę ir jos siekimus.

Šalia kitų, ir šie klausimai taip pat turės rasti atgarsio Bendruomenės Tarybos sesijos posėdžiuose. Apskritai iš Bendruomenės Tarybos laukiame ir naujų akstinų, ir naujų sprendimų visam Bendruomenės gyvenimui ir darbui.

Ką mačiau Puerto Rico

(Atkelta iš 2 pusl.)

versitetą. Tai Ponce mieste Katalikų universitetas. Garsi čia Švč. Jėzaus Širdies kolegija, įsteigta 19 šimtmetyje ir nuo 1940 m. yra šaka Vašingtono Katalikų universiteto.

Neraštingumas Puerto Rico gyventojų tarpe smarkiai nyksta. 1900 metais ten buvo 80% beraščių, o dabar tik 20%.

Važinėjančiam po Šv. Jono miestą atrodo, kad kone pusė gyventojų lanko mokyklas.

GAJI TAUTA

— Iš kur tų puertorikiečių taip daug privažiavo — stebisi newyorkiečiai.

— Iš kur jų tiek daug jaunimo? — tenka paklausti, kai nuvažiuoji į Puerto Rico.

Puertorikiečių tauta yra greitai auganti. Per paskutinius 50 metų tauta padvigubėjo: 1950 m. surašinėjimas parodė, kad 53% puertorikiečių yra jaunimo iki 19 metų. JAV to amžiaus žmonių tėra 33% visų gyventojų.

Dar New Yorke teko pastebėti, kad puertorikiečiai myli vaikus. Jei puertorikietei našlei motinai, turinčiai keturius penkius vaikus, pasiūlysi įsūnyti našlaitį, ji nepasakys "ne". O tai pat kad ir didelių šeimos sunkumų turėdami tėvai su didžiausiom šeimom neatiduos savo vaiko svetimiesiems.

New Yorke teko išgirsti iš vieno airio rūbų valytojo, kad daugiausia jie darbo gauna iš puertorikiečių, net ir tuose miesto rajonuose, kur puertorikiečių tik mažuma. Ir čia Puerto Rico pastebimas žmonių švarumas, didesnis negu kituose pietų kraštuose. Net ir iš paprasčiausių namelių vaikai ir suaugę apsivilkę švariais ir išlygintais drabužiais.

Ispanų kultūra žymi visame puertorikiečių gyvenime: miesto namų statyboje, muzikoj, mene, literatūroj ir papročiuose.

Dauguma puertorikiečių yra katalikai. Išskirtini religiniai papročiai įvairių švenčių proga. Per Kalėdas jaunimas gieda gatvėse kalėdines giesmes. Vasario 2—Grabnyčių dieną visas kraštas pasipuošia žvakėmis. Tą naktį žalioji Puerto Rico sala tampa didžiuliu miestu su milionais žybčiojančių švieselių.

Didįjį Penktadienį čia rengiamos procesijos, kuriose nešamas didelis kryžius, Dievo Motinos statula ar Kristaus karstas. Per kelias dienas švenčiamos miestų globėjų šventės. Tada jau ne tik procesijos su to šventojo statula suruošiamos, bet ir iliuminacijos, karnavalai ir šokiai.

Miesto gatvėse žmonės malonūs, kalbūs ir linksmi. Teko vieną dieną matyti, kaip vaikai laikraščių pardavėjai susipešė. Pribėgusios moterys "didvyrius" tuoj perskyrė. Abejoju, ar New Yorke pašaliniai žmonės būtų pagelbėję muštynes perskirti. Čia žmonės nenori kištis į ne savo "biznį".

Pirmą kartą Puerto Rico pastebėjau naują būdą apelsinų valgyme. Apelsinų pardavinėtojai gatvėse su peiliu apipjausto apelsiną taip, kad rankos nesusiteptų. Paskui išpjauna viršūnėje duobutę, per kurią ir čiulpiama apelsino sunka. Tai labai patogu: eini gatve, čiulpi gaivinančią sunką lyg kad ją gertum.

Pirkdamas apelsinus pastebėjau, kad mažiems vaikams jie parduodami pigiau — po 1 c.

— Tai kodėl iš manęs imi tris centus už apelsiną, — tyčia paklausiau jauną pardavėją.

— Juk reikia mažų vaikų pasigailėti, ar ne? — pažvelgė į mane berniokas.

— Teisingai kalbi, vaikus reikia užjausti.

—o—

Senatorius Kefauver ir ir elavatoriaus operatorius

Senatorius Kefauver turėjęs vykti į labai svarbią konvenciją, tačiau susivėlavęs bedirbdamas Senate matė, jog nebespės parvykti į namus ir pasikeisti juodus batus. Kas daryti? Vienok, jis rado išeitį. Greitai pasišaukė Senato elevatoriaus operatorių ir klausia:

— Kokio numerio batus nešioji, sūnau?

— Vienuolikto — atsako anas.

— Greitai nusiauk kairės kojos batą ir leisk man pasimeruoti...

Batas puikiai pritiko ant senatoriaus kojos. Tuomet jis klausia operatorių:

— Kaip ilgai jūs esate čia, jaunasis žmogau?

— Šeši mėnesiai, — tas atsako.

— O, tai jūs "smart" vyras, — prataria Kefauver. — Tik šeši mėnesiai Washingtone ir jau spėjote įšokti į senatoriaus batus...

Ką veikia Amerikoje seni žmonės

Žinia, kad Amerikoje seni žmonės nepageidaujami. Ir vis dėlto jų yra Amerikoje apie 14 milionų, vyrų ir moterų, kurie persirito per 65 metus. Jų eiles padidina kasmet nauji 400,000.

Sveikatos departamento žiniomis, šitų žmonių pajamų 40 procen. tebėra uždarbis. Apie 3 milionai tebedirba ir išlaiko ne tik save, bet ir savo žmonas, kurios tesitrūsia tik namų ruošoje.

Dalis to amžiaus žmonių gauna pensijas iš savo buvusių darbdavių. Tokių apie 1 mil.

Dalis gauna pajamų iš procentų, dividendų, rentų, draudimo. Tokių esą apie trečdalis visų tų, kurie yra per 65 metus.

Apie 5 mil. pajamas gauna iš socialinio draudimo ir keletas šimtų tūkstančių pensijas gauna iš vyriausybės.

Apie pusė tokių žmonių turi savo namelius.

Iš paskos nelakstė

Susibarė vyras su žmona.

— Aš paskum tave nelakščiau, kad mane vestum! — karščiuojasi žmona.

— Tai tau! O spąstai juk taip pat nelaksto paskum pelę, bet argi nesugauna?...

DĖMESIO!

APSIVEDIMO TIKSLU noriu su sirašinėti su panelėms ir našlėms (nedivorsuotoms) ir tik katalikėmis, kurios mėgtų gerą gyvenimą. Rašydamos laiškus prašome pažymėti amžių ir užsiėmimą. Turtas nesvarbu, pinigų netruks. **T. J.**, 7215 S. Sacramento Ave., Chicago 29, Ill.

MOVING

A. BENIULIS atlieka įvairius **perkraustymus ir pervežimus iš tolimų ir artimų atstumų.**

Tel. BI. 7-7075 arba RE 7-9842

TELEVIZIJOS ir Radio Aparatų Taisymas

Sąžiningas ir garantuotas darbas

M. RIMKUS, 4517 S. Sawyer St.

Tel. VI 7-0087 — VI 7-3037

MARQUETTE GĖLIŲ KRAUTUVĖ

KORSAŽAI, GĖLĖS VESTUVĖMS, LAIDOTUVĖMS IR KITOMS PROGOMS. Atidara vakarais ir sekmadieniais.

Savininkai: ANDRIUS ir ELENA (GANDOM) STANIULIS

2743 West 69th Street Tel. PRospect 6-0781

(priešais Šv. Kryžiaus ligoninę)

Mes mokame Aukštą Dividendą

MIDLAND Savings and Loan Association

PER 40 METŲ VISŲ LIETUVIŠKŲ KOLONIJŲ SAUGIAUSIA IR PELNINGIAUSIA TAUPYMO BENDROVĖ

4038 Archer Avenue Tel. LA3-6719

AUGUST SALDUKAS Prezidentas

MES PRISTATOME ANGLIS BEI PEČIAUS ALIEJŲ

GIDELIAIS IR MAŽAIS KIEKIAIS !!

Mes taipgi perkraustome jūsų baldus saugiai — keletą blokų ar keliasdešimta mylių. Reikale šaukite mus.

Vieno kambario baldus arba viso namo — kreipkitės pas mus. Turį daug metų patyrimo perkraustymo darbe.

STASYS FABIJONAS

2146 So. Hoyne Avenue Tel. Virginia 7-7097

Roosevelt Furniture Miegamo Rakandų Išpardavimas!

11 gabalų — tiktai už $169.00

Į šį setą įeina lova, dreseris, komoda, springsai, matrasas su vidujinėm spiruoklėm, 3 vanity stiliaus lempos, 2 miegamos pagalvės ir kilimas. Didelis pasirinkimas ir kitokių baldų. Galima užeiti vakarais. Parduodame išmokėjimais. Už 6 mėnesių išmokėjimus neimame jokių nuošimčių. Prieš perkant baldus, užsukite į šią lietuvišką krautuvę, apžiūrėkite baldus ir patirkite kainas.

ROOSEVELT FURNITURE CO.

2810 WEST ROOSEVELT ROAD Tel. SEeley 3-4711

Felix Raudonis, sav. ir menadžeris

Krautuvė atidaryta sekmadieniais nuo 11 iki 4:30.

Pradėkit Taupyti Šiandien, Turėsit Rytoj!

Taigi, dabar pradėkite taupyti šioje lietuviškoje įstaigoje — BRIGHTON SAVINGS AND LOAN !

Kiekvieno taupytojo indėliai apdrausti iki $10,000,00

BRIGHTON SAVINGS AND LOAN ASS'N

4071 Archer Ave., į vakarus nuo California Ave.

CHARLES ZEKUS, Sekretorius

OFISO VALANDOS:

Pirmad., antrad., penktad. ir šeštad. 9 val. ryto iki 4:30 p.p. Trečiad. 9 ryto iki 12 val.. Ketvirtad. 9 val. iki 8 val. vak.

NARIAI LIETUVIŲ TAUP. IR SKOLINIMO B-VIŲ LYGOS, KURIOSE

Kiekvieno Santaupos Apdraustos Iki $10,000.00 IR

Paskolos Duodamos Namų Įgijimui Lengvomis Sąlygomis

CHICAGO SAVINGS & LOAN ASSN.
6234 S. Western Ave. Chicago 36, Ill.

CRANE SAVINGS & LOAN ASSN.
2555 W. 47th St. Chicago 32, Ill.

DISTRICT SAVINGS & LOAN ASSN.
3430 So. Halsted Street Chicago 8, Ill

ST. ANTHONY SAVINGS & LOAN ASSN.
1447 S. 49th Ct., Cicero 50, Ill., Tel. TO 3-8131-32

UNIVERSAL SAVINGS & LOAN ASSN.
1800 S. Halsted St. Chicago 8, Ill.

KĄ GALI JUMS

JURJONO BENDROVĖ

3524 So. Halsted St. Tel. BIshop 7-3371 CHICAGO 9, ILL.

pasiūlyti? O gi štai ką:

SIENPOPIERIŲ:
įvairiausių spalvų, puikiausios rūšies, naujausios laidos, pradedant nuo 20c vientisą volelį.

DAŽŲ:
žvilgančių, pusiau žvilgančių (šilkinio žvilgėjimo), matinių iš vidaus ir iš oro dažymui, pradedant nuo $1.93 galioną.

NAMŲ RUOŠOS REIKMENŲ:
Pietų, kavos ir arbatos servyzų, porcelano ir fajanso vietinių ir importuotų. Kepimui formų, blėkų ir elektrinių indų kaina žemiau konkurencijos!

DOVANINIŲ PREKIŲ:
įvairioms progoms: vestuvėms, gimtadieniams, vardadieniams ir bet kokioms sukaktuvėms. BIRUTĖS ir DARIAUS-GIRĖNO ŠOKOLADINIŲ SALDAINIŲ.

IMPORTUOTŲ PREKIŲ:
Vokiškų kišeninių pluksnakočių, pradedant nuo $1.50 vienetas, temperatūrai matuoti termometrų C & F padalinimų, pradedant nuo $1.16 vienetas, kristolo dirbinių ir chrominių paišėklų su puikiausiais vaizdais ant stiklo dugno, pradedant nuo $3.38 vienetas ir

DAUGYBĖ KITŲ PREKIŲ,
kurių čia neįmanoma išvardinti. Reikia pačiam užeiti, pamatyti ir įsitikinti.

SEGHETTI TRAVEL BUREAU

2451 So. Oakley Avenue Tel. YArds 7-3278

MES PARŪPINAME KELIONES LĖKTUVAIS, GELŽKELIAIS, AUTOBUSAIS IR LAIVAIS.

Sutvarkome dokumentus norintiems atvažiuoti į Ameriką. Parūpiname dokumentus norintiems išvykti į užsienį. TURIME IR LIETUVIŲ Skyrių. Pildome afidevitus. Pasinaudokite.

A. TVERAS

LAIKRODŽIAI IR BRANGENYBĖS

Pardavimas ir taisymas

2646 W. 69th St. REpublic 7-1941

PERKRAUSTYMAI — MOVING

Pigus, sąžiningas darbas. Visi apdraudimai. Iš artimų ir tolimų distancijų. Šaukite sekančiai:

ANTANAS VILIMAS

3415 S. LITUANICA AVE., CHICAGO, ILL.

Telefonas — FRontier 6-1882

BUICK'AS

LIETUVIŠKAS

AUTOMOBILIS

MOVING **APDRAUSTAS PERKRAUSTYMAS** MOVING

IŠ TOLI IR ARTI

NAUJI DIDELI TROKAI - NAUJAUSI KRAUSTYMO ĮRANKIAI

ILGŲ METŲ PATYRIMAS - PIGUS IR SĄŽININGAS PATARNAVIMAS

JUOZAS NAUJOKAITIS

2022 W. 69 St. CHICAGO 36, ILL. Tel. WAlbrook 5-9209

MŪSŲ KOLONIJOSE

Pittsburgh, Pa.

Aukos Lietuvos laisvinimui

Vasario 16 minėjime buvo surinkta $788.90. Aukojo: Suvienytų Lietuvių Organizacijų Vakarinės Pennsylvanijos Komitetas $100; Lietuvos Vyčių 19 kuopa — $30. Po $25 aukojo Lietuvių Piliečių Draugija, Lietuvių Vaizbos Butas ir Lietuvių Mokslo Draugija. JAV LB apylinkė aukojo $20, Lietuvių Ūkio Klubas — $15 ir Šalkauskų šeima aukojo $14. Po $10 aukojo Šv. Petro ir Povilo Parapijos Altoriaus Draugija, Womens Council SLA No. 73, kun. V. Budreckas, John Wise, S. Bakanas, B. Milašius, P. Baltakis, J. Gediminskas, kun. V. Karaveckas, A. Žaliaduonis, V. Mažeika, D. Kalėda ir kun. A. Sušinskas. Po 5 dol. aukojo P. Dargis, J. Grėbliūnas, M. Seduikis, V. Radzevičius, S. Starta, Lukšų šeima, D. Lapeika, J. Bosai, P. Savolskis, J. Yemulis, A. Urbonas, A. Tamkevičius, J. Drasutis, J. Jeraminas, Mr. ir Mrs. Vasiliauskai, J. B. Labuskis, L. Šimutis, Edw. Schultz, Galiniai, J. Jusys, S. Onaitis, J. Skemundis, Pikūnas, J. Žogelis, S. Z. Raudonis, A. Vaičiulis, J. Kizik, V. Jucevičius, Ig. Dudėnas, B. Zakas, J. Trumpjonas, S. Arbačiauskas, D. Petraitis, Mr. ir Mrs. V. Čepaitis, D. Žasinas, A. Paleckis, J. Gedris ir J. Virbickas. J. Paškevičius aukojo 4 dol. Congresman E. Holland — 3 dol. J. Trumpjonas, Jr., — 3 dol. Po $2 aukojo A. Rasteikis, K. Spirgis, Jack Morris, J. Stukas, J. Chubis, Walgus, X. Y., A. F. Charles, B. Taoras, O. Kukučionis, W. Maskeliūnas, Jr.

Po 1 dol. aukojo V. Plaušinis, A. Navickas, J. Janulis, A. Kuncevičiūtė, J. Kaulakis, B. Gramba, J. Gramba, A. Gramba, J. Žilinskas, A. Lukas, P. Blažailis, Belionienė, A. Marčiulienė, Tamolienė, Richienė, F. Beaconienė, A. Pranavičius, O. Triska, K. Puzinavičius, J. Glaubas, P. Menišk's, Murskienė, J. Makaravičius, E. Strskienė, A. Zakas, Rolinailienė, J. Gricius, P. Sargotas, M. Aleksonis, Ona Kelduišis, Emma Griskey, A. Tuladzik, Frank Wenslovas, J. Homes, A. Zilinskas, A. Jasin, Ann Pikelis, S. Raudonis, Skrabienė, A. Baltrumienė, Kuizinienė, A. Chesting, M. Sabonienė, G. Lekas, Taleliūnas, W. Slančauskas, J. Šukis, C. Sargot, A. Jiunskas, P. Marmokas, J. Mickūnas, J. Lakavičius, Wilsonievinskas, J. Jankaitis, Jankaitienė, S. Zoog, A. Onaitis, E. Marčulaitis, J. Juozaitis, Z. Zalegns, F. Saban, Connie Barry, F. Gilius, F. Vaičaitis, O. Truner, S. Barzdaitis, D. Kapsis, O. Ziaunė, B. J. Wallace, P. Stulginskas, C. Sorok, Dvariškienė, A. Jakubaitis, K. Aleliūnas, O. Šatkauskienė, P. Šatkauskas, O. Rutkauskienė, J. Meluskis, Minlinienė, M. Chinik, W. Chinik, Grace Schultz, J. Katela, A. Neverauskas, T. Gallagher, O. Miller, A. Milius, J. Nobaras, Stepo naitienė, D. Stoiga, Grace ir M. Abukevičiai, J. Janušauskas, Levanavičius, J. Mačiulis, E. Bosas, O. Bermolienė, J. Rimavičius, J. Wenslovas, S. Young, B. Alexander, X. Y., Shatterienė, A. Huerta, T. Guiga ir J. Baltrėnas.

Iš aukotojų vardų matyti, kad paprasti darbininkai ir net pensininkai aukojo didesnes sumas, o kaikurie biznieriai bei žymūs asmenys — tik po dolerį, gi kitų vardų visai nematyti. Taip pat aukotojų sąraše nematyti visos eilės jaunų žmonių, kurie neblogai uždirba.

Kurie dar nėra aukoję ar permažai davę, prašomi prisidėti savo auka, pašiunčiant ją Alto Pittsburgho skyriaus iždininkui J. Grėbliūnui, 245 E. 16th Str., Homestead, Pa. Čekius rašyti Lithuanian American Council vardu arba įteikti betkuriam A. L. Tarybos nariui. **Sanatna**

Philadelphia, Pa.

Studentų paroda

Kilnojamoji studentų paroda, ilgėliau sustojusi New Yorke, Clevelande, Bostone ir kituose didesniuose lietuvių gyvenamuose centruose, jau atvyko ir į Philadelphiją. Nuo balandžio 9 d. iki balandžio 14 d. vakaro 7 val. visi, besidomį studentų — menininkų tapyba, grafika ir kt., kviečiami minėtu laiku užeiti į lietuvių banką jo darbo valandomis. Šiai parodai, kurioje yra išstatyta 30 kūrinių, lietuvių bankas yra užleidęs savo didžiąją salę. **R.**

Waterbury, Conn.

Alice Stephens ansamblio koncertas

Šio visose JAV ir Kanadoje pagarsėjusio moterų ansamblio koncertas Waterburyje yra didžioji staigmena ir drauge netikėta dovana visai plačiajai N. Anglijos lietuviškai visuomenei. Ansamblis atvyksta į Waterburį iš Chicagos, Ill., ir duos pirmą ir vienintelį koncertą balandžio 21 d., šeštadienį, 7 val. vak. Šv. Juozapo lietuvių parapijos salėje (8 John St.).

Žinia apie šį koncertą žaibo greitumu sklinda visose N. Anglijos lietuvių kolonijose, keldama didelį susidomėjimą. Ir nenuostabu. Juk tai tas pats šaunusis (ir gražusis!) dainininkių ansamblis. Jų daina lietuviui yra taip miela ir sava, o kitataučiui — nauja, spalvinga ir žavi.

Kiekvieną viešą ansamblio koncertą seka gražiausi atsiliepimai ne tik lietuviškoje, bet taip ir didžiojoje svetimųjų spaudoje, kur ir santūrūs kritikai pripažįsta, kad Alice Stephens moterų ansamblis yra vienas pačių žymiausiųjų. Be to ansamblis yra užkariavęs ne tik sceną, bet taip pat jų žavi daina dažnai sklinda ir radijo bangomis, o taip pat ir televizijos programų yra dažnas svečias.

Ir šį kartą Waterburyje A. Stephens dainininkių ansamblis publiką žavės lietuvių liaudies dainomis ir lietuvių kompozitorių kūriniais; bus ir populiariųjų dainų, inscenizacijų, operų ištraukų ir kt. O solo, duetai, trio ir kvartetai gražiai papuošvairins taip turtingą ir skoningą koncerto programą; gi dainininkių puošni ir stilinga apranga teiks estetinį pasigėrėjimą.

Tad reikia laukti, kad į šį koncertą iš visų "pasviečių" slinks visi. Šis koncertas bus didžioji atžengiančio pavasario meninės šventė. **Be. Mo-lis**

Stoughton, Mass.

Mirė A. Antulonienė

Balandžio 3 d. Breamoor R. Home mirė Apolonija Antulonienė.

A. a. velionė buvo gimusi 1881 m. lapkr. 25 d. Trakiškių k., Marcinkonių parap. Į JAV atvyko 1902 metais. 1903 metais ištekėjo už Zeno Antulonio. Augino sūnus Billy ir Joną, kuris mirė 1938 m. Nors buvo nemokyta, bet sugebėjo valdyti krautuvę iki paskutinės savaitės.

Paliko liūdintį vyrą Zeno, sūnų Billy, marčią Laurą, anūką Billy, Jr., ir dvi seseris — Josephine Tamulevicz ir Mary Chestnut — abi gyvenančias Stoughton, Mass. Prieš 5 metus palaidojo trečią seserį Jadvygą Wolongiewicz.

Ji buvo gera katalikė. Lankė bažnyčią, skaitė "Draugą" ir kitus laikraščius. Visada prisidėdavo aukomis bei darbu rengiant įvairius parengimus. Buvo Lithuanian National Hall narė ir nuolatinė lankytoja. **Mik.**

Cicero, Ill.

Kimbarkas laimėjo

Po didelių dviejų partijų — demokratų ir respublikonų — rungtynių respublikonų kandidatas F. Kimbarkas laimėjo didele balsų dauguma rinkimus į Cicero miesto asesorius. Su šūkiu už Kimbarką išėjo Raudonos Rožės Klubas, Draugystė Lietuvių Kareivių, SLA 301 kuopa, Draugystė Šv. Antano, Lietuvių Namų Savininkų Kluoas ir kiti lietuviai. Turėti tokiam poste Kimbarką lietuviams yra ne tik garbė, bet ir praktiška nauda. **K. P. Devekis**

KANADOJE

Toronto, Ont.

Velykų parado mergaitės

Popularusis "Easter Parade" šiame kontinente turi savotišką susidomėjimą ir Velykų sekmadienio popietėje sutraukia minias žmonių prie centrinių pravažiavimo vietų.

Jau antrus metus Toronte sėkmingai ir atrodo galutinai paradavimo vieta perkelta iš Sunnyside į Younge ir Bloor rajoną, turėjo šiemet savotišką dėmesį, kad vietoje vietinių miesto gražuolių, kaip paprastai įvykdavo, buvo parinktos 18 tautybių mergaitės. Dėl rinkimų sąmoningai nuslepiant tautybes, specialiai komisija turėjo parinkti vieną iškilmių karalienę, kuri vadovautų numatytajai eisenai.

Jau išvakarėse vietinės radijo stotys žinių laidose informavo milioninio miesto gyventojus ir visi Toronto dienraščiai, plačiai parašydami rytdienos iškilmes, pirmuose puslapiuose dėjo dalyvaujančių nuotraukas su centrine figūra — komisijos parinktąja lietuvaite — Eleonora Liaudinskaite. Tarp kitų smulkmenų iš jos privataus gyvenimo buvo minima, kad ji, prieš keletą metų su motina pabėgusi ši bolševikų okupuotos Lietuvos, šiuo metu dirba banke ir rengiasi tapti modiste. Savųjų tarpe mieliau kalbanti lietuviškai.

Saulėtą Velykų sekmadienio popietį, stebint plačiai aprašytą, prekybininkų finansuojamą paradą, buvo malonu žiūrėti į pirmame, atidengtame ir gėlėmis išpuoštame automobilyje sėdinčią tautiniais rūbais pasipuošusią lietuvaitę. Kaip pirmoji, taip ir visos įvairių tautybių mergaitės dalijo rožes prie automobilių karavano besiveržiančiai žiūrovų miniai. **S. P.**

Vestuvių nuotraukos ir augštos rūšies fotografijos mūsų specialybė
PRECIN PHOTO STUDIO
(Incorporated)
EDVARDAS ULIS, sav.
4058 Archer Avenue
Telefonas VIrginia 7-2481

TV. Hi-Fi RADIO SU FM
LEMPOS-DALYS-BATERIJOS
~ TAISYMAS ~
namuose-dirbtuvėse
100% GARANTIJA
RCA ZENITH GE
DAINA TELEVISION
sav. inž. A. Semėnas
3130 S. Halsted-DA6-6887

PIGIAI IR SAUGIAI
PERKRAUSTAU BALDUS
VIETOJE IR IŠ TOLIAU
K. EIDUKONIS
Turiu naują didelį sunkvežimį ir apdraudas
2313 W. 91st St. Chicago, Ill.
Tel. PRescott 9-2781

Nėra įdomesnės knygos už kelionių aprašymus
VLADO RAMOJAUS
LENKTYNĖS SU ŠĖTONU
yra Lietuvos batalijono karo kelio aprašymai, labai noriai skaitomi ir jaunimo ir užaugusių.
Knyga papuošta moderniška dail. V. Virkau viršeliu, turi 292 pusl., kaina $3.00. Lietuviškos Knygos Klubo leidinys.
Užsakymus ir pinigus siųskite
"DRAUGAS"
2334 South Oakley Avenue
Chicago 8, Illinois

P. & J. JOKUBKA
TV, DEIMANTAI IR LAIKRODŽIAI
Pardavimas ir Taisymas
4102 Archer Ave., at Mozart
Chicago 32, Ill. — Tel. LA 3-8617

Duoną ir įvairias skoningas bulkutes kepa
BRUNO'S KEPYKLA
3339-41 S. Lituanica Ave.
Tel. Cliffside 4-6376
Pristatome į visas krautuves ir restoranus, taip pat išsiunčia į visus artimuosius miestus.

RCA 1956
TELEVIZIJOS FONOGRAFAI
Tik pas mus pirkdami gausit
• Nemokamai 3-jų mėn. pilną garantiją — darbas ir dalys.
• Nemokamai vidaus anteną ir instaliavimas.
• Iki $100.00 ir daugiau nuolaidos už jūsų seną televiziją.
Be to, visokiausi radijai, rekordavimo aparatai, lempos, baterijos, dalys ir kitų firmų televizijos
NUOSIRDUS LIETUVIŠKAS PATARNAVIMAS
Frank's TV and Radio
PARDAVIMAS IR TAISYMAS
3240 South Halsted Street
Telefonas CAlumet 5-7252
PRANAS KERŠIS IR PAULIUS F. ENDZELIS

SOPHIE BARGUS
RADIO PROGRAMA
Iš WGES stoties — Banga 1390
NUO PIRMAD. IKI PENKTAD.
8:45 iki 9:30 val. ryte
ŠEŠTAD. 8:30 iki 9:30 ryte
PIRMADIENNIO vak. nuo 7—8 v.
SEKAD. 8:30—9:30 v. r. iš stoties WOPA — 1490 kil.
Chicago 29, Ill. HEmlock 4-2418
7121 So. ROCKWELL ST.

Skelbtis "DRAUGE" apsimoka, nes jis yra plačiausiai skaitomas lietuvių dienraštis, o skelbimų kaina yra prieinama visiems.

INCOME TAX SERVICE
PRANAS SALEMONAVIČIUS
504 W. 33rd St. (Arti Normal Ave.)
Susitarimui skambinkite — VIctory 2-3486
Kainos yra vienos iš žemiausių visame mieste.
Atdara nuo 6 v. r. iki 10 v. v., taip pat šeštad. ir sekmad. nuo 9 v. r. iki 5 val. vakaro.
20 METŲ PATYRIMO

SINCLAIR Gazolino Stotis
"PAGALBA"
Sav. Ant. Stanevičius
Taisome automobilių motorus. Lyginame įdaužimus ir įlenkimus. Dažome ir atliekame įvairius kitus pataisymus.
NEBRANGUS IR GARANTUOTAS DARBAS
Mašinai sugedus, pribūname su vilkiku į įvairias vietas. Parduodame akumiliatorius, padangas ir kt. automobilių dalis.
2641 West 71st St. (kampas Talman Ave.)
Tel. PRospect 8-9842, Namų tel. WAlbrook 5-5934

JONAS GRADINSKAS
NAUJAUSI VOKIŠKI ULTRA HI-FI RADIJAI-PATEFONAI
J. G. TELEVISION COMPANY
2512 W. 47TH ST. TEL. FRONTIER 6-1998
TAISYMAS GARANTUOJAMAS RAŠTU — 100%

Sukaktuvinių Metų Dovanos Taupytojams

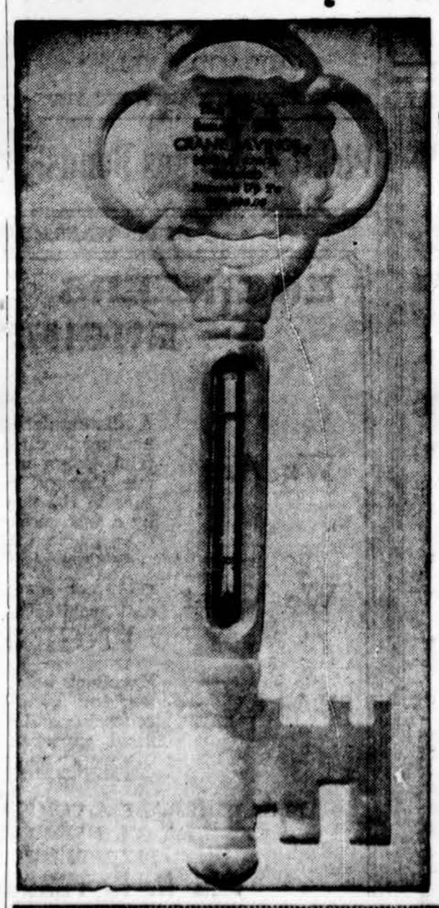

Šiais metais Crane Savings mini savo 30 metų sukaktį. Šia proga bendrovės vadovybė nutarė duoti dovanų visiems naujiems ir seniems taupytojams. Štai jos:

1. Kas atidarys naują sąskaitą arba padės į senąją $50.00 ar daugiau, tai gaus dovanų bendrovės raktą su termometru arba puikią piniginę.
2. Kas padės $150.00 ar daugiau, tai gaus stiprų ir parankų plastikinį arba nailoninį shopping bag (krepšį pirkiniams).
3. Kas padės $500.00 ar daugiau, tai gaus saugią dėžę dokumentams laikyti arba perlų karolius.

CRANE SAVINGS
AND LOAN ASSOCIATION
2555 West 47th Street LAfayette 3-1083
B. R. Pietkiewicz, prez.; E. R. Pietkewicz, sekr. ir advokatas
Mokame aukštus dividendus. Kešinojame čekius. Parduodame ir išperkame valstybės bonus. Taupytojams patarnavimai veltui.
ATIDARYKITE SĄSKAITĄ ŠIANDIEN. APDRAUSTA IKI $10,000
DARBO VALANDOS: pirmad. ir ketv. nuo 9 iki 8 val. vak.; antradienį ir penktadienį nuo 9 iki 5; trečiadienį uždaryta, o šeštadieniais nuo 9 valandos iki vidudienio.

Dainų šventės komiteto pranešimas Nr. 9

Lietuviškojo pasaulio gyvenime jau įsisūbavo būsimo Dainų šventės reikalai. Pati idėja rado visuose tautiečiuose pritarimą. Šventės komitetas jau turi daug žinių, kad liepos 1 d. į Chicagą žada suplaukti tikrai daug lietuvių iš visos Kanados bei JAV. Dainų šventės reikalams tvarkyti veikia keliolika komisijų, kurios dirba savo srities darbus.

Prie Dainų šventės komiteto sudaryta meno reikalų komisija, susidedanti iš šių muzikų: Al. Kučiūno — pirm. ir narių G. Gudauskienės, tėvo B. Markaičio, SJ, J. Zdaanavičiaus ir Al. Kutkaus, svarstė Dainų šventės dirigentų parinkimą. Todėl pranešame:

1. Dainų šventės komitetas, susitaręs su minėta meno reikalų komisija, skelbia muzikų, chorų ir lietuvių visuomenės žiniai Jungtinių Amerikos Valstybių ir Kanados Lietuvių Dainų šventės, įvykstančios 1956 m. liepos 1 d. Chicagoje, dirigentus. Jais yra:

Budriūnas Bronius, Los Angeles, Calif.; **Gailevičius Stasys,** Toronto, Kanada; **Mikulskis Alfonsas,** Cleveland, Ohio; **Sodeika Stepas,** Chicago, Ill.; **Steponavičius Kazys,** Chicago, Ill.; **Žilevičius Juozas,** Elizabeth, N. Jersey.

2. Komitetas taip pat praneša, kad, pradedant balandžio mėnesio 22 d., šie Dainų šventės dirigentai yra įpareigojami vizituoti visus šventėje dalyvaujančius chorus. Jie, patikrinę kiekvieną chorą, nedelsiant praneša Dainų šventės komitetui apie esamą choro pasiruošimo stovį.

3. Chorai dirigentų vizitacijos metu privalo jiems teikti visokeriopą reikalingą paramą.

4. Dar kartą ypatingai raginame visus chorus, kurie Dainų šventėje dalyvauja, su didžiausiu atsidėjimu ruošti šventės repertuarą, kad atvažiavę patikrinti dirigentai galėtų tik kai ką subendrinti ir pateikti nurodymus. Balsų partijos jau dabar turi būti paruoštos.

5. Kaikurie chorai ruošia įvairias pramogas ir visą pelną skiria apmokėti kelionei į Dainų šventę Chicagoje. Jų pavyzdžiu raginame ir kartu prašome pasekti ir visus kitus chorus ir, surengus pramogą, gautą pelną paskirti kelionei į Dainų šventę.

Dainų šventė yra labai prasmingas kultūrinis mūsų tautos, gyvenančios ne Lietuvoje, žygis. Į tai bus atkreiptas ir kitataučių didelis dėmesys. Tad padarykime viską, kad ši šventė pasisektų ir lietuvio vardą dar labiau iškeltų.

Visą pasaulį reikia atstatyti iš pamatų: iš laukinio padarant žmonišką, iš žmoniško — dievišką, pagal Viešpaties Širdį. — **Pijus XII**

...MOBILIŲ TAISYMAS IR GASOLINO STOTIS
...iekami lyginimo ir dažymo darbai Taisomi motorai, stabdžiai, ...nsmisijos ir ... MOBILGAS benzinas, įvairių rūšių alyva, ...aterijos ir automobiliams dalys Firestone padangos.
... West 59th Street Tel. GRovehill 6-913...
M. ČESAS, patyręs auto specialistas

MUTUAL FEDERAL SAVINGS

pataria:

1. Nepraleiskite visų uždirbtų pinigų. Taupykite nors dalį.
2. Pinigams padėti nereikia važinėti. Juos galite pasiųsti paštu. Mes apmokėsime pašto išlaidas.
3. Planingas taupymas visados moka gerus dividendus.

MUTUAL FEDERAL SAVINGS & LOAN ASSN — SAVINGS INSURED UP TO $10,000

2202 WEST CERMAK ROAD
Tel. VIrginia 7-7747
JOHN J. KAZANAUSKAS, Pres.

Chartered and Supervised by the U. S. Government

ĮSTAIGOS VALANDOS: Kasdien nuo 9-tos ryto iki 5 val. po pietų. Ketv. nuo 9-tos val. ryto iki 8 val. vak. Šeštad. nuo 9 val. ryto iki 1 val. po pietų. Trečiad. visai neatidaroma.

TAUPYK SAUGIAI, Numesk rūpesčius, ilgiau gyvensi.

Dauguma Standard Taupytojų turto yra sudėta į United States Gov. Bonds ir Veteranų paskolas, kurios yra 60% garantuotos United States Government, kas ir padaro STANDARD stipriausią Taupymo Įstaigą visoje Amerikoje.

Turtas virš $57,000,000.00
Atsargos Fondas $4,500,000.00

CHARTERED AND SUPERVISED BY THE UNITED STATES GOVERNMENT
Member of Federal Savings and Loan Insurance Corporation
JUSTIN MACKIEWICH, President

Įstaigos valandos: Kasdien, įskaitant šeštadienius nuo 9 val. ryto iki 4 val. po pietų. Ketvirtadieniais nuo 9 val. ryto iki 8 val vakaro. Trečiadieniais visai neatidaroma.

STANDARD FEDERAL SAVINGS
AND LOAN ASSOCIATION OF CHICAGO
4192 ARCHER AVE., CHICAGO 32
PHONE: VIrginia 7-1141

Tips on Traffic Safety

By CHARLES F. CARPENTIER
Secretary of State

Improved highways in the state now allow Illinois motorists to travel at higher speeds while maintaining a safe rate of speed. However, there are some motorists who attempt to travel at speeds designed for superhighways when they are motoring on secondary roads.

When no speed limit is posted the motorist must rely on his own judgment as to how fast he should travel while keeping his vehicle at a safe speed. Conditions on an open, four-lane highway may call for a certain top safe speed, but the same conditions on a two lane road would demand that the motorist keep his speed well below that figure.

Braking distance, and the distance necessary to safely pass another vehicle are but two of the many factors to be taken into consideration while maintaining a slower speed on secondary roads. It is up to the motorist many times to decide the top speed he may safely drive at to protect his life and the lives of others.

A copy of the completely new "Rules of the Road" booklet will be sent to you free upon request. Write to CHARLES F. CARPENTIER, Secretary of State, Springfield, Illinois.

MAŽŲJŲ MALDOS

Tekstas paruoštas žinomo pedagogo kun. prof. S. Ylos. Spalvotas iliustracijas pritaikė dailininkas P. Augius. Gražus kietas paauksuotas įrišimas. Kiekvienas vaikas norės šios maldaknygės. Kaina tik $1.25.

Siųskite užsakymus
DRAUGAS
2334 So. Oakley Avenue
CHICAGO 8, ILL.

Pirkit Apsaugos Bonus!

PAJIEŠKOJIMAI

Giminės ješko KAZIO BALSIO iš Platelių vals., Kretingos apskr. Atsiliepti: Dr. Antanas Razma, 909 S. Kankakee St., Wilmington, Ill., USA.

PAJIEŠKOJIMAS

Pajieškomi p. p. Šalkauskai Stasys ir Aleksas, kilę iš Šakynos miestelio, Šiaulių apskr. Prieš keletą metų gyveno Philadelphia, Pa. Ješko **Mykolas, 5243 So. Racine Ave., Chicago 9, Ill.**

Rūpestingai ir pigiai taisau TELEVIZIJOS APARATUS
Garantuoja darbą ir dalis.
J. MIGLINAS
Telef. — HUmbold 6-1038

IŠ ARTI IR TOLI BALDŲ PERKRAUSTYMAS
Naujas specialus didelis sunkvežimis su pilna apdrauda. Pigus ir sąžiningas patarnavimas.
R. ŠERENAS
4546 S. Wood St., Chicago 9, Illinois, tel. VI 7-2972

MISCELLANEOUS
Įvairūs Dalykai

LIET. APDRAUDŲ AGENTŪRA
Visų rūšių apdraudos. Automobilių finansavimas. Notariatas. Valstybės patvirtintos kainos.
Prieš darydami apdraudas kitur pasiteiraukite pas mus.
JONAS KIRVAITIS
WAlbrook 5-5671
INTERSTATE INSURANCE AGENCY
5900 S. Ashland Ave., Chicago 36, Ill

ŠILDYMAS
A. Stančiauskas ir A. Lapkus ustoliuoja visų geriausių Amerikos firmų gazu ir alyva kūrenamus pečius (furnaces), visų dydžių oro vėsintuvus Air conditioners) ir atlieka visus skardos darbus.
1546 S. 49th COURT, CICERO
Tel. OLympic 2-9311 nuo 8 val ryto iki 5 val. vakaro.
Telef. nuo 5 val. vak.: OLympic 2-6752 ir OLympic 2-8492

P. STANKOVIČIUS
REAL EST. ir INSUR. BROKERIS
LIETUVIŲ AUDITORIJA
3133 So. Halsted St.
Ph. DAnube 6-2793
Padeda pirkti - parduoti namus ūkius, biznius. Parūpina paskolas, draudimus ir daro vertimus. Tvarko imigracijos dokumentus. Ofisas atdaras kasdien nuo 10—7.

PAKELIAME NAMUS
Mūsų darbininkai
Lyginimai - Cemento Pamatai — Nauji "Piers" - Stulpai - Pripilimai
Bendri pataisymai.
Žemos žiemos kainos.
JONAS KOSINSKIS
BOulevard 8-2738

Skelbtis "DRAUGE" apsimoka nes jis yra plačiausiai skaitomas lietuvių dienraštis, o skelbimų kaina yra prieinama visiems.

CLASSIFIED AND HELP WANTED ADS

REAL ESTATE

BRIGHTON PARKE
Mūrinis, 3 butai po 6 kamb. centr. šildymas, gražios išvaizdos namas.
Mūrinis 6 kmb., II aukšte, krautuvė ir 3 kmb. I a. 3000 įmokėti.
Medinis, 5 ir angl. sklepe 3 kmb., centr. šild., garažas, prie pat mokyklos.
Medinis 2 po 5 kamb., centr. šild., šviesūs butai.
GAGE PARKE:
Medinis 2 po 6 kamb. centr. šil., garažas, 33 pėd. sklypas, dideli ir šviesūs kambariai.
MARQUETTE PARKE:
Mūrinis, 2 po 6 kamb. centr. šild., alyva.
KITUR:
Mūr., 6 ir 5 kamb. 56 ir Throop apyl., centr. šild. dideli kamb.
Mūr., 2 po 4, 53 ir Union apl. centr. šild., alyva, 60 pėdų sklypas 4 auto garažas.
BIZNIO NAMAI:
Taverna ir 8 kamb. but. Brighton Parke.
Du mediniai namai: 2 butai po 6 kamb. ir 2 — po 4 kamb. Brighton Parke. $200 pajamų į mėnesį.
Turime namų visose kolonijose. Pildome **Income Tax.** Parūpiname paskolas.

ŠIMAIČIAI
Realty, Builders, Insurance
2737 W. 43 St., CL. 4-2390

BRIGHTON PARKE
Stiprus mūrinis 12 butų po 6 kamb. Central. šildymas—stokeris. $12,000.00 metinių pajamų. Galima nupirkti tik $15,000 įmokėjus.
Labai geras mūrinis arti liet. mokyklos. 2 butai po 5. Pastogė, rūsys, centralinis šildymas. 2 autom. garažas. Dideli ir šviesūs kambariai.
Ant Archer'io mūrinis namas su patalpa krautuvei ir dviem butais. Rūsys, centr. šildymas, garažas.
Biznio gatvėj didelė taverna su užkandžiais ir likerių krautuve. Galima pirkti su namu arba be namo.
Medinis su rūsiu. 3 po 4. Jaukūs butai, tile vonios ir virtuvės.
Mūrinis su rūsiu ir centraliniu šildymu. 4 butai po 6. Visi butai dideli ir šviesūs. Kaina $26,000.

VENTA
REAL ESTATE
4409 S. Fairfield Ave., LA 3-3881

Nejud. turto pirkimas-pardavimas visokių rūšių apdrauda, Notarijata
INCOME TAKSŲ PILDYMAS
P. LEONAS
REAL ESTATE
2735 W. 71st St. — WAL 5-6015

Prieš pirkdami ar parduodam namus, biznuis, sklypus ar ūkius atlankykite mus.
KUTRA-NORKUS REALTY
REAL ESTATE-INSURANCE
2405 West 51 St.
WAlbrook 5-5030
PRospect 8-3579 (vak. ir sekmad.)

RIVERSIDE — NORTH. 5 kamb. bungalow. "Master" mieg. kamb. 2 autom. garažas. Tik 4 metų senumo. Gazu apšild. $21,900. SVOBODA, **6013 Cermak Rd.,** telef. **BIshop 2-2162.**

PROGOS — OPPORTUNITIES

Parduodama LIQUOR STORE, ir 2 namai po 5 kamb. 150 pėdų ant S. Western Ave. Gerai einąs biznis. Kreiptis į savininką tel. **FUlton 5-3594.**

Savininkas parduoda Green Turtle Tavern. Moderniški įrengimai. Butas už krautuvės. Karštu vandeniu apšildomi.

4516 So. Washtenaw
Tel. BIshop 7-9216

PARDAVIMUI

Parduodamas automobilis—Dodge 1952 m., gerame stovyje. Nebrangiai.
Tel. FRontier 6-3863
Teirautis po 5 v. v.

Remkite dien. Draugą!

HELP WANTED VYRAI

MACHINISTS
with Bench and Machine Experience
JOB SHOP WORK
DAY WORK OVERTIME
H & K MFG. CO.
4646 S. WESTERN

POLISHERS
Job shop experience
LIGHT STEADY WORK
Apply
2700 W. Van Buren

SILVER SOLDERERS
Job shop experience
LIGHT STEADY WORK
Apply
2700 W. Van Buren

VYRAI IR MOTERYS

MEN — WOMEN
TO SELL REAL ESTATE
Leads Furnished—Full or Part Time
Excellent Earnings
AIELLO REALTY
5234 W. Belmont — SPrings 7-5670 — Weekends. **188 W. Randolph — CEnt 6-4166** — Week days.

BUILDING & REMODELING

KONTRAKTORIUS
STANDARD BUILDERS, INC.
2523 W. 69 st. Chicago 29, Ill., PRospeckt 8-3792
A. GINTNERIS — pirmininkas
V. F. PETRAUSKAS — stat. vedėjas
Lietuvių Statybos Bendrovė:
* stato namus pardavimui,
* priima užsakymus,
* atlieka remonto darbus,
* įrengia aluminijaus langus ir duris.

V. ŠIMKUS
Įvairūs pataisymai ir pardavimas.
Jei norite pirkti ar užsakyti namą kuris būtų gerai išplanuotas, patogus, gražus ir pigus, pirkite ar užsakykite pas
Susitarti šaukite REliance 5-8202 nuo 5 val. p. p. kasdien ir taipgi sekmadieniais nuo 10 iki 4 val.
Adresas: 4645 S. Keating Ave.
CHICAGO 32, ILLINOIS

ANTANAS LUKAS IR SŪNUS
2717-19 West 71st Street
BUILDING CONTRACTORS
Stato naujus namus, atremontuoja senus. Kreipkitės:
Tel. — HEmlock 4-5881

LIETUVIŲ STATYBOS BENDROVĖ
MŪRAS
BUILDERS, INC.
Stato gyvenamuosius namus, ofisus ir krautuves pagal standartinius planus ar individualinius pageidavimus.
Įvairūs patarimai statybos bei finansavimo reikalais, skiciniai planai ir namų įkainavimas nemokamai.
Statybos reikalais kreiptis į reikalų vedėją šiuo adresu:
JONAS STANKUS
kasdien nuo 4 val. popiet.
Tel. PRospect 8-2013
6800 SO. CAMPBELL AVE., Chicago 29, Illinois

AUTOMOBILES — TRUCKS
Automobiliai — Sunkvežimiai

VIKTORO KOŽICOS
lietuviška gazolino stotis ir auto taisymas
Atliekami motoro remontai, lyginimo, dažymo darbai ir keičiamos dalys.
CALL-ME-MOTORS CO.
5759 S. WESTERN AVE., PR 8-9533

HELP WANTED — VYRAI

GELEŽIES DIRBTUVĖJE
(FORGE SHOP)
Reikalingi
KAITINTOJAI
PADĖJĖJAI
HAMMERDRIVERS
HAMMERSMITHS
SAW MEN
Augščiausias atlyginimas. Ligoninės ir gyvybės draudimai. Apmokami šventadieniai. Apmokamos atostogos.
Kreiptis —
ANDERSON SHUMAKER CO.
824 S. Central Ave.
(Užpakaly 832 S. Central Ave.)

ROUTEMEN
The opportunity you have waited for! Experienced for quality retail cleaning plant. Established route. Job with a future for reliable & conscientious man.
Must have good references.
Apply
N. PREIB and COMPANY
4222 West Madison St.

HELP WANTED MOTERYS

IBM KEYPUNCH OPERATOR
No. 024 either Alpha or numeric. Experience required.
Secretary for refrigeration engineer
Dictaphone Operator
Many Company benefits. Pleasant conditions. Call **Mrs. Barber** for appointment **HA 1-4222.**
THE CREAMERY PACKAGE MFG. CO.
1243 W. Washington

RECEPTIONIST TYPIST
RADIO — TV STATION
Call Personnell:
SU 7-8300

MERGINŲ MOTERŲ
PRUDENTIAL BUILDING RESTORANE
ir kitose artimose vidurmiesčio vietose dabar samdomos
PADAVĖJOS
VIRTUVĖS MOKINĖS
VIRALINĖS
PANTRY) TVARKYTOJOS
1. Patyrimas nereikalingas
2. Uždarbiai užtikrinti
3. Valgis ir uniformos duodami
4. Grupinė apdrauda
5. Grupinė hospitalizacija
5. Patraukli aplinka
7. Progos pakilti
8. Nedirbama sekmadieniais ir šventadieniais.
Kreiptis dabar
STOUFFERS RESTAURANT
PRUDENTIAL BUILDING
(Randolph prie Michigan Ave.)
arba 26 W. Madison

GENERAL OFFICE
We need 2 women for steady interesting office positions. Good starting salary with increases. Paid vacation. No dictation. Air conditioned.
DON'T MISS THIS!
SAKRETE PRODUCTS
DRY-MIX CONCRETE CO.
10352 Franklin Ave.
FRANKLIN PARK, ILL.
GLadstone 5-3685

TYPIST - BILLER
with aptitude for figures and willing to learn other duties. Good salary. Interesting work and pleasant working conditions, 5 day week.
GLOBE MFG CO.
2501 S. Dearborn St.
DAnube 6-4100

WORK NEAR HOME
Well established firm has attractive vacancy for
GENERAL OFFICE
LIGHT DICTATION
KEY SWITCHBOARD
Will train if necessary. Pleasant office. 5 day week. Hours 9—4:45. Good salary to start. Permanent position. Ashland Ave. bus, Lake Street "L".
1641 WEST CARROLL
MOnroe 6-9393

Skelbkitės "Drauge"!

HELP WANTED — MALE

ENGINEERS
ENGINEERS
ENGINEERS

We Are — A distinguished international company pioneering in all phases of radically new industrial design and construction, including Atomic Energy. A company with limitless future in the new age we are helping to create by a fast moving really professional team of
ENGINEERS

We Want — Qualified electrical, structural, mechanical and architectural.
ENGINEERS

We Offer — Excellent salaries, all fringe benefits, good working conditions, high management cooperation and above all, magnificent advancement opportunities for the career minded.
ENGINEERS

PLEASE SUBMIT A COMPLETE RESUME, STATING EDUCATION, EXPERIENCE AND SALARY REQUIREMENT TO THE
THE H. K. FERGUSON COMPANY,
ENGINEERS AND BUILDERS
1783 East 11th Street Cleveland 14, Ohio

HELP WANTED — MALE

ELECTRICAL ENGINEERS
A-N-D
DRAFTSMEN
We have positions open for men of 2 or more years experience in CONTROL, CONSTRUCTION LAYOUTS, POWER WORK, LIGHTING and other phases of ELECTRICAL ENGINEERING for Industry.
If you are looking for an opportunity to advance and to develope all of your qualifications as an Electrical Engineer.
Steady work, good pay. (We do all types of electrical engineering work.)
APPLY IN PERSON, OR WRITE TO
BOWSHOT, COOPER & O'DONNELL
6408 EUCLID AVE. CLEVELAND, OHIO
"Cleveland's Largest Completely Electrical Engineering Firm"

Windsor, Ont.

Susiartinimo šventė

Kanados Lietuvių IV dieną Windsore suruošti nustatė LB Kanados Krašto Tarybos suvažiavimas, windsoriškiams prieš tai pasisiūlius. pirmasis rengiamos šventės pagrindinis tikslas sutraukti draugėn Kanados ir JAV lietuvius savos tautinės dvasios sustiprinti ir, ypač jaunimą prisimenant, užsitikrinti jos išlaikymą ilgesniam laikui. Antras tikslas — pademonstravimas lietuviškos kultūros ir pasirodymas kitataučiams. Abu tikslai yra svarbūs: pirmasis — lietuvybės išlaikymo tremtyje, antrasis — tėvynės laisvinimo problemose. Štai kodėl šioji šventė po po Kultūros kongreso ir Dainų šventės Chicagoje bus pats žymiausias įvykis šių metų mūsų bendruose lietuviško gyvenimo p asireiškimuose. Šiemetinė LB Windsoro apylinkės valdyba, imdamasi sau atsakomybę suruošti šią svarbią šventę, tuoj po Naujų Metų sudarė šventei ruošti koimtetą iš penkių valdybos narių ir trijų kvies tinių, viso 8 asmenų, kurie nedelsdami pradėjo darbą. Bedarant pirmuosius šventės suorganizavimo sprendimus, kaip salių išnuomojimą, nakvynių klausimą, savaime iškilo šventės dalyvių klausimas, bet su lengvu atsakymu: dėl geografinės padėties į Windsorą suvažuos daug JAV gyvenančių lietuvių, galimas dalykas — ne mažiau kaip iš pačios Kanados. Šis faktas ir noras šventę padryti gausią dalyviais, tuo pačiu ir svarės nę vietos visuomenės ir valdžios akyse (sakysim, rezoliucijose, siunčiamose augštiems valdžios žmonėms, galima kalbėti Kanados ir JAV lietuvių vardu), komitetas kreipiasi į JAV Lietuvių Bendruomenės Valdybą, prašydamas leisti VI Kanados Lietuvių dieną praplėsti ir pavadinti Kanados ir JAV lietuvių susiartinimo švente. Gautas ne tik sutikimas, bet ir paskatinimas bei reali talka, kam ir LB Kanados Krašto Valdyba nėra priešinga. Tai komitetas, atradęs šventės ruošimo darbuose du pagrindinius ramsčius, abiejų kraštų LB valdybų pritarimą ir pažadėtą paramą, šiandien yra pasiryžęs prisiimtą darbą su pasiryžimu ir ištverme tesėti, kad šventė būtų įspūdinga ir didinga.

Komisijų veikla

Komiteto organo branduolius sudaro trijulių sudėties komisijos, kurios turi savo specifinius uždavinius. Štai **informacijos komisija** skelbia spaudoje visuomenės žiniai šventės ruošimo komiteto vykdomus ir planuojamus darbus. Jos darbą palengvins talkos pažadas iš LB valdybų. **Leidinio komisijos** uždavinys — iki šventės pradžios paruošti šventės dalyviams dovaną — gražų apie 160 psl. leidinį. Leidinys, be LB Kanados centro organų, apylinkių ir visų kitų organizacijų veiklos apžvalgos talpins eilę gerų straipsnių, skirtų tiek suaugusiems, tiek jaunimui, ir tuo jis skirsis nuo ankstesnių lietuvių dienų Kanadoje leidinių. Komisija numato kelis leidinio puslapius skirti JAV LB Valdybai ir šventės pagrindiniams — gausiausiems svečiams — Detroito lietuviams. Šiuo tarpu leidinio komisija prašo visas KLB apylinkių valdybas, organizacijų, klubų ir kitų organizuotų vienetų (Kanados) paruošti savo veiklos apžvalgas bei parūpinti valdybų, chorų, didesnių susibūrimų, iškylų bei kitokių lietuviško gyvenimo apraiškų nuotraukų ir visa tai galimai anksčiau (bet nevėliau birželio 15) pasiųsti leidinio komisijai: 1421 Pelissier Str., Windsor, Ont. Toliau **baliaus komisija** planuoja patiesą baliaus gražesnį pravedimą. Numatoma kviesti aktorių Vitalį Žukauską. **Sporto žaidynių** pravedimo reikalu beveik ir susitarta su Detroito sporto klubu Kovas, kuris bus VI Šiaurės Amerikos lietuvių sporto žaidynių šeimininkas. Sportininkai į šventę įneš daugiau įvairumo, nuotaiką pakels ir šventės dalyviuose pasirėkš dinamiškesnė dvasia. Ta pačia proga tenka pasidžiaugti, kad be sportininkų dar du lietuviški sambūriai darys savo visuotinius, t. y. JAV ir Kanadoje gyvenančių, **narių suvažiavimus.** Tai bus tikroji tarpusavio susiartinimo ir vienybės šventė.

Dailės parodos parengimo komisija savo darbą plečia. Užmezgami ryšiai su dailininkais, jieškoma parodai tinkamų patalpų. Jos parengiamasis darbas nėra lengvas, bet labai svarus pasirodant kitataučiams. Norima, kad dailės paroda veiktų bent savaitę, t. y. nuo rugsėjo 1 iki 8 d. imtinai. **Meninė komisija** jau suspėjo iškilmingam šventės aktui ir koncertui išnuomuoti pačią gražiausią Windsore, 2,000 sėdimų vietų kino teatro "Capitol" salę. Komisija mėgins į koncerto meninės dalies atlikimą įtraukti geriausias JAV ir Kanados lietuvių menines pajėgas. Akto metu kalbai pasakyti iš Kanados federalinės valdžios atstovų numatoma pakviesti sveikatos ministerį Paul Martin. **Katalikų pamaldoms** suorganizuoti komisija po labai stropaus jieškojimo gavo erdvią, bene mūsų mieste gražiausią Saint Claire bažnyčią. Pontifikalines šv. Mišias atnašauti sutiko Londono vyskupas Cody, o pamokslą pasakyti — vysk. V. Brizgys. Liuteronams - evangelikams pamaldoms vieta jieškoma, o pamaldas pravesti pakviestas dr. M. Kavolis. Tiesa, prieš pamaldas planuojamas (be eisenos) vainiko uždėjimas prie žuvusių karių paminklo, kur žodį tarti numatomas pakviesti Lt. Col. R. Mephim. Po pamaldų ištaigingame Norton Palmer viešbutyje bus suruoštos vaišės šventės garbės svečiams ir programos vykdytojams. Numatoma, kad čia kalbas pasakys miesto burmistras M. Patrick, vysk. Nelligan ir kiti. **Nakvynių komisija,** tik dabar pradėjus darbą, gali užtikrinti, kad gausiems šventės dalyviams su nakvynėmis nebus jokių sunkumų.

Galiausia šiame pranešime komitetas jau dabar nori atkreipti LB apylinkių ir kitų organizacijų valdybų dėmesį į organizavimą iš anksto ekskursijų. Tai pakeltų šventės dalyvių skaičių, o keliaujantiems sumažintų išlaidas pusiau. Juk šventės dalyvių skaičius nulems, ar IV Kanados Lietuvių diena — Kanados ir JAV lietuvių susiartinimo šventė — bus pati didžiausia ligšioliniam šio krašto lietuvių gyvenime, ir tai parodys, ar lietuviškoji abiejų kraštų visuomenė įvertino komiteto įdedamas pastangas ir nelengvą darbą šventę beruošiant.

Šventei Ruošti Komitetas

Naujųjų Kanadiečių Katalikų Imigracijos Diena

Š. m. balandžio 29 d., sekmadienį, 4 val. p. p. įvyks Naujųjų Kanadiečių Katalikų Imigracijos diena Windsore, Ont., Šv. Rožančiaus bažnyčioje, 229 Cadillac Str., bus pamaldos. Važiuoti Riverside gatve į rytus.

Darbotvarkė: 4 val. popiet — šv. Mišios. Pamaldų metu kiekviena tautinė grupė galį giedoti. Pamokslas angliškai: "Šv. Šeima — šeimos gyvenimo pavyzdys", vietos dėkano sveikinimai prieš pat pamokslą, vyskupo pranešimas, pamokslas. Pamaldos baigiamos Kanados himnu.

Kviečiamųjų sąrašas: Windsoro miesto burmistras, tarybos nariai, kiti miesto pareigūnai, seimo atstovai, imigracijos ir darbo viršininkai. Kolumbo vyčiai. Dėl spalvingumo ir iškilmingumo kviečiami skautai, vilkiukai, naujieji kanadiečiai tautiniuose rūbuose ir visi kiti.

Specialūs kvietimai siunčiami vietos spaudai, radijui ir televizijai. Iškilmės bus duodamos per televiziją.

Visus lietuvius J. E. vyskupo J. Ch. Cody vardu maloniai kviečiu tose propagandinėse iškilmėse dalyvauti. Parodykime, kad dar Lietuva nemirė ir lietuviai yra gyvi.

Kun. V. Rudzinskas,
Windsoro liet. kolon. kapelionas

15,000 studentų

De Paul ir Loylos universitetai, vedami vienuolių vincencie čių ir jėzuitų, Chicagoje draugėje turi 15,000 studentų. Abudu universitetai yra atviri visokio tikėjimo žmonėms.

KLAIDOS KALINYS

R. E. Eaton stovi advokato laukiamajam, po to kai jis atkalėjęs nekaltai 16 m. buvo paleistas iš kalėjimo. (INS)

GUŽAUSKŲ
BEVERLY HILLS GĖLINYČIA
Geriausios gėlės dėl vestuvių, bankietų, laidotuvių ir kitų papuošimų.
2443 WEST 63RD STREET
Tel. PRospect 8-0833 ir PR 8-0834

TROOST – PACHANKIS MONUMENTS
6819 So. Western Ave. Tel. GRovehill 6-3745

John W. Pachankis (Patch)
Chicagos vienintelis lietuvis savininkas

Česlovas Vitkauskas,
West Suburban atstovas
Tel. TOwnhall 3-3252

GRAŽIAUSIŲ PAMINKLŲ PASIRINKIMĄ RASITE PAS MUS.
Į paminklų patalpas ir atgal mes visuomet parūpiname transportaciją automobiliu.
Atdara kasdien ir sekmadieniais nuo 9 val. ryto iki 5 val. popiet. Nuo pirmadienio iki penktadienio atdara vakarais.
IŠSIRINKITE DABAR — BUS PASTATYTA VAINIKŲ DIENOJE!

A. A.

ALBERTAS MAZRIMAS

Gyveno 4409 South Wood Street, Chicago, Illinois.

Mirė kelyje į Texas valstybę bal. 5 d., 1956 m., sulaukęs 38 metų amžiaus.

Gimęs Chicagoje 1917 metais, rugsėjo 5 dieną.

Pasiliko dideliame nuliūdime keturios seserys — vienuolė pranciškietė Sister Mary Lucille, Minnie Baris ir jos vyras Juozapas iš Decatur, Mich., Antoinette Salazar ir jos vyras Charles iš Mexico City, Mexico, Victoria Jareckas ir jos vyras Walter; du broliai — Juozapas ir jo žmona Alice ir jų šeima, ir Charles; du dėdės — George Kaminski, tetulė Josephine, ir Antanas Mazrimas ir jų šeimos ir daug kitų giminių, draugų ir pažįstamų.

Kūnas pašarvotas John F. Eudeikio koplyčioje, 4605 So. Hermitage Ave. Laidotuvės įvyks trečiadienį, balandžio 11 d. Iš koplyčios 8:30 val. ryto bus atlydėtas į Šv. Kryžiaus parapijos bažnyčią, kurioje įvyks gedulingos pamaldos už velionio sielą. Po pamaldų bus nulydėtas į Šv. Kazimiero kapines.

Nuoširdžiai kviečiame visus gimines, draugus ir pažįstamus dalyvauti šiose laidotuvėse.

Nuliūdę: seserys, broliai ir kiti giminės.

Laidotuvių direktorius Steponas Lackawicz, telefonas — REpublic 7-1213.

A. A.

ELZBIETA TAMKUS

(PO TĖVAIS KUDREVIČIUTĖ)

Gyveno 7051 South Maplewood Avenue, Chicago, Illinois.

Mirė balandžio 7 d., 1956 m., 2:30 valandą popiet.

Gimus Lietuvoje. Kilo iš Trakų apskr., Žiežmarių parapijos, Bijutonių kaimo. Amerikoje išgyveno 44 metus.

Pasiliko dideliame nuliūdime duktė Estelle Farrell, žentas John; 3 anūkai — Anthony Mellens, John ir Rita Farrell; dėdė Antanas Kudrevičius ir šeima; pusseserės — Marijona Vyšniauskienė ir Uršulė Žukauskienė ir jų šeimos.

Priklausė prie Dariaus-Girėno Auxiliary ir Gold Star Mothers Club bei Chicagos Lietuvių Draugijos.

Kūnas randasi pašarvotas Lackawicz koplyčioje, 2424 W. 69th Street.

Laidotuvės įvyks trečiadienį, balandžio 11 d., 9-tą valandą ryto iš koplyčios į Gimimo Panelės Švenčiausios parapijos bažnyčią, kurioje įvyks gedulingos pamaldos už velionės sielą. Po pamaldų bus nulydėta į Šv. Kazimiero kapines.

Nuoširdžiai kviečiame visus gimines, draugus ir pažįstamus dalyvauti šiose laidotuvėse.

Nuliūdę lieka: duktė, žentas, anūkai, dėdė, pussseserės ir visi kiti giminės.

Laidotuvių direktorius Steponas Lackawicz, telefonas — REpublic 7-1213.

LIUDĖSIO VALANDOJ
Šaukite
MAŽEIKA & EVANS
LAIDOTUVIŲ DIREKTORIAI
6845 S. Western — 3 atskiros air-cond. koplyčios
REpublic 7-3000 — 7-3001 Automobiliams vieta
Tiems, kurie gyvena kitose miesto dalyse; gausime koplyčią arčiau jūsų namų.

ANTHONY B. PETKUS
LAIDOTUVIŲ DIREKTORIUS
6812 SO. WESTERN AVE. 1410 SO. 50th AVE.
CHICAGO, ILL. CICERO, ILL.
Telefonai — GRovehill 6-2345 arba TOwnhall 3-2109

JOHN F. EUDEIKIS
LAIDOTUVIŲ DIREKTORIUS
TRYS MODERNIOS KOPLYČIOS
4605-07 South Hermitage Avenue
Tel. YA 7-1741-2 ir LA 3-9851
4330-34 South California Avenue
Telefonas LA 3-0440 ir LA 3-9852
AMBULANCE DIENĄ IR NAKTĮ

ŠEKANTIEJI YRA NARIAI CHICAGOS LIETUVIŲ LAIDOTUVIŲ DIREKTORIŲ ASOCIACIJOS
Ambulansų patarnavimas dieną ir naktį. Reikale šaukite mus.
Mes turime koplyčias visose Chicagos ir Roselando dalyse ir tuojau patarnaujame
PETRAS BIELIŪNAS
4348 S. CALIFORNIA AVE. Tel. LAfayette 3-3572
ANTANAS M. PHILLIPS
3307 S. LITUANICA AVE. Tel. YArds 7-3401
PETRAS P. GURSKIS
659 West 18th STREET Tel. SEeley 3-5711
ALFREDAS VANCE
177 WOODSIDE Rd., Riverside, Ill. Tel. OLympic 2-5245
POVILAS J. RIDIKAS
3354 S. HALSTED STREET Tel. YArds 7-1911
LEONARDAS F. BUKAUSKAS
10321 S. MICHIGAN AVE. Tel. COmmodore 4-2228
JURGIS F. RUDMIN
3319 S. LITUANICA AVE. Tel. YArds 7-1138-1139
VASAITIS — BUTKUS
1446 S. 50th AVE., CICERO, Ill. Tel. OLympic 2-1003
ZIGMUND (ZUDYK) ZUDYCKI
1646 W. 46th STREET YArds 7-0781
STEPONAS C. LACKAWICZ
2424 W. 69th STREET REpublic 7-1213
2314 W. 23rd PLACE VIrginia 7-6672

A. A.

IGNAC J. RAGINSKI

Gyveno 8390 S. Archer Rd., Willow Springs, Ill.

Mirė bal. 8 d., 1956, 1:30 val. ryto, sulaukęs pusės amžiaus.

Gimė Vilniuje.

Amerikoje išgyveno 40 m.

Pasiliko dideliame nuliūdime žmona Victoria (Pociask), 2 sūnūs:: Edward ir Leon, brolis Michael Ragina ir sesuo Amelia Ragina, kiti giminės, draugai ir pažįstami.

Kūnas pašarvotas Sobiesk koplyčioje, 6039 S. Archer Rd., prie 61st St., Argo, Ill.

Laidotuvės įvyks treč., bal. 11 d., iš koplyčios 9:30 v. ryto bus atlydėtas į St. Camillus parapijos bažnyčią, 55th St. ir Lockwood, Chicagoje, kurioje įvyks gedulingos pamaldos už velionies sielą. Po pamaldų bus nulydėtas į Resurrection kapines.

Nuoširdžiai kviečiame visus: gimines, draugus ir pažįstamus dalyvauti šiose laidotuvėse.

Nuliūdę: Žmona ir sūnūs.

Laidotuvių direktorius Sobiesk. Tel. Gl. 8-0136.

A. A.

WILLIAM ŠEŠKAUSKAS

Gyv. 3415 S. Emerald Ave.

Tel. YArds 7-3547

Mirė balandžio 8 d., 1956, 6 val. vak. Gimė Lietuvoje.

Amerikoje išgyveno 47 m.

Pasiliko dideliame nuliūdime žmona Julia (Rimkaitė), sūnus Edward, marti Dorothy, duktė Stella Aukstik, žentas William, 4 anūkai, 2 broliai Bruno, brolienė Ona ir jų šeima, Steponas, brolienė Kleofa ir jų šeima, kiti giminės, draugai ir pažįstami.

Priklausė Šv. Vardo Draug. ir Chicagos Liet. Draugijai.

Kūnas pašarvotas Antano M. Phillips koplyčioje, 3307 South 8:30 val. ryto bus atlydėtas į

Laidotuvės įvyks ketvirtadienį, balandžio 12 d., iš koplyčios 3:30 val. ryto bus atlydėtas į Šv. Jurgio parapijos bažnyčią, kurioje įvyks gedulingos pamaldos už velionies sielą. Po pamaldų bus nulydėtas į Šv. Kazimiero kapines.

Nuoširdžiai kviečiame visus gimines, draugus ir pažįstamus dalyvauti šiose laidotuvėse.

Nuliūdę Žmona, sūnus, duktė, marti, žentas ir anūkai.

Laidotuvių direktorius Antanas M. Phillips. Tel. YArds 7-3401.

NUO UŽSISENĖJUSIŲ SKAUDANČIŲ ŽAIZDŲ IR ATVIRŲ ODOS LIGŲ

Tie, kurie kenčia nuo SENŲ ATVIRŲ ir SKAUDŽIŲ ŽAIZDŲ, negali ramiai sėdėti ir naktimis miegoti, nes jų užsisenėjusios žaizdos niežti ir skauda. Kad pašalinti tą niežėjimą ir skaudėjimą senų atvirų ir skaudžių žaizdų, uždėkite LEGULO Ointment. Jos gydymo ypatybės palengvins jūsų skaudėjimą ir galėsite ramiai miegoti naktį. Vartokite ją taipgi nuo skaudžių nudegimų. Ji taipgi pašalina niežėjimą ligos vadinamos PSORIASIS. Taipgi pašalina peršėjimą ligos vadinamos ATHLETE'S FOOT, sustabdo džiovinimą odos ir perplyšimą tarppirščių. Yra tinkama vartoti nuo džiūstančios, suskilusios odos dedirvinių, odos išbėrimų ir t. t., taipgi tinkama vartoti vaikučiams, kada pasirodo skaudus išbėrimas nuo vystyklų. Ji yra gera gyduolė nuo išviršinių odos ligų. Legulo Ointment yra parduodama po 75 ct., $1.25, ir $3.50. Pirkite vaistinėse Chicagoj ir apylinkėse—Milwaukee, Wisc., Gary, Ind. ir Detroit, Michigan arba rašykite ir atsiųskite Money order į

LEGULO, Department D.
5618 W. Eddy St. Chicago 34, Ill.

STATYBAI IR NAMŲ PATAISYMUI PRISTATOM Visokių Rūšių MEDŽIAGĄ

CARR MOODY LUMBER CO.
STASYS LITWINAS, Prez.
3039 So. Halsted St.
Tel. VIctory 2-1272
Apkainavimą ir Prekių Pristatymą Teikiame Nemokamai
Raštinė atidara kasdien nuo 8 val. ryto iki 6 val. vakaro ir šeštadieniais iki 8 val. vakaro.

PIRKITE TIESIOG NUO MR. NELSON
– SAVININKO –
SAINT CASIMIR MONUMENT CO
3914 West 111th Street
Vienas blokas nuo kapinių.
Didžiausias paminklams planų pasirinkimas mieste.
Telef. CEdarcrest 3-6335

AUKŠTAS DIVIDENDAS — APDRAUSTAS SAUGUMAS IR PELNINGI PATARNAVIMAI.
TAUPYKITE TVIRTAI, APDRAUSTOJ $56,000,000 ĮSTAIGOJE. AUKŠČIAUSIAS, NAUJAI PADIDINTAS DIVIDENDAS UŽ PAID UP INVESTMENTŲ SĄSKAITAS, KITI TAUPYMO SKYRIAI: OPTIONAL, BONUS, KALĖDŲ IR VAKACIJŲ SKYRIAI. GALITE TAUPYTI IR PER LAIŠKUS. SUTAUPYKITE IŠLAIDAS IŠKEIČIANT ČEKIUS IR APMOKANT VISOKIAUSIAS BILAS, VELTUI PATARNAVIMAS NARIAMS. IŠKEIČIAM IR PARDUODAM VALDZIOS BONUS. NAMŲ PASKOLOS PRIEINAMIAUSIOM SĄLYGOM. SUŽINOT MŪSŲ AUKŠTĄ DIVIDENDĄ IR KITAS INFORMACIJAS PASAUKIT — GROVEHILL 6-7575.
CHICAGO SAVINGS and LOAN ASSOCIATION, 6234 SOUTH WESTERN AVE.
PIRM. 12 VAL. — 8 VAL.; ANTRAD. IR PENKT. 9 iki 4 VAK.; KET. 9 IKI 8 val. vak.; Treč. UŽDARYTA VISĄ DIENĄ; ŠEŠT. 9 IKI 2 POPIET

Mūsų Lemtis

× **Šatrijos Raganos** 25 metų mirties minėjimas, įvykęs sekmadienį Marijos Augšt. mokyklos patalpose, pasižymėjo savo turtinga programa. Minėjimą rengė Giedros ir Šatrijos Raganos korporacijų ateitininkės. Rengėjų vardu minėjimą atidarė **Danutė Lipčiutė-Augienė,** iškeldama tos taurios mūsų rašytojos vertę literatūroje ir asmenybių ugdyme. **Juzė Daužvardienė** kalbėjo apie lietuvę moterį, kiek ji gali pasimokyti iš Marijos Pečkauskaitės. Siūlė jos mirties sukakties proga perspausdinti velionės raštus ir priminė reikalą motinoms bent vakarais daugiau skirti laiko savo vaikams. Paskaitininkė **Aldona Augustinavičienė** Marijos Pečkauskaitės kūrybą pavadino giesme moteriai ir mergaitei. Priminė, kad Pečkauskaitė savo kūriniuose išpopuliarino pagrindinius socialinio sugyvenimo dėsnius ir žadino amžinybės ilgesį. "Mėlynoje suknelėje" ji pavaizdavo taurios mergaitės meilės galią, "Viktutėje" — dviejų idealistų kuriamą šeimą, "Irkoje" šeimos irimo slėgiančius padarinius, "Sename dvare" moters dvasios trapumą. Pečkauskaitės personažai — tai realybės šventieji, kokiais visi galėtume būti. Meninėje dalyje pianistas prof. **Vl. Jakubėnas** su įsijautimu perdavė Schumano, Chopino ir kt. kūrinius, smuikininkas **A. Paukštys** buvo labai nuoširdus perteikdamas Budriūno, Smetonos kūrinius, akompanuojamas prof. Jakubėno. **Elena Blandytė** paskaitė ištrauką apie Viktutės meilę, **Stasė Kielaitė** — Irkos tragediją, o **Zuzana Venslauskaitė** perteikė ištrauką iš Senojo Dvaro. Visų skaitymas-sakymas buvo paruoštas ir sklandus. Raštu sveikinimus atsiuntė S. Sužiedėlis; prof. J. Eretas ir kt. Minėjimą pravedė **Agnė Jasaitytė.** Scenoje tarp didžių sidabro lapų švietė garbingosios velionės M. Pečkauskaitės atvaizdas, pieštas seselės **Mercedės.**

× **MAS Chicagos apygardos valdybos dovanų paskirstymas** įvyks š. m. bal. 15 d., sekmad., Šv. Antano parap. salėje, 15 st. ir 49 Court, Cicero, tuoj po vaidinimo, kurį ruošia vysk. M. Valančiaus MA kuopa ir kurio pradžia 5 val. vak. Maloniai prašome visus iki šeštadienio grąžinti dovanų paskirstymo atkarpas.

× **Korp! Šatrija ruošia vakarą.** Neseniai įsikūręs Chicagos studentų at-kų korporantų vienetas Šatrija balandžio mėn. 14 d., šeštadienį, Lietuvių auditorijoje ruošia dainos koncertą. Vakaro metu taip pat bus įteikta ir jaunimo literatūros 500 dol. premija, kurios mecenatas yra kun. dr. J. Prunskis.

× **Ir. Šilingienės** vadovaujama skaučių,-tų tautinių šokių grupė "Grandis", spėjusi gražiai pasirodyti kitų tautų tarpe ir net pakviesta dalyvauti televizijos programose, š. m. gegužės 5 d. pasirodys Skaučių seserijos baliuje Western Ballroom salėje.

× **Albinos ir Alfonso Lietuvninkų** pirmgimė dukrelė buvo pakrikštyta Velykų pirmą dieną Vidos-Marijos vardais. Krikšto tėvais buvo Bronius Grajauskas ir Marija Valiukevičienė. Bronius Grajauskas gyvena Kanadoje ir buvo specialiai atvykęs į krikštynas.

Šiandien pirmieji balsavimai

Illinois valstybėje šiandien, antradienį, įvyksta pirmieji balsavimai. Numatoma, kad juose gali dalyvauti apie pora milionų balsuotojų. Galėtų balsuotojų būti ir daugiau, nes vien Cook apskrityje įregistruota 2,514,050 balsuotojų arba — 104,321 mažiau, kaip 1952 metais. Iš lietuvių į įvairias pareigavietes kandidatuoja Juozas Spaitis, adv. Preibis, A. Kumskis. Be kitų dalykų, balsuotojai šiandien patvirtins ar atmes planą — padidinti atlyginimą Chicagos seniūnams, Municipalinio teismo klerkams ir sargams (bailifams).

× **Vliko pirmininkas Jonas Matulionis** Chicagos krikšč. demokratų pobūvyje pasakė kalbą, kurioje apžvelgė Vliko darbus. Pirmininkas pareiškė, kad Vykd. Tarybos ir jos įstaigų darbai Europoje yra gerai dirbami. Visa Vliko veikla yra verta didesnio visuomenės dėmesio ir paramos. Nors apskritai pirmininkas savo kelionėse įsitikino, kad Vlikas turi visos visuomenės pritarimą.

× **Dr. Vladas Viliamas,** kalbėdamas apie Kr. dem. veiklą tarptautinėje ir lietuviškoje plotmėje, supažindino klausytojus su šiuo modernišku judėjimu. Jis ypač pabrėžė krikšč. demokratijos principų organiškumą. Ten, kur gali gerai išspręsti klausimus siauresne iniciatyva, nereikia veržtis platesnei. Tačiau yra ir tokių platčių darbų, kuriems reikia viso pasaulio krikščionių demokratų susiorganizavimo. Tarptautiniame krikšč. demokratų centre okupuotų šalių krikšč. demokratai yra atstovaujami pilnateisiu balsu.

Pobūvis praėjo pakilioje nuotaikoje. Jam pirmininkavo St. Rauckinas. Svečių buvo daugiau negu tikėtasi. Reikėjo pastatyti pridėtinių stalų.

× **Muz. Al. Kučiūnas,** aktyviai besireiškiąs kultūriniame judėjime, fortepionu palydės sol. Baranauską ir Chicagos Lietuvių vyrų chorą koncerte, kuris įvyks Hamiltone, Kanadoje, balandžio 14 d.

× **Primary rinkimai** įvyksta šiandien, bal. 10. Balsavimo vietos (Polling place) atdaros nuo 6 val. ryto iki 6 val. vak. Kiekkienas rinkikas balsuoja savo gyvenamoje vietoje. Ten pat gaunami balsavimo lapeliai, kuriuose reikia pažymėti kryželiu norimą kandidatą, arba balsavimo mašinomis nurodyti kandidatus.

× **Prel. I. Albavičius,** Šv. Antano parapijos klebonas Cicero, Ill., su kun. Patlaba aplankė padegusius lietuvius saleziečius prie Cedar Lake, Indiana, ir jų darbams paaukojo $500.

× **Eugenijus Smilgys,** Mokyklos bičiulių Cicero skyriaus pirmininkas, vadovauja Cicero moksl. a-kų vakarui, kuris įvyks bal. 15 d. Šv. Antano parapijos salėje, Cicero.

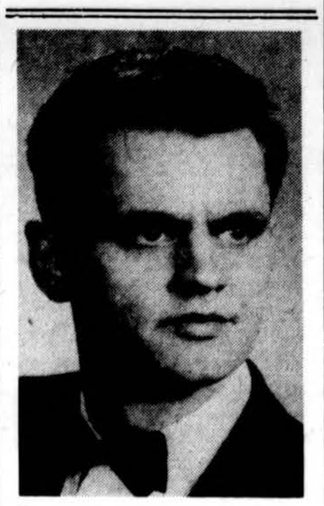

Pranas Zaranka dainuos Šatrijos rengiamam vakare balandžio 14 d. Lietuvių aud. salėje.

IŠ ARTI IR TOLI

J. A. VALSTYBĖSE

— **Draugo banketą** aprašė ir kitų tautų spauda. Pvz. Dziennik Chicagoski cituoja bankete pasakytus šiltus kardinolo Stritch žodžius apie ne anglų kalba leidžiamus JAV-se laikraščius ir jų kovą prieš komunizmą.

— **K. Vidikausko** eilėraštį apie mirtį Bieruto, kuris vadinamas kard. Višinskio budeliu, išspausdino "Ameryka-Echo" ir "Gwiazda"; pabrėžiamas Bieruto išdavikiškas žiaurumas.

— **Med. gydytoja Anelė Kazlauskaitė-Juškėnienė** anksčiau išlaikiusi Ohio valstybės egzaminus praktikos teisėms, vasario pabaigoje baigė specializuotis anestezijos srityje. Nuo kovo 1 d. ji dirba kaip specialistė dr. N. G. De Piero vadovaujamoje anestetistų grupėje Clevelande. Dr. A. Juškienė yra baigusi medicinos mokslus Vytauto u-te Kaune 1942 m. Tremtyje savo žiniomis ir pasišventimu guodė pabėgėlių sunkų gyvenimą. Šiame krašte ji pasiryžo specializuotis ir po ilgo bei įtempto darbo to atsiekė. Savo praktiką dr. Juškėnienė riboja tik savo specialybe, kuri šiame krašte yra labai nauja ir reikalaujanti daug naujų jėgų.

— **Audronė Gaigalaitė,** jaunoji dainos menininkė Philadelphijoje, balandžio mėn. 2 d. dalyvavo konkursiniame dainavime. Konkurse dalyvavo 15 rinktinių jaunų dainininkų ir Philadelphijos filharmonijos orkestras, vadovaujamas garsiojo dirigento Eugene Normandy.

— **Juozas Briedis,** žinomas Detroito nekilnojamojo turto pardavėjas ir tarpininkas, kiekvienais metais savo vardo dienos proga suruošia savo bičiuliams ir visiems betkada buvusiems jo klijentams šaunų pobuvį. Šiais metais, iš eilės jau penktąjį kartą, maloniame susitelkime dalyvavo virš 150 svečių. Lietuviškoje nuotaikoje buvo pasikalbėta ir pasivaišinta. Dalyvavo visa eilė miesto lietuvių ryškesniųjų asmenybių.

— **A. Stempužienė** gegužės 12 d. atvyksta į New Yorką dalyvauti Ateities ruošiamam koncerte Apreiškimo parapijos salėje, Brooklyne, N. Y. Koncerto programoje taip pat dalyvaus solistas V. Verikaitis, pianistė Julija Rajauskaitė-Šušienė. Akompanuos Al. Mrozinskas. Po koncerto bus šokiai. Gros Rič. Kontrimo orkestras.

— **Kaz. Mockus,** Bostono ateitininkų sendraugių skyriaus pirmininkas, paskirtas atstovauti Ateitininkų Federacijos valdybą ALR Katalikų Federacijos 50 metų jubilėjinio kongreso organizaciniam komitete. Kongresas šaukiamas š. m. spalio mėn. 12—14 d. d. South Boston, Mass.

INDIJOJE

— **Lietuvis misionierius kun. J. Svirnelis** džiaugiasi, kad North Lakhimpuro misijose, kur jisai darbuojasi, vyskupas O. Marengo jau pašventino naują bendrabutį, kur galės tilpti 160 moksleivių. Jau turima 117 vaikų ir jų skaičius auga. Bendrabutis pastatytas dėka Amerikos lietuvių aukų. Kovo mėn. 26 d. buvo pradėta kasti pamatai naujai mokyklai. Tikimasi ir ją užbaigti, padedant Amerikos lietuvių aukoms. Mūsų misionieriaus adresas: Rev. J. Svirnelis, Catholic Mission, N. Lakhimpur, Assam, India.

CHICAGOS ŽINIOS

9 žuvo viešbučio gaisre

Sooner viešbutyje, esančiame 3960 S. Drexel, Chicagoje, gaisro metu žuvo 9 žmonės ir sužeista buvo aštuoni. Kaikurie iš sužeistųjų susilaužė sau kojas, kai saugodamies mirties šoko iš 30—40 pėdų augščio. Gaisro gesinti buvo suvažiavusių beveik pusė Chicagos ugniagesių mašinų. Viešbutis — keturių augštų. Spėjama, kad nuostolių padaryta apie $60,000. Gaisrui buvo palankios sąlygos, nes viešbutis buvo perpildytas ir nebuvo viskas sutvarkyta pagal taisykles, išleistas kovai su gaisrais.

Mirtys pervažose

Labai padidėjo mirtini atsitikimai geležinkelių pervažose Chicagoje: vien šiais metais jau žuvo 9 asmenys, kai tuo tarpu per visus 1955 metus traukiniai pervažose užmušė 11 žmonių. Spauda perspėja, kad mašinų vairuotojai turi sustoti, kai prie geležinkelio linijos užleista Larjera ar yra raudona šviesa. Traukiniui pralėkus svarbu į abi pusi pažiūrėti, ar kitais bėgiais iš kurios nors pusės neatlekia dar vienas traukinys.

Sugavo žudiką

FBI New Yorke areštavo Prentice Frank Day, kurs buvo nužudęs Evanstono gyventoją, karį Roger C. Timm. Žudikas buvo tada atpažintas vairavęs kruviną nužudytojo automobilį. Jo pirštų nuospaudos buvo rastos ant mašinos. Du mėnesiu jieškomas, pagaliau buvo rastas valkatų rajone — Bowery — viename viešbuty įsiregistravęs Frank Benton vardu.

Mirė peršautas vagišius

Chicagos policija šeštadienį besivydama 16 metų jaunuolį Dusan Sremcevic, gyvenantį 1912 W. Evergreen, su kitu pavogus motociklą, ji peršovė. Motociklą vairavo 14 metų berniukas, o peršautasis sėdėjo užpakaly. Šūvis pataikė į galvą ir nelaimingasis mirė. Apklausinėjami liudininkai, siekiant nustatyti, ar čia nebuvo policijos persistengta.

Chicagos distriktas — turtingiausias

Chicaga sudaro septintą Federalinį Finansinių Rezervų distriktą, kuriame veikia 2,500 bankų. Nors čia žmonių mažiau, kaip New Yorko distrikte, tačiau per metus čia žmonėms išmokama metinių pajamų $47 bilionai. Chicagos distriktas pirmauja ir žemės ūkio paskolomis, kurių išduota daugiau kaip 6 bilionai dolerių.

Kelionė Lenkijon — $10,000

Vienas amerikietis iš Chicagos, planuodamas važiuoti į Lenkiją, savo draugą, ten gyvenantį, atsiklausė, kiek jam kainuotų. Iš Lenkijos gavo atsakymą, kad mėnesio kelionė amerikiečiui Lenkijoje galėtų siekti iki $10,000. Už tuos pinigus keleivis gautų 40,000 zlotų. Vienas svaras sviesto ten kainuoja 60 zlotų, arba $15.

Apie Egipto žmones

Gamtos Istorijos muzėjuje iki gegužės mėn. 4 d. vyks paroda, vaizduojanti Egipto žmones. Eksponatų paruošime dalyvavo Chicagos moksleiviai.

Speciali programa vaikams būna šeštadieniais 10 val. 30 min. ryto.

Sugavo plėšikus

Samuelis Burnett, 47 m. amžiaus peršovė vieną plėšiką ir sugavo antrą, kai jiedu bandė apiplėšti jo maisto krautuvę 6558 S. Ellis. Į koją peršovė plėšiką James Norman, 24 m. amžiaus, kai jisai bandė išsitraukti savo revolverį. Kitas plėšikas — Donald Chambers, 18 m. amžiaus, pats pasidavė. Policija atrado, kad jų automobilio užpakalinėje dalyje buvo kelios skylės nuo kulkų.

Sūris išdavė vagį

Chicagoje vyksta Amerikos Fizinės Antropologijos draugijos suvažiavimas, kuriame Chicagos universiteto antropologas dr. Albert Dahlberg papasakojo, kaip buvo sugautas vagis vien dėl sūrio: jis apgrobė maisto krautuvę. Beplėšdamas jis atsikando sūrio ir jį paliko. Vėliau buvo rasti jo dantų ženklai sūryje ir vagis buvo iš to atpažintas su dideliu tikslumu. Apskaičiuojama, kad tik dviejų iš 60,000,000 žmonių dantų atspaudos gali pasitaikyti tokios pačios.

$759,194 iš kalėdinių ženklelių

Kovai Su Džiova draugijos platinami kalėdiniai ženkleliai Chicagoje ir Cook apskrityje davė $759,194.89. Tos lėšos bus panaudotos nuolat daromiems nemokamiems rentgeno peršvietimams, jieškant susirgimų džiova. Praeitais metais tokių peršvietimų Chicagoje padaryta 759,620.

Bilionas iš suvažiavimų

Apskaičiuojama, kad nuo 1946 metų iki 1955 metų pabaigos į Chicagoje šaukiamus įvairius suvažiavimus buvo atvykęs iš viso 9,077,901 žmogus. Jie šiame mieste išleido apie $1,332,900,000. Tuos duomenis skelbia Suvažiavimų biuro direktorius Chester A. Wilkins.

Filmai nemokamai

Kas šeštadienį balandžio mėnesyje 2 val. 30 min. p. p. Gamtos Istorijos muzėjuje rodomas filmas nemokamai. Balandžio 14 d. filmą rodys paskaitininkas Earl L. Hilfiker.

Balandžio mėnesį šiame muzėjuje yra paroda Šv. Žemės augalų.

361 kelionė į užjūrį

Iš Michigan ežero uostų šiais metais net 152 laivai palaikys ryšį su užjūrio uostais. Jie šiemet yra numatę iš viso padaryti 361 kelionę į užjūrį.

Reumatinio drugio ir širdies tyrimas

La Rabida sanatorija numato pastatyti naują dviejų augštų namą, kuriame bus laboratorijos, tiriančios reumatinį drugį ir širdies ligas. Tam pastatui reikės apie $400,000.

Maisto kainos

Chicagoje po truputį brangsta mėsa, taukai, aliejus, bet artėjant šiltesniam sezonui kiek pinga vaisiai ir daržovės.

Nauja bažnyčia Auroroje

Auroroje pastatyta nauja Šv. Juozapo parapijos bažnyčia, kainavusi pusę miliono dolerių.

—★—

— **Metinės pajamos.** Amerikoje vidutiniškai metinių pajamų vyras turi 3,199 dol., o moteris 1,161 dol. Vyras, kuris vidutinišką savo šeimą turi išlaikyti, kasdien turi dirbti dvi su puse valandos valstybės mokesčiams apmokėti ir tik vieną valandą ir 38 minutes savo visos šeimos maistui nupirkti.

— **Charles Lindbergh** iš tikrųjų nebuvo pirmasis, kuris perskrido Atlantą. Jis buvo jau keturiasdešimtasis. Prieš tai buvo perskridę du lėktuvai ir cepelinas. Bet Lindbergas buvo pirmasis, kuris perskrido per Atlantą vienas.

Įvairios žinios

Prof. G. Wetter apie dialektinį materializmą

Žymusis komunistinių klausimų žinovas, Pontifikalinio Šv. Grigaliaus universiteto Romoje profesorius Gustavas Wetter neseniai Bonnos universitete Vakarų Vokietijoje skaitė paskaitą apie dialektinį materializmą. Gausių paskaitos klausytojų tarpe buvo Apaštališkasis nuncijus arkivyskupas Munch, apie 150 visoms politinėms partijoms priklausančių Bundestago atstovų ir daugelis politiniam bei kultūriniam Vokietijos gyvenimui vadovaujančių asmenų.

Profesorius Wetter ryškiai pateikęs pagrindinius dialektinio materializmo bruožus, pabrėžė, kad dabarties Europai tenka didelis uždavinys, kurio ji negali palikti neatlikto, jei nenori būti užlieta materializmo masės. Šis uždavinys tai yra jungtis bendroje kovoje, ginant bendras žmogiškąsias ir krikščioniškąsias vertybes. Šis jungimasis gali turėti lemiančios reikšmės visam Europos tautų gyvenimui. Jis gali iš naujo atkurti tą tikrą vienybę laisvėje ir tiesoje, kuri buvo prarasta, tolstant nuo krikščionybės.

Prof. Wetter prieš paskaitą buvo priimtas Vakarų Vokietijos kanclerio Adenauerio.

— **Batų dirbtuvėse** 1955 m. darbininkai kiek daugiau uždirbo, kaip praneša batsiuvių unija Bostone. Pernai batų pramonėje darbininkai uždirbo 582 mil. dol. o užpernai tik 548. Vienam darbininkui vidutiniškai metam išeina $2,509. Bet tai yra žemiau vidurkio ($3,970) kitoje pramonėje ir beveik tik pusę sudaro to, ką darbininkas uždirba plieno ir automobilių pramonėje. Čia darbininko metinis vidurkis siekia $4.300.

— **Vaikai prieš tėvus.** Vokietijos parlamente buvo toks Max Reimann, komunistų lyderis. Kai buvo susekta, kad jis rengia Vokietijoje sukilimą, jis movė per sieną pas komunistus. Ten gyveno ir du jo sūnūs. Dabar vienas jo sūnus 31 metų atbėgo į vakarų Vokietiją ir paprašė globos, nes jam gresia suėmimas po nesusipratimų su tėvu. Kitas sūnus tarnavo liaudies milicijoj, bet buvo nuteistas 15 metų už mėginimą pabėgti.

— **Socialinė apsauga** (Social Security) dabar naudojasi 8 milionai pensininkų. Aštuntą milioną užbaigė Carl C. Krakel, 66 metų, saldainių pardavėjas iš Louisville, Ky. Jam pripažinta mėnesiui $155.30. Gyva dar ir ta moteris, kuri 1940 m. pirmoji gavo pensiją — tai Miss Ida Fuller iš Ludlow, Vt.

— **Anglijoje norima išleisti įstatymą,** kuris uždraustų tėvam duoti vaikam tokius vardus, kurie galėtų būti pašaipos dalyku. Kodėl? Viena šeima savo pirmąjį sūnų praminė vardu "Finis" (Galas).

KAS KĄ IR KUR

— **Cicero Balfo skyrius** š. m. balandžio mėn. 12 d. 8 v. v. Cicero parapijos mokyklos patalpose šaukia susirinkimą, kur bus svarstoma rinkliavos gatvėse ir kiti svarbūs reikalai. Kviečiama kuo skaitlingiausiai dalyvauti. — **Skyriaus valdyba**

— **Lietuvių siuvėjų dėmesiui.** — Amalgamated Clothing Workers of America skyrius 269 šaukia narių susirinkimą šių metų balandžio 13 d. 6 val. vakaro. Susirinkimas įvyks Amalgamated centro name, 333 So. Ashland blvd., Chicago. — **Valdyba**

— **Sąjungiečių dėmesiui.** Moterų Sąjungos 55 kuopos susirinkimas įvyks šį vakarą, balandžio 10 d. 7:30 val. vakare, Aušros Vartų parapijos salėje, West Side. Visos narės prašomos atsilankyti šin susirinkiman, kuriame bus iškelta ir svarstoma eilė aktualių klausimų. Norinčios įsirašyti šion moterų katalikių organizacijon kviečiamos atsilankyti į susirinkimą susipažinimui su jos tikslais ir uždaviniais. — **Valdyba**

— **Lietuvių Prekybos Rūmų** susirinkimas. Trečiadienį, balan. mėn. 11 d. 8 val. vakare Dariaus ir Girėno svetainėje įvyks Lithuanian Chamber of Commerce of Illinois mėnesinis susirinkimas. Programoje numatytas rūmų ir viecpirmininko Peter C. Massie pranešimas tema: "Gyvybės draudimas šių dienų versle". Bus paliesti "Vadovaujančio asmens" ir "Partnerių" draudimo klausimai. Visi lietuviai, kurie domisi gyvybės draudimu, kviečiami atsilankyti. Po susirinkimo visi dalyviai bus pavaišinti kava ir užkandžiais. Įėjimas visiems laisvas ir nemokamas. — **A. B.**

POPULAR LITHUANIAN RECIPES

Surinko JUZĖ DAUŽVARDIENĖ

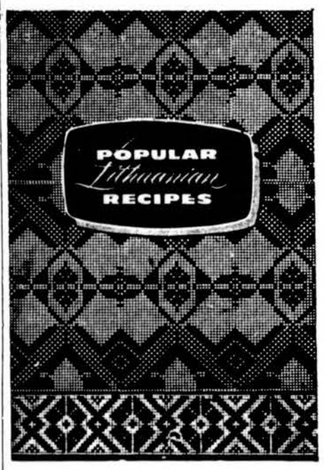

Tai nepaprasta knyga. Virš 200 receptų grynai lietuviškų valgių gaminimui anglų kalboje. Ponia Daužvardienė, kuri dažnai pasakodavo apie lietuviškus valgius per Chicagos radijo ir televizijos stotis, surinko pačius įdomiausius lietuviškų valgių receptus ir DRAUGAS juos išleido labai parankioje formoje. Pirmą kartą tokia knyga pasirodo knygų rinkoje.

Gera dovana kitataučiams ar angliškai skaitantiems lietuviams.

Kaina — $2.00

Užsakymus kartu su pinigais siųskite:

"DRAUGAS"
2334 So. Oakley Avenue,
CHICAGO 8, ILL.

Šioje didžiulėje (560 psl.) paveiksluotoje knygoje atsiskleis Jums puikūs mūsų senosios sostinės vaizdai; ji, ši knyga, parodys Jums, kokias amžių bėgyj ir lenkų okupacijos metu kovas sukovojo Vilniaus krašto lietuviai už savo prigimtąsias teises ir Vilniaus lietuviškumą.

Nepramieskit šios knygos, nes tai viena rimčiausiųjų, vertingiausiųjų ir įdomiausiųjų knygų mūsų pokario literatūroje.

Knygos kaina: popieriaus viršeliuose — 5 dol., drobiniame kietame įrišime — 5.50 dol.

Užsakymus ir pinigus siųskite:

DRAUGAS
2334 So. Oakley Ave.,
CHICAGO 8 ILL.

ĮKVĖPIMŲ KNYGA

Jurgio Gliaudos

Raidžių Pasėliai

Romanas

Ši knyga, pasakodama kovos už spaudos laisvę žygius, yra įkvėpimų knyga, paskatinanti mus tvirtai laikyti lietuvišką žodį. Ji yra puiki dovana jaunimui.

Lietuviškos Knygos Klubo leidinys, 311 psl., Broniaus Mūrino viršelis, kaina $3.00.

Lietuviškos literatūros ugdymas yra visų susipratusių lietuvių darbas.

Užsakymus su pinigais siųskite:

"DRAUGAS"
2334 So. Oakley Avenue
CHICAGO 8, ILL.