MIDWEST INTER-LIBRARY CENTER
5721 COTTAGE GROVE AVE.
CHICAGO 37, ILL.
MIDWEST INTER-LIBRARY CENTER
CHICAGO

GRATIS

DRAUGAS
THE LITHUANIAN DAILY FRIEND
PUBLISHED BY
THE LITHUANIAN CATHOLIC PRESS SOCIETY
4545 WEST 63RD STREET CHICAGO 29, ILL.
TELEPHONE LUDLOW 5-9500
LEADING DAILY FOR OVER A MILLION LITHUANIANS

DRAUGAS

THE LITHUANIAN DAILY FRIEND

DRAUGAS
LIETUVIŲ KATALIKŲ SPAUDOS DRAUGIJOS
LEIDŽIAMAS LIETUVIŲ DIENRAŠTIS
SU ŠEŠTADIENINIU MOKSLO, LITERATOROS IR MENO PRIEDU
DRAUGAS ĮSTEIGTAS 1909 M.

Nr. 187 | Price 5 cents | PRINTED IN TWO PARTS | ŠEŠTADIENIS, RUGPJŪČIO (AUGUST) 10, 1957 | ŠIANDIEN "DRAUGAS" 14 PSL. | Kaina 5 centai | Vol. XLI

Lietuvos gyventojai raginami pavyti Ameriką

Lenkai lietuviams giedojo "ilgiausių metų"

SALOMĖJA NARKĖLIŪNAITĖ,
Mūsų speciali korespondentė Jungtinėse Tautose

Kiek galima spręsti iš lenkų laikraščių aprašymų, atrodo, lietuvių koncertai jiems patiko. Po pirmojo liaudies ansamblio koncerto, kuris birželio 22 d. oficialiai atidarė dekadą, Trybuna Ludu rašė:

„Pasakiškai margi liaudies drabužiai, puikios dainos prie senų liaudies instrumentų akompaniamento, o taip pat gyvi ir pilni patrauklumo šokiai pavergė lenkų publikos širdis, ir publika karštai plojo kiekvienam numeriui, priversdama menininkus pakartotinai bisuoti. Gaivališkos ovacijos mūsų lietuvių svečių garbei užbaigtos publikai sudainuojant „Šimtą metų" (maždaug kaip mūsiškis „Ilgiausių metų!" — Š. N.).

Ovacijos ir gėlės

Ta pati Trybunu Ludu (partijos laikraštis), aprasinėdama dekados uždarymo koncertą, įvykusį liepos 1 d., vėl mini apie „ilgai nenutilstančias ovacijas", kurios lydėjo programą ligi koncerto pabaigos, kada scenoje, atidengus uždangą, vėl pasipylė katučiai, o menininkai apdovanoti „krepšiais gėlių".

Tuo tarpu, kai kiti laikraščiai pasitenkino trumpais aprašymais, Trybuna Ludu iš eilės patienė eilę ilgesnių aprašymų, iš kurių išskirtinas rašinys, atspausdintas liepos 4 d. numeryje. „Puikūs lietuvių menininkų pasisekimai" rašinyje pažvelgta smulkiau į uždaromąjį koncertą ir paskirus jo programos atlikėjus.

„Iškalbingas menas"

Bendrai visas koncertas buvo pavadintas „iškilmingu", bet recenzentas sako, kad, nors ir su tokiu „valdiškų" štampu, koncertas nieko bendra su valdiškumu neturėjęs, nes tikrai suteikęs varšuviečiams progą tiesioginiai susidurti su beveik jiems nepažįstamu, bepretensiniu, bet iškalbingu ir paprastu lietuvių menu.

Pagyręs smuiko kvartetą, o ypač pirmąjį smuikininką Eugenijų Paulauską, autorius žavisi „nepaprastai muzikalia" Elena Saulevičiūte, lyriniu sopranu, kuri tačiau dainuodama Tallat-Kelpšos „Ne margi sakalėliai" buvusi nedrąsi, bet užtat artistiškai atlikusi ariją iš Madame Butterfly.

Balį Dvarioną, kuris atliko du Čiurlionio preliūdus ir dvi savo „Žiemos siuitos" ištraukas, ir kuris lenkiškai publikai jau buvo pažįstamas iš ankstyvesnių konvertų, autorius kelia į padanges.

Jono Stasiūno sudainuotos arijos iš Kniaz Igor operos nepeikia, bet sako, kad šitam jaunam tenorui geriau tinka jaunojo bajoro arija iš Karnavičiaus „Gražinos".

Smuikininką A. Livontą vadina tikru virtuozu. Anas atlikęs Dvariono „Prie ežero" ir lenko kompozitoriaus mazurką, ir bisui Čaikovskio valsą.

Dainininką Adamkavičių siūlo pakelti į lyrinius tenorus iš dramatinių dėl jo augštųjų registrų ėmimo. Jis „su didele kultūra" sudainavęs Jontko ariją iš Moniuškos operos Halka ir Verdi Trubadūrų ariją bei bisui — lietuvišką dainą, bet nepažymi kokią.

Apie baletininkus Sabaliauskaitę ir Banį recenzentas sako, kad jie „apžavėję publiką" ir kad savo šokimo technika jie prilygsta didiems Europos baleto scenoms. Jie šoko Minkaus baleto „Don Kichot" — „Pas de deux".

Tačiau, kaip autorius rašo, „tikras entuziazmas apėmė publiką", kai Jadvyga Petraškevičiūtė lenkiškai padainavo ariją iš Halkos II veiksmo. Ji dainavusi ir lietuvių kompozitorių dainų bei lenkišką Kujawiaką. Solistams akompanavęs H. Potašinskas.

Ansamblis laimėjo širdis

Programos pabaigoje pasirodžiusį liaudies ansamblį su visais savo vienetais — tautiniais šokiais, dainomis ir liaudies muzika — recenzentas, kaip ir pirmiau, vėl išgiria ir už spalvingumą, darnumą ir skambumą. Čia pabrėžia ,kad savo koncertais Lenkijos provincijose ansamblis buvo laimėjęs lenkų palankumą ir širdis. Baigdamas rašinį, autorius tvirtina, kad šitame atsisveikinimo koncerte liaudies ansamblis užtikrino lietuvių muzikai popularumą lenkuose.

Senatoriai žiūri patenkinti po balsavimo už pilietinių teisių įstatymą, kuris suteiks daugiau teisių negrams. Iš kairės į dešinę: sen. Russell, Georgia; lyderis kovojusių prieš įstatymo priėmimą, J. C. O'Mahoney, Wyoming; Johnson, Texas; sen. Knowland, California; Anderson, New Mexico. Jie visi balsavo už įstatymą. (INS)

Mikėnas — ėjimo čempionas

MASKVA. — Lengvosios atletikos rungtynėse, Maskvoje A. Mikėnas laimėjo čempionatą 20 kilometrų (13 mylių) sportiniame ėjime. Tą kelią jisai atliko per 1 val. 33 minutes ir 2 sekundes. Nuo jo neatsiliko ne rusas L. Spirin, jiedu abu priėjo tuo pačiu metu prie baigmės, tačiau Mikėnas pirmas palietė finišo kaspiną.

Devynios bombos

HAVANA, rugp. 9. — Jau devynios bombos sprogo Kubos sostinėje, kurias padėjo sukilėliai. Penki asmenys buvo sužeisti dviejuose sprogimuose mažame kino pastate. Armija praneša, kad 4 sukilėliai žuvo susirėmimuose tarp Peradero ir Cubita. Komunikatas sako, kad virš 100 asmenų areštuota, kurie įtariami sabotažo veiksmuose.

Lietus ir potvyniai

NAGOYA, Japonija, rugp. 8. — Septyniolika asmenų užmušta, 29 dingo ir 33 sužeisti, kai stiprus lietus ir potvyniai palietė centrinę Japoniją. Daugiau kaip 20,000 gyventojų neteko namų. Geležinkelių pylimai paplauti ir sustabdytas susisiekimas.

Buvęs komunistas kalėjime parašė antikomunistinę knygą

Mūsų korespondentas Prancūzijoje

PARYŽIUS. — Naujosios Kairės savaitraštis „Demain" rašo apie naują jugoslavo Milovan Džilas knygą, kurią jis parašė kalėjime ir slapta prisiuntė į laisvą pasaulį. Ji netrukus išeis New Yorke ir Paryžiuje. Knyga pavadinta „Naujoji klasė". Joje Džilas labai aštriai kritikuoja komunizmą.

„Naujoji klasė, pagal Džilas, yra nauja išnaudojimo forma, kuri pakeitė kitas, pridėjus dar absoliutinę valdžią ant žmonių, kokios istorija ligi šiol nežinojo". Toji klasė — tai partijos biurokratija, kuri „naudoja, naudojasi ir disponuoja nacionalizuota nuosavybe. Ta naujoji klasė gauna valdžią, privilegijas ir ideologiją, savo įpročius ir papročius iš tos specifinės nuosavybės formos, kolektyvinės nuosavybės, kurią ji administruoja vardan visuomenės ir krašto".

Išnaudotojų klasė

„Istorijoje kitos klasės — rašo toliau Džilas — sėmėsi savo pajėgumą ir galią iš revoliucijos". Tačiau naujoji komunistinių režimų klasė „pagrobė valdžią ne naujai ekonominei santvarkai įvesti, bet savo viešpatavimui visuomenėje nustatyti". „Komunistiniai režimai sudaro tam tikrą civilinio karo tarp valdžios ir liaudies formą. Nauja išnaudotojų klasė iškilo iš išnaudojamųjų". Džilas numato liūdną tos eksploatacijos galą, rašydamas: „Nėra komunistinės ideologijos sostinės, tas pasaulis įra ir jo atstatymas nebėra galimas... Viskas atrodomai vyksta ramiai viršūnėje, bet apačiose kunkuliuoja naujos mintys ir bręsta artimos audros".

Atkaklus kovotojas

Savaitraštis „Demain" trumpai primena Milovano Džilas biografijos bruožus. Jam dabar 46 metai. Nuo 1931 m. jis priklauso komunistų partijai. Prieškariniam kalėjime jis susidraugavo su Kardelij ir Rankovič, dabartiniais Tito artimaisiais. Karo metu jis kovoja su okupantais kartu su Tito. Po krašto išlaisvinimo jis tampa ministeriu ir partijos c. k. nariu. Susidūręs su Stalinu, jis atsispiria pastarojo spaudimui. Jis Jungtinėse Tautose atstovauja Jugoslavijos skundą prieš Sovietus. 1953 metais jis ima kritikuoti savo partiją. Jis tada nušalinamas nuo visų pareigų. Už „New Leader" ir „Demain" patalpintą jo straipsnį, kuriame pareiškiama, jog tiek stalinizmas, tiek ir titizmas neatneša laisvės režimo, jis nuteisiamas š. m. sausio mėn. 3 metus kalėti. Ir štai kalėjime jam pavyko parašyti augščiau minėtą knygą ir perteikti ją į šiapus. Todėl Milovan Džilas tenka laikyti atkakliu kovotoju už žmogaus ir tautų laisvę.

Pralaimėjo streiką

VARŠUVA, rugp. 9. — Po penkių dienų mėsos pakuotojai Lodzėje, antram savo didumu Lenkijos mieste, pabaigė streiką negaudami jokio pakėlimo. Komunistų laikraštis Glos Robotniczny parašė, kad tai buvo demagogiška ataka prieš kompartiją ir jos vadus. Laikraštis atidengia, kad 2,200,000 Lenkijos darbininkų negavo jokio algos pakėlimo nuo Gomulkos atėjimo į valdžią praeitų metų spalio mėnesį.

Cigaretė sudegino

CHICAGO, Ill., rugp. 9.—Guy Scheeley, 32 m. amžiaus, mirė Henrotin ligoninėje po poros valandų, kai jis buvo atgabentas apdegęs savo namuose vakar naktį. Ugniagesiai rado apdegusį butą, kuriam padaryta apie 2,500 dol. nuostolių. Scheely užmigo rūkydamas.

KALENDORIUS

Rugpjūčio 10 d. šv. Laurynas, senovės Irvis, Laima.

Rugpjūčio 11 d. 9-tas sekmadienis po Sekm. šv. Zuzana ir šv. Tiburcijus. Senovės: Pūtis ir Porutė.

Saulė teka: 5:52 val., leidžiasi: 8 val.

ORAS

Chicagoj ir apylinkėse šiandien šalčiau. Temperatūra žemiau 80 l. Tarpais lietus su perkūnija.

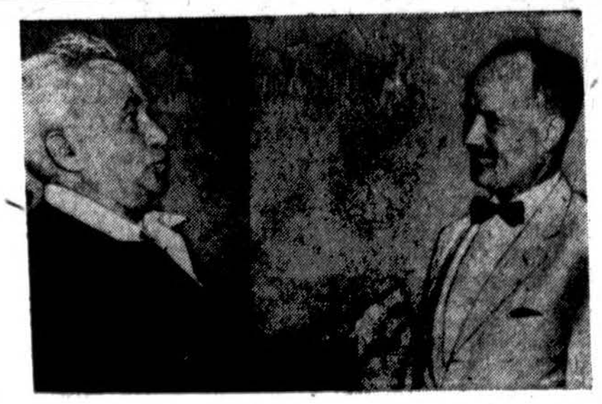

Izraelio ministeris pirmininkas Ben-Gurion sveikinasi su JAV pastoriumi Edward Elston Jeruzalėj. Elston yra pastorius vienos bažnyčios Washingtone, kuriai priklauso ir prez. Eisenhoweris. (INS)

Mirė Auschwitz daktaras

KIEL, Vokietija, rugp. 9. — Karl Clauberg, 59 m. amžiaus, buvęs Auschwitzo koncentracijos stovyklos gydytojas, šiandien mirė kalėjime. Jis laukė teismo už darymą sterilizacjos eksperimentų žydų tautybės moterims.

Nauji suėmimai

BUDAPEŠTAS, rugp. 9. — Vengrijos komunistų partijos laikraščiai vakar pranešė, kad areštuotas buvęs gen. Gyula Timar ir dar 17 buvusių provokiškų karininkų antrojo pasaulinio karo metu. Visi kaltinami turėję ryšio su sukilėliais spalio revoliucijos metu.

Čekų eksportas

VIENA, Austrija, rugp. 9. — Rude Pravo, Čekoslovakijos komunistų partijos organas, vakar pranešė, kad čekų eksportas į Egiptą patrigubėjo nuo to laiko kai pasibaigė Suezo kanalo krizė.

Maldos diena

WASHINGTONAS, rugp. 9.— Prez. Eisenhower paskelbė, kad spalio 2 d. yra tautos maldos diena. Visų religijų asmenys tą dieną turi pavesti maldai ir meditacijai.

● *Lietuvoje gaminami ir magnetofonai,* tačiau bemaž visi pagaminti aparatai išvežami iš Lietuvos.

● *Kanadoj naujoji konservatorių* vyriausybė nutarė sulėtinti imigraciją. Tai daroma todėl, kad žiemos metu labai sumažėjo darbai.

● *Vokietijos prezidentas Theodor Heuss,* 73 m. amžiaus, protestantų tikybos, lapkričio mėn. aplankys Šv. Tėvą. Tai pirmas Vokietijos oficialių asmenų vizitas nuo 1903 m. Tais metais kaizeris Wilhelmas II vizitavo Leoną XIII.

Duokit laisvę Lietuva Ameriką pavys ir be raginimų

MASKVA. — „Izviestijų" nr. 185 rugp. 4 d. pirmame psl. išspausdino okupuotos Lietuvos žemės ūkio darbininkų „įsipareigojimą" — „Pasivyti JAV gamyboje mėsos, pieno ir sviesto pagal tai kiek tų dalykų išpuola vienam gyventojui".

Rašte pakartojamas pasiryžimas vytis Ameriką, ir jau tvirtinama būk š. m. pirmame pusmetyje kolchozuose mėsos pagamin ta 146 procentais, o sovchozuose — 116 procentais daugiau; pieno kolchozuose esą gauta 75 procentais daugiau, o sovchozuose — 41% daugiau, negu pernai metais šiuo pat laiku. Taigi valstiečių kolchozai vistiek pažangesni už bolševikiškus dvarus — sovchozus.

Didinamos duoklės

Vyriausybei buvo atiduota ir parduota (tomis pasakiškai žemomis kainomis) 15,000 tonų mėsos, 74 tūkstančiai tonų pieno ir 8.2 milionus kiaušinių daugiau, kaip tuo pačiu laiku 1956 m. Taigi, okupantai kaskart daugiau duoklių reikalauja iš Lietuvos gyventojų.

Planuotojų svajonės

Negana to, rašte pasižadama, kad 1961 m., palyginus su 1956 m. kolchozuose mėsos būsią gaunama 5 kartus, o sovchozuose 4 kartus daugiau, kaip 1956 m. Pieno 1960 m. kolchozuose būsią gaunama 3.4 kartų daugiau, o sovchozuose 2,4 kartų daugiau.

Taipgi pasižada žemės ūkyje 1957 m. iš kiekvieno šimto hektarų gauti 50 centnerių mėsos, 1960 m. — 85 centnerių, o jau 1961 m. — 100 centnerių. Pieno būsią gaunama 325 centneriai 1957 metais, o 1960 metais — 426 centneriai iš 100 hektarų. Tokiu būdu 1961 m. teksią po 105 kilogramus mėsos ir 1960 m. po 630 kilogramus pieno kiekvienam gyventojui! Sviesto gi gamyba fabrikuose 1960 m. sudarysianti 6 kilogramus kiekvienam gyventojui.

Daugiau kiaulienos

Mėsos gamyboje pirmaujančios apskritys: Kapsuko (Marijampolės), Dotnuvos, Zarasų, Joniškio, Kalvarijos, Kėdainių, Pasvalio, Skuodo, Troškūnų, Šakių. Daugiausiai būsią auginama kiaulių; kiauliena 1961 m. sudarys 70 proc. visos gaunamos mėsos.

Bulvės, kolchozai ir Malenkovas

Per ateinančius 3 — 4 metus siekiama padvigubinti bulvių auginamus plotus. Prie kolchozų steigiamos kultūrinės ganyklos, ypač daug būsią auginama kukurūzų. Matyt ligšioliniai derliai buvo menki, kad trūksta net šiaudų tvartams pakratyt ir tam reikalui džiovinamos durpės.

Esą nusistatyta sustiprinti atsiliekančius kolchozus, kurių, matyt, netrūksta. Pagaliau — iškoneveiktas Malenkovas, Kaganovičius ir Molotovas.

Dabartiniai pareigūnai

Tą pasižadėjimą pasirašo: komunistų partijos centro komiteto sekretorius Sniečkus, Lietuvos ministerių kabin. pirm. M. Šumauskas, Lietuvos komsomolo pirm. J. Petkevičius, žemės ūkio ministeris V. M. Vazalinskas, Kapsuko rajono kom. partijos sekretorius L. J. Žečius, Dotnuvos komunistų partijos rajono M. Mikalauskas, Dotnuvos rajono vykd. komiteto pirm. Bajoriūnas, Zarasų rajono kom. partijos pirmininkas A. M. Jakas, Zarasų vykd. komiteto pirm. Dorofejev, Joniškio rajono vykd. kom. part. sekretorius V. Kateiva, Joniškio rajono vykd. komiteto sekretorius P. Variakojis, Kalvarijos raj. komit. sekretorius V. Sakavičius, Kalvarijos raj. vykd. kom. P. Karaliūnas, Kėdainių raj. komiteto sekretorius T. Jačaitytė, Pasvalio kom. partijos sekret. J. Novickas, Pasvalio rajono vykd. komiteto pirm. M. Kinduvičius, Skuodo rajono komunistų part. sekret. Staškevičius, Skuodo apskr. vykd. komiteto pirm. F. Utaras; Troškūnų komunistų partijos sekretorius A. Ručinskas; Troškūnų rajono vykd. komiteto pir. P. Valiulis, Šakių rajono kom. part. sekr. J. Gurskis, Šakių vykd. komiteto pirm. A. Vėbra, Šalčininkų komun. part. rajono sekret. A. Romanov, Švenčionių kom. part. rajon. komit. sekretorius J. Ivanov ir Švenčionių rajon. vykd. komiteto pirm. A. Švėgžda.

Ko neparašė „Izvestijos"

„Izvestijos" neparašė, kad seniau lietuviai turėjo duonos jei ir ne daugiau kaip Amerika, bet buvo sotūs. Neparašė „Izvestijos", kad bolševizmas, nors jau 40 metų po revoliucijos, vis kas kart labiau nuskursta. Neparašė ir to, kad visada komunistiniai planai lieka popieriuje, o gyventojai tolimesniame skurde. Tegu duoda Maskva laisvę, Lietuva pavys Ameriką be jokių chruščevinių raginimų ir juokingų planų.

Atvyksta studijoms

TOKIO, rugp. 9. — Japonijos 12 pramonės žmonių vakar išvyko į JAV studijuoti, šešių savaičių laikotarpyje, elektros ir mechanikos instrumentų gamybos.

● *Amerikiečių laivas* su kroviniu, American Trapper, 8,453 tonų, susidūrė su britų garlaiviu prie Olandijos krantų. Britų laivas tęsė kelionę toliau, gi amerikiečių, nors sužalotas, savo jėgomis pasiekė Roterdamo uostą.

● *Maroke* Amerikos oro bazės darbininkai marokiečiai gali pradėti streikuoti, kadangi amerikiečiai bosai juos spaudžia ir nie kina.

● *Belgiją* perėjo užvakar didelės audros sugadindamos susisiekimą ir pastatus.

● *JAV armijos* transporto lėktuvas atskridęs 1,000 mylių tik dviem motorais saugiai nusileido Havajuose. Vežė 67 keleivius, daugiausia karius.

VĖLIAUSIŲ ŽINIŲ SANTRAUKA

— Vakar Chicagoje penki ginkluoti vyrai išnešė 10,000 dol. iš S. S. Kresge comp., uždarę tualete 12 tarnautojų.

— Uraganas Bertha artinasi į Louisiana krantus. Birželio mėn. ten uraganas Audrey padarė daug nuostolių.

— Pan American linijos lėktuvas skrido 700 mylių į Honolulu su 48 keleiviais, vienam motorui neveikiant. Užvakar ten pat atskrido armijos lėktuvas be dviejų motorų ir nusileido su 67 keleiviais.

— Graikijos arkivyskupas Makarios rugpjūčio 31 išvyks į New Yorką. Jis ten paliks laike diskusijų Jungtinėse Tautose Kipro salos reikalu.

— Britanijos paštas praneša, kad pirmadienį pradedama priimti siuntiniai į raudonąją Kiniją. Tai pirmas kartas nuo to kai raudonieji užvaldė Kiniją.

— Jacob Albam, Myra Soble už šnipinėjimą vakar nuteisti po 5½ m. kalėjimo. Myros vyras Jack Soble bus teisiamas rugsėjo 18 d. Abu nuteistieji labai sukrėsti.

VISAIS KELIAIS Į PUTNAMĄ

Liepos 28 d. Šv. Mergelės Nekalto Prasidėjimo Kongregacijos vienuolyno sodyboje, Putnam, Conn., įvyko tradicinė lietuvių susiartinimo šventė — metinė gegužinė. Ši šventė kasmet sutraukia vis daugiau ir daugiau žmonių iš artimesnių ir tolimesnių apylinkių ir labiau įsipilietina. Iš tolimųjų kolonijų, Kaip New Yorko, Baltimorės ir kitų vietovių, žmonės atvažiuoja iš vakaro. Jau šeštadienio vakare jaučiama gegužinės nuotaika. Stovyklautojos baigia savo stovyklą, prie vėliavos nuleidimo stovyklos vadovybė atsisveikina su stovyklautojomis, paskelbia jų atsiektus laimėjimus stovyklos metu. O jau iš ryto visais keliais lietuviai traukia į savo šventę pagerbti ir drauge paremti Nekalto Prasidėjimo seseles, taip rūpestingai dirbančias didelį lietuvišką darbą. Šiemet ypatingai gausiai buvo susirinkę lietuvių. Svečių tarpe buvo matyti daugelis iš lietuvių veikėjų ir profesūros.

11 val. šv. mišias atnašavo kun. J. Pragulbickas iš Elizabeto, pamokslą pasakė kun. R. Krasauskas, neseniai atvykęs iš Romos.

Renkimės prie Šiluvos apsireiškimo jubilėjaus

Pamokslininkas kun. R. Krasauskas smulkiai papasakojo apie Šv. Mergelės apsireiškimą 1608 metais Šiluvoje. Tai įvyko reformacijos įsigalėjimo Lietuvoje metu, kai Šiluvos bažnyčia buvo sudeginta, o parapijos turtai kalvinų nusavinti. Šiluva dar prieš reformaciją buvo lietuvių maldininkų gausiai lankoma. Bet Šv. Mergelės apsireiškimas ir aklo senelio toje vietoje pagijimas paskatino lietuvius katalikus kovoti už savo teises. Po keliolikos metų šiluviečiai atgavo parapijos turtą ir pasistatė naują bažnyčią. Ne tik šiluviečiai, bet ir kitos parapijos atkovojo savo prarastas teises ir katalikybė pradėjo atsigauti, iš naujo atgimti. Šiluva tampa lietuvių šventove, gausiai lietuvių lankoma. Jos garsas plačiai pasklinda ne tik Lietuvoje, bet ir Lenkijoje bei kituose kraštuose. Iš visur plaukia minios maldininkų. Šiluvos apsireiškimas yra pirmas žinomas dokumentuotas Marijos apsireiškimas pasaulyje. Rusai, užėmę Lietuvą, stengėsi kaip galima sumažinti Marijos garbinimą Šiluvoje, iš užsienio nieko neišsileido ir pačių lietuvių maldininkų keliones varžė. Tik Lietuvos nepriklausomybės laikais Marijos garbinimas Šiluvoje vėl galėjo laisvai plėstis. Šiluvos Marijos — Šiluvos garbinimas paplito ir emigrantų lietuvių tarpe. Pietų ir Šiaurės Amerikoje jau yra keletas šventovių Šiluvos garbei. Ir Nekalto Prasidėjimo Seselių šventovė Putname, Conn., taip pat simbolizuoja Šiluvos Marijos garbinimą. Ateinančiais metais sukanka 350 metų nuo Marijos apsireiškimo Šiluvoje. Lietuvių katalikų pareiga su tinkamu pasirengimu ir iškilme paminėti lietuviams reikšmingą jubilėjų. Baigdamas pamokslininkas kvietė visus lietuvius rūpestingai rengtis paminėti jubilėjų: 1) kas dieną ar kas savaitę sukalbėti bent po vieną Sveika Marija ta intencija; 2) tiek lietuviškoje, tiek svetimtaučių spaudoje plačiai išryškinti įvykusio stebuklo aplinkybes ir jo reikšmę bei ypatingą lietuvių kultą Marijai; 3) visos lietuvių katalikų parapijos turėtų iš anksto rengtis paminėjimui.

Mažas tautinių šokių festivalis

Gegužinės metu vienuolyno sodyboje yra įvairiausių pramogų ir užkandžių: salėje vyksta loterija iš 1,500 laimėjimų, šalia salės K. ir M. Pauliukoniai padeda jaunesniesiems žvejoti žuveles ir lydekas, prie garažo du rų ponia Mockienė su padėjėju suprakaitavę gelbsti jaunoms mergaitėms išmėginti savo laimę laimėti gražią lėlę, iš kitos pusės ponia Mičiūnienė renka už sakymus patiems didiesiems trims laimėjimams — skalbiamai mašinai, sidabro servizui ir elektrinei kaldrai. Giraitis iš Worcesterio laimingas vaikšto po aikštę su ilgiausiu kaspinu, kad sekasi įpiršti beveik kiekvienam svečiui laimėjimo biletėlį. Po medžiais pavėsyje worcesterietės iškaitusios su didžiausiu užsidegimu binguoja. Palapinėje verda gyvenimas kaip bičių avilyje: Worcesterio Šv. Kazimiero ir Aušros Vartų parapijų ir Waterburio stalai, apkrauti visokiomis gėrybėmis, vilioja praeivį. Menčesteriečiai, kaip ir kasmet, atsigabenę savo virtuvę, išsijuosę stengiasi aptarnauti senus savo klijentus. K. Mockus ir Masionis pasikeisdami per garsiakalbį šaukia įvairius pranešimus bei paraginimus, kad nesugestų rūgštus pienas, neatauštų lietuviškas kugelis ir panašiai; o kiek įvairių įvairiausių pranešimų.

Bet vieno dalyko ir, kaikieno manymu, svarbiausio dalyko Nekalto Prasidėjimo Seselių sodyboje negausite, tai svaiginamųjų gėrimų: nei alaus, nei degtinės, nei kitokių svaigalų. Ne vienas iš šalies tiesiog spirte spiria seseles nors alų pardavinėti gegužinės metu, kas žymiai padidintų gegužinės pajamas, tačiau seselės rodo gražų blaivybės pavyzdį ir savo tvirtų principų neparduoda už viliojančius dolerius.

Visų šventės dalyvių didžiausias dėmesys nukreiptas į vasaros stovyklos mergaičių, pasirodymą, kuris kasmet būna naujai parengtas su visai nauja programa. Jau valandą prieš programos pradžią aikštė prisipildo žiūrovų; kiekvienas stengiasi užimti geresnę vietą, kad geriau galėtų sekti programą. Punktualiai 4:30 val. aikštėje pasirodo ir žygiuojančios stovyklautojos: vyresnės apsirengusios tautiškais rūbais, o jaunesnės stovyklos uniformomis. Joms vadovauja visad energinga, visad užsidegusi naujomis idėjomis patyrusi sportininkė — pedagogė Kotryna Marijošienė, o jai padeda dar jauna, tik pradedanti reikštis, jaunimo vadovė Nijolė Stadalnikaitė.

Šių metų programos tikslas buvo miniatiūroj pavaizduoti Chicagos šokių šventę.

Programa pradedama stovyklautojų maršais: Žaidžia, juokiasi ir šoka, Prašom, prašom paklausyti ir Ugnelė liepsnelė. Mergaitės dalnuodamos atlieka įvairias žygio figūras ir čia tuoj pat vyresnės pasirengia tautiškam šokiui — lėtūnas. Po šokio mažiausios stovyklautojos, kurioms diriguoja pati mažiausia stovyklautoja Juškaitė, padainuoja tris daineles. Vidutinės iš trispalvių tautiškų kaspinų sudaro pynes ir atlieka labai egzartiškas lenktynes, kurios uždega ne tik lenktyniautojas, bet ir žiūrovus. Visos drauge, sesers M. Bernardos vedamos, padainuoja tris daineles: Ta mūsų seselė, Tykus vakaras be vėjo ir Iš rytų šalelės. Vyresniosios pašoka tėvelių polką (senių triptinį) ir sadutę, vaizduojančią jaunosios atsisveikinimą su rūtų darželiu. Čia pat iš jaunųjų stovyklautojom dviem pusračiais sudaroma darželio tvorelė. Sadutė ne tik Chicagoj, bet ir Putname labiausiai sužavėjo žiūrovus. Po jaunystės maršo stovyklautojų seniūnė Marytė Saulaitytė taria atsisveikinimo žodį. Visi sugieda "Marija, Marija...", ir mergaitės išžygiuoja šis aikštės, dainuodamos jauno muziko J. Petkaičio "Neliūdėki, broli", išėjimo maršą paskutinį kartą nuleisti vėliavą. Suskamba himnai ir vėliavos leidžiasi. Ateinančią vasarą jos vėl pakils, jaunatvė čia kryksštaus ir lietuviai vėl gausiai rinksis į šventę!. **Pr.**

Visų apgaulių yra ta blogoji pusė, kad jos gali būti atidengtos; tikrumoje — visada atidengiamos, ir tada apgaudinėtojo padėtis pablogėja vieton pagerėjusi. —M. D'Azeglio

PIRMOJI KATALIKIŠKOJI MOKYKLA KENDALL APSKRITY

Švč. Marijos bažnyčios klebonas kun. Jonas Savukynas, MIC. Plano, Ill., yra suplanavęs pastatyti puikią parapinę mokyklą ir salę. Atvaizde matome to projekto vaizdą. Sienos bus iš plytų ir akmens derinio. Mokykla turės 8 kambarius pamokoms, o salė galės talpinti 500 asmenų. Architektas yra Gerald McCoy iš Auroros. Šio plano įvykdinimui kontraktoriai gali pasisiūlyti. Statyba manoma pradėti rugsėjo mėn.

TAI BUVO REIKŠMINGOS DIENOS

(Reportažas iš mergaičių stovyklos)

Liepos 28 d. pasibaigė keturias savaites trukusi Šv. Mergelės Marijos Nekalto Prasidėjimo Seselių vienuolyno sodyboje mergaičių stovykla. Šia proga norėčiau bent trumpai supažindinti su praėjusios stovyklos gyvenimu. Iš eilės buvo jau XIV stovykla. Jai vadovavo sesuo M. Margarita, kuriai padėjo sesuo M. Kristofora, sesuo M. Bernarda ir sesuo M. Jonė. Dvasios vadais buvo prof. kun. St. Yla ir kun. R. Krasauskas. Be to, mergaites lavino ir mokė žinoma jaunimo sporto specialistė K. Marijošienė, Nijolė Stadalnikaitė, sesuo M. Arkadia ir postulantė Teresė Tumosaitė.

Stovyklautojos leido ir savo savaitinį laikraštėlį "Kibirkštėles", kurių skiltis užpildydavo pačios stovyklautojos. Laikraštėlio redakciją sudarė Jūratė Strimaitytė, Kristina Škėmaitė ir Gražina Marijošiūtė. Jai vadovavo postulantė Teresė Tumosaitė.

Laikraštėlyje yra vestas pačių stovyklautojų dienoraštis, kiekvieną dieną užfiksuota vis kitos stovyklautojos. Taip pat yra atskirų stovyklautojų pasisakymai vienu ar kitu klausimu. Tad laikraštėlyje atsispindi visas stovyklos gyvenimas ir stovyklautojų nuotaikos. Todėl, nenorėdamas būti nuobodus, pacituosiu kaikurias laikraštėlio vietas, iš kur matyti, kaip mergaitės vertina pačią stovyklą.

"...Visoms buvo smagu šioj sodyboj vasarot".

"Kiekvieną dieną pradėjom susijungdamos su Dievu šv. Mišiose. Kartu meldėmės už tėvelius, gimines ir draugus".

"Nors kartais nenoromis ėjom į pamokas, dabar jomis džiaugiamės, nes išmokom daug lietuviškų dainų, šokių bei pasakų. Pamilom Lietuvą ir jos literatūrą. Susitikom senas drauges ir įsigijom daug naujų".

"Prabėgo mūsų gerai suplanuoti vakarai — įdomūs laužai, smagūs linksmavakariai ir rimtesni pašnekesiai. Per talentų vakarus pasidžiaugėme nuostabiais mūsų pačių talentais... išmokom visos kartu su seselėmis praleisti laiką lietuviškoj atmosferoj. Gyvenom kaip didelė smagi šeima".

"Geriau susigyvensim ir su namiškiais, nes stovyklaudamos turėjom progos pasiaukoti kitoms ir joms padėti. Ištesėkime visuose savo pasiryžimuose!"

Su daina į ežerą

Prie viso to, ką pačios stovyklautojos yra pasakiusios, norėčiau tik kaiką paaiškinti, ką esu patyręs iš mokytojos M. Marijošienės pasakojimo. Ji pastebėjusi, kad šių metų stovyklautojos turėjo didelį lietuviškų dainų repertuarą, kiekviena proga, ypač važiuodamos vienuolyno autobusu į Vebsterio ežerą maudytis, nesigailėdavo savo balsų ir plėšdavo lietuviškas dainas visą kelią. Net ir naujokės ir labai silpnai lietuviškai kalbančios nuo dainos neatsilikdavo.

Laužams programos buvo rengiamos iš lietuviškų liaudies dainų, pasakų, patarlių ir mįslių, pavaizduojant juos gyvais paveikslais ar veiksmu.

Tenka pasidžiaugti, kad daugelis lietuvaičių mokosi piano ir gana gerai sugeba paskambinti, tad talentų vakarams nestokojo programos.

Šiemet stovykloje buvo ir šistas naujo, tai įvesta stovyklautojoms uniforma: balta kepuraitė su mėlynais dryžiais, balta bliuskutė ir mėlynas sijonėlis. Sveikintinas dalykas; uniforma; uniforma, ypač mažesnėms, yra labai patrauklus dalykas. Mergaitės stovyklos metu buvo labai uolios ir drausmingos: rūpestingai rinko taškus, kad laimėtų pirmą vietą, bet visos negi gali laimėti pirmą vietą, tad daugiausia taškų surinko: I Vaidilutės 433, II Ramunės 402, III Rūtos 377.

Paminėti rašytojai

Kiekvienais metais stovyklos metu surengiamas bent dviejų-trijų lietuvių rašytojų paminėjimai, pakviečiant juos asmeniškai atvykti ir stovyklautojoms tarti žodelį. Šiemet pirmiausia buvo paminėtas rašytojas Jonas Biliūnas, nuo kurio mirties šiemet gruodžio mėnesį sukanka 50 metų. Antrasis jubiliatas buvo Kazys Bradūnas, kuris teikėsi atsilankyti į mergaičių stovyklą ir gyvu žodžiu į jas prabilti. Tuo būdu stengiamasi lietuvišką jaunimą supažindfinti su lietuvių kultūrininkais, menininkais bei veikėjais.

Pagerbti didieji knygnešiai

Stovykla surengė iškilmingą didžiųjų draudžiamosios lietuviškos spaudos rašytojų ir platintojų paminėjimą. Šiemet kaip tik sukanka 50 metų nuo kun. M. Sideravičiaus mirties. 25 metai nuo kun. A. Vytarto mirties ir 60 metų nuo kun. S. Gimžauko mirties. Paskaitą apie didžiuosius knygnešius ir lietuviškos spaudos platintojus skaitė kun. R. Krasauskas. Ta proga į stovyklą buvo atvykęs ir Lietuvos Nepriklausomybės signataras prof. Steponas Kairys, buvęs taip pat draudžiamosios lietuviškos spaudos platintojas. Apie savo knygnešio darbą vaizdžiai papasakojo ir stovyklautojoms.

Lankėsi Norwich diecezijos vyskupas

Mergaičių stovyklą aplankė J. E. Norwich diecezijos vyskupas Bernard J. Flanagan. Jis buvo labai nustebintas stovyklautojų drausmingu susiklausymu, jų tautiškais rūbais ir sušoktu "Sadutės" šokiu. Ir labai nusivylė, kai sužinojo, kad iš jo vyskupijos nėra nė vienos stovyklautojos. Jis tiesiog pageidavo, kad ar negalėtų seselės surengti ir vietos mergaitėms panašią stovyklą.

Be minėtų asmenų, stovyklą lankė Tėvų Marijonų provinciolas tėvas Jančius, prof. Salys, kun. dr. V. Cukuras, kun. Balčys, kun. J. Grigonis, kun. P. Jonaitis, vyriausiasis skautininkas Čepas, skautininkas Benešiūnas su vilkiukų stovykla.

Laimėtojos

Stovyklinis "režimas" pasibaigia šeštadienį vakare vėliavos nuleidimu. Tad tą vakarą prie vėliavos nuleidimo, susirinkus svečiams ir atvykusiems tėveliams parsivežti dukrelių, stovyklos vadovė paskelbia laimėjusius daugiausia taškų būrelius ir pavienes laimėtojas iš atskirų dalykų. Stovyklos vadovė sesuo M. Margarita visoms mergaitėms, išsirikiavusioms prie vėliavos, pranešė, kad sudaryta komisija iš kun. St. Ylos, kun. V. Cukuro, kun. R. Krasausko ir motinėlės M. Aloyzos įvertinusi mergaičių darbelius ir nusprendusi premijas: vyresniųjų grupės I — N. Masaitytei už tautinę juostą, II — V. Tallat-Kelpšaitei už išsiuvinėtą tautinės bliuzės rankovę ir III — Ausei Trojanaitei už megztinį. Iš vidutiniųjų grupės: I — Guodai Košubaitei už tautinę lėlę, II — Danutei Kronkaitytei už staltiesės išsiuvinėjimą ir III — Birutei Lanauskaitei už popieriniais rūbais parengtą lėlę. Iš mažųjų grupės: I — Eglei Pauliukonytei už siuvinėjimą, II — Eglei Juškaitei už siuvinėjimą ir III — Vincei Juškaitei už nupieštą paveikslą. Iš lietuvių kalbos — vyresniųjų grupės Marytei Saulaitytei ir vidutiniųjų grupės Živilei Mockutei.

Dovanas įteikė vienuolyno kapelionas kun. St. Yla ir motinėlė M. Aloyza. Vaidilučių būrelio, surinkusio daugiausia taškų, mergaitės gavo po Šiluvos Marijos paveikslą.

Paskutinį atsisveikinimo žodį tarė kun. St. Yla, pabrėždamas nepaprastą jaunimo stovyklų reikšmę tautiniam auklėjimui. Atsisveikino iki sekančios XV-sios jubilėjinės stovyklos.

Pranas Pauliukonis

Kenosha, Wis.

Pasilinksminimas

Lietuvių Bendruomenės Kenoshos apylinkė š. m. rugpjūčio 11 d. Šv. Petro parapijos namų aikštėje rengia smagų pasilinksminimą — gegužinę. Veiks baras, šokių mėgėjai turės progą pašokti, grojant geram muzikantui iš Racine, bus ir kitokių margumynų.

Kenoshiečiai ir apylinkių lietuviai kviečiami į tą pasilinksminimą atvykti ir smagiai laiką praleisti. Pradžia 2 val. p. p. Lietaus atveju pasilinksminimas įvyks salėje.

Kultūrinė veikla

LB Kenoshos apylinkės valdyba, vertindama lietuviškosios kultūros siekimus, nors ir iš kuklios savo kasos paskyrė ir išmokėjo: Vasario 16 gimnazijai — $10, Tėvų Marijonų statybos skoloms — $10, mirusio prof. Vacl. Biržiškos antkapio fondui — $5, ir tautinių šokių šventės rengimo komitetui — $5. Be to nutarė nupirkti ir įteikti Kenoshos miesto viešajai bibliotekai dr. V. Sruogienės knygą "Lietuvos istorija".

Sovietai repatrijuoja lenkus

Nowy Swiat, liepos 15 d. laidoje remdamosi oficial. lenkų komunistinės agentūros PAP žiniomis, skelbia, kad per pirmuosius 1957 m. šešis mėnesius 47,000 lenkų repatrijuota. Nowy Swiat remdamosi tais pat šaltiniais nurodo, kad ta repatriacija vykdoma iš Ukrainos, Gudijos ir Lietuvos Sovietinių Respublikų. Laikraštis pažymi, kad repatrijuojami tų kraštų senų laikų gyventojai nemoką net lenkiškai, o lietuviškai, gudiškai ir ukrainiškai. Repatrijuojami iš kraštų, kuriuos Franklin D. Roosevelt ir Churchill Jaltoje atskyrė nuo Lenkijos.

Tie dabar repatrijuojami gimę tuose kraštuose, jų tėvai ir protėviai ten gyveno amžiais. Laikraštis toliau nurodo, kad tų kraštų lietuviai, gudai ir ukrainiečiai perkeliami į Rytų kraštus, o lenkai stumiami į Vakarus, tuo Sovietai vykdo savo imperializmą, jie plečia savo sienas, jie skverbiasi į vakarus.

Ir liepos 18 d. Nowy Swiat taip pat vedamąjame nagrinėja repatriaciją lenkų iš buvusių Lenkijos teritorijų į vakarus. Šį kartą laikraštis giliau paliečia lietuvių, gudų ir ukrainiečių trėmimus į Užuralį, Sibiro gilumas. Esą lenkai repatrijuojami į vakarus, lietuviai, baltgudžiai ir ukrainiečiai tremiami į Sibirą, jų vieton gabenami Azijos beraščiai, kurie daugiau gali pasitarnauti Sovietų tiesioginiams tikslams. Jie greitai išmoks vietos kalbos, vadinsis lietuviais, gudais ir ukrainiečiais ir nejausdami vietos patriotizmo tarnaus ir Sovietų imperializmui, Sovietų idėjai. To siekia Sovietinis imperializmas, nekreipiant dėmesio į vardus, ar tai būtų Chruščev, ar Žukov, Stalin, ar Molotov — jie visi siekia tų pačių tikslų.

Čia vėl laikraštis primena Teherano, Jaltos sutartis. (LAIC-

SUMAŽINKIT SVORĮ
GYVENKIT ILGIAU
Suliesėkite ir išlaikykite liesumą
Gydytojo priežiūroje
Skambinti po 2 popiet
DEarborn 2-1010
DEarborn 2-1016

Jei tenka kentėti nuo užkietėjusių
KORNŲ (nuospaudų)
ir nuotrynų, tai vartokite naują ir skubų skausmų naikintoją X-IT. Bonkutė kainuoja tik $1.00 jūsų apylinkės drugstoryje.
Galima gauti šiose vaistinėse:
Union Drugs, 3459 S. Halsted
Preskus, 11012 S. Michigan
43rd St. Store, 2735 W. 43rd
J & J, 2557 W. 69th
Charles, 5460 S. Kedzie
Nicks, 6558 S. Kedzie
Archer Big Store, 4193 S. Archer
Cragin, 5100 Grand Ave.
Roman's, 3000 W. 59th
Maranda's, 2659 W. 63rd
Vanek, 6010 W. 26th St., Cicero
Dargis, 2425 W. Marquette Rd.
Chochola, 3758 W. 26th St.

Tūkstančiai vartotojų įsitikino, kad dažus, vidaus ir iš oro dažymui, taip pat sienoms klijuoti popierius geriausia pirkti
D. JURJONO BENDROVĖJE
3251 SO. HALSTED ST., CHICAGO 8, ILL.
Tel. CAlumet 5-1064

D R A U G A S
THE LITHUANIAN DAILY FRIEND
4545 W. 63rd St., Chicago 29, Illinois, Tel. LUdlow 5-0500

Entered as Second-Class Matter March 31, 1916, at Chicago, Illinois Under the Act of March 3, 1879.

Member of the Catholic Press Ass'n
Published daily, except Sundays, by the Lithuanian Catholic Press Society

PRENUMERATA: Metams

Chicagoj ir Cicero	$9.00	5.00	$2.75	$1.[illegible]
Kitur JAV ir Kanadoj	$8.00	$4.50	$2.50	$1.00
Užsienyje	$11.00	$6.50	$3.00	$1.[illegible]

SUBSCRIPTION RATES
$8.00 per year outside of Chicago
$9.00 per year in Chicago & Cicero
$8.00 per year in Canada
Foreign $11.00 per year.

Redakcija straipsnius taiso savo nuožiūra. Nesunaudotų straipsnių nesaugo, juos grąžina tik iš anksto susitarus. Redakcija už skelbimų turinį atsako tiek, kiek priklausomos gavus apmokėjimą.

Sutvarkykit SAVO NAMĄ

Pasiteiraukite kiek jums reikia pinigų dažymui, popieriavimui, kamb. pristatyti, garažui pastatyti, naujo centrinio apšildymo įrengimui arba kuriam nors kitam jūsų namų pertvarkymui pagal jūsų pageidavimą. Tada, pasiskolinkite reikiamą pinigų sumą iš Drovers. Mokėkite žemus banko paskolos nuošimčius ir grąžinkite paskolą patogiais mėnesiniais mokėjimais.

Yra lengva BENDRAUTI SU DROVERS
The Drovers Banks
47th Street & Ashland Avenue YArds 7-7000
NUO 1883 M.

DĖMESIO ŠILUVAI

Šiandien atspausdiname Antano Rudžio, Amerikos Lietuvių Romos Katalikų Federacijos centrinio pirmininko, raštą, atsišaukiantį į Amerikos lietuvių visuomenę Maldos Dienos reikalu. Šis atsišaukimas yra daromas ALRKF centro valdybos nutarimu, Lietuvių Kunigų Vienybės pritarimu, su J. E. vysk. Vincento Brizgio žinia ir J. E. kardinolo Samuel A. Stritch palaiminimu. Šiuo reikalu yra painformuota ir National Cotholic Welfare Conference vyriausioji vadovybė.

Gal kam ir keista pasirodys, kada kalbama apie maldų dienas, nes tikinčiam žmogui kiekviena diena yra maldos diena. Bet, turime galvoj Katalikų Bažnyčios specialias šventes, apdovanotas atlaidais ir kitokiomis malonėmis. Viena tokių dienų — švenčių yra **rugsėjo mėnesio aštuntoji diena** — Švč. Panelės Marijos Gimimo šventė. Su šia diena bei švente yra rišamas Dievo Motinos apsireiškimas Šiluvoje, Lietuvoje, kur rugsėjo 8 d. tūkstantinės žmonių minios suplaukia paprašyti per ją Dievo malonių sau ir savo Tėvynei.

Giliai tikintysis lietuvis dažnai pagalvoja, kad, gali būti, jog Dievo Motinos apsireiškimas Šiluvoje buvo lemiantis momentas ne vien tik katalikybės Lietuvoje gelbėjimui, bet taip pat ir lietuvių tautos egzistencijai palaikyti. Stebuklai neįvyksta be Dievo valios. Neįvyko jis ir Šiluvoje. Jis daug ką nulėmė. Tik mes, kaip teisingai yra pasakęs ALRKF pirmininkas, nepakankamai jį įvertiname ir gal net nusikalstame dažnai pamiršdami ypatingesniu būdu pagarbinti Mariją, atsimindami Šiluvos apsireiškimą. Prancūzija turi Liurdą, Portugalija — Fatimą, Lenkija — Čenstakavą, kitos tautos kitas šventoves. Lietuva turi Šiluvą. Mes dažnai gėrimės, kaip kitos tautos ypatingomis priemonėmis ir iškilmėmis pagerbia ir pagarbina savo šventoves. Tad, ar reiktų mums atsilikti? Tikrai ne.

Mes privalome būti dėkingi jaunam Amerikos lietuvių katalikų visuomenės veikėjui Antanui Rudžiui, kad jis mums primena šį didelį reikalą, į kurį mes ligšiol permažai dėmesio tekreipdavome. Jis nėra matęs Šiluvos, nėra buvęs ir pačioj Lietuvoj. Tačiau savo širdies gilumoje pajuto, kad jau laikas daugiau ir dažniau kreipti savo akis, savo širdis ir savo maldas Šiluvos šventovės link. Toks laikas yra ypač dabar, kuomet Lietuva yra baisių priešų pavergta, kuomet ten yra naikinamas tikėjimas ir plačiausiu mastu vedamas genocidas. Kad palengvintų skaudžiai kenčiančios lietuvių tautos kančias, kad gelbėtų tautą nuo pražuties, kad greičiau ateitų jos išsilaisvinimo rytojus, be vieningų darbų, didelių pastangų reikalingos yra ir mūsų visų maldos, masinės maldos, reikalinga karščiausiais prašymais kreiptis į Augščiausįjį per Šiluvoje apsireiškusią Dievo Motiną. Šis yra vienas pačių svarbiausiųjų Maldos Dienos tikslų.

Reikia tikėtis, kad Amerikos Lietuvių R.K. Federacijos balsas nepasiliks balsu tyruose, kad mes visi atkreipsime kuo rimčiausio dė mesio į svarbųjį priminimą jungtis maldose tą dieną, kuri mums ypač yra brangi ir religiniu ir tautiniu atžvilgiu, nes rugsėjo 8 d. yra minima ir kaip Didžiojo Vytauto vainikavimo diena. Kaip anuo kartu labai gražiai yra parašęs savo straipsnyje V. Bgd. — savo dvasia ir maldomis darykime žygį į Šiluvą.

Kad palengvintų rengti Maldos Dienos iškilmes įvairiose mūsų parapijose Federacijos Pirmininkas yra išsiuntinėjęs į kolonijas tam tikrų sugestijų.

LENKAI PRIEŠINASI RUSAMS

GEDIMINAS GALVA

PZPR — lenkų darbo partija, kuri buvo įstatyta komunistiniame bate, toli buvo netolydi. Ją sudarė Maskvos pateptieji, kurių tarpe buvo apstybė savanaudžių ir prabangą megstančių, pvz. B. Bierut, bei MVD. Antrajai grupei priklausė lenkai tautiniai komunistai, tebuvo tik pakenčiami. Gomulka, Spychalski, Lochowicz, Jaroszewicz ir eilė kitų vėliau suimti. Trečiąją grupę sudarė ankstesni socialistai, vėliau įjungti komunistų partijon. Pagaliau, savanoriai dalyvavę Ispanijos kare, tačiau buvę sunaikinti ne Ispanijoje, bet Lenkijoje.

PZPR kamieną sudarė tautiniai komunistai, kurie turėjo paklusti maskviškės jėgos. Atėjus tinkamai valandai, jie pradėjo kelti balsą.

Lenkų tautinis komunizmas

Gomulka— Spychalski byla tebuvo komunistų partijoje nesutarimo išdava. Dvi skirtingos taktikos susirinko, nors abi siekė to paties tikslo — komunizmo įgyvendinimo. Maskvos tak tika aiški — išlaikyti kiekviename svetimame krašte tokią komunistų partiją, kuri tebūtų jai ištikima. Šios taktikos laikėsi kominternas ir jo įpėdiniai.

Kai raudonoji armija atsidūrė Lenkijoje, kominternui buvo pasiųstas raštas, kuriame lenkai komunistų partijos nariai pasiūlė kovoti prieš vokiečius. Maskva kurį laiką tylėjo. Vėliau ji išsisukinėjo: "Lenkijoje esantieji draugai nenori suprasti dabarties reikalavimų". O tais "reikalavimais" tebuvo Molotovo — Ribbentropo sutartis, kurios sulaužymui ruošėsi ir Maskva.

1942 m. buvo suorganizuota PZPR. Tai padarė iš Maskvos atvykę patikimieji — Nowotko, Finder ir Fornalska. Partijos sekretoriais pradžioje buvo Nowotko ir Finder. Jiems mirus atėjo Wladyslaw Gomulka, kuris labai gerai žinojo apie 1939 m. Maskvai pasiųstą raštą ir pasiūlymą kovoti prieš vokiečius. Jis žinojo, nes rašto autorius negalėjo nežinoti ką parašė. Masėse pradėjo rugimas, kai rusai pakeitė vokiečius ir tapo naujais Lenkijos okupantais.

Naujasis sambruzdis aptartinas—tautiniu komunizmu, nors visais požiūriais yra savyje prieštarybė.

Gomulka ir Spychalski suėmimas

Tarp maskviškių komunistų ir Gomulkos įvyko susikirtimas. Ne Gomulka sudarė komunistų partijoje opoziciją, bet ją sukūrė maskviškiai, siekę visais būdais lenkų tautines nuotaikas užgniaužti. Galop B. Bierut, jo talkininkas H. Minc, J. Berman, o vėliau Wladyslaw Dworakowski pradėjo smarkų puolimą prieš Gomulką. Po kalbų buvo kreiptąsi į Bezpieką — lenkų saugumą — prašydami pateikti kaltinamosios medžiagos Gomulkai suimti. Bezpieka ministerio pavaduotojas Rimkowski jiems atsakė: aš teturiu įrodomosios medžiagos, kad Gomulka yra nedraugingas Rusijai. Tai žinojo Maskva, nes Gomulka būdamas užimtųjų kraštų ministeriu ir ministerio pirmininko pavaduotoju nekartą susikirto su marš. Rokossowskiu dėl karių vykdytų plėšimų lenkiškose žemėse. Bierut tačiau negalėjo viešai šio kaltinimo panaudoti. Jieškota kitų būdų. Tuomet įsakyta du artimuosius: Gomulką ir gen. Marian Spychalski tarpusavyje supjudyti, kad ką iš jų išgavus. Pastarasis buvęs veiklus Armija Krajowa kovotojas, Londone turėjo brolį emigrantą. Visiems žinomas dalykas, kad jis vadovavo kariniam saugumui. Tačiau ir tie dalykai mažai tepatarnavo rimtai pakaltinti ir pasmerkti. Gomulka laikėsi santūriai, o iš šalies nebuvo pateikti rimti įrodymai jį esant kaltu. Nežiūrint didelių pastangų, tačiau sunkiai buvo išjudinama Gomulkos byla iš akligatvio. Taip jie liko nors ir ištaigingame namų arešte.

Šiuos suėmimus sekė kiti. Pradėjus valyti kariuomenę reikėjo ir maršalą Rola Zymierski suimti, o jo turtą pagrobti. Visa tai dėjosi iki 20 kompartijos kongreso, kai buvo pasmerktas "asmens kultas".

Poznanės sukilimas

1956 m. pradžioje prasidėjo atolydis Lenkijoje. 30,000 politiniu kalinių buvo paleisti. Gomulka ir Spychalski vėl atsidūrė laisvėje. Išmušė valanda ankščiau reikalautos socializacijos, kuri būtų palaipsniui vykdoma. Šviesuomenė pradėjo palaikyti santykius su vakariečiais. Komunistų partija jieškojo naujo kelio ir žmonėms žadėjo daugiau laisvės suteikti. Iš ūkinės krizės reikėjo kelią rasti. Dalis stalininkų ėmė ne tik kalbėti apie laisves, bet net nusigręžti nuo stalininės ūkio politikos. Nors lenkų spauda ir nūdieną varžoma cenzūros, tačiau vis aiškesnių balsų pasigirdo. Stalininė biurokratija liko. Kraštas ir toliau parėjo nuo maskviškės ūkio politikos. Garsėjanti balsai gyventojų nepasotino ir neaprengė. Sprogimas neišvengiamas. Jis įvyko Poznanėje. 1956 m. birželio 28 — 30 d. prasidėjęs garvežių įmonėje! Streikas baigėsi susidūrimais su rusų šarvuočiais. Tik tuomet nuaidėjo kalbos apie darbininkijos išnaudojimą, sustingusią biurokratiją, trūkumą maisto, aprangos ir butų. Kompartija turėjo kaiką daryti. Nenoromis pradėtos derybos su W. Gomulka, nes jo ideologija atitiko dienos reikalavimą. Lenkai jau buvo nusiteikę prieš rusus, o Gomulka iš seno jų nekenčia. Lenkai nori gerbūvio — Gomulkai proga pristabdyti socializaciją. Dar anuomet, 1945 m., kai stalininkai — Bierut, Minc, Ochab, Nowak, Berman ir Zambrowski kalbėjo apie privačios nuosavybės palikimą, jie žinojo, jog buvus apgaulė. Gomulka anuomet nuoširdžiai tikėjo, kad sunaikinus dvarus, žemė liks ūkininkams, tačiau buvo apgautas.

Nusigyvenusiai PZPR reikėjo naujų vadų ir naujo kraujo. Gomulka tiko naujiems uždaviniams. Lenkai buvo sujaudinti šimtų susirinkimų, kuriuose dar bininkai, ūkininkai ir studentai reikalavo vieno dalyko — laisvės. Netrukus daugiau laisvės sulaukė amatininkai, ūkininkai. Pagaliau ir darbininkai išdrįso išrinkti darbininkų tarybas, kurių uždaviniai aiškiai kirtosi su PZPR. Anuomet padaryta posūkio pradžia. Bet ūkinė suirutė visur vyravo. O ją puikiai apibūdino ekonomistas Lipinski 1956 m. rugsėjo mėn. 30 d., laikraštyje "Po Prostu": "Iš sovietinių kolchozų mes patyrėme nepaprastas nesąmones, liūdnus reiškinius kolektyviniame ūkyje: mažas derlius, sustingimas nors vis spartintas mechanizavimas, gyvulių ūkio gamybos kritimas, gausi administracija ir apstybė kompartijos ir vyriausybės pareigūnų, kurie buvo tik rais kolchozų išnaudotojais, parazitais".

SUSITIKO

Sunkvežimių vairuotojų ir krovėjų sąjungos pirmininkas J. Hoffa iš Detroito, Mich., kairėj, sutinkamas tokio pat boso San Francisce, Calif. T. White. Hoffa tikisi užimti D. Becko, tarptautinio pirmininko, vietą. (INS)

STATYBAI IR NAMŲ PATAISYMUI PRISTATOM Visokių Rūšių MEDŽIAGĄ

CARR MOODY LUMBER CO.

STASYS LITWINAS, Pres.

3039 So. Halsted St.

Tel. VIctory 2-1272

Apkainavimą ir Prekių Pristatymą Teikiame Nemokamai.

Raštinė atidara kasdien nuo 8 val. ryto iki 6 val. vakaro Šeštadienais iki 3 val. vakaro

Our 37th Year

Savings Insured Up to $10,000

Your Savings Welcomed

RESERVE SAVINGS AND LOAN ASSOCIATION

5947 WEST ROOSEVELT ROAD • CICERO 50, ILLINOIS

THOMAS W. HAVEY, President — ROBERT W. HAVEY, Secretary-Treasurer Executive Officer

CHARLES A. McVEIGH, Vice President

PERSPĖJIMAS

MES pastebėjome, kad ir vėl kaikurios nepatikimos firmos skelbiasi priimančios dovanų siuntinius į U.S.S.R.

Turime pareigą pranešti visiems siuntinių siuntėjams,, kad visos taip vadinamos agentūros ir jų skyriai (su-agencies) yra panaikinti ir kad siuntiniai tegali būti siunčiami tiktai per **Intuorist, Moscow** oficialiai įgaliotas firmas, kurios turi teisę išduoti leidimus-"licenses".

Kad apsaugojus jūsų gimines Lietuvoje ir jus pačius nuo perdidelių išlaidų sudarytų įvairių tarpininkų-"middlemen", būkite tikri, kad firma, per kurią jūs siunčiate savo

DOVANŲ SIUNTINIUS Į LIETUVĄ, U.S.S.R.

yra atsakominga firma, turinti neabejotiną reputaciją ir turinti oficialų įgaliojimą priimti tokius siuntinius.

Mes esame šiame biznyje jau suviršdvidešimts penkeri metai, ir mes didžiuojamės dešimtimis tūkstančių savo patenkintų klijentų. Bet kokie dovanų siuntiniai pristatyti bet kurioje žemian išvardytoje įstaigoje yra siunčiami

TIESIOG Į U.S.S.R. BE JOKIŲ TARPININKŲ

Šitaip sutaupote laiką bei pinigus, išvengdami ekstra išlaidų bei jiems pelno.

GLOBE TRAVEL SERVICE

716 Walnut St. Philadelphia 6, Pa. LOmbard 3-3455

1991 Broadway New York 23, N.Y. LYceum 5-0900

4102 Archer Ave. Chicago 32, Ill. FRontier 6-6399

6446 Michigan Ave. Detroit 10, Mich. TAshmoo 5-7560

1165 E. 71st St. Cleveland 3, Ohio UTah 1-0807

Rimties valandėlei

Autoritetų jieškąs jaunimas

† VYSK. V. BRIZGYS

Yra labai daug jau užmirštų himnų ir maršų, kieno nors sukurtų jaunystės garbei. Daugelis jų nesiderino savo žodžiais nei su patyrimu, nei natūralia išmintimi, nei su žodžiais, skirtais jauniems žmonėms Šventojo Rašto Išminties Knygose. Neužtarnauti pagyrimai ir nepasiekė jaunimo širdžių. Didžiausiam nustebimui retkarčiais jaunimas pradeda šauktis autoritetų, nė nesustodami prie tų, kurie nekritiškai jaunimą gyrė.

Jaunas žmogus yra dar taip trumpai ir mažai išgyvenęs, kad jaunimo akyse kam nors pelnyti ligtol visuomenėj neturėtą autoritetą. Jaunimo akyse autoritetu naujai tapti gali kas nors pataikęs į jaunimo dienos nuotaikas, jaunimui pataikaudamas. Jaunimui kartais patinka, kai jis apšaukiamas žmonijos atei timi (lyg kitaip galėtų būti), kai jų akyse papeikiami ir pažeminami senesni ir vyresni. Tokiais keliais iškilę autoritetai tesi tačiau tik tol, kol jaunimas pradeda protauti, kol įsigyja kiek patirties.

Jaunimo šauksmas autoritetų išduoda vieną didelį trūkumą. Tai reiškia, kad nutrūko ryšys su jų natūraliais ir visuomenėje esančiais autoritetais. Tai gali įvykti dėl daugelio priežasčių, kurių čia neliesime. Natūralieji autoritetai yra gimdytojai, senatvės sulaukusieji ir asmenys, esą svarbiose visuomeninėse pareigose.

Apie gimdytojus buvo kalbėta. Visuomenės autoritetai yra asmenys, savo darbais užsitarnavę visuotinę pagarbą ir pasitikėjimą. Tos rūšies autoritetų, kurie tokiais būtų tik jaunimo akyse, iš viso negali būti. Jeigu sutikti, kad kas nors gali būti tikru autoritetu jaunimui, nebūdamas autoritetu visuomenei, tu rėtume sutikti, kad jaunimas ir daugiau patyręs, ir viską geriau supranta, negu subrendusi visuo menė.

Yra dar dvi žmonių grupės, kurias visi, taigi ir jaunimas, turi mylėti ir gerbti. Viena tų grupių yra visi senatvės sulaukę žmonės. Kas sakytų gerbiąs kitus tik už nuopelnus, o ne už išgyventus metus, tas išsiduotų negerbiąs jokio žmogaus ir esąs peiktinai didelės nuomonės apie save. Išeitų, kad jis esąs toks pat visažinantis, kaip ir Viešpats Dievas, — žinąs kiekvieno žmogaus veiksmus ir jų vertę. Turėtų būti suprantama kiekvienam protui, kad mes įstojome į gyvenimo kelią, pilną visokių gėrybių, kurias sukūrėme ne mes, o prieš mus gyvenę ir dar gyveną vyresnieji. Apie tai bus dar atskirai kalbama. Pagarba senesniems yra natūralus įvertinimas ir dėkingumo pareiškimas už visa, kas prieš mus sukurta. Mes niekad neatrinksime, kas gyvenime daugiau nusipelnė: išradėjas ar tas, kuris savo jėgomis, gal net gyvybe, išradimą realizavo; karo mūšio vadas, ar kareivis, kuris savo gyvybės auka įvykdė vado planą ir visuomenei liko nežinomu kareiviu.

Kita žmonių grupė, kurią jaunimas privalo gerbti, yra asmenys svarbiose pareigose. Tie asmenys yra gerbtini ne dėl jų pačių. Kaip žmonės, jie yra toki pat, kaip ir visi kiti. Gerbtinos yra pareigos, o per jas ir tie, kurie jas vykdo. Kol viskas sklandžiai einasi, visuomenė nevisada tinkamai vertina civilinę ir dvasinę santvarką. Tačiau pakanka, kad svarbių pareigų vykdymas kaip nors sukliūva ir visuomenė tuoj pajunta, kas jai gresia. Kur nėra visuomeninių pareigų ir jų vykdytojų, ten nėra kultūringai sutvarkyto gyvenimo.

Nevisada peiktina, kai jaunimas ilgisi, kas jų akyse užsitarnautų tokį vardą ar pritarimą, kurį jie visi su pasitikėjimu sektų. Šiuose paskutiniuose dviejuose straipsneliuose įvardinti žmonės yra tie autoritetai, kurie jau seniai yra verti jaunimo pagarbos. Kas juos paniekinęs šau kiasi autoritetų, tas greičiausiai jų niekad nesuras, arba lengvai gali pakliūti pataikautojų ar net demagogų įtakon.

JANIS KLIDZEJS

Mėlynosios Naktys

ROMANAS

VERTĖ A. LEITIŠKIS

(TĘSINYS)

— Mariuk, skambink dar, prašau...

— Ką tu norėtum? — ji tarsi pabudo.

— Ta... palauk... „Amžinai mėlyni Latvijos kalnai..." Toji yra nuostabi.

Gitaros garsai skleidėsi, pagavo, kėlė, nešė.

Andrius klausėsi, kaip kalnų šaltiniai čiurleno, matė tolumų vizijas. Metai, kaip sunkiai prikrauti garlaiviai, atlingavo. Augo darbo kalnai. Platūs ir balti vieškeliai tarsi juostos apvyniojo juos. Būriai žmonių. Oi, veidų, veidų gretos!

Jie ten dirba kartu su jais visais. Tūkstančiai rankų sunkųjį gyvenimą, tarsi po žeme stovėdami, visą žemės paviršių kelia augštyn. Augščiau, augščiau.

Kokia žara, kokia saulė? Visi mato ir šaukia.

Jie abu su Maryte įsimaišo į būrį. Ten linksmas, naujais rūbais apsivilkęs, eina jo tėvas, broliai, seserys ir mažoji Elzytė yra paaugusi ir daili.

— Yra verta baigti augštąjį mokslą. Matai, ką Rugajaus sūnus sugeba padaryti, — kalba žmonės.

Sekmadienio vakaras prie ežero, prie Zemdegų ežero, visai netoli Rugajaus namų. Jie visi stovi ant Ugnies kalno ir dainuoja. Raudonas saulėlydis. Veidai žėri žaroje. Tarsi rožėmis pribarstytos mirga ežero bangos. Tokios platumos ir grožis.

Taip banguoja, banguoja, banguoja...

Andrius užmiega.

10.

Pabudęs, Andrius valandėlę nieko nesuprato. Akimis gaudė svetimus kontūrus tamsoje. Kur aš esu? Tada prisiminė. Taip, bet kur Marytė?

Už sienos, antrame kambaryje pradėjo mušti laikrodis. Skaičiavo: vienas... du... trys... keturi...

Akys apsiprato su tamsa. Matė ir — pašoko sėdom: Marytė buvo sudėjusi tris kėdes vieną prie kitos ir gulėjo ant jų.

— Kaip aš galėjau tai leisti? Arklys!

Mergaitė buvo užmigusi ir lengvai alsavo.

— Mariuk...

— Ar tu jau atsikėlęs? — ji klausė pabudusi.

— Nebijok. Mano šeimininkė gera. Tave juk ji pažįsta ir visada tik gera apie tave kalba.

Andrius tylėjo.

— Dieve apsaugok! Tu guli ant kietų kėdžių. Reikėjo juk mane kelti... Kodėl tu manęs nepabudinai? Aš būčiau nuėjęs į namus...

— Tu taip gerai, gerai miegojai. Įmigęs dar perbraukė ranka savo kaktą... Aš taip žiūrėjau, žiūrėjau... Man ir čia buvo gerai.

— Ne, taip tai neina.

— Tikėk manimi — man čia buvo puikus miegojimas. Pasiklojau, apsiklojau...

— Na, na! — ir Andrius iššoko iš lovos. — Aš tuoj eisiu namo.

— Naktį bėgsi? Kur tu naktį bėgsi!

— Na, kiek čia toli.

— Nekalbėk, nekalbėk! Kažin kiek laiko?

— Keturios.

— Keturios? Dar juoda naktis. Miegok tik ramiai toliau. Po tokios kelionės, kaip vakar...

Andrius mintyse save keikdamas, stovėjo prie lango.

— Ar tu klausysi, ar ne? Baigtas tu jau dabar esi. Rytoj mano šeimininkė, tave čia radusi pakars, Andriau... Matysi, kaip pakars! Fui tu...

Marytė pradėjo juoktis. Tai padėjo.

— Jei jau esi tokia gera, tebūna taip — tu duok man vietą ant kėdžių, bet pati eik į lovą, tada — sutinku.

— Ne visai.

— Jei ne, tai aš tuoj eisiu.

Marytė nuėjo į lovą, Andrius atsigulė ant kėdžių. Briaunos piovė nugarą. Ir čia Marytė buvo gulėjusi. Oi Mariuk, Mariuk!

Ji numetė vieną antklodę:

— Pasiklok ja.

Andrius numetė antklodę atgal:

— Apsiklok ja.

— Toks tu man esi! Palauk!

Kokį pusvalandį jie dar pasišnekučiavo, pasijuokė iš šio ar to. Marytė užmigo.

Andrius klausėsi, kaip ji lengvai, lengvai kvėpavo. Jam buvo gerai ir buvo patenkintas, kad nors dabar Marytę įvaręs į lovą.

Andrius neužmigo. Girdėjo, kaip laikrodis už sienos išmušė penkias, pusė šeštos ir šešias.

Laužė savo mintis visokeriopai, bet niekaip neišgalvojo, kaip užmokėti už mokslą!

Jo kišenėje buvo tik tie dešimt latų, kuriuos buvo pasiskolinęs iš mokytojos Žemienės. Ji buvo miela, kaip motina, ir nebuvo nei vieno iš auklėtinių, kuris jos negarbintų.

Oi — taip! Būtų buvę tie pinigai, kuriuos jis vasarą šiam tikslui buvo uždirbęs! Bet — tada atėjo Jonuko liga, tada... motinos laidotuvės...

Ilgokai minčių tuštuma ir tyla.

(Bus daugiau)

Išgarsėjusi italų aktorė Gina Lollobrigida rodo savo kūdikį Romoje. Ji sakosi, jog maitinsianti jį patį ir tikisi sulaukti ir daugiau vaikų. Jos vyras yra dr. M. Skofic. (INS)

Rudens mados vestuviniai rūbai Nuotakoms

Būtinai apsilankykite į

VIRGINIA'S BRIDAL SHOP

6540 S. Halsted St., ENglewood 4-9404

Karališki - romantiški rūbai nuotakai ir pamergėms už žemas kainas.

Atdara: Pirmad. ir ketvirtad. vakarais

Pilietuvės reikalais

Kl. Mano abu tėvai į JAV-bes yra atvykę iš tokio krašto, kuris turi didelę imigracinę kvotą. Aš gi esu gimęs tokiam krašte, kuri turi 100 asmenų kvotą. (Mano tėvai būdami misionieriais gyveno tame krašte). Man buvo aiškinta, kad prospektyvinė imigrato kvota priklauso nuo to krašto, kuriame jis yra gimęs. Gi mano gimimo vietos krašto kvota yra maža, o tėvų — didelė kvota. Ar yra galimybių, kad man būtų pritaikyta tėvų krašto kvota?

At. Taip, yra galimybių. Pagal Immigration and Naturalization Act'ą, svetimšalis gimęs bet kurioj kvotoj krašto, kurriame vienas iš tėvų yra gimęs ar kuriame vienas iš tėvų nuolat gyveno tuo laiku, kai jų vaikas gimė, gali būti jam pritaikyta bet kurio iš tėvų krašto kvota. State departamentas yra išaiškinęs, kad tai priklauso tokiems vaikams, kaip esate jūs, gimęs iš tokių tėvų, kurie buvo laikinai tam tikram krašte apsigyvenę, tai yra kitame krašte, negu jie yra gimę ar nuolat gyveno. (Paaiškinimas gautas iš Common Council, New York).

Kas norėtų plačiau susipažinti JAV-bių naturalizacijos ir imigracijos reikalais teisigija knygelę "Kaip įsigyti JAV-bių pilietybę", kuri gaunama "Draugo" administracijoj. *Pr. Šul.*

Lietuvių vainikas

ROMA. — Liepos 7 d. Caprera saloje įvyko iškilmingas Giuseppe Garibaldi 150 metų gimimo minėjimas. Toje saloje randasi šio Italijos laisvės kovotojo kapas. Lietuvą iškilmėse atstovavo ir visų pavergtųjų Europos tautų vardu šiai progai pritaikytą žodį tarė Romos radijo lietuviškų transliacijų vedėjas dr. Juozas Gailius, kuris į minėjimą buvo pakviestas seno Lietuvos draugo Giuseppe Garibaldi sūnaičio, gen. Ezio Garibaldi. Dr. Gailius kartu su kitų valstybių atstovais ant kapo padėjo atskirą vainiką, perrištą Lietuvos trispalvės kaspinu su įrašu: „Juozui Garibaldžiui — Lietuva". Minėjimo iškilmės susilaukė plataus atgarsio italų spaudoje, radijuje ir televizijoje. Visuose pranešimuose, šiai progai išspausdintuose plakatuose bei paskelbtuose atsišaukimuose buvo atžymėti vardai kraštų, kurių atstovai dalyvavo minėjime, jų tarpe ir Lietuvos. Išleistose tąja proga atvirutėse taip pat Lietuva minima.

SKAITYKITE "DRAUGĄ"

Swimming, riding, arts and crafts. After school recreational program. Kindergarten through 8th grade. Pick-up service accredited. Small classes. Individual attention.

ST. GEORGE SCHOOL
(Non sectarian)
9810 Ellis Ave. Chicago 15, Illinois
Call KEnwood 6-8702. Ext. DG for further information

DAVIDS TOOL SERVICE
8171 W. Grand Avenue
RIVER GROVE, ILL.
Pilnai aptarnaujame pjūklus ir žolės pjautuvus:—
• PAAŠTRINAME
• PATAISOME, ĮDEDAME NAUJAS DALIS.
Paimame ir pristatome. Išnuomojame: paprastus įrankius, motorizuotus įrankius, reikmenis statybai bei remontui, "Rototillers" ir žolės pjautuvus.
Atdara iki 9 v.v.
TEL. GLADSTONE 3-3511

IŠNUOMUOJAMA — FOR RENT

MARQUETTE PARKE išnuom. naujais baldais apstatyti pavieniai kambariai. PRospect 6-2191.

NAMŲ SAVININKAI!
Tarpininkaujame butų išnuomavimui. Patarnavimas veltui. Turime laukiančiųjų sąrašą.
VARPAS Real Estate
5916 So. Western. PRospect 6-2234

LAKE MICHIGAN — 45 mylios į šiaurę nuo Milwaukee "housekeeping cottages" — vasarojimui namukai, smėlėtas paplūdymys. Pabaltiečių aplinka. $29 ir augščiau. Rezervuokite vietas, rašykite: Bruno Pilsums, Route 3, Terry Andrae Rd., Sheboygan, Wis. arba telef. Sheboygan, GLencourt 2-5485.

MISCELLANEOUS

ŠILDYMAS
A. Stančiauskas instoliuoja visų geriausių Amerikos firmų gazu ir alyva kūrenamus pečius furnaces), visų dydžių oro vėsintuvus (Air conditioners) ir atlieka visus skardos darbus.
1546 S. 49th Court, Cicero
Tel. OLympic 6-0775 nuo 8 val. ryto iki 5 val. vakaro.
Telefonas nuo 5 val. vakaro: OLympic 2-6752

LIET. APDRAUDOS AGENTŪRA
Visų rūšių apdraudos. Automobilių finansavimas. Notariatas. Valstybės patvirtinos kainos.
Prieš darydami apdraudas kitur pasiteiraukite pas mus.
JONAS KIRVAITIS
WAlbrook 5-5671
INTERSTATE INSURANCE AGENCY
6108 S. Ashland Ave., Chicago 36, Ill.

VIKTORO KOZICOS
Lietuviškas gazolino stotis ir auto talsymas
Atliekami motoro remontai, lyginimo, dažymo darbai ir keičiamos dalys
CALL-ME-MOTORS CO.
5759 S. WESTERN AVE. PR 8-9533

PLUMBING
Licensed bonded plumbers
Joks darbas nėra didelis ar mažas. Šaukite dabar. Kalbame lietuviškai.
Tel. — REpublic 7-0844 ar WAlbrook 5-3451

CLASSIFIED AND HELP WANTED ADS

REAL ESTATE

GERIAUSI INVESTAVIMŲ GALIMUMAI
KANADOJE
Torontas sparčiausiai augantis miestas Amerikos kontinente
—o—
B. ŠERGAUTIS REAL ESTATE
817 Bloor St., West Toronto, Ont.
Tel. LEnnox 4-2426

Turime smulkiai išdirbtus surveys ir pilnai tikslias informacijas apie žemes, sklypus, ūkius Metropolitan Toronto ribose ir jo apylinkėse. Taip pat sąrašus geriausių investmentų: rezidencinių, komercinių, industrinių pastatų ir apartmentų

Visais investavimo reikalais Kanadoje kreiptis į augščiau nurodytą lietuvišką firmą, informacijos teikiamos veltui ir be jokių įsipareigojimų

MARQUETTE PARKE arti bažnyčios ir mokyklų, švarus mūrinis 5 kamb. bungalow. Labai žema kaina. Skambinti — J. Stonkus, REpublic 7-9401.

Atdaras apžiūrėjimui sekmad. nuo 1 iki 5 val. Mūrinis 4 butų namas, 3 po 4 k. ir 1 — 5 k. Geros pajamos. 2452 S. TRUMBULL AVE.

MODERNUS 2-jų butų mūrinis — 2 po 6 kamb. Didelis rūsys. Platus sklypas. 2 autom. garažas. Arti 26th ir Springfield. LAwndale 1-7038.

BRIGHTON PARKE. Modern. 5 k. namas. Gazu apšild. Puikiame stovy. Apleidžia valstybę, turi skubiai parduoti. $7,900. LAwndale 1-7038.

SOUTHWEST SIDE 2-jų butų namas — 4 ir 4 k., 1 k. pastogėje. Gazu apšild. 2 autom. garažas. Arti 28th ir Drake Ave. $12,300. LA 1-7038.

PROGOS — OPPORTUNITIES

MAISTO PRODUKTŲ IR MĖSOS KRAUTUVĖ
SU NUOSAVYBE
5 kamb. 3 mieg. apartmentas. Šildymas "forced air" — alyva. 2 automobiliams garažas. Bargenas.
Telef. REpublic 7-7265

DĖL LIGOS
Parduodamas rooming house. Seniai išdirbtas biznis, geros pajamos, galimybė jas padidinti. Gali tvarkyti vyras ar moteris. Pamokysime kaip vesti biznį. Skambinti TAylor 9-2733.

FOR SALE BY OWNER
TAVERN & SNACK BAR
Long established South Side location. Transfer corner. A gold mine. Good reason for selling. Asking $8,500 plus stock. Open 6 days a week. Sufficient income for two families. Call ESsex 5-4176 for information.

Pirkite tiesiog iš savininko
Pelningas restoranas, 200 pėdų žemė pagal Fox River pakrantę, piknikams daržas, laiveliai, namukai, butai, plius 6 kamb. modern. namas. Yra 4/10 mylios nuo U.S. 12 kelio. Galima pakeisti į pelningą Motel & Marine biznį bei vasarvietę. Geriausia pelningiausia vieta Chain-O-Lakes apylinkėje. Parduoda dėlto kad partneriai nesutinka.
Rašykite: —
Box 61,
Fox Lake, Illinois

PARDUODAMA VAISTINĖ
Apylinkėj 63rd ir Ashland.
Įsteigta 1933 m.
Brutto pajamų virš $120,000 į met.
Nėra "fountain", nei likerių.
Prieinama kaina
Skambinti DElaware 7-1391

CICEROJE
LIETUVIŠKA UŽEIGA
Parduodama Taverna ir Packaged Goods. Geras Biznis, išdirbtas per daugelį metų. Prieinama kaina, ir geros sutartys, užpakalyje yra penki gyvenimui kambariai ir galima užimti tuojau gyventi ir valdyti biznį.
5000 West 14th Street
OL 2-6579

Pardavimui VALGYKLA. Gausi klijentūrą, didelį lietuvių kolonijoje. Teirautis 2447 W. 69th St., arba Telef. GRovehill 6-9504 nuo 11 val. išskyrus sekmadienius.

Skelbtis "DRAUGE" apsimoka nes tis yra plačiausiai skaitomas lietuvių dienraštis, o skelbimų kaina yra prieinama visiems.

Perskaitę "Draugą" duokite kitiems!

REAL ESTATE

MATTESON APYLINKĖJE savininkas parduoda namą. $14,500. Sav. iškeliamas, būtinai turi parduoti. 6 kamb., 2 mieg., galimybė įrengti daugiau kamb., tri-level, spintos virtuvėje, moderni vonia, 1 autom. prijungtas garažas. Gazu apšild. 1 akras žemės, gražiai apsodintas. Arti I. C., mokyklos autobusas.
Tel. SKyline 4-0306

REAL ESTATE
Paskolos Nej. Turtų Valdymas
VISŲ RŪŠIŲ APDRAUDIMAI
K. MALONIS.
Namų PRospect 8-2071

3149 S. HALSTED St. Išnuom. nepaprastai didelė krautuvė, tinkama "appliance shop" — krautuvei. Puiki proga mėsos krautuvei, judrioje, lietuvių apgyventoje apylinkėje. Gyvenimui patalpa užpakalyje. Užimti rugs. 1 d.
CALUMET 5-8369

4307 W. MARQUETTE ROAD
4½ kamb. mūrinis
Krosnis, šaldytuvas, žieminiai langai, sieteliai.
Nauja apylinkė. Sav.

3 STORY BRICK
FOR SALE BY OWNER
In SS. Peter & Paul Parish
1—5 newly remodelled, modern plumbing, kitchen cabs, tiled walls. Gas ht. on 1st fl. 2—4's 2nd & 3rd floors. 2 car brick garage. Good income property. Asking price $17,500. Call after 5 p. m. LAfayette 3-2797.

Arti Hartford, Michigan, ant Rt. 12, parduodamas 77 akrų vaisių ir grūdų ūkis. Gera žemė. 8 k. modern. namas su plytelių vonia, spintos virtuvėje. Visi pastatai gerame stovyje. Arti prekybos centro. bažnyčių ir mokyklų. Su mašinerijom ar be jų. Parduoda dėl senatvės. Savininkas — Bruno Osowski, Route Nr. 1, Box 61, Grand Junction, Michigan.

GREEN BAY LAKE, CEDAR RIVER, MICHIGAN. Parduodamas pilnai apstatytas 13 kamb. hotelis, 1 akras žemės, 1 autom. garažas. 1 cab. Kaina $15.000. Kreiptis į savininką. Mike Krasowski, 1421 W 69th St., Chicago, Ill.
Tel. GRovehill 6-9526

NAUJAS 2-jų augštų mūr. namas. 2 po 4½ kamb. "Master" miegam. kamb. 2 autom. mūro garažas, šoninis privažiavimas. Aluminum žieminiai langai ir dūrys. Kilimai. 50 pėdų sklypas. Apsodintas. Daug priedų. Prieinama kaina 4311 W. 67th St.

Nusikratykite augštas nuomas
MODEL HOME
atdaras apžiūrėjimui sekm. 1 iki 6 v.
4942 S. Leclaire
5½ kamb. mūrinis bungalow. Pilnas rūsys. Plytelių ir "canvas" virtuvė. "Picked woodwork". Naujas parkas. skersai gatvės. Netoli nuo 3-jų mokyklų. Gera transportacija. Skamb.:
O'CONNELL HOME BUILDERS
TRiangle 4-2368

$15,000 perka 4 kamb. mūr. namą. Galima įrengti daugiau kambarių. Arti mokyklos ir bažnyčios. 5200 S. Neenah Ave., RE 5-1010.

SOUTHSIDE SPECIAL 5 kamb. namas. Arti Homan Ave. ir 39th St. Gazu apšild. Mokesčiai tiktai $65. $7,900 pilna kaina. SVOBODA, 3739 W. 26th St. LAwndale 1-7038.

CICERO. 2-jų butų namas. Bargenas. 5 ir 6 kamb. Karštu oru alyva apšild. Modern. plumbingas $18,900; įmokėti $4,500. SVOBODA, 6013 Cerma Rd. BIshop 2-2162

GRAŽUS MŪRINIS 2-jų butų namas. 6 ir 6 kamb. Karštu vandeniu alyva apšild. 2 autom. garažas. Geros pajamos. Tiktai $17,500. Arti Keeler ir 24th St. SVOBODA, 3739 W. 26th St. Lawndale 1-7038.

$12,900 perka 8 kamb. "rooming house". Karštu vandeniu alyva apšild. Garažas $.120 pajamų į mėnesį, plus butas. Mokesčiai tiktai $145. Įmokėti $4,000. SVOBODA, 3739 W. 26th St. LAwndale 1-7038.

MŪRINIS PAJAMŲ NAMAS. Arti 28th ir Homan Ave. 4 kamb. ir 2 kamb. pastogėje išnuom už $12 į savaitę. Spintos virtuvėje. Mokesčiai tiktai $85. Garažas. $11,900; įmokėti; $2,500. SVOBODA, 3739 W. 26th St. LAwndale 1-7038.

MARQUETTE PARKE puikus mūr. bungalow 5 kmb. $18,000.
BRIGHTON PARKE
Mūr. 2 po 5 ir 6 kmb. šild. gazu $16,500.
Stiprus ir gerai užlaikytas med. su rūsiu ir šildymu visam namui. 4 ir 5 kmb. (3 mieg.) — $17,000.
2 namai. 4 bt. po 4 kmb. Rūsys ir pastogė. Geros pajamos. Mažas įmokėjimas. Skubiam pardavimui nupiginta kaina.
Modern. mūriniai po 2 butu: 2 po 5, 2 po 4, 2 po 6 ir 4 kmb. rūsy.
KITUR
Į rytus nuo Marquette Parko — geras mūr. 6 kmb. bungallow. Centr. šildymas — $15,000.
Atnaujintas medinis—2 po 6 kmb. $10,500. Mažas įmokėjimas. 20 vienetų mūr. "rooming house". Metinių pajamų $12,500. Prašoma $32,500. Įmokėti — $6,000.
Be to dar turime ir kitokių gerų namų įvairiose vietose.
VENTA
4077 So. Archer Ave.
LAfayette 3-3881

REAL ESTATE

Med. 1 a. 5 k., II 6. 2 aut. gar. $15,500
Mūr. 5 k. 1 k. virš. 1 k. rūs. $22.000.
Mūr. 2 po 5 k. 2 aut. gar. $24.000.
Med. 1 a. 5 k. II 4 k. Alyva. $11,900
Taverna ir 2 kam. užpak. Už 6,500.
Mūr. 2 po 6 k. 2 aut. gar. $20,000
Mūr. naujas 3 erd. mieg. $22,900
S.A. AGLINSKAS Real Estate
2439 W. 69 St. HE. 4-8292

BRIGHTON PARKE:
Med. 3 butai: 6, 4 ir 3, sklepas, garažas, 30 p. sklypas, dujų pečiais šild., visi butai, 135 paj. ir sav. butas, 39 ir Francisco apyl. Kaina $19,900.
Mūr. 2 po 4, 27 p. sklypas, pečiais šild., gera vieta Kaina $18,500.

GAGE PARKE:
Žavinga rezidencija: 7 kmb. dvi vonios, daug rūbinių, vieta knygynui, veranda, visas namas nauiai dekoruotas, 60 p. sklypas aptvertas aplink tvora, puikiai įrengtas sklypas. Namas kaip naujas. $37,000.

MARQUETTE PARKE:
Puikiai atrodantis, patogiai sutvarkytas 2 po 6 ant 50 p. sklypo, centr. alyva šild. atsk. pompos kiekvienam butui. 160 paj. už vieną butą, rinktinė vieta

KITUR:
Med. 2 po 6 69 ir Laflin apylinkėje. Ne toi Marquette parkas, vienas butas atremontuotas, tuoj galima užimti, mažas įmokėjimas. Proga

SIMAITIS REALTY,
2737 W. 43rd St., CL 4-2390

Prieš pirkdami ar parduodami namus, biznius, sklypus ar ūkius atlankykite mus.
KUTRA-NORKUS REALTY
REAL ESTATE-INSURANCE
NOTARY PUBLIC
2405 West 51 St.
WAlbrook 5-5030
PRospect 8-3579 (vak. ir sekmad.)

BEVERLY SHORES, INDIANA
Du apartmentiniai namai su gerom pajamom ir namas ant 3 sklypų, arti Lake Michigan lietuvių apylinkėje. Gražus gamtavaizdis.
J. R. KUHNLE
6837 S. Green St., Chicago
VIncennes 6-0024

OAKLAWN
5 k. gražus bungalow ant 75 pėdų sklypo. Centralinis šildymas gazu. Puikus pirkinys už $17,300.
Marquette Parke
6 k. mūr. bungalow. Centrinis šildymas gazu. 35 pėdų sklypas. Kilimai, užuolaidos, air-condition. Dideli mieg. k. Įmokėti tik $6,000.
Kitur
Mūrinis su rūsiu 4 butų po 6 kamb. ir 2 k. ir 3 k. Savininkui centrinis šildymas. Labai geros pajamos ir mažos išlaidos. Kaina $25,500; įmokėti tik $5,000.
Apartamentinis mūrinis — 12 po 5 k. Rūsys. Šildymas alyva. Naujas boileris. $9,400 metinių pajamų. Šia savaitę galima nupirkti su $12,000 įmokėjimu už $32,500.

PIRKITE ir parduokite savo nekilnojamą turtą per mano įstaigą. Naudokitės mano teisingu patarnavimu.
E. KURŠIUS
REAL ESTATE SALES
REpublic 7-9400

Šioje nekilnojamo turto pardavimo įstaigoje perkant ar parduodant, jūsų laukia greitas ir teisingas patarnavimas.
NORVILA
REAL ESTATE SALES
2600 W. 59th St. Tel. PRospect 8-5454

Illinois resort liquidation sale
PAEŽERIO SKLYPAI
50 pėdų "frontage", 39 mylios nuo miesto. Pilna kaina $395. Galima tuojau statyti. Parduodama tik po 2 sklypus pirkėjui. Įmokėti $50; mokesties $10 į mėn. Skambinti
SOuth Shore 8-2023

15 AKRŲ
Orland Parko rajone, arti U. S. 45, su modernišku 5 kamb. ranch namu ir kitais ūkio pastatais. $38,900. Savininkas sutinka parduoti 5 akrus su namais už $32,000, arba tik 10 akrų žemės už $8,000. Nepraleiskite progos įsigyti šią vertingą nuosavybę arti Čikagos! A. Rėklaitis.
SAVIKAINA $16,500
5 kamb. patogus mūr. bungalow. Moderniška virtuvė ir vonia. Aut. šildymas alyva. Garažas. Blokas nuo Marquette Parko. Volodkevičius.
PRIE MARQUETTE PARKO
Mūr. 6 kamb. rezidencija. šildymas gazu. Apsauga nuo potvynio. Alum. dvigubi langai, 1½ karo garažas. $19,000. A. Katilius.
NAUJAI IR GRAŽIAI PERTVARKYTAS
5 kamb. mūr. bungalow Marquette Parke. Gazo šilima. $17,500. A. Sirutis.

P. LEONAS
REAL ESTATE
2735 West 71st Street
Visi telefonai: WAlbrook 5:6015

EAST SIDE
10712 Avenue E
6 ROOM BRICK
3 bedrooms, 2 car garage, Automatic Gas Heat. Near Parochial and Public Schools, Transportation and Shopping.
A Real Buy At $17,900
ONLY $5,400 DOWN
SVALINA REALTY
SO 8-0806

6 KAMBARIŲ
MŪRINIS BUNGALOW.
8 mėn. senumo. Žieminiai langai. $18,000; įmokėti $4,000. 4753 So. Kilpatric Ave. LUdlow 2-0862.

REAL ESTATE

KADA NORITE PIRKTI AR PARDUOTI NAMUS
Kreipkitės į
SOPRYCH REAL ESTATE
6407 S. Kedzie Ave. WAlbrook 5-3216
AGENTAS ALEX KANAVERSKIS

Mūr. 2 po 6 k., centr. šild. 2 maš. garažas, skl. 27 p. — nebrangiai.
4 m. senumo mūr. bung. 6 kamb., platus sklypas — puikiai įrengtas.
Mūr. 2 a. po 5 k. 3 mieg., šild. gazu, alum. langai, nauj. garaž. $24,000
Mūr. 2 a. po 6 k. cent. šild., sklyp. 31 pėdų, garažas, $29,000.
M. ŠIMKUS
REAL ESTATE
4259 So. Maplewood Ave.
Tel. CLiffside 4-7450; Res. YArds 7-2046

Marquette Parke, kampinis mūrinis naujas, gelsvų plytų. 2 butai po 6 kamb.; 1—4 kamb., 38 pėdų sklypas. Pilnai įrengta pastogė (attic), 2 automb. mūrinis garažas su automatiškai atsidarančiomis durimis. Visas namas nepaprastai gražiai ir moderniškai įrengtas. Savininkas dėl kitų įsipareigojimų priverstas parduoti nebrangiai. Tokis pirkinys retai pasitaiko. Nedelskite ir susitarkite tuojau pat tuos namus apžiūrėti.

Brighton Parke, mūrinis, 2 butai po 5 kamb. ir 1—4 kamb. Uždaryta veranda. Mūrinis 2 automob. garažas. Pirmas aukštas visai naujai ir moderniškai pertaisytas. Pašaukite telefonu dar šiandien ir būtinai pamatykite šį namą.

Taip pat turime daugiau nuosavybių duodančių geras pajamas ir prekybinių namų.

Turime rimtų pirkėjų, todėl prašome turinčius parduoti namus kreiptis į raštinę ir mes mielai patarnausime parduodami Jūsų namus.

SHUKIS REALTY
6433 So. Pulaski St.
Telef. LUdlow 5-5900

MARQUETTE PARKE. Ant 2jų sklypų 4 butų namas, po 5 kamb. Modern. mūrinis namas. 4 autom. mūro garažas. Garu apšild., stokeris. Arti parko. Kaina $50,000. Skambinti
ABerdeen 4-7172

GAGE PARKE
5 k. su uždaru porčium. Gražiai įrengtais (knotty pine) kamb. rūsy. Gazu šild., 2 autom. garažas. Tik $17,900.
Pajamų nuosavybė 7 kamb. rezid. ir 2-jų k. butas rūsyje. Radijatoriais gazu apšild. Galimybė padaryti 3-čias butas. 2 autom. garažas. Paskola su 4½%. Pilna kaina $19,900.
MARQUETTE PARKE
5 kamb. mūr. Plytelių virtuvė ir vonia. Gazo šildymas. Numažinta kaina $17,900.
BRIGHTON PARKE
1½ augšto mūr., 7 kamb. (4 mieg.) apačioje, 4 k. butas viršuj. 50 pėdų sklypas, 2-jų autom. garažas. Kaina $23,900.
PASITEIRAUKITE mūsų namų sąraše ir įsitikinsite gerais pirkiniais
VARPAS Real Estate
Insurance, Notary Public
5916 So. Western Ave.
PRosp. 8-2234 arba HEm. 4-7065

2-JŲ AUGŠTŲ MEDINIS NAMAS. "Shingled" — apkaltas. 2 po 4 kamb. 1-as augštas karštu vandeniu apšild. Garažas. 4411 So. Rockwell St.

Pirkite tiesiog iš savininko
Modernus, kaip naujas "ranch" namas, 3 mieg. kamb., didelis salionas, 6 rūbinės, gazu apšild., aluminum sieteliai ir žieminiai langai, awnings. Arti I. C., krautuvės, mokyklos. Žemi mokesčiai. Nebrangiai. Reikia tik $2,000 įmokėti. Geroj vietoje. Skambinti SKyline 4-5127.

DIDELIS 5 kamb. namas, galimybė įrengti daugiau kamb. 2 miegamieji k. 6 m. senumo. Gazu apšildomas. 2 autom. garažas. Sklypas 33x125. 7154 S. Spaulding Ave.

Parduodama 40 akrų žemės, 1/3 "muck land". 5000 Scotch Pine - pušių medelių 2 m. senumo. 3 akrai miško $5,000. Didelis pelnas iš mažo investmento. Louis Hlavacek, Real Estate, East on US, 30, Grovertown, Idiana.

PARDAVIMUI

Savininkas parduoda '57 metų PONTIAC su automatiška transmisija. Mažai važiuotas — tik 800 mylių. Skambinkite vakare YArds 7-8949.

Pardavimui cash register, $50, adding machine, $45, naujas elektric radijatorius, $35. Telef. CL 4-2791, po 6 v. v.

BUILDING & REMODELING

Statome
NAMUS IR GARAŽUS
MASTER BUILDERS
General Contracting Co.
(Sav. V. Sodeika ir J. Skorubskas)
1600 S. 48TH CT., CICERO 50, ILL
Tel. OLympic 2-7351; TO 2-4236
ir atliekame visus statybos ir pertvarkymo (remodeling) darbus.

Pirkit Apsaugos Bonus

HELP WANTED — FEMALE

REIKALINGA MOTERIS PRIŽIŪRĖTI VAIKĄ
Kreiptis tel. DAnube 6-6353

WORK CLOSE TO HOME
SAVE TIME & CARFARE
TYPIST — GENERAL OFFICE
Some experience preffered but not absolutely necessary. Age no factor. Knowledge of shorthand helpful. Must like figures. 5 day week. New air conditioned office. Company benefits. Salary according to experience and ability.
BEECO, INC.
1501 W. 35th St.
Call LAfayette 3-4800

HELP WANTED — MEN

REIKALINGAS
VIRĖJO PADĖJĖJAS
Turi būti nors kiek prityręs. Nuolatinis visų metų darbas. Exclusive, užmiesčio restoranas. Reikia nors kiek kalbėt angliškai. Rekomendacijos reikalingos. $85 į savaitę, plius kamb. ir maistas.
JACK GIBBONS GARDENS
147th & Oak Park Ave.
TINLEY PARK, ILLINOIS
TEl. KEllog 2-8703

SERVICEMEN
Steady work. Expd. in stoker-oil burner repairs and heating installation.
CHICAGO AUTOMATIC HEATING CO.
5918 S. Wentworth
BUtterfield 8-8855

CABINET MAKERS
Steady employment for experienced men; many company benefits
EMIL J. PAIDAR COMPANY
1120 N. Wells St.

VYRAI IR MOTERYS

REIKALINGI
MOTERYS AR VYRAI
SIUVAMŲ MAŠINŲ Darbininkai—MOTERIŠKŲ PALTŲ GAMYBAI
229 So. Wacker Drive
4 augštas. Tel. ANdover 3-7484

REIKALINGI
PADĖJĖJAI VIRTUVĖJE
Patyrimas nebūtinas. Dirbti 5 naktis savaitėj nuo 5 v.v. iki 2 v.r. Priejuostės duodamos ir nemokamai išskalbiamos. Reikia nors kiek kalbėti angliškai.
SANTUCCI'S RESTAURANT
6211 S. CICERO AVE.
Tel. POrtsmouth 7-9736

BUILDING & REMODELING

Nauji namai, garažai, įvairūs pataisymo, pertvarkymo (remodeling) darbai
VACYS PETRAUSKAS
BUILDING CONTRACTOR
4327 S. Campbell Av., Chicago 32, Ill.
Tel.: YArds 7-9675 arba CL 4-7450

Namų statyba, įvairūs pataisymai ir pardavimas. Jei norite pirkti ar užsisakyti namą, kuris būtų gerai išplanuotas, patogus, gražus ir pigus, pirkite ar užsisakykite pas
V. ŠIMKUS
Susitarti šaukite TErminal 9-5531 nuo 5 val. p. p. kasdien ir sekmadieniais nuo 10—4 val. Adresas: 515 Nolton, Willow Springs, Ill.

VIKTORAS ŠIMAITIS
GENERAL CONTRACTOR
Stato rezidencinius ir komercinius namus, pasiūlo sklypus, rekomenduoja planus; išrūpina statybos kreditus. Skamb. vak.: VI 7-4229
Namų tel. BIshop 7-3360
2737 West 43rd Street

J. BREIVE and SON
CONSTRUCTION COMPANY
1442 S. 48th Ct., Cicero 50, Ill.
Statome naujus namus ir garažus. Atliekame visokių trobesių ir patalpų įvairius remonto darbus, skubiai gerai ir pigiai.
Šaukite DAnube 6-2793 nuo 9 val. ryto iki 7 val. vakaro
Tel. OLympic 2-5121 nuo 6 val. vakaro iki 11 val. vakaro

LIETUVIŲ STATYBOS BENDROVĖ
MŪRAS
Builders Gen. Contractors
Atlieka planavimo ir statybos darbus gydytojų ofisų, gyvenamųjų ir viešųjų pastatų.
Namų įkainavimas ir įvairūs patarimai nemokamai.
Kreiptis šiuo adresu:
JONAS STANKUS
Raštinės ir buto telefonas PRospect 8-2013
6800 SO CAMPBELL AVE.
Chicago 29, Ill.

KANADOJE

JAUNUČIŲ STOVYKLĄ APLANKIUS

Rugpjūčio mėn. 3 d. aplankėme Tėvų Pranciškonų stovyklavietėje, Wasagoj, bestovyklau jančius Toronto mažuosius lietuviukus — berniukus ir mergaites. Jų tenai esama gana gražaus skaičiaus — net apie 70. Nuvažiuodami į stovyklą, tą skaičių dar papildėme dviem naujais stovyklos gyventojais, nuvėždami stovyklauti Ritutę ir Eligiuką Narušiukus; p. Narušienė važiavo kartu su mumis, palydėdama savo mažąją šeimynėlę į bendrą lietuvaičių ir lietuviukių draugystę. Stovyklautojai tarp 6-14 metų amžiaus.

Įvažiavus į stovyklą, mus pasitiko visad jaunas, energingas ir visad su jaunimu besas inž. Pr. Razgaitis, kuris aprodė stovyklą, apvedžiojo aplink viesas palapines. Tuo kartu mažieji stovyklautojai buvo išvykę paežerėn maudytis. Mums dar tebebūnant, ėmė rinktis ir jie, grįždami išsimaudę.

Stovyklautojos mergaitės savo palapines pavadinusios gėlių vardais, kaip Rūta, Lelija, Rožės ir panašiai, gi berniukai užsivardinę "žiauresniais" vardais: Vilkai, Liūtai, Lokiai ir pan. Įėjimai į palapines yra papuošti atitinkamomis emblemomis, padarytomis smėlyje, kaip Gedimino stulpais, Vytimis, gėlių siluetų išdėstymu ir t.t.

Buvome užėję ir Tėvų Pranciškonų vasarinį pastatą, kur viename jo gale susitalpinusios stovyklos šeimininkės: E. Razgaitienė, O. Guobienė, A. Petrauskienė, S. Dubinskienė ir A. Grigienė. Jos verda, kepa, čirškina laukiamiems begrįžtant iš maudyklės išalkusiems mažiesiems užkandžius. Tenai pat sukiojasi ir stovyklos ūkvedžiai — J. Tamulionis ir A. Sapijonis.

Kitame pastato gale talpinasi stovyklos vadovybė ir dvasios vadas tėvas Paulius, kuris, inž. Pr. Razgaičio paaiškinimu, daug pastangų, sielos, darbo ir bendro fizinio darbo yra įdėjęs į stovyklos gyvenimą ir tvarkymą, o taip pat ir toliau nenustoja buvęs ypač veiklus ir darbštus. Jo pastangomis esą stovyklautojai pakelti augščiau nuo žemės ne tik dvasia, bet... ir kūnu. Mat, neseniai sugalvota įdėti visoms palapinėms medinės grindys kiek pakiliau nuo žemės. Tas mažiesiems stovyklautojams padarė daug malonesnį ir patogesnį poilsį. Todėl ir sako ma, kad jie buvo pakelti ne tik dvasia, bet ir kūnu augščiau nuo žemės...

Vidurinė pastato pertvara — saliukė naudojama pamaldoms laikyti, kino filmams rodyti ir t. t. Tenai matyti gražaus miškinio imitavimo: kryžius sukaltas iš baltmarškinio medžio gabalų ir kitokie altoriaus pagražinimai dvelkia gamtiška miško dvasia.

Stovyklos komendantais yra J. Dvilaitis ir K. Botūra. Mergaičių vadovės: B. Sapijonienė, B. Tamulionienė ir A. Šapokaitė, sporto-žaidimų vadovai yra K. Sapočkinas ir A. Gataveckaitė. Be to, stovykloje dar talkininkauja: S. Virbickas, K. Batura, V. Tamulaitytė, G. Šlekytė, A. Baikaitė, V. Barcevičiūtė ir kiti.

Stovykla tęsis dvi savaiti. Ji buvo pradėta liepos 28 d. ir bus baigta rugpjūčio 11 d. Savaitgaliais stovykloje kuriami laužai ir atliekamos turiningos programėlės. Stovyklos aplinkumoj ma žieji turi pasistatę ir Nežinomojo Kareivio kapo paminklą.

Kaip iš "Tėviškės Žiburiuose" paskelbtų davinių matyti, šią Tėvų Pranciškonų stovyklą gausiai yra parėmusi lietuviškoji visuomenė, biznieriai, intelektualai ir paskiri asmenys. Vaistininkas J. V. Margis yra nupirkes dvi palapines, Brooklyno vienuolyno viršininkas t. Viktoras, Kennebunk Port vienuolyno vikas t. Jonas ir Toronto Prisikėlimo parapijos katalikės moterys — po viena palapinę jaunimui, dr. A. Valadka stovyklautojams dovanojo turtingą vaistinėlę, p. Jonaitienė — krosnį, p. p. Derviniai — šaldytuvą ir Amerikos lietuvių tretininkų vadas t. Barnabas — klasikinės muzikos plokštelių nemažą kiekį.

Šios geraširdžių aukos, be abejonės, sudarė mažiesiems vasarotojams daug patogesnes ir malonesnes vasarojimo sąlygas. Stovyklos vadovybė dėkinga jiems.

Pr. Alšėnas

IŠ ARTI IR TOLI

J. A. VALSTYBĖSE

— Lietuvių švietimo reikalu. Siekiant į visų lituanistinių mokyklų tvarką įvesti daugiau vienodumo, o kartu ir apsaugoti lituanistinio švietimo faktus nuo visiško sunykimo, prašoma visas lituanistinį švietimą įsivedusias mokyklas laikytis šios tvarkos:

I. Kiekviena lituanistinė mokykla veda savą kroniką. Joje kas mokslo metais fiksuojamos bent pagrindinės žinios, liečiančios mokyklos gyvenimą.

Kiekvienų mokslo metų pabaigoj suteikiamos sutrauktos informacijos LB Centro valdybos nariui švietimo reikalams. Tai sudaro:

1. Mokyklos vedėjo ir mokytojų vardai bei pavardės, jų dėstyti dalykai ir turėtas pamokų skaičius per mokslo metus.
2. Mokinių skaičius klasėmis.
3. Lituanistinio švietimo sąlygos, sėkmė ir perspektyvos.
4. Tėvų talka ir vaidmuo švietimo darbe.
5. Šios srities sugestijos.

II. Taip pat surenkami ir įtraukiami į mokyklos kroniką visi žymesni mokyklos gyvenimo faktai iki šių 1956-57 mokslo metų (bent pačia trumpiausia forma), pažymint, kada mokykla buvo įsteigta, kas ją steigė, kas mokyklai vadovavo (kuriais metais) ir kas joje dėstė. Prašoma ir šitai užfiksuoti būtinai šiais metais, tačiau šie duomenys LB Centro valdybai nesiunčiami).

III. Mokinys, baigęs lituanistinę mokyklą (tiek pradžios, tiek augštesniąją), gauna atitinkamą pažymėjimą apie baigtą lituanistinį kursą. Pažymėjime nurodoma, kurią lituanistinę mokyklą jis yra baigęs; kurių lituanistinių dalykų joje yra mokęsis ir kaip jo lituanistinis mokėjimas įvertinamas (patenkinamai, gerai, labai gerai).

Pažymėjimas apie lituanistinį mokymąsi duodamas ir tuo atveju, kai mokinys keliasi į kitą mokyklą, nors jos ir nebūtų baigęs.

Kaikurių mokyklų praktikuojami pažymėjimai su pusmečių ar ketvirčių pažymiais paliekami pačių mokyklų nuožiūrai.

IV. Lituanistinei mokyklai (tiek pradžios, tiek augštesniajai) pamokų lentelės jau parengtos. Programos jau baigiamos ruošti ir duodamos spausdinti. Taigi 1957-8 mokslo metus jau bus galima pradėti naujosiomis programomis.

V. LB Centro valdybos narys švietimo reikalams ryšį yra už mezgęs tik su 27 lituanistinėmis mokyklomis (20 pradžios ir 7 augštesniosiomis). Tačiau jų yra daugiau. Nebuvimas ryšio (net atsiliepimo) kliudo ir paprasčiausio darbo galimybes, sakysim, kliudo net užsisakyti peršviečiamuosius spalvotus paveikslius Lietuvos geografijai, kultūrai, ekonomikai, istorijai ir kitoms sritims pavaizduoti (nes kiekis apsprendžia kainą).

Bendraraštis yra priimtas LB Centro valdybos 1957 m. gegužės 27 dienos posėdy.

VOKIETIJOJE

— Iš Lietuvių Vasario 16 gimnazijos gyvenimo. Gimnazijoje mokinių dabar yra 116, iš jų berniukų — 62, mergaičių — 54. Su mokiniais parengiamose klasėse ir Meno mokykloje viso bendrabutyje yra ir maitinami 121 vaikas. Per 1956-57 m. išstojo iš gimnazijos 40 berniukų ir 36 mergaitės, o įstojo 1957-58 mokslo metams 25 berniukai ir 20 mergaičių. Iš įstojusių emigravo 51, baigė gimnaziją 5, likusieji perėjo į kitas mokyklas arba išvyko namo (5 buvo atleisti). Katalikų mokinių yra 63, evangelikų 58. Gimnazijos direktorius dr. A. Rukša nuo liepos 1 d. savo prašymu pasitraukė iš pareigų ir gavo paskyrimą dėstyti lotynų kalbą valstybinėje vokiečių gimnazijoje Wetzlare. Lietuvių gimnazijos direktorių pareigas laikinai eina mokytojas T. Gailius. (E.)

— Įsteigta Žem. Saksonijos (Niedersachsen) užsieniečių pabėgėlių bendra atstovybė. Š. m. birželio 6 d. Hannoveryje, Pabėgėlių Reikalų ministerijoje, įvyko Žem. Saksonijos užsieniečių pabėgėlių bendrų reikalų atstovybės steigiamasis susirinkimas. Susirinkimo dalyviais ir naujojo organo, turinčio juridinio asmens teises, nariais yra šių tautybių centrinės bendruomeninės institucijos: lietuvių, latvių, estų, ukrainiečių, lenkų, vengrų ir jugoslavų. Steigiamajame susirinkime dalyvavo Žem. Saksonijos Pabėgėlių Reikalų ministerijos atstovas — valdžios patarėjas Kugland.

Naujasis organas pavadintas "Arbeitsgemeinschaft der auslaendischen Fluechtlinge in Niedersachsen e. V." Jo būstinė yra Hanoveryje. Išrinkta valdyba iš 5 asmenų: pirmininkas — E. Mencinskyj (ukrainietis), vicepirmininkai — J. Bračs (latvis) ir M. Machan (lenkas), sekretorius — L. Kolasinac (jugoslavas) ir kasininkas — F. Niklas (vengras). Kontrolės komisijon išrinkti: J. Ounap (estas) ir F. Šlenteris (Lietuvių Bendruomenės tarybos narys). Steigiamajame susirinkime lietuviams ir atstovavo F. Šlenteris. Sudarytojo organo tikslas yra ugdyti tremtinių organizacijų tarpusavį bendradarbiavimą ir atstovauti savų bendruomenių narių interesams valdžios įstaigose.

— Patariamosios tarybos posėdis Schlezwig-Holsteine. Birželio mėn. 21 d. Kielyje įvyko pabėgėlių Patariamosios tarybos prie Schleswig-Holsteino vyriausybės posėdis. Posėdyje dalyvavo krašto vyriausybės JT Augšt. komisaro Pabėgėlių reikalams, tautybių, jų tarpe pirmą kartą Vengrijos pabėgėlių, gyvenančių Schleswig-Holsteino krašte, atstovai.

Posėdis buvo pradėtas dr. Walsdorfo pranešimu apie pabėgėlių būklę Schleswig-Holsteine, suteikiant kartu ir statistinių duomenų apie pabėgėlius. Š. m. kovo mėnesio duomenimis, Schlesw.-Holst. gyveno 12,461 užsienietis. Jų tarpe 6,000 asmenų be pilietybės. Lietuvių čia gyvena 228 asmens. Iš jų 138 dar nebegyvena stovyklose.

Svarbiausias darbotvarkės punktas buvo užsieniečių iškeldinimas iš kareivinių. Iki š. m. gruodžio 31 d. kariuomenei turi būti grąžintos kareivinės Pinneberge, Neustadte ir Eutine. Iš Pinnebergo kareivinių bus perkeltos į naujai statomus namus 203 šeimos. Naujuose butuose nuomos kainos bus 90 Dpf. iki 1.43 DM. už qm. gyvenamo ploto. Neustadte ir Eutine kainos bus kiek žemesnės: vidutiniškai 1,15 DM už qm. Neustadte į naujas patalpas bus perkeldinti 561 asmuo, o Eutine — 58 šeimos ir 26 pavieniai asmens.

Pavieniams asmenims numatyta 26 qm, 2-jų asmenų šeimai 40 qm ir papildomai kiekvienam tolimesniam šeimos nariui po 10 qm gyvenamojo ploto. Mažai pajamų turintiems asmenims pagal reikalingumą bus teikiamos nuomos pašalpos. Nuomos pašalpai gauti reikia įteikti vietos burmistrui prašymą, nurodant, kad mėnesinės pajamos neviršija 200,— DM. vienam asmeniui arba atitinkamai neviršija sumos, įskaitant kiekvienam šeimos nariui ir 100,— DM.

Naujiems baldams įsigyti bus duodamos pašalpos per šalpos organizacijas: NCWC, Lutherischen Weltbund ir kt. Pašalpos bus teikiamos tik asmenims, negalintiems dėl nesveikatos dirbti. Kiti asmens galės gauti iš augščiau minėtų organizacijų paskolas baldams įsigyti.

Per pastaruosius metus iš Schl.-Holst. į kitus Federalinės Vokietijos kraštus buvo perkeldintos 52 šeimos. Viso numatyta perkeldinti į Nordrhein-Westfaliją ir Hamburgą 750 asmenų. Perkeldinimo akcija dar nebaigta ir besidomintieji tuo reikalu gali kreiptis į vietinius burmistrus.

Pasibaigus JAV biliui, emigracija užsienin žymiai sumažėjo. Pastaruoju metu pavieniai asmens vyksta savo lėšomis į Pietų Amerikos šalis, Australiją ir Pietų Afrikos Uniją. Tokių asmenų paskutiniu metu buvo 116.

Pabėgėlių teisių klausimais kalbėjo Augštojo komisaro įstaigos atstovas dr. Jahn. Jis pabrėžė, kad Augštojo komisaro įstaiga veda darybas su Vakarų Europos valstybėms dėl pabėgėlių kelionės į šiuos kraštus palengvinimo. Be vizos dabartiniu metu pabėgėliai gali lankytis iki 3-jų mėnesių Vakarų Vokietijoje. Yra vilties, kad ir kiti kraštai paseks šiuo pavyzdžiu.

Po posėdžio salėje buvo suruošta YMCA - YWCA Šiaurės Vokietijos moterų sekcijos meninių išdirbinių parodėlė. Lietuvių skyriuje buvo galima matyti gražių tautinių drabužių ir skoningai pagamintų, įvairiausių raštų tautinių juostų.

Šiame posėdyje Vokietijos lietuvių bendruomenės Krašto valdybai atstovavo E. Žilius ir dr. L. Stelmokas.

CHICAGOJE

2,000 nori tapti katalikais

Chongan, Korejoje, 2,000 gyventojų kreipėsi į Maryknoll misijos kunigus, pareikšdami norą tapti katalikais. Tame mieste yra kelios sektantų bažnyčios. Gyventojai buvo susiskaldę. Pagaliau jie sušaukė platesnį susirinkimą, kuriame nusprendė, kad jie nori būti katalikais. Parašė nutarimą raštu ir visi mitinge dalyvavę pasirašė. Kai katalikų kunigas juos pradėjo krikštyti, jie nutarė nupirkti vietinį mokyklos pastatą ir pavesti vyskupui, kad būtų naudojamas bažnyčiai.

Sugavo vagių gaują

Chicagos policija sugavo vagių gaują, susidedančią iš 19 jaunuolių. Jų vadas buvo Ronald Stricklin, 18 m. amžiaus. Jie buvo pavogę daug automobilių, įvykdę daug įsilaužimų ir apiplėšimų. Gauja plėšikavo vakarinėj ir šiaurinėj Chicagos dalyje. Jie rinkdavosi į riestainių parduotuvę 734 S. Western. Parduotuvės savininkas Mike Cozzi, 30 m., taipgi suimtas.

Azartiniai lošimai ir mirtis

Policija susekė, kad nužudytasai Donald Kramer labai daug lošė azartiniais lošimais, gembliavo. Jis lošė su padugnių sindikatu ir buvo įsiskolinęs net $14,000. Tada jis buvo nužudytas. Daugiausiai jis gembliavo tose slaptose lažybose ryšium su arkliukų lenktynėmis.

PAJIEŠKOJIMAI

Antosė Karpavičienė iš Lietuvos ieško savo vyro JUOZO KARPAVIČIAUS, gim. apie 1912—1914 m., su kuriuo persiskyrė Lietuvoj 1944 m. Prašome atsiliepti arba apie jį ką žinantieji pranešti šiuo adresu: T. Balčiūnas, 3917 Fir St., East Chacago, Indiana.

Jieškomi ANTANAS ir ONUTĖ VARNAIČIAI ir jų duktė DALĖ, gyv. Kiduliuose, Šakių apskr. Juos pačius arba kas žinotumėt apie juos prašau pranešti: Pranui Špakauskui, 28 Delmont Rd., East Hartford 8, Conn.

Jieškomas ANTANAS PALIULIONIS. Atsiliepti šiuo adresu: St. Burokas, 4337 S. Fairfield Ave., Chicago 32, Ill.

Jieškomas JONAS DAYKNYS, s. Petro, kilęs iš Puorių kaimo, Naujamiesčio vals. Panevėžio aps. Yra žinių nuo giminių iš Sibiro. Kreiptis: Dr. A. Garūnas, 1934 S. 48th Ct., Cicero 50, Ill.

Jieškomas MYKOLAS VARŽINSKAS, s. Jurgio; ir BARBORA LUKOŠEVIČIENĖ, d. Jurgio, motina Vasiliauskaitė, Marijona. Abu gimė Lietuvoje, Žvirgždės kaime, Kvinčino vals., Biržų apskr. Taippat jieškoma DANAUSKIENĖ, (vardas nežinomas), d. Mykolo Varžinsko, iš motinos Anelės Zastauskaitės, gimusi Šiaurinėje Amerikoje. Gyvenę Mahanoy City, Pa. Jie patys, ar jų vaikai ar kas nors žinantieji apie šiuos asmenis prašomi man pranešti: Jurgis Varžinskas, s. Juozo, gimęs Žvirgždės kaime, Kričino vals., Biržų apskr. Rašyti šiuo adresu: Jurgis Varžinskas, Obuolių g-vė Nr. 5 a, Kauno miestas, Lithuania.

Jieškoma ELZBIETA NORVAIŠAITĖ, kilusi iš Lygumų miestelio. Yra svarbių žinių iš Lietuvos. Kreiptis pas Rožę Barauskienę, 3808 So. Union Ave. Tel. YArds 7-8660.

Jieškoma MARIJA VAIKASIENĖ, d. Juozo, gimus 1880 m., gyv. Chicagoje. Jieško Petraitienė iš Kauno. Jieškomas JURGIS PETRONIS, s. Benjamino, gimęs 1920 m. Jieško motina iš Kauno. Jie patys arba žinantieji prašomi pranešti — Petras Kaušas, 4359 So. Talman Ave., Chicago 32, Ill.

Jieškomi — JUOZAS ŠATAS, MARIJA ŠATAITĖ - RUTKAUSKIENĖ, s. ir d. Jokubo. Jieško Kastulė Šataitė Kičienė. Jie patys arba apie juos žinantieji prašomi atsiliepti šiuo adresu: Simonas Pumeris, 46½ Providence St., Worcester, Mass.

Jieškomi JONAS ANDRIUŠIS ir ANDRIUS ANDRIUŠIS, s. Jono, gyv. New York. MAGDALENA ANDRIUŠYTĖ, duktė Jono, gyveno New York vienuolyne. Prašo rašyti — M. Astrauskas, Kapsuko rajonas, Kidoliškių kaimas, Lithuania.

Jieškomas JUOZAS ŠAKELIS, prieš antrą Pasaulinį karą gyvenęs Ukmergės mieste, jieškomas artimų giminių iš Lietuvos. Atsiliepti, ar žinantieji prašomi pranešti — P. Pretkus, Camp 43, Long Lac, Ont., Canada.

Jieškomas 1) JUCAITIS, kilęs iš Rūgių kaimo, Sintautų valsč., Šakių apskr. Jieško sesuo Antose. 2) GALINAUSKIENĖ, d. Motiejaus, gim. 1884 m. Gyvenusi Pittsburge. Jieško Margevičiūtė Gabrienė,, duktė Motiejaus, gyvenanti Sibire. Atsiliepti šiuo adresu. A. Račiūnas, 901 N. 18th Ave., Melrose Park, Illinois.

A. A.

ZIGMONTAS RAILA

Gyveno 4440 So. Wood St.

Mirė rugpjūčio 7 d., 1957, 10:30 val. ryto, sulaukęs pusės amžiaus. Gimė Lietuvoje, Kuršėnų mieste. Amerikoje išgyveno 44 m.

Pasiliko dideliame nuliūdime 2 brolio sūnūs: Steponas ir Juozapas; 2 brolio dukterys: Ona ir Zuzana ir jų šeimos; pusseserė Lucy Vaičkus ir jos šeima ir daug kitų giminių, draugų ir pažįstamų.

Laidotuvėmis rūpinasi pusseserė Lucy Vaičkus.

Kūnas bus pašarvotas ketvirtad., rugp. 8 d. 5 val. po pietų F. Eudeikio koplyčioje, 4605 So. Hermitage Ave.

Laidotuvės įvyks šeštad., rugpjūčio 10 d., iš koplyčios 8:30 val. ryto bus atlydėtas į Šv. Kryžiaus parapijos bažnyčią, kurioje įvyks gedulingos pamaldos už velionies sielą. Po pamaldų bus nulydėtas į Šv. Kazimiero kapines.

Nuoširdžiai kviečiame visus: gimines, darugus ir pažįstamus dalyvauti šiose laidotuvėse.

Nuliūdę: Giminės.

Laidotuvių direktorius John F Eudeikis. Tel. YArds 7-1741.

Skelbkitės "Drauge"

Tavernų moterys pavojingos

Albert Caldwell, 39 m. amžiaus vyras, sutikes moterį vienoje Clark gatvės tavernoje, Chicagoje, ją palydėjo į kambarį 1838 Wells str. Čia, moteris jį palikusi išėjo, tada jėjo trys vyrai, kurie jį apiplėšė, subadė smūgiais į vidurius, nugarą, akį ir pabėgo.

Degino marijuaną

Šerifas, padedamas marinų, panaudojusių liepsnosvaidžius, išdegino didelį marijuanos plotą ties Willow Springs. Ten marijuana buvo apaugęs sklypas mylios ilgumo ir 200 pėdų platumo. Žolė pirma buvo supilta gazolinu.

Geri laikai

JAV apdraudos bendrovės skelbia, kad praeitieji metai ir dabartiniai šiame krašte yra labai geri. Tą jie sprendžia i, labai gerai. Tą jie sprendžia iš lakuriose bendrovėse padvigubėjo skaičius apsidraudusių savo gyvybę.

Meškeriotojų čempionė

Margo Prichodko, 10 m. amžiaus mergaitė, antri metai tapo meškeriotojų čempionė: ji Marquette Parko lagūne ištraukė didžiausią žuvį: 7¾ colių ešeriuką. Rungtynėse iš viso dalyvavo net 2,600 meškeriotojų, jaunesnių kaip 16 m. amžiaus.

A. A.

SESUO MARIJA RAIMUNDA

(po tėvais Braukutė)

Švento Pranciškaus Vienuolyno Sesuo

Gyveno Šv. Pranciškaus vienuolyne, Pittsburgh, Pa.

Mirė rugpiūčio 7 d., 1957 metais.

Gimė Mahanoy City, Pa., bal. 13, 1911. Šv. Pranciškaus vienuolyne išgyv. 31 m.

Pasiliko dideliame nuliūdime: Švento Pranciškaus vienuolijos seserys; motina M. Braukienė, Port Carbon, Pa.; sesuo S. M. Chrysostoma (rgi Pranciškietė; broliai — Vincas Port Carbon, Pa.), Simonas (Pottsville, Pa.), ir Juozas (New Philadelphia, Pa.).

Kūnas pašarvotas Šv. Pranciškaus vienuolyne, Pittsburgh, Pa. Laidotuvės įvyks pirmadienį, rugpiūčio 12 d. iš Šv. Pranciškaus vienuolyno koplyčios, kurioje įvyks gedulingos pamaldos už velionės sielą. Po pamaldų bus nulydėta į Šv. Kazimiero kapines, Pittsburgh, Pa.

Nuoširdžiai kviečiame visus gimines ir draugus dalyvauti laidotuvėse.

Nuliūdę lieka Švento Pranciškaus Vienuolyno Seserys ir giminės

Mūsų bendradarbiui

A. † A.

POVILUI ABELKIUI

mirus, jo giminėms ir draugams nuoširdžiai užjaučiame.

LIET. FREIBURGIEČIŲ VIENYBĖ

ŠEŠIOLIKOS METŲ MIRTIES SUKAKTIS

A. A.

DOMININKAS BALIS

Gyv. 6558 S. Morgan St.
Gimė Lietuvoje, kilo iš Šiaulių apskr., Laižuvos parap. Purplių km.

Netekome savo mylimo 1941 m. rugp. mėn. 10 d. Palaidotas Šv. Kazimiero kapinėse rugp. 13 dieną.

Jau suėjo šešiolika metų, kai negailestinga mirtis atskyrė iš mūsų tarpo mylimą vyrą ir tėvą.

Nors laikas tęsiasi, bet mes jo niekados negalėsime užmiršti. Lai gailestingas Dievas suteikia jam amžiną ramybę.

Už jo sielą mes užprašėme 2 gedulingas šv. Mišias rugp. mėn. 13 dieną, 6 val. ryto. Šv. Jurgio parap. bažnyčioje ir rugp. 13 d. 7:45 val. ryto Dievo Apvaizdos parapijos bažnyčioje.

Maloniai kviečiame visus gimines, draugus, kaimynus ir pažįstamus šiose pamaldose dalyvauti ir kartu su mumis pasimelsti už a. a. DOMINIKO BALIO sielą.

Nuliūdę: Žmona, sūnus, marti, anūkai ir kiti giminės.

KNYGA,

Kokios pasirodo tik retais laikotarpiais.

PREMIJUOTASIS DRAUGO .. ROMANAS

Didelė Lietuviškos buities knyga, išrinkta iš daugelio kūrinių Jury Komisijos ir nepaprastai palankiai sutikta skaitančios visuomenės.

Aplankas dail. J. Paukštienės. Lietuviškos Knygos Klubo leidinys. 434 psl. Kaina $4.00.

Užsakymus ir pinigus siųskite

DRAUGAS

4545 West 63rd Street
Chicago 29, Illinois

× **Lietuvių Golfo diena.** Lietuvių Golfo dienos komiteto pirmininkas Algird L. Pivaronas praneša, kad trečiadienį, rugpjūčio 21 d., įvykstančiose Lietuvių Golfo žaidynėse užsiregistravo dalyvauti 229 golfo žaidėjai. Tai bus didžiausia Lietuvių Golfo iškyla. Golfo žaidynių nugalėtojams Lithuanian Chamber of Commerce of Illinois paskyrė du prizus-taures: geriausiam žaidėjui vyrui ir moteriai. Po golfo žaidynių Southmoor Country Club patalpose prie 131st St. ir Southwest Highway ruošiama golfo žaidėjams ir svečiams vakarienė. Vakarienės metu visiems dalyviams bus burtų keliu išdalinta daugybė dovanų — "door prizes", kurias Golfo dienai suaukojo lietuviai biznieriai. Ligi šiol Lietuvių Golfo dienai dovanų paskyrė šie lietuviai biznieriai: Stanley P. Balzekas Motor Sales, Inc., prezidentas, Peter C. Massie, Metropolitan Life Insurance Co. skyriaus vedėjas, Joseph M. Mozeris, District Savings and Loan Assn. vedėjas, Frank Zogas, advokatas, Anthony J. Valonis, Metropolitan State Bank iždininkas, Felix A. Raudonis, Roosevelt Furniture Co. vedėjas, dr. K. Drangelis, Anthony J. Rudis, Rockwell Engineering Co. prezidentas, John W. Pachankis, Troost-Pachankis Monuments viceprezidentas, Adolfas Baliunas, Midland Savings and Loan Assn. sekretoriaus pav. ir t. t. Julius Kuzas, Mėsos urmo prekybos savininkas ir William J. Kareiva, Bill K's Liquor Store savininkas, pažadėjo golfo laukuose prie 9-tos duobės suorganizuoti užkandinę, kur golfo žaidėjai galės užkasti ir atsigaivinti skaniais gėrimais.

Lietuvių Prekybos Rūmų prezidentas Stanley P. Balzekas kviečia visus lietuvius atsilankyti į šią Chicagos lietuvių biznierių šventę, kur turėsite progą gražios gamtos aplinkoje susitikti su savo draugais ir pažįstamais. Ponioms ir svečiams, nežaidžiantiems golfo klubo patalpose, bus surengta visa eilė kitokių pramogų. Golfo turnyras bus pradėtas 9 val. ryto ir tęsis ligi vakaro. Tad svečiai turės progą stebėti gražų lietuvių golfininkų žaidimą visą dieną. Kas dienos metu dėl kurios nors priežasties į Golfo žaidynes negalės atvykti, tai prašomas atsilankyti į vakarienę, kuri prasidės 6 val. 30 min. vakare. Vakarienėje pažadėjo dalyvauti Lietuvos konsulas dr. Petras Daužvardis, lietuviškų dienraščių redaktoriai ir visa eilė žymių lietuvių visuomenės veikėjų. (A. B.)

× **Cicero Jaunimo šventė**gegužinė, įvykstanti rugpjūčio mėn. 18 d., yra rengiama nepaprastai gražioje vietoje — tėvų saleziečių sodyboje Šiluva, kuri yra 42 mylių atstume nuo Chicagos vidurmiesčio. Iš visų didžiųjų lietuviškųjų Chicagos kolonijų į šią vietą galima nuvažiuoti per truputį daugiau negu valandą laiko.

× **Už a. a. Stepono Tverijono sielą,** minit dvejų metų mirties sukaktį, bus laikomos gedulingos šv. mįšios su ekzekvijomis rugpjūčio 12 d. 8 val. ryto senoje Švenč. P. M. Gimimo parapijos bažnyčioje, Marquette Parke.Parke. Sekmadienį rugpiūčio 18 d. 10 val. naujoje bažnyčioje. Giminės ir pažįstami prašomi pamaldose dalyvauti.

× **Kun. Viktorui Kaleckiui,** šiuo metu viešinčiam JAV, yra laiškas iš Kanados. Atsiimti "Drauge".

× **Tėvai saleziečiai** gavo Šv. Juozapo Darbininko parapinę bažnyčią iš Gary, Ind. Bažnyčia yra 80×30 pėdų dydžio, medinė, sustatoma. Dar šio mėnesio pabaigoje ji bus pervežta į Šiluvą prie Cedar Lake, Ind., ir tarnaus saleziečių jaunimo stovyklavietės bei atidaromos gimnazijos reikalams. Bažnyčios nugriovimo, pervežimo ir vietoje pastatymo išlaidos siekia $10,000. Naujos gi pastatymui tektų išleisti virš $30,000. Tam tikslui pirmoji paskola yra gauta iš čikagiečių Jurgio Valentino ir Mrs Gudaitienės $2,000.

× **Julia Petkūnienė** (4544 S. California Ave.), daug veikianti parapijoj ir draugijose, likusi našle užaugino tris pavyzdingus sūnus ir gerai juos išmokslino, kuo dabar gali pasidžiaugti. Visi trys gerai kalba lietuviškai ir priklauso Šv. Vardo draugijai ir vyčiams. Anicetas yra vedęs ir augina dukrą; jis nusipirko savo namą ir persikėlė į jį gyventi (4539 S. Washtenaw). Pranas ir Kazimieras gyvena su motina, bet nusipirko vasarvietę Momence, Ill., ir ten atostogauja.

× **Rita Gorb**, gyvenanti Marquette Parke, išvyko dviem savaitėms atostogų į St. Petersburg, Florida, pas gerus pažįstamus P. K. Bakučius. Rita priklauso Švč. Panelės Gimimo parapijos chorui, kur vargonininkauja Antanas Giedraitis. Linkim mielai Ritai linksmai atostogauti.

× **Klebonas M. Kemežis** ir tėvas A. Augškalnis ruošia anglų kalba brošiūrą apie Šiluvą. Jie tam tikslui verčia kun. J. Budzeikos brošiūra iš lietuvių kalbos. Kun. M. Kemežis yra Elizabetho lietuvių parapijos klebonas, kuris turi didžiausią Amerikoje atlaužą to akmens, ant kurio yra pasirodžiusi Šiluvoje Švč. Mergelė.

× **Šv. Vardo (Holy Name) draugija,** gražiai veikianti Šv. Kryžiaus parapijoje organizuoja, rugpjūčio (August) 18 d. Šv. Šeimos (Holy Family) vilos, Orland Park, darže didelį ir įvairų piknikų. Bus busai — ten ir atgal kainuos tik $1.50. Įsigykime biletus iš anksto; jų galima gauti pas dvasios vadą kun. J. Grinį ir pas komisiją. Visi kviečiami gausiai dalyvauti.

× **Marija Macianskienė,** jau po operacijos, guli Passavant Memorial Hospital, 303 E. Superior St., 401 kamb. Bronius Macianskis, jos vyras, dabar labai daug darbo turi vienas atlikti, kad galėtų aptarnauti visus Bruno kepyklos gaminių naudotojus.

× **Mary Juškienė,** Šv. Kryžiaus parapijos klebonijos šeimininkė, lėktuvu išskrido į Brocktoną, Mass., aplankyti savo dvi seseles, kurios ten su šeimynomis gyvena.

× **Marija Paukštienė,** visuomenės veikėja, yra susilaukusi viešnių iš Hartfordo, Conn. — tai jos giminaitės Marijona Celkonas ir Aleksandra Mikaliūnas. Abi Hartforde yra veiklios sąjungietės.

× **Antanas Vaišvila,** plačiai žinomos veikėjos Antaninos Vaišvilienės vyras, dabar gyvenantis Rout 2, Box 714, Zion, Ill., senga. Turėjo sunkią operaciją. Gydosi Lorettos ligoninėje.

× **Juozas Kalvaitis,** gyvenantis 3251 So. Union Ave., kuris prieš du mėnesius buvo sužeistas darbovietėje, dabar grįžo iš ligoninės ir gydosi namuose; laipsniškai eina geryn.

× **Gavėnų "Juratės" vasarnamyje** Beverly Shores, Ind., daug lietuvių atostogauja. Tai graži vieta praleisti savo atostogas.

× **Antanas Sutkus** su šeimyna atvažiavo iš Minnesotos į Chicagą atostogų; paviešėjęs pas tėvelius Sutkus, kurie gyvena 3225 So. Green, vėl išvyko atgal į Minnesotą. Su sūnumi Antanu išvyko ir motina Ona Sutkienė pas sūnų paatostogauti. Sūnus Antanas Sutkus yra stambus biznierius (real estate).

× **Albina ir Al. Šimaičiai** grįžo iš atostogų, kurias jie praleido Meksikoje. Aplankė daug gražių vietų ir bažnyčių, jų tarpe ir garsiąją Guadalupės šventovę. Jie susidarė įspūdį, jog religijai ten dar nėra laisvės. Vienuolėms ir kunigams gatvėje negalima dėvėti savo vienuoliškų ar kunigiškų drabužių. Būdami Meksikos mieste, Šimaičiai pergyveno ir didįjį žemės drebėjimą, bet patys išliko sveiki. Šimaičiai yra čia augę lietuviai ir veiklūs organizacijose. Albina yra T. M. B. Chicagos apskrities raštininkė.

× **Kunigunda Yodkienė** grįžo iš atostogų, kurias praleido Custer, Mich.; čia aplankė ir skautų stovyklą. K. Yodkienė yra žymi parapijos ir draugijų veikėja. Ji daug pasidarbavo per Rėmėjų I skyriaus rengtą arabtėlę.

× **Prof. Vladas Jakubėnas,** mūsų žymusis kompozitorius, yra pakviestas dėstyti muziką De Paul universitete, Chicagoje.

× **Onutei Valatkevičiūtei** yra laiškas nuo jos tetos Domicelės Kondratavičiūtės. Atsiimti "Drauge".

× **Ateitininkai moksleiviai,** stovyklavę ALRKF ūkyje prie Manchester, Mich., grįžta į Chicagą šeštadienį, rugpjūčio mėn. 10 d. 8—9 val. vakaro. Autobusas sustos tose pačiose vietose, iš kurių išvyko. Tėveliai yra prašomi sutikti savo vaikus. "Iš ateitininkų gyvenimo" skyriuje paskelbtas laikas Chicagai negalioja.

× **Į kun. Antano Sabaliausko,** misionieriaus saleziečio, švenčiančio 25 m. sidabrinį kunigystės jubilėjų, liepos 18 d. autobusas nuo Roselando bažnyčios išeis 9:30 val. Biletus galima gauti pas Mrs. Duro, 10701 So. State St. telef. INterocean 8-7918.

× **Patarimai socialinės apdraudos reikalais.** Teisininkas Pranas Šulas neseniai pradėjo dirbti S. A. Aglinsko nekilnojamojo turto įstaigoje. Šioj įstaigoj P. Šulas ne tiktai tarpininkauja nekilnojamąjį turtą perkant-parduodant, bet jis suinteresuotiems asmenims suteikia informacijų socialinės apdraudos reikalais. Pažymėtina, kad P. Šulsa yra parašęs keletą knygelių apie socialinius reikalus, būtent, Dirbančiųjų apsaugai vartojami Darbo Teisės Terminai, Kada ir kam mokamos Pensijos ir Pašalpos ir kt. Jis ir dabar socialinės apdraudos reikalais yra nuolatinis "Draugo" bendra darbis. Įstaiga atidaryta kasdien nuo 10 val. ryto iki 12 val. dienos ir vakarais nuo 6 val. iki 8 val. vak. Jeigu kas norėtų kalbėtis kitu laiku, tai reikia susitarti telefonu HE. 4-8292 arba PR 8-0005 (2439 W.69 St.)

ŠILUVOS ŠVENTĖ IR MALDŲ DIENA

Amerikos Lietuvių Romos Katalikų Federacija, apjungianti visas katalikų organizacijas, gyvai atsiliepdama į visuomenės pageidavimus, nutarė visose JAV lietuvių katalikų parapijose atgaivinti stebuklingosios Šiluvos Marijos garbinimo šventę, įvedant tam tikslui skirtą nuolatinę maldos dieną. Tuo reikalu ALRKF Centro Valdyba yra gavusi Lietuvių Kunigų Vienybės pritarimą. Visa toji akcija, kasmet per Šiluvos šventės oktavą minint maldos dieną, buvo aptarta su JAV episkopatu ir kard. Samueliu Stritch. Iš JAV Episkopato per jo pirmininką arkiv. Frances P. Keough yra gautas reikalingas leidimas ir drauge nuoširdus paraginimas, jog lietuviai katalikai gražiai pasireikštų su tokiu prakilniu maldingumu.

ALRKF-ja, didžiai brangindama šv. Tėvo paskatą, jog ir pasaulininkai stipriau reikštųsi viešajame katalikų gyvenime, šiuo žygiu nori padėti dvasininkams pagilinti apaštalavimo darbą. Drauge tai yra gera proga parodyti kitataučiams, jog lietuviai katalikai aktyviai reiškiasi Katalikų Akcijoje, taip reikalingoje šių dienų gyvenime, bekovojant su visokiomis negerovėmis ir žalingais komunizmo kėslais.

Per Marijos šventę Šiluvoje tikintieji gaudavo visuotinius atlaidus. ALRKF ir Lietuvių Kunigų Vienybė reikiama tvarka per Apaštalinį Delegatą kreipėsi į Vatikaną, jog ir šios šventės dalyviai gautų visuotinius atlaidus.

Ši didinga Marijos šventė bus pirmą kartą švenčiama š. m. rugsėjo 8 d. Galutinę šventės tvarką pagal vietos sąlygas nustato patys klebonai. ALRKF iš savo pusės pareiškė pageidavimą, jog kiekvienos lietuvių kat. parapijos ribose visos liet. katalikų organizacijos galėtų dalyvauti per iškilmingas pamaldas su savo vėliavomis. Centrinis bendras šventės minėjimas su Švč. Sakramentu ir procesija turi būti surengtas pačių pasirinktu laiku po pietų. Kur viename mieste yra kelios lietuvių parapijos, ten viena kuri iš jų turėtų surengti bendrą minėjimą pasirinktoje bažnyčioje. Šiose iškilmėse kviečiamos dalyvauti visos kat. organizacijos, mokyklos ir chorai, tiek parapiniai, tiek ir pasauliniai, organizuotai ir su vėliavomis.

Chicagoje tokiam centriniam iškilmingam bendram minėjimui naujoje Šiluvos Marijos šventovėje — Marquette Parke vadovaus pats Jo Eminencija kard. Samuelis Stritch. 3:00 valanda bus iškilminga procesija ir palaiminimas. Iškilmėse dalyvauja chorai jų metu sugiedos giesmę į Šiluvos Mariją. Religinėms ceremonijoms vadovaus, nustatydamas tvarką, kun. Vaišvilas iš Marquette Parko. A. Repšys, ALRKF Chicagos apskrities pirmininkas, atsidėjęs rūpinasi, jog šiose įspūdingose iškilmėse sėkmingai pasireikštų vietos kat. organizacijos ir tikintieji. Organizacijos, kurios dalyvaus iškilmėse Chicagoje, prašomos iš anksto registruotis per kun. Vaišvilą (adresas 6812 S. Wash tenaw, tel. PR 6-2509 arba per A. Repšį, adr.: 5640 S. Ada, tel. WE 6-4846).

Lietuviai katalikai kviečiami gražiai pasirodyti ir per šias didingas religines iškilmes.

A. J. Rudis
ALRKF Pirmininkas

CHICAGOS ŽINIOS

Lietuvaitė — muzikos konkurso teisėja

Dienraštis "Chicago Daily Tribune" konkurso keliu baigia parinkti dainininkus savo dideliam Muzikos festivaliui. Tarp teisėjų, kurie parenka laimėtojus, yra ir lietuvaitė Alice Stephens.

Marinai atakavo paplūdimį

Buvusieji kovų dalyviai — veteranai marinai iš povandeninio laivo vakar "atakavo" 57-tos gatvės paplūdimį Chicagoje, jį "užimdami". Tai buvo vienas pajvairinimų, pravestų veteranų konvencijos proga. Jų suvažiavimas buvo Shoreland viešbutyje ir tęsėsi tris dienas. Čia buvo tik tie marinai, kurie yra dalyvavę atakuose priešų užimtose pakrantėse. Bendras marinų suvažiavimas sušauktas Sherman vieešbuty, kur susirinko 1,000 narių buvusios pirmos marinų divizijos.

Nauji pramonės pastatai

Inland Steel ir Republic Steel, milioninės plieno bendrovės Chicagos apylinkėse, plėsdamos savo veiklą planuoja naujus brangius įmonių padalinius, kainuosiančius daug milionų dolerių.

Žiūronais sugavo plėšikus

Midway aerodrome per žiūronus iš bokštų, iš kur kontroliuojamas lėktuvų judėjimas, buvo pastebėta, kad keletas vyrų įsilaužia į pastatytus ties aerodromu automobilius ir juos apgrobia. Tuojau jie buvo areštuoti. Pasirodė, kad tai buvo susisiekimo policininkas Dom. Contursi, 32 m. amžiaus, Joseph Altieri, 23 m., kuris kanditavo į policiją, ir Frank Miceilli, Parkų distrikto inžinierius. Policininkas Contursi tuojau buvo suspenduotas. Policija, iškračiusi jų automobilius, rado pavogtų golfo kamuolėlių, padangų ir kitų dalykų, kurių sąrašas užpildė net du lapu.

Mirtis dėl fejerverko

Fejerverkas padarė gražias žiežirbas, bet jisai atėmė gyvastį 4 metų mergytei Sandra Kniffen, kuri mirė Little Company of Mary ligoninėje. Nuo fejerverko užsidegė jos drabužėliai. Ji labai apdegė. Mėnesį išgulėjo ligoninėje ir nebeišlaikė.

Už butelius gavo $70

Calumet mieste grupė vaikų, iš viso 35 jaunuoliai, rinkdami ir parduodami butelius sudarė $70, kuriuos rengiasi panaudoti kokiems labdaros tikslams.

Gydytojas subadė žmoną

Dr. Irwin Feldman trimis peilio smūgiais perdūrė savo 18 m. amžiaus žmoną. Jis pats teturi 25 m. Nukentėjusi nugabenta į South Shore ligoninę, kur jos sveikata taisosi. Susiginčijusi su savo vyru, ji buvo tėvų įkalbėta grįžti į jų namus Montrealyje. Ji užėjo į savo butą pasiimti drabužių, ir vyras ją peiliu perdūrė. Jos vyras dirba internu Billings ligoninėje. Jų butas — 7527 S. Essex, Chicagoje.

Ištraukė skenduolę

Praslinkus penkioms dienoms buvo surastas ir ištrauktas lavonas 13 metų mergytės Linda Nielson, kuri nuskendo sekmadienį, besimaudydama neleistinoje vietoje Montrose paplūdimy. Jos lavoną pamatė praplaukiąs laivelis ir tada ji ištraukė paplūdimio sargas. Atpažino brolis.

Paskola $39,000,000

Chicagos Miesto taryba patvirtino planą išleisti $9,595,000 paskolos bonų. Pinigai bus sunaudoti kanalizacijos tobulinimui, gatvių šviesos gerinimui, ruošimui žaidimo aikštelių. Taipgi miesto taryba patvirtino sumanymą — specialistams atiduoti ištirti galimybes ir reikalą naujos $85,000,000 paskolos, kuri būtų sunaudota O'Hare aerodromo tobulinimui.

KAS TIK TURI GERĄ SKONĮ, VISKĄ PERKA PAS LIEPONĮ!

Prekės be brokų, kainos žemiausios Chicagoje, išsimokėjimai iki 3-jų metų. Europos ir Amerikos žymiausių firmų baldai, Televizijos, Šaldytuvai ir visa namams ir ofisams įrengti.

Moderniškiausia lietuvių baldų prekyba Chicagoje
LIETUVIŲ PREKYBOS NAMAI — FURNITURE CENTER, INC.
3222-24-26 So. Halsted St. Victory 2-4226
Pirm., Ketvirt. 9-9:30, kitom dienom 9-6. Sekmadieniais liepos ir rugpjūčio mėnesiais krautuvė uždaryta.

DRAUGO
Didysis Metinis
IŠVAŽIAVIMAS!

Pirmadienį (Labor Day), rugs. 2 d., 1957 m.

OAKS (SLOVAK) GROVE
11900 Archer Ave., Lemont, Ill.

DRAUGAS paprastai suruošia tik vieną metinį pikniką ir tas būna pats didžiausias iš visų Chicagos apylinkė piknikų.

DRAUGO metiniame išvažiavime Chicagos ir apylinkės lietuviai pasimato su seniai matytais bičiuliais bei giminėmis.

Gražusis ir didysis Oaks daržas turi daugiau patogumų ir erdvės negu bet kuris išvažiavimų daržas Chicagos apylinkėje.

Veiks skanus bufetas, gros skambus šokių orkestras ir bus dovanojamos gražios dovanos automobilistams. Nuolatinė programa pajvairins visos dienos įvykius.

Aštuoni autobusai gabens Chicagiečius ir Ciceriečius į daržą per visą dieną. Autobusų kelionė į abi puses $1.

Autobusų tvarkraštis:

11;00 val. ryte ir 2;00 val. p.p. išvažiuoja nuo Dievo Apvaizdos parapijos bažnyčios;
11;30 val. ryte ir 2;30 val. p.p. išvažiuoja nuo Aušros Vartų parapijos bažnyčis;
12;01 ir 3;00 val. p.p. išvažiuoja nuo šv. Antano parap. bažn.;
11;00 val. ryte ir 2;00 val. p.p. išvažiuoja nuo šv. Kryžiaus parapijos bažnyčios;
11;30 ryte ir 2;30 val. p.p. išvažiuoja nuo Nekalto Prasidėjimo parapijos bažnyčios;
11;30 val. ryte ir 2;00 val. p.p. išvažiuoja nuo Gimimo Panelės Švenčiausios parapijos bažnyčios;
11;00 val. ryte ir 2;00 val. p.p. išvažiuoja nuo šv. Jurgio parapijos bažnyčios.
6;30 ir 7;00 val. p.p. autobusai išvažiuoja į Chicagą.

Kviečiame lietuvišką visuomenę į šį metinį išvažiavimą.

DRAUGO IŠVAŽIAVIMO RENGĖJAI