MIDWEST INTER-LIBRARY CENTER
5721 COTTAGE GROVE AVE.
CHICAGO 37, ILL.

GRATIS

DRAUGAS
THE LITHUANIAN DAILY FRIEND
PUBLISHED BY
THE LITHUANIAN CATHOLIC PRESS SOCIETY
4545 WEST 63RD STREET CHICAGO 29, ILL.
TELEPHONE LUDLOW 5-9500
LEADING DAILY FOR OVER A MILLION LITHUANIANS

DRAUGAS

THE LITHUANIAN DAILY FRIEND

DRAUGAS
LIETUVIŲ KATALIKŲ SPAUDOS DRAUGIJOS
LEIDŽIAMAS LIETUVIŲ DIENRAŠTIS
SU ŠEŠTADIENINIU MOKSLO, LITERATŪROS
IR MENO PRIEDU
DRAUGAS ĮSTEIGTAS 1909 M.

Nr. 267 | Price 7 cents | TREČIADIENIS, LAPKRIČIO (NOVEMBER) 13, 1957 | Kaina 7 centai | Vol. XLI

Generolas LeMay padarė tolimo skridimo rekordą

ŠVENČIAUSIASIS KOLCHOZO TROBELĖJE

PASAKOJA ATSKRIDUSI IŠ SIBIRO TREMTINĖ LIETUVĖ

JUOZAS PRUNSKIS

Iš Sibiro lėktuvu į Chicagą atskridusi lietuvė Monika Gaučienė, 44 m., jos duktė Rūta, 16 m., ir sūnus Romutis, 13 m., tapo šių dienų sensacija. Didieji Chicagos dienraščiai įdėjo jų paveikslus ir aprašymus. Radijo stotys paskelbė apie jų atvykimą ir jų pirmuosius įspūdžius.

Šeimos tėvas V. Gaučius pirmadienį ir antradienį savo per 11 metų nematytus namiškius vežiojo po krautuves, kad galėtų apsirūpinti būtiniausiais reikmenimis. Čia vėl juos fotografavo „Daily News" ir „Southtown Economist" fotografai. Parduotuvės apdovanojo juos vaisiais, daržovėmis ir kitokiais dalykais. V. Gaučius dabar susirūpinęs Rūtelę ir Romutį įstatyti į lietuvišką katalikišką mokyklą Marquette parke, nes jie apsigyvenę 7301 S. Claremont gatvėje ir arčiausia jiems lietuvių parapija yra Švč. P. Marijos Gimimo. Gal Rūtelė jau galės lankyti Marijos Augšt. mokyklą.

Iš Monikos Gaučienės, 9 metus išbuvusios Sibire ir prieš išskrendant į JAV trejetui dienų apsilankiusios Lietuvoje, buvo įdomu daugiau patirti. Čia tęsiame vakar dieną pradėtą spausdinti su ja pasikalbėjimą:

— Ar grįžta iš Sibiro daug lietuvių?

— Nemažai. Ypač gavusieji medalius, gauna ir pasą. Mūsų kolchoze Sibire buvo 10 lietuvių šeimų, beliko tik dvi.

— Kodėl jūsų šeimą buvo išvežę?

— Iš pradžių nieko nežinojome, paskiau rusai ėmė sakyti — dėl to, kad buvome „buožės".

— Kaip į jus žiūrėjo Sibiro žmonės?

— Miškuose radome rusus, kalmukus, Volgos vokiečius. Jie patys buvo tremtiniai. Kolchozuose iš pradžių į mus žiūrėjo kreivokai, kadangi buvo paskleistas gandas, kad tie atvežamieji — tai banditai, kurie žudė rusų karius ir t.t. Tačiau vėliau, kai susipažinome, tai rusai lietuviais gerai pasitikėjo ir net kur išvykdami atnešdavo pas mus savo kokius daiktus pasaugoti.

— Ką rusai apie amerikiečius šneka?

—Apie tai aš bijodavau prisiminti; amerikiečio žmona jiems galėjo atrodyti tokia baisi.

— Ką valgydavote kolchoze?

— Pagrindinis valgis — bulvės. Tik jos ten vandeningos, kadangi vasara trumpa: dar birželio mėnesį pasitaiko šalnų, o rugsėjy vėl atsiranda šalčių. Paskiau jau turėjome ir mėsos. Nuo turimo daržo reikėdavo duoti po 50 svarų mėsos, po 30 kiaušinių, vilnų. Kas neturėdavo, privalėjo nupirkęs duoti. Mums dar atlikdavo ir sau. Dabar lietuviai Sibire visdėlto nebadauja.

— Kaip ten su tikėjimu?

— Rusai savo namuose laiko ikonas. Turi pamaldas cerkvėje. Vyksta melstis ant kapinių. Turi tikėjimą, nors gal savotišką. Lietuviai visi prisirišę prie tikėjimo. Paskutiniu metu Sibiro lietuvius pradėjo lankyti lietuviai kunigai jėzuitai. Nepaprasto pasišventimo parodo. Kad kur bus susirgusi nors kokia senutė, mielai nukeliauja tolimus nuotolius. Iš jų gavome ir lietuviškų maldaknygių, ir rožančių. Viešai pamaldų nelaiko, privačiai patarnauja. Pagal reikalą lietuvių namuose kolchoze palieka Švenčiausiąjį. Laikėme jį garbingiausioje namų vietoje, kamputyje. Paskiau patys šv. Komuniją paimdavome. Ir aš taip prie Komunijos ėjau. Žmonės išsiilgę savo krašto bažnyčių.

— Kur jūs laikydavote nukastas daržoves?

— Kolchozo namukuose yra įtaisyti rūsiai. Be to — ten gali kasti kur nori į žemę — visur sausa, vandens nėra. Žemė tai gera.

— Ar gaudavote ten lietuviškų laikraščių, knygų?

— Užsisakydavome iš Lietuvos laikraštį. Ateidavo. Knygų neturėjome. Ragindavo imti rusiškus laikraščius, bet nemokėdavome rusiškai skaityti, neimdavome. Knygų turėjome kiek savo iš Lietuvos atsivežę. Maldaknygių tik jau sunkoka gauti.

— Kaip su laiškais?

— Iš Amerikos nuo vyro visus gaudavau. Vieną tik siuntė įdėjęs Amerikos laikraščio iškarpą, tai to negavau. Jei atsiunčia kuponus pašto ženklams, galima juos iškeisti, tik žemesne kaina. Jautėme, kad laiškai būna cenzūruojami. Šiaip jau nebuvo jokio suvaržymo laiškus siųsti.

— Kaip ten šeimos tvarkosi?

— Sibire jaučiamas tarp rusų didelis vyrų trūkumas. Iš mūsų kaimo negrįžo po karo 30 vyrų. Todėl rusų šeimose yra sąmyšio. Lietuviai tremtiniai laikosi savo. Kai kunigų nebuvo, tai susitarusi pora vienas kitam prisiekdavo gyventi moterystėje. Paskutiniu metu, kai ėmė atkeliauti lietuviai jėzuitai, tai jie bažnytiškai sujungė tokias poras. Dabar galima jau kunigą prisišaukti.

— Ar turėjote kokią medicininę pagalbą?

— Kolchoze buvo gydytoja. Dabar — jeigu sergi, gydytojas išrašo liudymą ir atleidžia nuo darbo. Kai dvejus metus dirbau miško kirtimo darbuose, tada prie Stalino varydavo net ir sergant. Teko kartą su 38 laipsnių (Fahrenheito — apie 100 laipsnių) karščiu žiemą eiti medžių kirsti.

— Kaip tenai su laidotuvėmis?

— Mirusį laikydavome vieną naktį. Budėdavome, giedodavome. Kolchozas parūpina karstą ir duoda 10 rublių laidotuvių išlaidoms. Giedodami nulydėdavome į kapines. Paskiau ant kapo kryželį pastatydavome.

— Ar teko matyti televiziją?

— Teko Maskvoje ir Lietuvoje. Sibire, aišku, neturėjome.

— Koksai Rusijoje įspūdis dėl to rusų dirbtinio mėnulio - sputniko?

— Apie jį sužinojau būdama Maskvoje. Rusai nemažai kalbėjo. Ir jiems toks įspūdis, kad tai didelis dalykas.

Besikalbant, p. Dažvardienė jos galvoje pastebėjo metalines sagutes. Gaučienė paaiškino, kad jos pirktos jau Sibire, mokant po rublį už tris. Tokios lyg dvilinkai sulenkta plona viela, su vienu galu užlenktu į kabliuką antrajam galui užkabinti; įsegus į plaukus nekrinta.

Tremtinė pasakojo, kad Švedijoje buvo tris dienas. Pirmą dieną jiems gerai davė valgyti lėktuvų bendrovė, paskiau juos susirado lietuviai, vaišino bananais, apelsinais, kurių nuo ištrėmimo iš Lietuvos nebuvo valgę.

— Koksai dabar jūsų pirmas noras Amerikoje?

— Vaikus įjungti į mokyklą, kad čia mokintųsi.

(Bus daugiau rytoj)

Planuoja propagandą

CAIRO, Egiptas, lapkr. 12. — Aštuonios arabų valstybės planuoja plačią propagandą prieš „sionistų imperialistų propagandą, kuri pažeidžia arabų orumą".

Motorui sugedus

WASHINGTON, lapkr. 12. — Lėktuvas su viceprezidentu Nixon, Mrs. Nixon ir kitais 78 keleiviais vakar grįžo į Miami, Fla., kai sugedo lėktuvo vienas motoras skrendant į Washingtoną.

Raudonųjų lazdos

MADRAS, Indija, lapkr. 12.— Policija Keraloje, Indijos vienintelėje komunistų valdomoje valstybėje, vakar naudojo ašarines dujas ir lazdas išskirstyti demonstraciją Kattampallyje.

Welch paskirtas JAV konsulu Montrealyje

MONTREAL, Kanada, lapkr. 12 — Rolland Welch, buvęs laik raštininkas ir užsieninės tarnybos narys, paskirtas Jungtinių Amerikos Valstybių generaliniu konsulu Montrealyje. Rolland Welch gimęs Grand Rapids, Mich., gyveno Winnipeg, Man., ir vėliau Texas valstybėje.

JAV lėktuvai paruošti prieš betkokį sovietų užpuolimą

PARIS, Prancūzija, lapkr. 12. — Gen. Thomas Powers, JAV strateginės aviacijos dalinių vadas, šiandien pranešė, jog jis turi lėktuvų, paruoštų su atominėmis bombomis, visur pasaulyje. Lėktuvai gali pakilti per penkiolika minučių po įspėjimo apie betkokį užpuolimą iš sovietų pusės.

Powers pasakė, kad netrukus trečdalis visų jo dalinių bus paruošimo būklėje. Jis pareiškė: lėktuvai su atominėmis bombomis stovi ant takų, jų įgulos miega netoli. Mes padidiname lėktuvų skaičių paruošties stovyje iki trečdalio visų mūsų dalinių. Lėktuvai gali pakilti per 15 minučių.

JAV strateginės aviacijos dalinių lėktuvai yra paruošties stovyje nuo š. m. spalio 1 dienos.

● *Maskva galvoja,* kad Bulgarija turėtų sustiprinti savo ryšius su raudonąja Kinija. Bulgarijos premjeras Anton Yugov vizitavo Peipingą šią vasarą, o Chou En-lai greitai atvyks į Bulgariją.

KALENDORIUS

Lapkričio 13 d.: šv. Didakas ir šv. Eugenijus, vyskupai; lietuviški: Narvydas ir Grožidė.

Saulė teka 6:37, leidžiasi 4:33.

Oras

Oro biuras praneša: Chicagoje ir jos apylinkėje šiandien — apsiniaukę, galimas lietus.

Prezidentas Eisenhower įmūrina kertinį akmenį naujame atominės energijos komisijos pastate Germantown'e, Md. (INS)

Sen. Jackson siūlo sudaryti kontroliuojamų šovinių centrą

PARIS, Prancūzija, lapkr. 12. — JAV senatorius Jackson (D., Wash.) šiandien siūlė tuojau sudaryti Šiaurės Atlanto Gynybos organizacijos (Nato) kontroliuojamų šovinių paruošimo centrą.

Atidarius Šiaurės Atlanto Gynybos organizacijos parlamentarinės asamblėjos sesiją, senatorius Jackson pasakė, kad šis centras lavintų penkiolikos valstybių karius, inžinierius ir technikus, kaip naudoti raketas ir įvairius balistinius šovinius.

* *
*

Jackson, senato ginkluotos tarnybos komiteto narys, pasakė, jog jo siūlymą sudaryti kontroliuojamų šovinių centrą pilnai remia prezidentas Eisenhower ir Pentagon.

Jis taip pat reikalavo tuojau įkurti Šiaurės Atlanto apsaugos studijų institutą, kurį sudarytų mokslininkai, matematikai, fizikai ir ekonomistai.

Tačiau Jackson pasakė, jog šis siūlymas Baltųjų Rūmų dar nepatvirtintas.

Jackson taipgi ragino Nato priimti aštuonių punktų mokslinio paruošimo ir auklėjimo programą, kad būtų padidinta mokslininkų skaičius Nato valstybėse.

* *
*

Asamblėja, sudaryta iš 15 Nato valstybių parlamentarų, turi tik patariamąją galią, bet jos siūlymai gali turėti įtakos galutiniams sprendimams, kai prezidentas Eisenhower, Britanijos premjeras Macmillan ir kitų valstybių vyriausybių šefai atvyks gruodžio mėn. į Nato tarybos posėdį Paryžiuje.

Kongreso nariai skrenda į pietų ašigalį

TOKIO, Japonija, lapkr. 12.— Aštuoni Jungtinių Amerikos Valstybių atstovų rūmų nariai vakar atvyko į Tokio miestą iš Kopenhagos šiaurės ašigalio keliu. Kongresmanai, studijuoją tarptautinių geofizinių metų darbus, skrenda į pietų ašigalį. Jie ypač studijuoja darbus antarktyje.

● **Jamaicos sala** XI. 11 šventė konstitucijos paskelbimą. Konstitucija Jamaicos salai suteikia teises pilnai tvarkyti visus vidaus reikalus. Sudarytas vyriausybės kabinetas Jamaicoje; gubernatorius ir kiti pareigūnai pašalinti iš vykdomosios tarybos, kuri pavadinta ministerių kabinetu.

Kanadoje mažina kariuomenę

OTTAWA, Kanada, lapkr. 12. — Kanados naujasis apsaugos ministeris Peakes pareiškė, kad bus mažinama kariuomenė; ypač būsią paliesti kariai, dirbą administracijoje. Pvz. Petawawa 1-sios pėstininkų divizijos centro 82 karininkai perkeliami kitur. Naujų karių verbamivas taip pat sulėtinamas, reikalaujant didesnių kvalifikacijų. Rugpjūčio mėn. buvo priimta 2,000 vyrų, kurie bendrą karių skaičių pakėlė iki 117,500.

Beteisiai ne vien teorijoj, bet ir praktikoj

VILNIUS, okup. Lietuva. — Lietuvoje likę katalikų kunigai ar grąžinti iš ištrėmimo yra ir dabar tiek pat užguiti, kiek jie buvo gujami ir pirmosios raudonųjų okupacijos metu. Pavyzdžiui, neturi teisės katekizuoti vaikų, kaip kad galėdavo daryti tai nepriklausomybės laikais ,ir valdžia neduoda jiems patalpų. Jie turi gyventi varpinėse, zakristijose, buv. špitolėse ar išnuomavę kur nors privačiai. Jie yra beteisiai ne vien teorijoj, bet ypač praktikoje.

● *Nauja stotis.* Maskvos radijas vakar pranešė, kad sovietų antarkčio ekspedicija atidarė naują mokslinę stotį viduryje su šalusio kontinento.

Skrido 6,350 mylių be sustojimo į Argentiną

BUENOS AIRES, Argentina, lapkr. 12. — Generolas Curtis E. LeMay šiandien nusileido Buenos Aires aerodrome milžinišku JAV karinės aviacijos KC-135 sprausminiu skystojo kuro transporto lėktuvu (tankeriu), padarydamas naują pasaulinį tolio rekordą, be sustojimo ir be kuro papildymo.

Karinės aviacijos štabo viršininko pagalbininkas gen. Curtis E. LeMay ir 18 lėktuvo įgulos vyrų kariniu Boeing 707 tipo sprausminiu lėktuvu nusileido Argentinos sostinėje 4:50 val. ryto (Chicagos laiku), skridę 6,350 mylių iš Westtover oro bazės Massachusetts.

* *
*

Skrido 13 valandų ir 2 minutes. Prancūzų Mistral padarė rekordą 1955 metais 1,448 mylių sprausminio skridime be sustojimo ir be kuro papildymo. Tai senas rekordas. JAV oro pajėgų vadovybė Washingtone pasakė, kad skridimas parodė „naujas gaires sprausminės aviacijos istorijoje".

Oro pajėgų vadovybė pareiškė, kad KC-135, be savo tankerio rolės B-52 sunkiems bombonešiams ir naujiems kovos lėktuvams, „gali būti tuojau panaudotas kariuomenės transportui ir reikalingai mantai sprausminiu greičiu ir nepaprastame augštyje".

* *
*

LeMay atskrido į Buenos Aires dalyvauti Argentinos aviacijos savaitės iškilmėse. Vėliau jis įteikė prezidento Eisenhowerio laišką ir sidabrinį KC-135 modelį laikiniam prezidentui Pedro Aramburu'ui. Lėktuvas paprastai turi šešių vyrų įgulą kurui perlieti kitiems lėktuvams beskrendant.

LeMay skridimas pasauliui dramatiškai parodė nepaprastą JAV aviacijos greitį ir pajėgą. Amerikos pareigūnai pareiškė, kad Sovietų Rusija neturi panašaus KC-135 pajėgingumo.

LeMay turbūt šį trečiadienį ar ketvirtadienį skris lėktuvu atgal į Jungtines Amerikos Valstybes.

LeMay paaiškino, kad jis atliko 6,350 mylių kelionę, padarydamas ilgesnį vingį į Atlantą bet grįš trumpiausiu keliu.

Švelnins paskolų suvaržymus

OTTAWA, Kanada, lapkr. 12. — Kanadoje būsią sušvelninti paskolų suvaržymai, pareiškė finansų ministeris Fleming. Kanados bankas įves kaikuriuos palengvinimus. Taip pat esą numatoma sumažinti palūkanas, kurios Kanadoje perdaug jau didelės.

Lėktuvas nusileido ant ledyno

McMURDO SOUND, Antarktis, lapkr. 12. — JAV laivyno lėktuvas su septyniais vyrais vakar buvo priverstas nusileisti ant Ross ledyno, 160 mylių nuo McMurdo, kai sugedo vienas motoras. Lėktuvas nusileido saugiai. Lėktuvą vairavo pilotas lt. Harvey T. Sweed iš Muskegon, Mich.

Alytuje pastatyta nauja įmonė

ALYTUS, okupuota Lietuva. — Alytuje pastatyta nauja įmonė — siuvimo fabrikas. Tai esą stambiausia įmonė visame mieste. Statyba dar ir dabar ne visai baigta. Įmonės patalpose sustatytos eilės elektrinių siuvimo mašinų, tarp kurių juda konvejerio dvi juostos. Prie konvejerio dirba 52 žmonės. Yra ir atskiras sukirpimo cechas. Kiekviena darbininkė atlieka atskirą darbo operaciją. Siuvami vyriški ir moteriški drabužiai, ypač paltai. Viename pranešime iš Alytaus sakoma: „Alytaus siuvimo fabriko gaminius nešioja jau Donbaso šachtininkai ir Maskvos gyventojai". Iš to galima spręsti, kad fabrikas dirba labiau kitoms respublikoms, negu pačiai Lietuvai. Daug apsiaustų būsią netrukus išsiųsta ir į Sachaliną. Fabrikas esąs kol kas vienintelis toks moderniškas Lietuvoje. Siuvimo cecho viršininkas yra Vytautas Sadauskas.

Kai nėra vyraujančio veiksnio formuoti jaunuolio charakterio

KAUNAS, okup. Lietuva. — Kadangi dabartinėse Lietuvos mokyklose nedėstoma religija ir nėra kapelionų, o privačiai dėstyti ją uždrausta tai vyraujančiu veiksniu formuoti jo charakterį lieka vien kinas, sportas, iškylos ir panašios pramogos. Todėl ir nenuostabu, jei ant gatvių tenka matyti net girtų mokinių, užkabinėjančių praeives moteris. Jau net iš tėvų komunistų tenka nugirsti nusiskundimų, jog su jaunimo dorove darosi vis blogiau ir dėka leninistinės - komunistinės auklėjimo tvarkos jie yra bejėgiai ką nors padaryti.

VĖLIAUSIŲ ŽINIŲ SANTRAUKA

— Prezidentas Eisenhoweris vakar tarėsi su savo patarėjais užsieninės pagalbos klausimais.

— Maskvos radijas įsijungė į Egipto ir Sirijos kampaniją nuversti Jordano karalių Hussein'ą.

— Pilipinai vakar rinko naują prezidentą. Rinkimuose pirmavo prezidentas Carlos Garcia.

— Buvęs Amerikos apsaugos sekretorius Wilson pasakė, kad Jungtinės Amerikos Valstybės nėra užpakalyje Sovietų Rusijos balistinių šovinių gamybos lenktynėse.

— Prezidentas Eisenhower vakar pareiškė, kad inliacijos problema dar reikalauja nuolatinio budrumo, bet ji „šiandieną nėra tokia rimta, kokia buvo neseniai".

— Adlai Stevenson, buvęs demokratų prezidentinis kandidatas, sutikęs dalyvauti paruošime programos, kurią prezidentas Eisenhower patieks Šiaurės Atlanto Gynybos organizacijos (Nato) 15 valstybių vyriausybių galvų konferencijoje. Nato konferencija prasidės gruodžio 16 d. Paryžiuje.

Kiek Lietuvoje leidžiama laikraščių

VILNIUS, okup. Lietuva. — Vilniaus radijo žiniomis, spalio 1 d. Lietuvoje buvę leidžiama 13 respublikinių ir 118 rajoninių ir miesto laikraščių, kurių bendras vienkartinis tiražas viršijąs 650,000 egz. Be to, esą leidžiami 23 žurnalai, kurių vienkartinis tiražas viršija 300,000 egz. Respublikoje esą 14,800 visuomeninių spaudos platintojų ir 3.965 prenumeratos priėmimo punktai.

● *Jungtinės Amerikos Valstybės* šiais metais daugiau importuoja mėsinių karvių iš Kanados ir Meksikos negu praėjusiais metais ir turbūt gabens daugiau sekančiais metais.

Midwest Inter-Library Center, Chicago

SKAUTYBĖS VELIAS

Redaguoja psktn. ROMUALDAS VISKANTA
Adresas: 4003 So. Francisco Ave., Chicago 32, Ill. Tel. YA 7-8588

Veiklą peržvelgus

Baigiasi LSB Vadijos kadencija. Baigia savo darbą ir L. S. Brolijos Užsienio Skyrius, kuris nuo 1955 m. spalio 10 d. vyriausiojo skautininko paveldmu koordinavo lietuvių skautų veiklą tarptautinėje plotmėje ir atstovavo mūsų interesus. Pasinaudodami šia proga, trumpai pažvelkime, ką B.U.S. nuveikė per šį trumpą dviejų metų laikotarpį.

B. U. S. vedėjas, bendradarbiai ir ryšininkai gavo 1,530 ir parašė apie 2,210 laiškų, rotatoriumi atspausdino kelis tūkstančius lapų aplinkraščių, instrukcijų, programų, reprezentacinių vienetų nuostatų ir pan.

Džiamborės Fondas

Įsteigtas Džiamborės Fondas pilnai atsiekė savo užsimojimus. Nuo 1956 m. sausio 8 d. fondas sutelkė 4.194 doleriu. Be šios finansinės paramos B. U. S. būtų negalėjęs įgyvendinti daugumos savo užsimojimų. Ypatinga padėka tenka D. F. garbės rėmėjams, lietuvių organizacijoms ir visuomenei, kurie savo parama pademonstravo, jog pilnai pritaria lietuvių skautų veiklai tarptautinėje srityje.

Leidiniai anglų kalba

B. U. S. nastangomis buvo išleistas "White Badge" — reprezentacinis leidinys anglų kalba apie Lietuvą ir lietuvius skautus, kuris buvo plačiai paskleistas tarp kitataučių. "Lithuanian Scout Activities" ėjo neperiodiniai. Jo medžiaga naudojosi "World Scouting" ir rašė apie lietuvius skautus savo puslapiuose.

Džiamborės

Lietuvių skautų dalinys dalyvavo Tarptautin. Skautu Džiamborėje, Skotijoje, 1956 m. Ta pačią vasara mūsų skautu skiltis buvo iškėlusi lietuvišką trispalvę prancūzu skautu stovyklo je. Rinktinis L. S Brolijos dalinys iš Bostono ir Worcesterio dalyvavo Amerikos Skautu Tautinėje Džiamborėje, Valley Forge, Pa. Šią vasarą reprezentacinis dalinys, kurį sudarė broliai iš Vokietijos ir Anglijos, atstovavo lietuvių skautus Tarptautinėje Džiamborėje, skautų vyčių sąskrydyje ir skautininku Indaboje, įvykusiose šiais metais Anglijoje 50 metu skautybės jubilėjui atžymėti. Iš čia lietuviai skautai ne kartą perdavė lietuviškas dainas į Angliją, Belgiją, o taip specialią programą net į Lietuvą radijo bangomis.

Kiti darbai

Tarp kitu B. U. S. darbu tenka pažymėti išleidima ženkliuko — etiketės jubilėjiniams skautybės metams atžymėti. Įteikta Indijos Bharat skautų sąjungai protesto raštai, iškeliant netaktiškumą, įteikiant skautybės niekintojams — N. Chruščevui ir N. Bulganinui — skautiškus kaklaraiščius. Toki pat protesto raštai buvo išsiuntinėti tarptautinėms skautų organizacijoms ir atskiroms skautų sąjungoms. B. U. S. pareigūnai dalyvavo keturiose Ežzilų Skautų Asociacijų Tarybos konferencijose. Pirmą kartą nuo 1937 metų lietuvis, nors ir stebėtojo teisėmis dalyvavo tarptautinėje skautų konferencijoje, kurioje buvo svarstomas E. S. A. T. klausimas. B. U. S. iniciatyva buvo surengti įvairūs parengimai — koncertai, vaidinimai ir parodos. Jų pastangomis daugelyje vietovių buvo atitinkamai atžymėta Šv. Jurgio — Skautų Kankinių diena. 1955 ir 1956 metais šv. Kalėdų ir Naujųjų Metų proga buvo išsiuntinėti pasaulio skautų sąjungoms tinkami sveikinimai.

Baigiant reikia tik pasigėrėti B. U. S. darbo vaisiais ir pasiektais laimėjimais. Didžiausią darbo naštą B. U. S. nešė jo vedėjas energingasis psktn. Algis Banevičius, jo pavaduotojas ir "White Badge" redaktorius psktn. Antanas Banionis, D. F. sekretorius Olegas Gešventas ir D. F. iždininkas v. sl. Alfonsas Pocius. Visų brolių ir sesių prisidėjusių prie B. U. S. darbų įvardinti negalima net bandyti, nes jų buvo daug, tačiau jiems visiems turime tarti skautišką ačiū.

B. R

LĖŠOS DR. VYDŪNO VARDO ŠALPOS FONDUI

Akademinio Skautų Sąjūdžio Dr. Vydūno Vardo Šalpos Fondo tikslas yra remti augštuosius mokslus einantį jaunimą, teikiant jam stipendijas, pašalpas ir kitokią materialinę paramą. Stipendijas gali gauti lietuviai studentai, kurie negauna kitų organizacijų pašalpų ar stipendijų. Dėka visų pastangų per penkerius fondo gyvavimo metus buvo paremti net 25 lietuviai sutdentai Anglijoje, Australijoje, JAV, Švedijoje ir Vokietijoje.

Didžiausią fondo lėšų dalį sudaro pajamos už išplatintas kalėdines atvirutes, gaunama pajama iš A. S. S. Chicagos skyriaus ir viena kita auka. Teko patirti, kad ir šiais metais Dr. Vydūno Šalpos Fondas išleis kalėdinius sveikinimus. Jie yra spausdinami psktn. Vl. Vijeikio spaustuvėje.

Naujai paruošti sveikinimai yra spausdinami ant gero kreidinio popieriaus. Kaina ir šiais metais lieka ta pati — 1 doleris, nors šį kartą bus dedama net po 12 sveikinimų į vieną paketėlį. Kalėdinius sveikinimus galima užsisakyti pas fondo iždininką Balį Šriubą, 4119 So. Francisco Ave., Chicago 32, Ill. **R. V.**

LINKSMAVAKARIS

Worcesterio jūros skaučių Bangų valtis bei Dariaus ir Girėno skautų vyčių draugovė lapkričio 16 d., šeštadienį, 7 val. vak. Maironio parke rengia linksmavakarį — šokius. Bus įdomi programa, kurią atliks jūros skautės ir skautai vyčiai. Taip pat bus rodomas spalvotas filmas iš praėjusios vasaros Žalgirio stovyklos, kurioje dalyvavo apie 100 skautų ir skaučių. Filmas paliks labai malonų įspūdį ir duos progą žiūrovams pasigėrėti įvairiais skautiškais darbais ir bendrai spalvingais stovyklos vaizdais. Po programos bus šokiai, veiks bufetas su skaniais užkandžiais ir įvairiais gėrimais. Visi skautai, skautės, tėveliai, Worcesterio apylinkių lietuviai ir jaunimas kviečiami atsilankyti ir linksmai praleisti laiką.

R. M.

REMIAMAS "SK. AIDAS"

Hamiltono, Ont. (Kanada) vyresniųjų ateitininkų kuopa iš sėkmingai pavykusio spaudos baliaus gauto pelno "Skautų Aidui" paremti paskyrė 25 dolerius. Tai kelių metų laikotarpyje pirmoji vyresn. ateitininkų kuopa taip efektingai parėmusi L. Skautų Sąjungos organą "Sk. Aidą". Nuoširdus skautiškas ačiū priklauso jiems!

Vos paskelbus "Skautų Aido" platinimo konkursą 1958 metams, uolusis "Šk. A." platintojas ps Vl. Bacevičius Clevelande, Ohio, jau surado tris garbės prenumeratas. Kaip žinoma, "Sk. A." vajus pradėtas lapkričio 1 d. ir tęsis keturis mėnesius.

s. L. E-tas

VAKARIENĖ CLEVELANDE

Spalio 30 d. Šv. Povilo kroatų parapijos salėje buvo Clevelando skautų tarybos penktojo distrikto skautų vadovų metinė vakarienė. Jos metu buvo pagerbtas iš "District Commissioner" pareigų pastraukiąs sktn. Chris Collins, kuris yra taip pat didelis lietuvių skautų bičiulis. Jis po septynerių metų darbo šiose pareigose, netrukus žada įsijungti į instruktavimo darbą. Vakarienės metu buvo atžymėti pažangūs vienetai paskutinių metų eigoje. Už tvarkingą registraciją tarp kitų vienetų sidabrines juostas gavo Pilėnų tunto D. L. K. Vytauto draugovė, Stp. Dariaus jūrų skautų laivas ir D. L. K. Kęstučio vilkiukų draugovė. Tiek draugovė, tiek ir laivas buvo pristatyti tarp nedaugelio vienetų, kaip šią vasarą turėję pavyzdingas stovyklas.

Šioje vakarienėje Pilėnų tuntą ir jo vienetus atstovavo sktn. V. ir Aldona Kamantai, v. s. V. Kizlaitis, sktn. B. Rėkus, sktn. V. Civinskas, psktn. R. ir Regina Vizgirdai ir sktn. G. Juškėnas.

Tik skautybė suveda visus iš visų pasaulio kraštu, pabrėžė savo kalboje sktn. Chris Collins, pristatydamas dalyviams lietuvius skautininkus. Tarp kitko vakarienės metu paaiškėjo, kad skautybėje nėra amžiaus ribos, nes visiems buvo pristatytas vienas 77 metų amžiaus skautininkas, dirbąs su kitais vienoje dirvėje, kuriai priklauso raumenų paralyžiaus paveikti vaikai. Tokia draugovė yra vienintelė pasaulyje. Tiems skautams nėra ateities, nes kasdien silpsta ir menkėja, tačiau ir jiems skautybė neša laimės ir džiaugsmo akimirkas.

SKS

Tautos didybė ir laimė susideda iš daugelio gerai atliktų smulkių darbelių. Tauta žūsta, jei joje yra daug nevykusių didžiavyrių, kurie niekina mažus darbelius, o gaudo didelius ir gadina juos.

— Vl. Putvys

Ar Marija apsireiškė Lietuvoje, Atsakymą rasite J. Budzeikos knygutėje.

MARIJOS APSIREIŠKIMAI ŠILUVOJE

Kaina 40 centų

Ją galite gauti

"DRAUGE"

4545 W. 63 St., Chicago 29, Ill.

DR. J. ir K. AGLINSKAI
GYDYTOJAI IR CHIRURGAI
5430 S. Kedzie Ave.
Priima ligonis pagal susitarimą. Gali valandos skambinti telefonu HEmlock 4-1562 nuo 2 iki 9 val. p. p. kasdien išskyrus trečiad. šeštad.
Res. tel. GRovehill 6-5603

Tel. ofiso WA 5-3010, rez. PR 6-7383
DR. ANTANAS ALEKNA
GYDYTOJAS IR CHIRURGAS
1601 W. Garfield Blvd.
Val. — Pirmad., antr., ketv., penkt. 1—4 ir 6—8; šeštad. 1—4; trečiad. uždaryta

DR. ANNA BALIUNAS
AKIŲ, AUSŲ, NOSIES IR GERKLĖS LIGOS
Priimu akinius
6322 South Western Avenue
Val. kasdien 10-12 val. ir 7-9 val. vak. Šeštadieniais 10 v. vai Trečiadieniais uždaryta Kt. laiku susitarus
Ofiso telefonas: PR 8-3229
Res telef. WAlbrook 5-5076

DR. VL. BLAŽYS
PLAUČIŲ IR VIDAUS LIGOS
4701 South Damen Avenue
Kampas 47-tos ir Daman Ave
Val. kasdien nuo 6—8 val. vak.
Šeštad. 2—4 val. vak.
Trečiad. ir kitu laiku pagal sutarį
Telef. ofiso LAfayette 3-6048
Rez.: WAlbrook 5-3048

Tel. ofiso HE.4-5849, rez. HE.4-2524
DR. PETER T. BRAZIS
GYDYTOJAS IR CHIRURGAS
2434 West 71st Street
Val. Pirm. ketvir., penkt. 1-4 ir 7-9
Antr. 1-6, treč. ir šešt. pagal sutartį, ekm. uždaryta

DR. Z. DANILEVIČIUS
GYDYTOJAS IR CHIRURGAS
6317 South Western Avenue
Chicago 29, Ill
Telefonas REpublic 7-4900
Rezidencija: GRovehill 6-8161
Pasimatymai pagal sutartį

DR. T. DUNDULIS
GYDYTOJAS IR CHIRURGAS
4157 Archer Avenue
Ofiso val.: nuo 2-4 ir nuo 6-8:30 v. v.
Šeštadieniais nuo 2 iki 4 popiet
Trečiadieniais pagal sutartį
Ofiso tel. Virginia 7-0036.
Rezidencijos tel. BEverly 8-8244

Ofiso HE 4-1414, arba RE 7-9700
Rez. RE 7-6867
DR. B. GAIŽIUNAS
GYDYTOJAS ir CHIRURGAS
Spec. akušerija ir moterų ligų
2454 West 71st Street
(71-os ir Campbell Ave. kampas)
Val.: kasdien 1—3 ir 6—8 val. vak.
Šeštadieniais 1—4 p. p. Trečiadieniais uždaryta

Ofiso telef. YArds 7—1166
Rezidencijos — STewart 3-4511
DR. J. GUDAUSKAS
GYDYTOJAS IR CHIRURGAS
756 West 35th Street
(kampas Halsted ir 35-ta gatvė)
VAL. 1—4 ir 6:30—8:30 p. p. kasdien išskyrus trečiadienius. Atidaro šeštadieniais 1—4 val.

Tel. ofiso PR 6-3858, rez. RE 7-9195
DR. A. JENKINS
GYDYTOJAS IR CHIRURGAS
LIETUVIS GYDYTOJAS)
2500 West 63rd Street
VAL. kasdien nuo 2—4 p. p. ir 7:30 iki 9 val. Trečiad. ir šešt. uždaryta

Telefonas GRovehill 6-1595
DR. ALDONA JUŠKA
AKIŲ LIGŲ SPECIALISTĖ
— PRITAIKO AKINIUS —
Valandos: 9—12 ir 7—9 v. v. pagal susitarimą išskyrus trečiadienius.
2422 W. Marquette Road

Ofiso ir buto tel. OLympic 2-1381
DR. F. V. KAUNAS
GYDYTOJAS IR CHIRURGAS
1407 So. 49th Court, Cicero
Kasdien 10—12 ir 4—7 val. Trečiad. ir šeštad. tik 10—12 val.

Tel. REliance 5-1811
DR. WALTER I. KIRSTUK
GYDYTOJAS IR CHIRURGAS
(Lietuvis gydytojas)
3925 West 59 Street
Val. Pirmad., antrad., ketvirtad. ir penktad. nuo 1—4 p. p. 6:30—8:30 val. vak. Trečiad. ir šeštad. 1—4 v. p. p.

Tel. ofiso ir buto OLympic 2-2159
DR. P. KISIELIUS
GYDYTOJAS IR CHIRURGAS
4938 W. 15th St., Cicero
Kasdien 1-3 val. ir 6-8 val. vak., išskyrus trečiadienius.
Šeštadieniais 12 iki 4 popiet

Ofiso telef. LAfayette 3-3210, jei neatsiliepia, šaukite KEdzie 3-3868
DR. EMILY V. KRUKAS
GYDYTOJA IR CHIRURGĖ
4146 S. Archer Ave.
VAL. Kasdien popiet nuo 12-2:30 v. Vak. pirm. antr., ketvirt 6-8:30 v. Trečiad. tik susitarus.

DR. IRENA KURAS
(Gydytoja ir Chirurgė)
KŪDIKIŲ IR VAIKŲ LIGŲ SPECIALISTĖ
7156 South Western Avenue
(MEDICAL BUILDING)
Pirmad., antrad., ketv. ir penktad nuo 11 val. ryto iki 1 val. p.p. ir nuo 6 v.—8 val. vakare. Trečiad. nuo 11 val. ryto — 1 v. p. p. Šeštad 11 val ryto iki 3 val. popiet
Office tel. RE 7-1168
Res tel. WAlbrook 5-3785

Tel. ofiso — HE 4-1202 arba REp. 7-9700. Namų — PR 6-4732
DR. A. MACIONAS
CHIRURGAS
2454 W. 71 St. (71 ir Campbell av.)
Valandos: pirmad., ketvirtad., šešt. nuo 1 iki 4 val. p.p., antrad. ir penktad. nuo 5 iki 8 val. vak.

Ofiso HE 4-1818, arba RE 7-9700
Rez. PR 6-9801
DR. J. MEŠKAUSKAS
GYDYTOJAS ir CHIRURGAS
Specialybė — vidaus ligos
2454 West 71st Street
(71-os ir Campbell Ave. kampas)
Val.: kasdien 9—11 ryto ir 4—8 v. v.
Šeštadieniais 9—11 ryto ir 2—4 p. p.
Trečiadieniais uždaryta

DR. JULIJA MONSTAVIČIUS
GYDYTOJA IR CHIRURGĖ
Office: 10748 South Michigan Ave.
Buto 1653 W. 103 St., Beverly Hills
Val.: kasdien nuo 6 v. v. iki 9 v. v.,
Val.: kasdien nuo 6 v. v. iki 9 v. v., išskirus trečiad. Šeštadieniais nuo 1 iki 4 val. popiet.
Tel.: Ofiso — PUllman 5-6766
Buto BEverly 8-3946

Ofiso HEmlock 4-6816
Rez HEmlock 4-3751
DR. A. NARBUTAS
PLAUČIŲ IR VIDAUS LIGOS
2745 West 69th Street
priešais Šv. Kryžiaus ligoninę
Priimu pagal susitarimą

DANTISTAS
DR. J. A. PAUKŠTYS
4253 So. Whipple Street
(Arti Archer Ave.)
Valandos: nuo 10 iki 12; 2—6; 7-9
Šeštad. 10—12. Trečiad. uždaryta
LAfayette 3-4949
Namų — CEdarcrest 3-7786

DR. VLADAS PRUNSKIS
GYDYTOJAS IR CHIRURGAS
3259 South Halsted Street
Kasdien 3—7 val. vak. Šeštad. nuo 1—5 val. vak.
Trečiad. ir kitu laiku pagal sutarimą
Ofiso tel. Victory 2-1484. Resid. 2437 W. 62nd St., tel. Republic 7-8818.

Ofiso telefonas — Bishop 7-2626
DR. AL. RACKUS
GYDYTOJAS IR CHIRURGAS
4342 Archer Avenue
(Kampas Kedzie ir Archer)
VAL. kasdien nuo 2:00 iki 9:00 v.
Trečiad. ir sekmad. tik susitarus

Tel. TUrner 3-9902
DR. J. RIMDZUS
CHIROPRACTOR
1428 Broadway, Gary, Indiana
Val.: pirm. ir treč. 3-8 val. vak., šešt. 10-12 val. prieš piet. Kitu laiku pagal

DR. ZIGMAS RUDAITIS
SPEC. CHIRURGINĖS IR ORTOPEDINĖS LIGOS
2745 West 69th Street
Priešais Šv. Kryžiaus ligoninę
Telef. REpublic 7-2290
VAL.: Pirm., antr., Kevt., penkt. nuo 9 iki 11 ryte ir nuo 6:00—8:00. Šešt. nuo 2:00—4:00. Trečiad. ir kitu laiku susitarus telefonu

DR. ANT. RUDOKAS, Opt.
Tikrina akis ir pritaiko akinius, keičia stiklus ir rėmus
4455 S. California Ave. .YA 7-7381
Val.: 10 ryto iki 8 vak. (trečiad. uždaryta) šeštad. 10 ryto iki 4 p. p.

SKelbkitės dien. "Draugė".

P. ŠILEIKIS, O. P.
Orthopedas - Protezistas
Aparatai-Protezai, Med. bandažai. Spec. pagalba kojom (Arch Supports) ir t. t.
Val.: 9-4 ir 6-8. Šeštadieniais 9-1
ORTHOPEDIJOS TECHNIKOS LAB
2850 W. 63rd St., Chicago 29, Ill
Tel PRospect 6-5084

DR. J. J. SIMONAITIS
GYDYTOJAS IR CHIRURGAS
Naujas adresas: 4255 W. 63rd St
Ofiso tel. REliance 5-4410
Resid. telef. GRovehill 6-0617
Valandos: 1-3 p. m., 6-8 p. m
Penktad. tik po pietų.
Trečiad. ir šeštad. pagal sutartį

Ofiso tel. CLiffside 4-2896
Rezidencijos: LAfayette 3-1179
DR. P. STRIMAITIS
GYDYTOJAS IR CHIRURGAS
1724 West 47th Street
(Kampas 47th ir Hermitage)
Val.: nuo 2 iki 4 ir 6 iki 9 v. vak.
Šeštad. nuo 1 iki 6 val., išskyr. sek

DR. FL. TALLAT-KELPŠA
Ofisai 20 North Wacker Drive
(Civic Opera House, kamb. 858)
Val. kasd. 12—4
Tel. CEntral 6-2294
5002 West 16th Str., Cicero
Val kasdien 5-8, šeštad. 1-2 val.
Tel. TOwnhall 3-0959
Kitu laiku ir trečiad. susitarus
Rezid. tel. HEmlock 4-7080

DR. VYT. TAURAS
GYDYTOJAS IR CHIRURGAS
(Bendra praktika ir moterų ligos)
Ofisas ir res.: 5100 S. Western Ave.
Tel. PRospect 8-1223 arba WE 6-5577
Ofiso val. Pirm. 8-10 v. v., Antr. Treč. ir Penkt. 6-9 val. vak., Šeštad 2-4 val. popiet ir sulig susitarimu

Tel. ofiso HE 4-2123, rez. GIb. 8-6195
DR. V. P. TUMASONIS
CHIRURGAS
2454 West 71st Street
(71st ir Campbell Ave.)
Val.: pirmad. ir ketvirtad. 5—9 v. v.
Antrad. ir penk. 1—5; Šeštad. 2—4
Treč. uždaryta.

Telefonas GRovehill 6-2823
DR. A. VALIS-LABOKAS
GYDYTOJAS IR CHIRURGAS
Specialybė: AKUŠERIJA ir MOTERŲ LIGOS
2524 West 69th Street
(69-os ir Maplewood Ave kampas)
Valandos: nuo 1—4 ir 6—8 vak
Šeštadieniais nuo 1—4 p. p.

Tel. ofiso PRospect 6-9400
Rezid. PRospect 6-9400
DR. ONA VAŠKEVIČIUS
(Vaškevičiūtė)
GYDYTOJA IR CHIRURGĖ
6248 South Kedzie Avenue
Val. kasdien 1-3 p. p. ir nuo 6-8 va. vak. Šeštad. 1-4 p. p. Trečiadieniai ir kitu laiku tik susitarus

Tel: ofiso VIctory 2-1581
Rez. VIctory 2-0742
DR. V. VILEIŠIS
GYDYTOJAS IR CHIRURGAS
802 West 31st Street
Kamp. Halsted ir 31-mos gatvių
Priėmimo valandos kasdien: 1-4 p.p. ir nuo 6-8 v.v. Šeštad 1-4 val popiet

Tel. ofiso PR. 3-6446, rez. HE.4-3150
DR. F. C. WINSKUNAS
GYDYTOJAS IR CHIRURGAS
2420 West Marquette Rd.
Val. nuo 2 iki 4 p. p.; 6 iki 8 v.
Trečiad. ir šeštad pagal sutartį

DR. P. Z. ZALATORIS
GYDYTOJAS IR CHIRURGAS
1821 So. Halsted Street
Tel. ofiso CA. 6-0257, rez. PR. 6-4659
Rezid. 6600 S. Artesian Ave.
VAL. 11 v. r. iki 2 p. p.; 6—7 v. v.

DR. G. SERNER
LIETUVIS AKIŲ GYDYTOJAS
Virš 25 metų patyrimo

Tel. YArds 7-1829
Pritaiko akinius
Kreivas akis ištaiso
Ofisas ir akinių dirbtuvė
756 West 35th Street
Val. nuo 10 iki 2, nuo 6 iki 8, trečiad. nuo 10-12, penktad. 10-2 ir šeštadieniais nuo 10 iki 2 val. p.p.

ANATOLIJAUS KAIRIO
trijų veiksmų komedija
iš lietuvių gyvenimo
J. A. Valstybėse
DIAGNOZĖ
Kaina: $2.00, 150 pusl.
Užsakymus ir pinigus siųskite:
DRAUGAS
4545 West 63rd Street,
Chicago 29, Ill.

PRALEISKITE KALĖDŲ ATOSTOGAS ITALIJOJE

QUEEN MARY, milžiniškas liuksusinis laivas, iš New Yorko išplaukia lapkr. 29 d.
S. S. VULCANIA, Italų linijos laivas, iš New Yorko išplaukia gruodžio 4 d.
S. S. LIBERTE, Prancūzų linijos laivas, išplaukia iš New Yorko gruodžio 7 d.
S. S. AUGUSTUS, Italų linijos laivas, išplaukia iš New Yorko gruodžio 7 d.
S. S. CRISTOFORO, Italų linijos laivas, išplaukia gruodžio 12 d.

Galite pasirinkti bet kurį iš šių penkių liuksusinių laivų ir praleisti Kalėdų laikotarpį Europoje. Įsėdę į laivą jūs pamiršite visus savo rūpesčius ir vargus, nes mes aprūpinsime visus reikalus susijusius su kelione ir jūsų bagažą pristatysime į jūsų nurodytą vietą.

- Plaukdami laivais QUEEN MARY ar S. S. LIBERTE pravažiuodami galėsite aplankyti ir Paryžių.
- Visuose laivuose yra puikus maistas ir yra įvairi pasilinksminimų programa, kad jūsų kelionė būtų malonus prisiminimas.

Dėl pilnesnių informacijų ir kelionės dokumentų sutvarkymo kreipkitės į:

Seghetti Travel Bureau, Inc.
2451 SOUTH OAKLEY AVENUE
Chicago 8, Ill. Telef. YArds 7-3278-3279

STEIN TEXTILE BENDROVĖ YRA
pirmoji, kuri parūpino vilnonių ir šilko medžiagų siuntimui artimiesiems į Lietuvą ir tolimąjį Sibirą už žemas kainas.

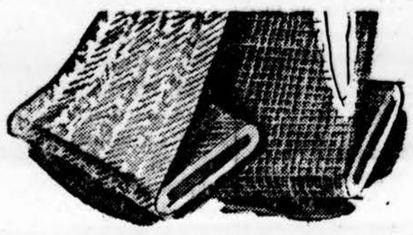

Gauta nauja siunta vilnonių angliškų medžiagų. Didžiausias pasirinkimas siuntimui į užsienį, taipgi ir savam vartojimui.

Geriausios ANGLIŠKOS ir "Worstead" MEDŽIAGOS KOSTIUMAMS, PALTAMS, kurių kainos paprastai yra $9.80, dabar už jardą tik $4.50

Visokiausių pamušalų už pigias kainas. Spausdintas šilkas, crepe šilkas, plaunamas "Sil-O-Shan", "antique taffeta" paprastai $1.98, dabar tik 98c

60 colių vilnonės medžiagos ir "flannel" vyriškiems ir moteriškiems kostiumams tiktai $1.89

48 colių užuolaidoms bei uždangoms medžiagos, vertės iki $2.98, tiktai $1.39

Grynų spalvų Fortisan ir Metallic Cloth užuolaidoms tik $1.09

Atvykite į STEIN TEXTILE ir patys įsitikinkite. Su kiekvienu pirkiniu virš $20.00 gausite vienai suknelei medžiagos vaiu dovaną.

Pas STEIN'Ą jūs rasite didelį pasirinkimą įvairių medžiagų ir nuotaikoms "laces", satiną, taffetą, "brocades", Shantung ir t. t. Taip pat liekanas medžiagų pamušalams už baisiai pigias kainas.

STEIN TEXTILE CO.
1306 SOUTH UNION AVENUE

Prašome aiškiai įsidėmėti adresą — 1306 SO. UNION —, nes Stein Textile yra tik šioje vietoje ir jokių skyrių neturi.

1 blokas į rytus nuo Halsted St., 1½ bloko į pietus nuo Roosevelt Rd. Atdara 7 dienas savaitėje iki 5:30 val. vak.

Tel. MOnroe 6-8152. FREE PARKING, kitoje pusėje gatvės.

VIRŠ 15,000,000 Amerikos gyventojų žino,

kad taupyti apdraustose Taupymo ir Skolinimo Bendrovėse yra saugu ir pelninga.

Universal Savings and Loan Association užtikrina saugumą ir gražų pelną.

Saugumą užtvirtina Suvienytų Valstybių valdžios agentūra iki $10,000.00 kiekvienam indėlini ir reikalingi rezervai, o pelną — patyrusių ir sąžiningų vedėjų pastangos.

Galite taupyti atvykdami asmeniškai ar per laiškus. Bus greitas ir draugiškas patarnavimas.

Dėl paskolų ir visais finansiniais reikalais kreipkitės į:

UNIVERSAL SAVINGS
AND LOAN ASSOCIATION
1800 S. Halsted Street, Chicago 8, Illinois

DRAUGAS
THE LITHUANIAN DAILY FRIEND
4545 West 63rd St., Chicago 29, Illinois Tel. LUdlow 5-9500

Entered as Second-Class Matter March 31, 1916, at Chicago, Illinois Under the Act of March 3, 1879

Member of the Catholic Press Ass'n
Published daily exept Sundays, by the Lithuanian Catholic Press Society

SUBSCRIPTION RATES
$10.00 per year outside of Chicago
$12.00 per year in Chicago & Cicero
$10.00 per year in Canada
Foreign $12.00 per year

PRENUMERATA:	Metams	½ metų	3 mėn.	1 mėn.
Chicagoj ir Ciceroj	$12.00	$6.50	$3.50	$1.50
Kitur JAV ir Kanadoj	$10.00	$5.50	$3.00	$1.25
Užsienyje	$12.00	$6.50	$3.50	$1.50

Redakcija straipsnius taiso savo nuožiūra. Nesunaudotų straipsnių nesaugo, juos grąžina tik iš anksto susitarus. Redakcija už skelbimų turinį neatsako. Skelbimų kainos prisiunčiamos gavus prašymą.

KATALIKŲ UNIVERSITETAS

Iš Katalikų universiteto Washingtone esame gavę laišką, prašantį šioje vietoje pranešti, kad pirmąjį advento sekmadienį visose katalikų bažnyčiose Amerikoje bus rinkliava šios mokslo įstaigos paramai. Tačiau pasirodo, kad nevisose diecezijose rinkliavos vyksta tą patį sekmadienį. Chicagos arkidiecezijoje ji buvo praėjusį sekmadienį. Bet tai nesvarbu. Rinkliava visvien įvyksta kiekvienoje bažnyčioje kartą per metus.

Katalikų universitetas Washingtone yra įkurtas 1887 m., Šv. Tėvui leidžiant ir laiminant. Jo pradžia buvo kukli. Bet jis greitai augo moksline pažanga ir studentų gausumu. Gyvųjų tarpe šiandien yra 16,000 alumnų. Alumnų tarpe yra 56 vyskupai. 120 yra profesoriais kunigų seminarijose. 350 kunigų yra gavę daktaratus kanonų teisėje ir jie tarnavo ar tebetarnauja įvairių diecezijų kanceliarijose ar dirba pastoracijos darbus.

Labai daug vienuolių — vyrų ir moterų — yra išėję augštuosius mokslus katalikų universitete. Daug jų šiuo metu vadovauja ar dėsto kolegijose, augštesnėse mokyklose ir seminarijose. Taip pat yra daug baigusių gailestingųjų seselių kursą. Šeši šimtai asmenų yra baigę bibliotekų ir knygynų tvarkymo fakultetą. Jie dirba labai naudingą darbą, tvarkydami įvairių augštųjų mokslo įstaigų bibliotekas ir viešuosius knygynus.

Universitete profesoriauja 182 pasauliečiai, 78 kunigai ir 11 seserų vienuolių. Šiems mokslo metams buvo užregistruoti 3,737 studentai iš 57 įvairių kraštų.

Š. m. lapkričio mėn. įvykęs metinis Amerikos vyskupų suvažiavimas nutarė sutelkti $3,600,000 naujai universiteto statybai, kuri užtruks penketą metų. Ji bus pradėta gruodžio mėn. Augant studentų skaičiui, didėja naujų pastatų reikalas. Ir ne tik nauji pastatai yra reikalingi, bet reikalingos ir naujos mokslo priemonės moksliniams darbams dirbti laboratorijose. Todėl vyskupai ir kreipiasi į tikinčiuosius šiemet būti dosnesniais katalikų universitetui, negu bet kada pirmiau. Universiteto vadovybė iš savo pusės kreipiasi į spaudą, prašydama, kad ji paremtų statybos planą.

Katalikų universitetu Washingtone yra pasinaudojęs ir nemažas skaičius lietuvių. Mūsų žiniomis jame daktaratus, tarp kitų, yra įsigiję šie kunigai: K. Širvaitis, prel. D. Mozeris, Juozas Prunskis, kan. Juozas Končius ir kan. Fabijonas Kemėšis (miręs Sibire bolševikų koncentracijos stovykloje). Yra ir nemažas skaičius pasauliečių lietuvių, baigusių šį universitetą dakaro, magistro ar bakalauro laipsniais. Šiaip jau jį yra lankę dešimtys lietuvių kunigų. Taip pat lietuvaitės vienuolės gausiai jį lanko, siekdamos augštojo mokslo laipsnių. Tuo būdu ir mes, lietuviai, esame glaudžiai susirišę su šia augštojo mokslo įstaiga, nes juk ir mes bent kartą per metus paaukojame jos išlaikymui ir šiemet būsime dosnesni, nes ir jos reikalai, kaip matome, yra didesni.

Alto veikla Chicagoje

Amerikos Lietuvių Tarybos skyrius Chicagoje yra sukvietęs metinę konferenciją sekmadienį, lapkričio 17 d., 1:30 val. po pietų Lietuvių auditorijoje. Reikia manyti, kad visos organizacijos ir draugijos šiame mieste ir apylinkėse yra išrinkusios atstovus ton konferencijon. Jei kuri to nepadarė, pačios valdybos pareiga yra joje dalyvauti. Konferencijoje prašomi dalyvauti ir visi mūsų tautiečiai, kuriems rūpi Lietuvos išlaisvinimo darbai ir jų rėmimas. Šių metų konferencija yra ypač svarbi, nes bus ruošiamasi iškilmingai minėti Lietuvos nepriklausomybės atsteigimo 40 metų sukaktį 1958 metais.

Sveikiname konferenciją ir linkime jai geriausios sėkmės!

Spaudoj ir gyvenime

GALIMA PASIVYTI IR PRALENKTI

Bostono "Monitor" jo korespondentų biuro Washingtone vedėjas rašo:

Matyt, jog įvykiai mus prispirs daugiau pašvęsti pastangų ir pinigų raketų išvystymo projektams ir skraidymams stratosferoje. Suprantama, jog bus ypač pasistengta pasigaminti pirmiausia 5,000 mylių tolį pasiekiančias raketas. Jei Maskva tokių turi (o sputnikas Nr. 2 tartum sako, kad turi), Jungtinėms Amerikos Valstybėms privalu iš paskutiniųjų tuč tuojau pasivyti, nes Vakarams būtų nemalonu gyventi sovietinėje grėsmėje, kurią rusai galėtų parodyti. Šiaip ar taip, smarkaus keršto grėsmė pasilieka vienintele Vakarų apsauga.

JAV turėtų skatinti keli varikliai: noras sužinoti nežinomą, pasaulinės garbės troškimas ir faktas, kad didesni mėnuliukai gali pasidaryti puolimo iš padangės punktais. Todėl būtina paspartinti raketų išvys[illegible].

Kad anksčiau to nepadaryta, atsakomybė priklauso ne vien prezidentui Eisenhoweriui, JAV Kongresui ar vyriausybės psichologinio karo žinovams. Atsakomybė gula ir plačiajai Amerikos visuomenei, kuri paskutinį dešimtmetį taip uoliai vystė savo gyvenimo sąlygų gerinimą. Juk galime įsivaizduoti koks riksmas būtų pakilęs, jei vyriausybė būtų pašventusi po bilioną dolerių kasmet dausų mėnuliukams, skirtiems nors ir su šuneliais skraidyti.

Mane padrąsino pareiškimas vieno augšto mokslininko, kuriam visa raketų išvystymo istorija gerai žinoma. Jis man sakė, kad nežiūrint visų Maskvos pasigyrimų apie naujus pavidalus raketoms ar kurą, JAV galėjo tokio pat didumo ir į tokį pat augštį paleisti žemės satelitus, jei tik būtų tam pašventusios pinigų ir pastangų. Nieko nuostabaus ar paslaptingo sovietų pastangose ar komunistų galvojime nėra. Šis mokslo vyras sako, kad tereikia pašvęsti apie bilioną dolerių kasmet per penkerius metus, ir Maskva šia kryptimi toli atsiliks. Tai nebūtų sunku, nes juk kasmet pašvenčiame po 5 bilionus dolerių ūkininkų finansinei būklei pagerinti. Kitas dalykas, kurio reikėtų, — tai sutelkti visą reikalą į vienos įstaigos ar vieno vedėjo rankas, nes dabar projektai išmėtyti po keletą laboratorijų, universitetų ir pramonės įmonių.

Jei ne sovietų iššaukimas, nebūtų jau tokio didelio reikalo skubintis su projektais po dausas skraidyti ir jiems pašvęsti tiek pastangų bei pinigų. Juk Sovietų Sąjunga galėjo tuos bilionus rublių paskirti savo skurdžiai susispaudusiems piliečiams patogesnių ir erdvesnių namų parūpinimui, o ne žemės satelitams. Gal JAV čia klydo. Jos perdaug rūpinosi medžiagine savo piliečių gerove, nors filosofai ir istorikai teigė, kad dvidešimtam amžiui ypač reikalinga dvasinė pažanga. Juk ir Šv. Raštas sako, jog pirma reikia rūpintis dvasia, o visi kiti dalykai savaime prisidės. Mokslo išradimai reikalingi, bet gal Vakarai nepajuto, kad smarkieji mūsų amžiaus metai reikalingi ir ko kito.

V.

SOCIALINIS KLAUSIMAS IR MŪSŲ SPAUDA

K. MOCKUS

Kaip buvo šimtmečio pradžioj?

Jeigu pavartysime mūsų periodikos puslapius iš šio šimtmečio pradžios, nesunkiai pastebėsime, kad joje vieną pagrindinių vietų užėmė socialinio klausimo nagrinėjimas. Tuo metu ne tik periodika domėjosi socialiniais klausimais. Tie klausimai atsispindėjo visame mūsų gyvenime. Buvo spausdinama tais klausimais ne tik eilė knygų, bet net ir dailiojoj literatūroj, mene, teatre ir kitose mūsų kultūrinio gyvenimo srityse socialinis momentas buvo labai ryškus. Socialiniai klausimai tada buvo degančio pobūdžio daugelyje kraštų, neišskiriant ir mūsų mažo beatbundančio krašto. Po pirmojo Pasaulinio karo teko tąjį klausimą praktiškai spręsti ir jis buvo sprendžiamas. Bolševikų revoliucija atnešė sąmyšio į to klausimo sprendimą ir ne tik pati Rusija, bet ir daugelis kitų kraštų tos revoliucijos buvo sutrukdyti nuo normalaus socialinio gyvenimo plėtojimosi.

Kova už socialinę pažangą buvo rišama ir su kova už nacionalinį savarankiškumą. Tai buvo ir tebėra daug kur. Šiuo metu tai ypač ryšku spalvotuose kontinentuose — Azijoj ir Afrikoj. Anuo laiku ir mūsų miela Lietuva jautėsi, jog ji keliasi ne tik iš šimtmečius trukusios tautinės priespaudos, bet keliasi ir naujam socialiniam gyvenimui, kuris turėjo išvaduoti iš feodalizmo liekanų ir atiduoti Lietuvos žemę jos tikriesiems šeimininkams. Didele dalimi taip ir atsitiko. Lietuvos Nepriklausomybės laikų istorija sykiu yra ir jos socialinės pažangos istorija. Ypač tuo atžvilgiu ryškūs pirmieji nepriklausomo gyvenimo metai, kada teko kurti pagrindinius įstatymus atgimusiam kraštui.

Tolimesnė įvykių raida įvėlė mus į tarptautinio masto sūkurį ir visi klausimai jau buvo išspręsti be pačios tautos noro. Patekę į komunistinio okupanto nagus, mūsų žmonės krašte šiandien maitinami komunistinės propagandos ir jokios laisvos minties ten nėra ir negali būti, kol liks dabartinė situacija.

Kas vyksta emigracijoje?

Turime palyginamai gausią emigracinę spaudą. Turime dienraščių, savaitraščių, žurnalų, išeina dar ir neblogų knygų. Bet socialinis klausimas yra beveik išnykęs iš tos spaudos. Lengviau dar užtikti kokį straipsnį, nagrinėjantį komunistinės santvarkos negeroves, bet daug sunkiau užtikti ką pozityvesnio, kas neleistų užmigti mūsų socialiniam budrumui, kas skatintų specialiai domėtis socialiniais klausimais ieškoti sprendimo būsimai, teisingesnei tvarkai, kuri turės ateiti praėjus mūsų audringiems sąmyšio laikams. Mokslinė studija lietuvių kalba šiandien iš viso nėra dažnas dalykas. Tų studijų tarpe socialiniai klausimai užima labai nežymią vietą. O, berods, teisingas yra įspėjimas tų, kurie sako, jog kovoje su komunizmu Vakarų pasaulis yra labiau vieningas, kai reikia paneigti komunistinės santvarkos atnešamas negeroves. Tačiau tas pats Vakarų pasaulis daug labiau suskyla ir pasidaro gerokai neryškus, kai reikia pozityvine prasme spręsti, kaip turės atrodyti naujasis pasaulis, kokią socialinę tvarką laikysime mūsų dienų siektinu dalyku?

Su tuo klausimu akis į akį susiduria eilė propagandistų, vedančių aktyvią propagandą prieš Rytų prievarta brukamą despotizmą. Nevienodai jis išrišamas. Sakysime, amerikiečių propagandistai mėgino ir, berods, iš dalies tebemėgina skelbti vadinamąjį liaudies kapitalizmą, kaip šio krašto dabarties tikrovę ir kaip kokį pavyzdinį dalyką kitiems. Sakoma, kad didžiųjų korporacijų nariais per akcijų pirkimą gali tapti visi piliečiai ir kad todėl esą nebegalima kalbėti apie kapitalizmą sena prasme. Iš kitos pusės aišku, kad dar labai daug kapitalo yra nedaugelio žmonių rankose, nors šiaip jau valstybė yra padariusi nemaža pastangų tąjį kapitalą tvirčiau kontroliuoti ir labiau pajungti viešajam gerbūviui. Nemaža įtakos įgijo pramonės darbininkų unijos, pradedančios rodyti jau ir korupcijos žymių. Atrodo, kad mes visa tai praleidžiame pro šalį. Europos ir ypač Rytų Europos ūkinis gyvenimas bei pragyvenimo lygis labai skiriasi nuo amerikietiško ir net nuo britiško, kanadiško ar australiško. Tačiau, jeigu turime dar eilę gyvų ir gyventi norinčių iš Lietuvos emigravusių politinių organizacijų, joms privalu laikyti arti širdies socialinius klausimus ir tąja prasme atlikti tą vaidmenį, kurio Lietuvoj nebus galima atlikti ligi pat išsilaisvinimo. O klausimas yra aiškus: kaip tvarkysimės, kai nusikratysime komunistinio jungo? Tas klausimas nepasens ir jam studijų niekada nebus perdaug. Tenka tą klausimą nagrinėti ne vien iš ūkinio, bet ir iš kitų aspektų, pasitelkiant filosofus, moralistus ir kitų sričių atstovus.

Kaip krikščioniškose grupėse?

Jeigu pažiūrėsime į krikščioniškas grupes, natūraliai kreipsime dėmesį į tą organizaciją, kuri savo pagrindan dėjo socialinius klausimus. Tai Darbo federacija. Tos organizacijos nuoširdžių darbuotojų niekada nebuvo perdaug. Į emigraciją jų taip pat nedaug pateko. Tačiau, sukurta didžio idealisto visuomenininko Vytauto Endziulaičio, puoselėta prof. Pr. Dovydaičio, dr. Pr. Dielininkaičio ir kitų ryškių visuomenininkų, ji yra dāvusi Lietuvos politiniam ir socialiniam gyvenimui didžiulį įnašą ir gerokai prisidėjusi prie to, kad laisvės laikais lietuviškų darbininkų absoliuti dauguma buvo neprieinama komunistinei propagandai.

Emigracijoj, žinoma, daug ką nepadarysi. Tačiau visdėlto galima ugdyti prieauglį, rengti reikiamos literatūros ir pan. Deja, taip nesidaro. Vietoj pozityvios veiklos tos organizacijos negausūs veikėjai yra jau eilę metų patekę į nelaimingą nesantaiką ir ginčijasi ne dėl to, kas turi būti ir gali būti daroma, bet kas tą organizaciją turi atstovauti bendrinėse politinėse institucijose. Apie kokį kitą veikimą nei iš vienos, nei iš kitos pusės nieko nesakoma ir galima prileisti, kad jo visai nėra. Atrodo, būtų pats laikas pakviesti besiginčijančias puses padėti barnius į šalį, užmiršti vienas kitam pasakytus skaudžius žodžius ir imtis bendro pozityvaus darbo, bendrai susitarimo keliu sudarius vadovybę. Iš paskelbtų dokumentų šalia fakto, kad ginčai trukdo darbui, matyti ir kitas ryškus faktas, jog tai organizacijai pritrūko vieningos vadovybės ne dėl ko kito, o dėl to, kad trūko tarimosi, geros valios ir pasireiškė perpiktas noras vienas kitą "skryninguoti". Iš tikrųjų yra laikas sutelkti visus tos srities nuoširdžius darbuotojus ir atsisakyti skaudinančių ir nieko gero neduodančių kovų.

O kaip socialistiniame fronte?

Nepaslaptis, kad socialista emigracijoje yra daugumoj vyresnio amžiaus žmonės ir tikrai negausūs. Savitarpio viešos kovos jie išvengia, bet minimalinės gyvybės, ypač socialinių klausimų aktualinime, taip pat neparodo. Mažai iš viso jų spaudoj liečiami socialiniai klausimai. Nuo jų laikraščių antraščių viršaus seniai ne tik išnyko savo laiku daug reiškęs šūkis "Visų šalių proletarai, vienykitės", bet išnyko ir koks ryškesnis socialinis kovingumas. Lietuvos laisvinimo kovoj ši srovė stengiasi įnešti savo pozityvų įnašą, bet iš jos vargiai begalima laukti didesnės iniciatyvos socialiniam klausimui plačiau iškelti. Jeigu imsime žurnalus ir tai, sakysime, pervertę paties prof. J. Kaminsko redaguojamo "Darbo" šių metų 1 nr., nerasime ten nė vieno straipsnio socialiniu klausimu. Daugiau tenkinamasi liberalinių nuotaikų palaikymu. Tai aiškiai matyti iš nagrinėjamų klausimų. Vienas autorius drįsta reikšti viltį, kad girdi, anapus Geležinės uždangos priaugs nekerikalinio prieauglio, kitaip sakant komunistai atiduos jiems dabar auginamą prieauglį. Kaip ten bebūtų, socializmas Europoje šiandien dar yra nemaža tikrovė ir mums būtų įdomu patirti ir iš savo socialistų, kaip jie šiandien žiūri į eilę gyvenimo keliamų klausimų. Atrodo, kad socialistinių partijų linkimas į demokratinį socializmą yra pasisavintas ir mūsiškių, bet tai niekur aiškiau ir plačiau neteko matyti išdėstyta.

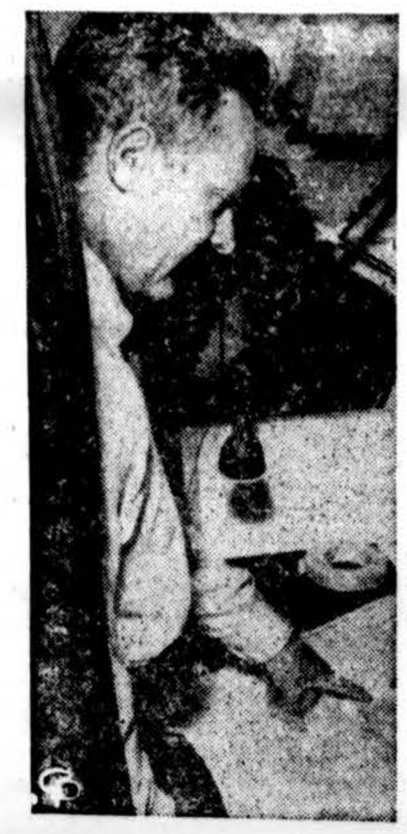

Kapt. Don Hinkel žiūri į žemėlapį prieš skrisdamas ieškoti lėktuvo, kuris prieš kelias dienas dingo su 44 asmenimis tarp Kalifornijos ir Havajų. (INS)

KORTOS IR MIRTIS

Nušauto detektyvo Borseso kūną tyrinėja policijos pareigūnai. Detektyvas nušautas per susišaudymą New Jersey, N. J., kortomis lošiant. Kiti du leit. Cantner ir policininkas Borseso, detektyvo brolis, sunkiai sužeisti.

Tautinių idealų paskirtis

Idealai, ypač tautiniai, yra tam tikro laiko ir tuo metu gyvenančios kartos padarai. Tačiau yra amžinųjų idealų, kurie daugiau turi religinę ir etinę prasmę. Bet ir tai kinta, nes iš religijų ir apskritai istorijos matome, kad daugelis seniau buvusių amžinų idealų nūn laikoma atgyventu, istoriniu dalyku. Taigi, tuo labiau nuo laiko ir nuo aplinkybių priklauso tautiniai idealai. Kaikada ir tautiniai idealai esti nepaprastai ryškūs, visų pastebimi jų nenurodinėjant, labai brangūs ir visdėlto greit nepasiekiami.

Koks nors idealas vadinamas tautiniu dėlto, kad tautos dauguma jį tokiu pripažino. Bet tad nereiškia, kad šis tautinis idealas būtinai negali turėti sau panašių kitose tautose. Priešingai, kiekviena tauta, matydama kitos tautos siekiamą labai vertingą idealą, ramia širdimi gali apsižvalgyti savyje ir pasiklausti kaip gi čia su ta ar panašia pozicija? Ar ji jau užkariauta? Nes juk gyvenimas žmonių tarpe visur vyksta. Stengiamasi sukurti tobulesnes dvasinio ir materialinio gyvenimo formas. Todėl tai, ką gera sukuria viena tauta, atitinkamai modifikavus, galima pritaikyti prie kiekvienos tautos ypatingų savybių. Taip, rodos, gyvenime ir yra. Todėl vienur iškilusi idėja ar susikurtas idealas paveikia aplinkiesančius ir leidžia tokiems ar panašioms atsirasti kitur. Juk mokymasis yra geroji žmonių savybė. Neveltui sakoma: "kūryba — Dievo dovana".

Mūsų uždaviniai

Lietuvių tauta, gaivinama savo neišsekamų kūrybinių versmių, kurios tiek yra davusios pasauliui ir tiek yra pasauli veikusios, siekia gyventi ir veikti augščiausiu kultūros lygiu ir kurti savą lietuvišką lobyną, kuris šviestų visuotinėje žmonijos kultūroje.

Lietuva yra visų lietuvių tėvynė. Lietuvių tautos sūnumis ir dukromis laikomi ir tie lietuviai, kurie dėl svetimųjų įtakos praeityje yra praradę tėvų gimtąją kalbą arba kurių širdyse ir sąmonėje prigesusi lietuviškumo ugnelė vėl ima atgyti.

Tėvynę mylėti ir Lietuvos laisvės siekti yra kiekvieno padoraus lietuvio šventa pareiga.

Stipri lietuvio asmenybė daro lietuvių tautą atsparia ir ryžtinga. O visuomeninis veikimas ugdo lietuvio tautinę sąmonę, stiprina jo atsparumą ir drausmina jo visuomeniškumą. Iš visuomeninio gyvenimo kyla viešoji nuomonė. Gyva ir sveika lietuviškoji viešoji nuomonė yra sėkminga veiklos talkininkė.

SKAITYKITE "DRAUGĄ"

JANIS KLIDZEJS

Mėlynosios Naktys

ROMANAS

VERTĖ A. LEITIŠKIS

(TĘSINYS)

Nuvarė šalin mintis apie pasiutusias jėgas, ir jame nušvito kitų minčių spiečius. Apie draugus, apie mergaites ir apie visą kitą, kur siekė praeito laiko lieptai.

Su manim visi turėjo tik nelaimes, triukšmą ir skausmą. Ar iš tikro aš pasaulyje leistas tik audroms kelti, liūdesio liepsnoms įpūsti? Kiek gi džiaugsmo iš manęs turėjo mano tėvas? Kiek gi jo turėjo draugai? Kiek mergaitės — Marytė, Inta, Rita, Lija? Kodėl visa tai yra taip buvę ir atsitikę, kad jos, jei jau su manimi turėjo laimę, tai ji buvo tik toji liūdnoji laimė? Kokiam reikėtų būti, kad su tavimi būtų tik džiaugsmingoji laimė? Atiduoti save visą kam nors? Bet kur tada dings tolimasis, išsvajotasis kelias? Jei lieptai siauri, per juos vienam pereiti lengviau. Padėjėjai? Ačiū, padėjėjai nereikalingi!

Dirbk, dirbk!

Andrius išnyko iš visų akių daugiau kaip mėnesį ir dirbo.

Andrius pradėjo kaikur pasirodyti — paskaitose, nuėjo pas draugus ar į studentų draugiją tik gruodžio pradžioje.

— Kokioje gi pekloje tu esi visą šį laiką buvęs? — klausė jo studijų draugas, žemgalietis, Karolis Vasarojus.

— Gyvenau savo vienuolio celėje ir nuverčiau šešis egzaminus.

— Šešis?

— Taip. Poryt bus septintasis.

— Tu gi dirbi taip, tarsi tikėtumeis, kad tave paims į šventųjų luomą.

— Panašiai. Dar po trijų semestrų mane išmes iš universiteto. Taip tikiuosi.

— Tad jau ketverių metų laikotarpyje pasidarysi ekscelencija. Taip, broleli, tavo plaukai virs elektros laidais ir galva radijo aparatu...

— Man vis tiek pat.

Ilgame pasikalbėjime šį kartą Andrius neįkaito, nors kartais jo kalba iš tikro griauste griaudė.

— Kodėl tu tą koją taip nelankstomai velki? — patraukdamas Andrių už kelnių, klausė Vasarojus.

— Skauda. Nelanksti. Reumatizmas.

Taip, vieną koją Andrius vilko grindimis čiuoždamas. Apžiūrėję fakulteto skelbimų lentą, jie išėjo į gatvę. Lietingas, purvinas, šaltas gruodžio vakaras. Andrius atsisveikino ir vieną koją vilkdamas nušliaužė.

Draugui Vasarojui juk jis nenorėjo prisipažinti, kad vieno bato puspadis vos laikėsi. Jei kelsi kiek augščiau koją, po kiekvieno žingsnio pliaukšės, kaip mazgotė.

Bulvaru liepų prietemoje eidamas, Andrius visą savo dėmesį sutelkė prie kiaurojo bato: nors kaip, šėtonas, išlaikytų iki namų! Na, matysime, ar tokiuose dalykuose magiškosios ir magnetinės jėgos padeda?

Andrius žingsniavo, ir batas, vandenį semdamas, leido visokius garsus, tarsi katinai ten kniauktų ar pelės cyptų.

Užkliuvo. Baigta su ta muzika. Puspadis atplyšo ir atšoko visu savo ilgumu. Šok nūn valsą, Andriau!

Buvo kvaila ir juokinga. Porą kartų Andrius sukeikė. Argi su viena basa bėgsi? Su atplyšusiu puspadžiu irgi negalima. Jei nori taip eiti, tai turi kelti kojas Friedricho žingsniu.

Dabar Andrius prisiminė kažkokį ėjimą į Salanus.

Jis pasisuko daugiau į šviesą, surado kišenėje nosinę, surišo batą, ir baltąją nosinę nutepė juodu purvu.

Nužingsniavo puikiai.

Lipdamas laiptais į savo kambarį, dar švilpavo: „Gyvenime, gyvenime, supuosi tavyje..."

— Kas ten siunta? — šaukė iš apačios kiemsargis.

— Čia ėjo vienas girtuoklis!.. — šaukė Andrius į apačią nuo ketvirto augšto, persisvėręs ant laiptų.

Pas jį buvo atėjęs ir laukė Jonas Kalnietis. Pirma jis išgirdo, paskui pamatė Andriaus muzikalųjį batą.

— Koks gi tau čia aparatas?

— Tss!.. Prašau su visa pagarba prieš naują išradimą! — Andrius taisė iškilmingą pozą.

— Ar tu esi patekęs po tramvajum ir tada sulopytas?

— Ne, ne! Mano batą sudaužė neturto artilerija. Supranti — į dvi dalis! Bet aš noriu ir mėgstu taiką, todėl vaikščioju minkštais, gelumbiniais žingsniais.

Jonas susitaisė besišypsantį, bet kartu ir nusivylusį veidą:

— Ach, tik tiek iš tavęs galima tikėtis, tik tuos gelumbinius žingsnius ir naujuosius išradimus! Matau, kad niekai...

— Kas — niekai?

— Na, taip, matau, kad niekai. Pas tave atėjau kilniais tikslais...

— Gauti kokį latą?

— Žinoma. Mielą latą.

(Bus daugiau)

Į "LAISV. LIETUVOS" SVAIČIOJIMUS

J. BASTYS

"Laisvosios Lietuvos" skaitytojai galėjo pastebėti, kad šitas laikraštis labai daug rašo apie Vliką ir vien tik iš neigiamos pusės. Paskutiniu metu ir Lietuvių Frontas su Lietuvos Rezistencine Santarve jo laikomi žemiau, negu Lietuvos atgimimo Sąjūdis, kurio ir šis laikraštis yra. Aplamai, bėskaitant "Laisvąją Lietuvą", savaime plaukia išvada, jog visi yra juodi, visi purvini ir visi netikę. Tik LAS atstovauja tyrąjį nacionalizmą ir kitką. Kartais pagalvoji, ar šis laikraštis nesisemia sau "tyrojo nacionalizmo" iš kokio nors svetimo šaltinio, kurio bene jo skelbiamų idėjų draugai kadaise jieškojo hitlerinėje Vokietijoje.

Nekartodamas "Laisvosios Lietuvos" pasakytų dalykų, čia tepateiksiu jai keliolika atsakymų, iš kurių skaitytojas supras, apie ką šitame laikraštyje ėjo ar dar tebeina kalba. Be to padarysiu tai tik į kaikuriuos jo svaičiojimus, paskelbtus šių metų 12 — 17 numeriuose.

1) Vlikas ne tik nesikėsino ir nesikėsina į LD Tarnybos, Alto ir kt. veiksnių panaikinimą, bet apie tai niekad ir nepagalvojo. Jis respektavo ir teberespektuoja visus, kurie tik dirba Lietuvos laisvinimo darbą, ar būtu pa skiri asmenys, ar jų junginiai O ka bekalbėti apie garbingąjį Alta, kurio vardas lietuvių tautos kovų už savo laisvę istorijoje tikrai bus įrašytas aukso raidėmis.

2) LNT įvardinti uždaviniai yra pakartojimas Vliko seniau vykdytu ir dabar tebevykdomu uždavinių. Čia nieko naujo LNT nesugalvojo.

3) Kiek yra žinoma, Vliko žmonėms visada užteko ir užtenka kvalifikacijų Lietuvos laisvinimo darbui dirbti.

4) Į Vlika atstovus siunčia pačios jį sudarančios partijos ir grupės. Į šita skyrima Vlikas niekad nesikišo ir nesikiša. Šitaip buvo ir yra su Lietuvos Darbo Federacija, su Laisvės Kovotojais ir kt. Be to tariamai dovydaitiška LDF Valdyba, išskyrus Vaitiekūną (vėliau perėjusį į frontininkus), niekad LDF nepriklausė ir niekad tikrojo federacijos darbo nėra dirbusi. Kalbėdama apie tai, "Laisvoji Lietuva" arba nežino apie šitą dalyką visai, arba tyčia ji iškraipo.

5) Į VT narius nirmoje eilėje buvo renkamas Kairys, bet ne LDF atstovas. Šitam organui priklausyti dar neužtenka būti kurios nors partijos ar grupės nariu. Reikalingos ir tam tikros kvalifikacijos. Jei išrinktasis būtų jų neturėjęs, tai, tvarkantis Vlikui demokratiškai, bet koks priklausymas nieko nepadėtų.

6) Vlikas siekė ir tebesiekia vienybės su visais. Bet, jei atsiranda ją boikotuojančių, tai negi Vlikas kaltas. Tautininkiška "vienybė", kuria savo valdymą rėmė tautininkų partija neprikl. Lietuvoje, dabar Vliką sudarančioms partijoms ir grupėms buvo ir yra svetimas dalykas.

7) Vlike pasilikusios partijos ir grupės Lietuvos laisvinimo darbe buvo ir yra vieningos, ką parodė ir paskutinioji sesija.

8) Vliko apsišaukimas visos laisvinimo akcijos vadovaujančiu organu nėra kokios nors didybės autosugestija ir miglos, bet realybė, sudaryta dar Lietuvoje. Tik apie ambiciją galvojantieji nenori pripažinti šitos realybės. Todėl tik vienas Vlikas veikė, tebeveikia ir turi teisę veikti ne vien užsieniuose esančių Lietuvos politinių sambūrių vardu, bet ir visos lietuvių tautos, esančios laisvėje, ištrėmime ir likusios namuose.

9) Visada buvo ir yra asmenų, kurie savo interesus statė ir tebestato augčiau už tautos ar valstybės reikalus. Todėl nieko naujo, jei kas jau pasitraukė iš politinio gyvenimo, nors tai nelaimių ištiktai mūsų tautai ir yra žalingas dalykas. Pagaliau neretai padaro šitaip nesuprantantieji ar nenorintieji suprasti pačios politikos esmės ir prasmės. Taip padaro ir nebepajėgią kitiems primesti savo diktatu.

10) Jokios partinės reklamos Vlikas niekad ir niekur neskelbė ir neskelbia. Kam partinė reklama rūpėjo, tie iš jo išstojo visai ir nenori grįžti arba nenori įstoti.

11) Kiek praktika rodo, tik totalistai su savo tautų "vadais" ir į juos panašūs bijojo ir tebebijo aukotis bendram labui. Vliką sudarančios partijos ir grupės tautos reikalus statė ir tebestato augščiau už savo partijų ir grupių narių interesus. Tai parodo ne vien dabartinė okupacija, bet ir tautininkų režimo laikai Lietuvoje. Nors uždarytų ir dabar į Vliką įeinančių kaikurių partijų vadai ir jų nariai ir buvo suiminėjami, teisiami, kalinami, tremiami ir kitaip persekiojami, vistiek iš kovos dėl savo tautos gerovės niekad ir niekur nepasitraukė ir nepasitraukia ir dėl tokios kovos reikalingumo niekad nesuabejojo ir neabejoja dar dabar. Todėl ir pasilikimas Vliką sudarančių partijų narių Lietuvoje nevaržė Vlikui veikti seniau, nevaržo jo dabar, nevaržys ir ateityje.

12) Vliką sudarančioms partijoms ir grupėms ir joms čia demokratiškai b e sitvarkančioms melas yra tiek svetimas dalykas, kiek ir valdžių siekimas. Visa tai yra neatskiriamai susiję tik su visokiais "nepartiniais" ir jų junginiais.

13) Vlikui svarbiausia yra darbas. Bet, jei kas nors laisvina Lietuvą malda ar kitais būdais, vistiek padaro daugiau, negu "Laisvoji Lietuva" savo nesibaigiančiais ir aprioriniais tauškalais.

14) Kažin, ar būtume turėję mūsų kariuomenės savanorių kūrėjų, jei Lietuva būtų buvusi atstatoma ne demokratiniais pagrindais, bet pagal kurios nors partijos ar asmens diktatūrą?

15) Kadangi lietuviškų formų tiek Smetona, tiek ir Voldemaras jieškojo vieša ir slapta policija bei kita ginkluota jėga atsitvėrę nuo savo tautos bei pačiarosios priespaudos sąskaiton, tai ir nesistebėkime, jei tokios formos jų ir nebuvo surastos.

16) Kad mūsų vyskupai su kunigais ir kita veiklia visuomenė bei Vlikas daug nudirbo ir tiek pat daug dirba Lietuvos išlaisvinimo reikale, čia niekas ne abejoja, nes visada ir visur galima rasti ir apčiuopiamų duomenų šitai aplinkybei įrodyti. Bet kada, kur ir kiek šitokio darbo atliko ar dar atlieka "Laisvoji Lietuva" su savo talkininkais.

17) Patirtis rodo, jog vien demokratiškai besitvarkydami kraštai atsispyrė ir tebeatsispiria bolševizmui. Tik vadinami "nepartiniai", frontai ir jiems panašūs junginiai tiesioginiai ar netiesioginiai talkininkavo ir tebetalkininkauja komunistams.

18) Pagal raudonuosius, tai ne vien Lietuvos laisvinimo darbą dirbantieji, bet daugelis ir kitų pabėgėlių bei Lietuvos partijoms priklausiusių ir tebepriklausančių žmonių turėjo seniai seniai sėdėti jų kalėjimuose arba pūti kur nors po velėna. "Laisvosios Lietuvos" žmonės, pasirodo, yra dar kiek nuolaidesni. Jie kolkas pasitenkina vien kišimu į kalėjimus Lietuvos laisvinimo darbą dirbančiųjų. Nors, sprendžiant iš šio laikraščio straipsnių, jei jie turėtų tinkamas sąlygas, greičiausiai ir jie su savo priešingos minties žmonėmis pasielgtų Kremliaus pavyzdžiais. Bet kaip turėtų būti pasielgta su tais pačiais, kurie Lietuvos laisvinimui dar nė trupučio nėra padarę, apie tai šis laikraštis nutyli.

19) Nuernbergo dokumentai ne vien inkriminavo Lietuvių Nacionalistų Partiją kaip hitlerinės Vokietijos agentę, bet ir kaip rusų talkininkę ginklu nuversti Lietuvos buvusią valdžią. Tai įrodo ir kadaise spaudoje paskelbtos anų dokumentų ištraukos.

Aplamai, čia būtų galima dar daug ką pasakyti, bet ir be to išlindo yla iš maišo. Štai ji:

"Tik neatidėliodami steikime nepartiniais pagrindais paremtą Lietuvos laisvinimo kovai vesti organą, pastatydami jį virš tremtyje veikiančių partijų veiklos, partijoms palikdami įvairių žinių rinkimą ir studijinius klausimus, — kaip Lietuvos valstybė turėtų būti tvarkoma jai laisvę atgavus". (J. Žvainys, "Laisvoji Lietuva" Nr. 15).

Taigi štai kodėl minėtas laikraštis yra vis prieš Vliką, prieš jį sudarančias partijas bei grupes. Kuo kvepia tie vadinami nepartiniai junginiai, jau užtektinai patyrėme tautininkų siautėjimo laikais Lietuvoje. Tai nesibaigianti daina asmenų ir partijų, siekiančių savo diktatūros. Tik ką minėtas siūlymas primena ir komunizmą, rengiantį saudirvą nekomunistiniuose kraštuose per vadinamus liaudies frontus bei jiems panašius susigrupavimus.

NELINKSMA NAUJIENA

JAV sekretorius Dulles spaudos konferencijoj Washingtone teigia, kad sovietai pirmauja raketinių ginklų gamyboj. (INS)

LIETUVIŲ BENDRUOMENĖJE

JAV LB Tarybos rinkimai

Dabartinės JAV LB Tarybos kadencija baigiasi 1958.V.1.

Naujos LB Trybos rinkimai skelbiami 1958.IV.27.

Tarybos rinkimai vykdomi visuotiniu, lygiu, tiesioginiu ir slaptu balsavimu. Rinkti gali visi pilnateisiai lietuviai, įtraukti į LB apylinkių sąrašus. Kandidatus gali siūlyti nemažesnės kaip 10 lietuvių grupės. Rinkimai vykdomi pagal Vyriausios Rinkimų Komisijos ir LB Centro Valdybos patvirtintą tvarką.

LB Centro Valdyba Vyriausiąją Rinkimų Komisiją sudarė Detroite, ir į ją nariais įeina šie asmenys: dr. Ad. Damušis, L. Mingėlienė, teisin. K. Navasaitis, E. Paurazienė, J. Pilka, inž. Č. Staniulis, teisin. St. Šimoliūnas, kandidatai A. Musteikis ir Alf. Nakas.

Kultūriniai reikalai gydytojų valdybos posėdyje

Ohio Lietuvių Gydytojų Draugija buvo paskyrusi 1,000 dol. premiją LB Clevelando apylinkės vykdytam dramos konkursui. Buv. valdybos pirm. dr. D. Degesys, kalbėdamas dramos premijos įteikimo iškilmėse, pareiškė, kad tokia šios draugijos parama lietuvių kultūrai nepaskutinė. Iš tikrųjų ir naujoji draugijos valdyba rūpinasi lietuvių kultūros parėmimu. Lapkričio 7 d. įvykusiame draugijos valdybos posėdyje, kuriame dalyvavo visi jos nariai — pirm. dr. H. Brazaitis, vicepirm. dr. J. Stankaitis, sekr. dr. K. Ambrozaitis, ižd. dr. Vl. Ramanauskas ir narys dr. D. Degesys, pakviestas LB CV pirm. St. Barzdukas valdybą supažindino su JAV LB kultūriniais ir švietišvietimo planais, kuriems reikalinga mecenatinė parama. Pasidalinus mintimis, gyd. draugijos valdyba pažadėjo ateinančiuose posėdžiuose LB kultūrinių pastangų rėmimo klausimą palankiai svarstyti ir pagal galimybes šį svarstymą išplėsti ir į kitus JAV lietuvių gydytojų sambūrius. Malonu pastebėti, kad gydytojų draugijos valdyba kultūriniam lietuvių reikalui rodė daug supratimo ir šilumos. **Inf.**

MŪSŲ KOLONIJOSE

Providence, R. I.

Gražus paminėjimas

Spalio 13 d. Šv. Kazimiero parapijos klebonui kun. Jonui Vaitekūnui suėjo dvidešimt penki metai, kai jis sielojasi šioje lietuviškoje kolonijoje gyvenančių jų mūsų tautiečių dvasiniais reikalais.

Klebonas yra labai nuoširdus, todėl ir nenuostabu, kad visų parapiečių ir net kitų lietuviškųjų kolonijų lietuvių, pvz. Worcester, Mass., jaunimo jis yra mėgstamas ir gerbiamas. Todėl, visa tai matant, netenka ir stebėtis, kad sukaktuvininkui ta proga buvo taip nuoširdžiai ir kruopščiai suruoštas Providence miesto esančiame lietuvių klubo Klaipėdos parke sidabrinių sukaktuvių minėjimas, kuriame meninę programą atliko ir jungtinis choras, susidedąs iš Providence lietuvių Šv. Kazimiero parapijos ir Worcesterio, Mass., Meno Mėgėjų Ratelio chorų, kuriam vadovavo Providence lietuvių Šv. Kazimiero parapijos vargonininkas Jonas Beinoris.

Minėjimas buvo pradėtas jungtinio choro JAV ir Lietuvos himnais, po kurių didingai nuskambėjo specialiai šioms iškilmėms muziko Jono Beinorio parašyta ir sukaktuvininkui kun. klebonui Jonui Vaitekūnui dedikuota "Ilgiausių metų" giesmė". Meninėje programos dalyje buvo padainuotos šios dainos: "Kur bėga Šešupė" — Č. Sasnausko, "Keleliu ėjau" — P. Adomavičiaus, "Jaunystės vainikas" — K. Kavecko, "Šią naktelę" — St. Šimkaus, "Laisvės daina" — J. Žilevičiaus ir "Lietuviais esame mes gimę" — St. Šimkaus. Bo to jubiliatą žodžiu sveikino kun. J. Jakaitis, prof. kun. Ant. Jurgelaitis, kun. dr. J. Vaišnora, kun. dr. Stadalninkas, kun. R. Krasauskas, kun. V. Paulauskas ir kun. V. Martinkus. Trem tinių dr-jos vardu sveikino J. Staričenka, Worcesterio Lietuvių Meno Mėg. Rateelio vardu— Iz. Savickaitė ir St. Raudonis, Gedimino Draugijos vardu — Ant. Avižinis, Šv. Onos Draugijos vardu — Elzb. Čiurlienė, Moterų Gildos vardu — Elena Kačėnienė, Lietuvos Vyčių vardu — Barbora Cironkaitė, parapijos choro vardu — Juzė Vaitekūnaitė, jaunųjų vyčių vardu — Robertas Cironka, parapijos steigėjų vardu — J. Dvareckas iš Worcester, Mass., ir Katalikų Klubo vardu — Edvardas Čiočys, kuris ir vadovavo šioms iškilmėms. Šio minėjimo pabaigoje žodį tarė pats jubiliatas klebonas kun. Jonas Vaitekūnas, dėkodamas visiems šio minėjimo rengėjams už staigmeną, sveikintojams už nuoširdžius ir gražius linkėjimus, savo parapiečiams už paramą ir parodytą reikalų supratimą visuose parapijos darbuose, svečiams už atsilankymą ir vargonininkui Jonui Beinoriui bei chorams už programą. Ir vėl griausmingu choro "Ilgiausių metų" linkėjimu šis minėjimas baigtas.

Baigiant šias kelias eilutes, reikia pažymėti, kad šiam minėjimui rengti buvo sudarytas komitetas iš visų Šv. Kazimiero parapijoje esančių katalikiškųjų organizacijų atstovų, kurių dauguma savo žodžiais pasveikino jubiliatą minėjimo metu, įteikdami klebonui ta proga ir savo organizacijų skirtas dovanas. Garbė providenciečiams, kad jie nepamiršta savo dvasios vado.

A. Aušra

NELAUKITE PASKUTINIO MOMENTO!

Jau dabar įsigykite šventėms:
- Moderniška televiziją
- Hi Fi fonografą
- Nuostabius importuotus radijus
- Stebuklingus transistorinius radijukus
- Patogius radijo-laikrodžius
- Gražius elektr. laikrodžius
- Naujausių patefonų plokštelių.

Taip pat čia rasite didelį pasirinkimą elektr. namų apyvokos reikmenų, k. a. virdulių, prosų, tosterių, plaukų džiovintuvų, dulkiasiurblių ir kt.
— VISKAS GARANTUOJAMA —
Pirkite visados šioje moderniškoje parduotuvėje.

DAINA TELEVISION
sales-service
Sav. inž. A. SEMĖNAS
3321 S. Halsted — Cliffside 4-5665
Atdara kasdien 9—6, pirmadieniais ir ketvirtadieniais 9—9

RETO ĮDOMUMO KNYGA
VERKIANTI DIEVO MOTINA SYRAKŪZUOSE
Su Čikagos Arkivysk. aprobata
Tai pilnas vaizdas neįprastų ir stebėtinų įvykių Syrakūzuose. Liūdininkų ir dokumentų apstumas verčia susimąstyti net skeptikus ir indiferentus. Knyga labai gražiai išleista su daugybe iliustracijų ir tekainuoja 2 dol. su persiuntimu. Puiki dovana bet kam ir bet kuria proga!
Užsakymus su pinigais siųskite:
"DRAUGAS"
4545 West 63rd Street
CHICAGO 29, ILL.

Vestuvių nuotraukos ir augštos rūšies fotografijos mūsų specialybė
PRECIN PHOTO STUDIO
(Incorporated)
EDVARDAS ULIS, sav.
4058 Archer Avenue
Telefonas VIrginia 7-2481

STATYBAI IR NAMŲ PATAISYMUI PRISTATOM Visokių Rūšių MEDŽIAGĄ

CARR MOODY LUMBER CO
STASYS LITWINAS, Pres.
3039 So. Halsted St.
Tel. VIctory 2-1272
Apkainavimą ir Prekių Pristatymą Teikiame Nemokamai.
Raštinė atidara kasdien nuo 8 val. ryto iki 6 val. vakaro Šeštadienais iki 3 val. vakaro

MOVING
A. BENIULIS atlieka įvairius perkraustymus bei pervežimus iš tolimų ir artimų atstumų
Tel. BIshop 7-7075

VIKTORO KOZICOS
Lietuviškas gazolino stotis ir auto taisymas
Atliekami motoro remontai, lyginimo, dažymo darbai ir keičiamos dalys
CALL-ME-MOTORS CO.
5759 S. WESTERN AVE. PR 8-9533

Perskaitę "Draugą" duokite ir kitiems

IŠ ARTI IR TOLI BALDŲ PERKRAUSTYMAS
Naujas specialus didelis sunkvežimis su pilna apdrauda. Pigus ir sąžiningas patarnavimas.
R. ŠERENAS,
2047 W. 67th Pl. Chicago, Ill. WAlbrook 5-8063

Jei reikia paskolos
pirkimui namo
ateik į
Mutual Federal Savings —
gausi greitą patarnavimą
2202 W. CERMAK ROAD,
CHICAGO 8, ILL.
VIrginia 7-7747
JOHN J. KAZANAUSKAS, President
MUTUAL FEDERAL SAVINGS AND LOAN ASS'N.
SAVINGS INSURED UP TO $10000

KALAKUTAS DOVANAI
Kas pirks televiziją ar šaldytuvą pas
BALYS RADIO & TELEVISION SALES & SERVICE
2646 West 71st Street PRospect 8-5374

NARIAI LIETUVIŲ TAUPYMO IR SKOLINIMO B-VIŲ LYGOS
Kuriose Kiekvieno Santaupos Yra Apdraustos iki $10,000.00 — Ir Paskolos Duodamos Namų Įsigijimui Lengvomis Sąlygomis
CHICAGO SAVINGS & LOAN ASSN.
6245 S. Western Ave., Chicago 36, Ill.
CONTINENTAL SAVINGS & LOAN ASSN.
4559 So. Paulina St., Chicago 9, Ill., YArds 7-0145
CRANE SAVINGS & LOAN ASSN.
2555 W. 47th St., Chicago 32, Ill
DISTRICT SAVINGS & LOAN ASSN.
3430 S. Halsted St., Chicago 8, Ill
ST. ANTHONY SAVINGS & LOAN ASSN.
1447 S. 49th Ct., Cicero 50, Ill., tel. TO 3-8131-32
UNIVERSAL SAVINGS & LOAN ASSN.
1800 S Halsted St. Chicago 8, Ill.

ANTANAS TVERAS
DIPL. LAIKRODININKAS
Gerųjų firmų laikrodžiai, brangenybės, religiniai dalykai (devocionalai), prekės dovanoms.
2646 W. 69th St. RE. 7-1941

PEOPLES HARDWARE & PAINT CO.
Liet. krautuvė. Sav. broliai Gregoravičiai
Dažai, Alyva, Stiklas, Įrankiai, peiliai, namų reikmenys, vandentiekio įrengimai ir elektriniai reikmenys.
1901 West 47th St. Tel. LA 3-4139

PERKRAUSTYMAI — MOVING
Pigus sąžiningas darbas. Visi apdraudimai. Dėl artimų ir tolimų distancijų. Šaukite sekančiai.
ANTANAS VILIMAS
3415 SO LITUANICA AVE., CHICAGO, ILL.
Telefonas — FRontier 6-1882

DOVANŲ PAKIETAI Į LIETUVĄ
IR Į KITUS SOVIETŲ KRAŠTUS
Po ilgų ir stiprių derybų su Rusų vyriausybe pasekmingai susitvarkėme vėl siuntinėti dovanų pakietus iš Danijos į Rusiją ir Rusų okupuotus kraštus: Lietuvą, Estiją ir Latviją. Pristatymo laikas: 4-5 savaitės.

STANDARTINIAI PAKIETAI

Nr. 1. 11 sv..... $19.00
456 gr. Kavos, degintos
450 gr. Šokolado, 1 dėžė
456 gr. Kakao, 1 pakietas
200 gr. Arbatos, 2 pakietai
228 gr. Pipirų, čielų
1000 gr. Kiaulinių taukų, 1 dėžė
830 gr. Sviesto, 1 dėžė
500 gr. Salada oil alyvos, 1 dėžė
100 štk. Chesterfield cigarečių

Nr. 6 22 sv. $29.00
912 gr. Kavos, degintos
900 gr. Šokolado, 1 dėž.
912 gr. Kakao, 1 pakiet.
912 gr. Pieno miltelių, 2 pakt.
1000 gr. Cukraus, maiš.
1000 gr. Kiaulinių taukų, 2 pakt.
1000 gr. Margarino, 2 pakt.
830 gr. Sviesto, 1 dėžė
1000 gr. Skalbimui muilo, 2 dėž.
100 stk. Chesterfield cigarečių

Nr. 8 22 sv. $32.00
456 gr. Kavos, degintos
456 gr. Kakao, 1 pakt.
450 gr. Šokolado, 1 dėž.
400 gr. Arbatos, 4 pakt.
500 gr. Kiaulinių taukų, 1 pakt.
500 gr. Margarino, 1 pakt.
500 gr. Augalinių riebalų, 1 pakt.
385 gr. Sviesto, 1 dėžė
500 gr. Saladaoil alyvos, 1 dėž.
500 gr. Skalbimui muilo, 1 dėž.
1000 gr. Salami dešros
912 gr. Luncham mėsos, 1 dėž.
1000 gr. Cukraus, 1 maiš.
912 gr. Kvietinių miltų, maiš.
200 stk. Chesterfield cigarečių

Nr. 5 22 sv. $30.00
912 gr. Kavos, degintos
450 gr. Šokolado, 1 dėž.
456 gr. Kakao, 1 pakt.
200 gr. Arbatos, 2 pakt.
228 gr. Pipirų, 1 maiš.
1000 gr. Cukraus, 1 maiš.
1000 gr. Skalbimui muilo, 2 dėž.
500 gr. Saladaoil alyvos, 1 dėž.
830 gr. Sviesto, 1 dėž.
500 gr. Kiaulinių taukų, 1 pakt.
912 gr. Kvietinių miltų, 1 maiš.
850 gr. Ham shoulder — petukas, 1 dėžė
500 gr. Margarino, 1 pakt.
200 stk. Chesterfield cigarečių

Į kainas įskaityta — supakavimas, pašto išlaidos, raudona kortelė-kvitas ir "duty paid license". Pakieto gavėjas nieko neturės primokėti.

Siųskite užsakymus, čekius ir Money Orders su pasitikėjimu į:
AMERICAN PARCEL SERVICE
64 West Randolph St., Chicago, Ill., U. S. A.
Tel. FR 2-1262

MŪSŲ JĖGOS IR PROTAS IR DARBAS TAU, TĖVYNĖ, ŠALIE NUMYLĖTA!

Tokiu šūkiu buvo papuošta Šv. Ritos augštesn. mokyklos salė, kurioje šeštadienį ir sekmadienį vyko Lietuvos krepšinio pergalių 20 metų sukakties minėjimo svarbiausioji dalis, prisimenant Lietuvos krepšininkų laimėjimus Europos krepšinio pirmenybėse Rygoje ir Kaune, kur toks pat šūkis didžiojoje krepšinio halėje lydėjo mūsų vyrus į antrąją Europos meisterystę.

Praėjusį savaitgalį daugiau 2,000 žiūrovų iš Chicagos ir iš viso Š. Amerikos kontinento vėl pergyveno tą džiaugsmą, kuris prieš 20 metų gimė lietuvių širdyse; čia jie vėl susitiko anų atminčių pergalių dalyvius ir susipažino su gražiu, brėstančiu mūsų krepšinio atžalynu.

Pats pergalių minėjimas buvo pradėtas šeštadienio popietėje Šv. Ritos augštesn. mokyklos salėje, kur jį atidarė Vid. Vakarų sporto apygardos pirm. P. Petruitis, pažymėdamas, jog ši šventė, nors ir nėra įrašyta kalendoriuose, bet ji yra giliai įsmigusi į kiekvieno lietuvio širdį.

Toliau kiek ilgesnį žodį tarė minėjimo rengimo komiteto pirmininkas dr. Stp. Biežis, kuris papasakojo lietuvių sportinę veiklą Amerikoje bei jų pergales Lietuvoje.

Krepšinio varžybos

Po šios įžangos buvo pradėtos krepšinio varžybos, dalyvaujant penkioms geriausioms Š. Amerikos lietuvių krepšinio komandoms — New Yorko LAK, Detroito LSK Kovui, Toronto liet. rinktinei (Vyties žaidėjais sustiprintai Aušrai), Chicagos LSK Neriai ir ASK Lituanicai.

Pirmieji aikštėn išbėgo Toronto lietuvių rinktinė ir Detroito LSK Kovas, kurių susitikimas baigtas krepšininkų iš Kanados naudai 59:57. Jų rungtynes sekė kova tarp New Yorko ir ASK Lituanicos komandų ir čia paskutinieji nugnybo 50:40 laimėjimą. Paskutiniame šeštadienio susitikime susikibo Toronto lietuvių rinktinė ir Chicagos LSK Neris. Čia torontiečiai ir vėl kiek nelauktai išėjo laimėtojais, įveikdami šeimininkus 56:49.

Sekmadienį įvyko varžybų baigmė tarp ASK Lituanicos ir Toronto lietuvių rinktinės. Po gyvos ir permainingos kovos, studentai išpešė vertingą 58:55 pasekmę.

Plačiau apie krepšinio varžybas parašysime penktadienio sporto skyriuje.

Šeštadienio vakare Chicagos Lietuvių auditorijoje buvo pravesta linksmesnė minėjimo programos dalis — linksmavakaris su menine dalimi, šokiais ir vaišėmis.

Čia, susirinkus rekordiniam publikos skaičiui, seserų Blandyčių trio, akomponuojant muzikui A. Skriduliui, su pasisekimu padainavo šešis kūrinius. Programoje pasirodęs su humoristinėmis eilėmis rašyt. A. Baronas, kaip paprastai, linksmai nuteikė gausią auditoriją. Taip pat gražiai pasirodė ir sol. V. Liorentas, lydimas muz. J. Švedo.

Po meninės dalies, grojant B. Pakšto orkestrui, susirinkusieji, kurių tarpe buvo matyti nemažai mūsų krepšinio veteranų ir svečių iš kitų miestų, dar ilgai svečiavosi, atnaujindami senąsias pažintis ar užmegzdami naująsias.

Veteranai aikštėje

Pati įdomiausia minėjimo programos dalis įvyko sekmadienį po baigminių krepšinio rungtynių, kada aikštėje pasirodė Lietuvos krepšinio veteranai.

Pradžioje jie publikai buvo pristatyti pranešėjo A. Visockio, o jiems išsirikiavus prabilo Lietuvos konsulas Chicagoje dr. P. Daužvardis.

Konsulas savo žodyje veteranams pareiškė padėką bei pagarbą, nes, jo žodžiais tariant, jie Lietuvą išgarsino ir padėjo ant žemėlapio. Kalbėtojas pabrėžė, jog yra reikalinga lietuvių sporto taryba, kuri apjungtų čia gimusius ir naujai atvykusius lietuvius. Baigdamas konsulas paskatino brėstantį jaunimą sekti veteranų pėdomis, o šiems priminė pareigą ateiti jaunimui į talką.

Į išsirikiavusius veteranus prabilo ir Fasko pirm. dr. A. Nasvytis iš Clevelando, kuris paminėjo, kad krepšininkų pergalės yra visos lietuvių tautos laimėjimas, ir tas pavyzdys yra kelrodžiu savų galių auginimui.

Veteranus taip pat pasveikino ir buvęs Užsienio Lietuviams Remti Draugijos pirm. adv. R. Skipitis, kuris jiems įteikė Lietuvos vaizdų albumus. Prieš tai specialius pagerbimo aktus veteranams perdavė dr. A. Nasvytis, kuriuos gavo: F. Kriaučiūnas, Z. Puzinauskas, A. Andriulis, P. Mažeika, P. Talzūnas, V. Budriūnas, J. Jurgėla, M. Ruzgys, V. Norkus, K. Savickas, B. Budrikas, H. Petraitis, A. Giedraitis, Z. Ralkevičius ir E. Martinaitis.

Krepšinio veteranų vardu padėkos žodį tarė čia buvęs Lietuvos rinktinės kapitonas Feliksas Kriaučiūnas, o po to netrukus aikštėje pasirodė du krepšinio penketukai, sudaryti iš buvusių Lietuvos rinktinės žaidėjų ir kelių talkininkų. Čia laimėjo "baltieji" 18:16, kurių komandoje žaidė Savickas, Budriūnas, Budrikas, Petraitis, Ruzgys ir Giedraitis.

Sekmadienio vakare krepšinio veteranai dar kartą buvo pagerbti gražioje Jacy's restorano svetainėje, kur susirinko pilnintelė salė. Bet apie šį pagerbimą parašysime vėliau. **Edv. Šulaitis**

Brockton, Mass.

Moterų Sąjungos Naujosios Anglijos atstovių suvažiavimas

Lapkričio 3 d. 1 val. p. p. 22 Moterų Sąjungos atstovės iš šešių kuopų suvažiavo Brocktonan Šv. Kazimiero parapijos prel. K. Urbanavičiaus vardo salėje aptarti savo poseiminių reikalų.

Posėdį pradėjo vietinės 15 kuopos pirmininkė, pasveikindama kuopų atstoves ir viešnias (kurių buvo 10), susirinkusias šios parapijos pastogėje, kurioje jau daugelį kartų buvo garsintas ir populartintas M. Sąjungos vardas ir pranešė, kad šia proga suruošta dviejų sąjungiečių dukterų — Rūtos Adamkavičiūtės ir Gražinos Šeduikytės meno piešinių paroda šioje salėje.

Kvietė N. Anglijos M. Sąjungos valdybą užimti prezidiume vietas; pakviestas taip pat ir 15 kuopos dvasios vadas prel P. W. Strakauskas, kuris sukalbėjo maldą.

Posėdžiui pirmininkavo M. Watkins, sekretoriavo Puzar. Prezidiumą dar papildė apskrities vicepirm. Sofija Mantautienė ir iždininkė Mitchel (Kneižio sesuo) bei Julia Mack. Perskaitytas 1957 m. gegužės 26 d. M. Sąjungos suvažiavimo Putname protokolas priimtas. Prel. P. W. Strakauskas sveikino suvažiavimą.

Iš seimo pranešimą pateikė centro valdybos pirmininkė J. Mack, pabrėždama stipendijos įsteigimą gabiai studijuojančiai sąjungietei ar sąjungietės sūnui bei dukteriai. Patarė ir kuopoms steigti stipendijų fondus, kad būtų galima pritraukti daugiau narių į sąjungą.

Apskrities pirmininkė Watkins pranešė, įspūdžius iš kelionės į Romą, kur buvo nuvykusi su savo dukterimi Genovaite Kaneb ir dalyvavo tarptautiniame katalikių moterų suvažiavime, atstovaudamos — pirmoji Amerikos katalikes moteris, antroji — visas lietuves moteris.

Sofija Mantautienė perskaitė Genovaitės Kaneb pranešimą raštu, nes pati į suvažiavimą atvykti negalėjo dėl vaikų ligos.

Mitchell pranešė iždo stovį. Toliau sekė kuopų atstovių pranešimai, iš kurių paaiškėjo, jog gyviausiai veikia 5 kuopa, Worcesterio Šv. Kazimiero parapijoj ir 15 kuopa — Brocktono Šv. Kazimiero parapijoje; nuo jų neatsilieka Norwoodo ir Aušros Vartų kuopos Worcesteryje.

Uršulė Daukantienė siūlė moterims daugiau domėtis "Moterų Dirvos" turiniu ir skatino rašyti visais rūpimais klausimais, ypač apšvietos nares.

Sofija Mantautienė siūlė susirūpinti pasaulio lietuvių katalikių moterų rėmėjų steigimu, sumokant po 1 dolerį metams. Tuomi remsime atstovavimą lietuvių įvairiuose kraštuose.

Išpopularėjo kun. Vincento Valkavičiaus, buvusio sąjungos dvasios vado, siūlymas surinkti iš narių po 25 centus ir nusiųsti centrui, kad tas persiųstų Šv. Kazimiero dvasinei seminarijai Romoje. Tuo klausimu kalbėjo M. Watkins ir J. Mack. Nutarta kuopose tai padaryti.

Išrinkta apskrities valdyba: pirm. Sykes, sekr. Puzar, vicepirm. S. Mantautienė, ižd. — jau 24 metus tas pareigas ėjusi Mitchel.

Kitas suvažiavimas pakviestas į Norwoodą, kur gyvena veikėjos Kneižienė ir Sykes.

Suvažiavimas baigtas giesme "Marija, Marija". 5 val. Šv. Kazimiero bažnyčioje įvyko palaiminimas Švč. Sakramentu, o 5:30 val. visos atstovės ir geraširdžiai sąjungiečių rėmėjai susirinko į salę pasivaišinti.

Sąjungiečių vakarienė

Darbščioji vakarienės komisija, vadovaujama Sofijos Stašaitienės ir Bronės Meižienės, bei Antaninos Sužiedėlienės, paruošė puikią vakarienę.

Kai biletų platintojos it bitelės siuvo šen ir ten išilgai ir skersai Montellos kaimelį, kviesdamos svečius, tai vakarienės ruošėjos viską supirkinėjo ir Sofijos Stašaitienės automobilis neturėjo ramybės, kol viską suvežiojo; kai mes ramiai posėdžiavome, Barbora Bolmantienė ir Juzefa Savickienė viską ruošė ir nešė į stalą, kad svečiai jaukiai jaustųsi.

Aleksandra Šeduikienė vadovavo laimėjimams ir surinko gražaus pinigėlio. Pranė Grybauskienė, Juozefa Savickienė ir Sofija Mantautienė kvietė svečius, išnešiodamos biletus. Pastaroji puikiai išdekoravo salę Moterų Sąjungos 15 kuopos, JAV ir Lietuvos vėliavomis. Stalai buvo papuošti rūtomis ir puikiomis rudens chrizantemomis.

Vakarienės metu kalbėjo tos pačios sąjungiečių centro veikėjos ir prelatas P. Strakauskas. Pasisotinus sekė dvasinė puota. Meninę dalį atliko Šv. Kazimiero parapijos vargonininkė Stefanija Tribuliauskaitė - Ventre, Bronė Stundžienė savo puikiomis dainomis; taip pat solistas Adomas Barauskas mus džiugino savo jautriu dainavimu.

15 kuopos pirmininkė dėkoja visiems atsilankiusiems svečiams, sąjungiečių rėmėjams ir darbininkėms Z. Stašaitienei, B. Meižienei, A. Sužiedėlienei, S. Mantautienei, Činčienei, A. Šeduikienei, P. Žilienei, J. Tubienei, L. Senutienei, O. Gureckienei, Janušienei, O. Kupkienei, O. ir K. Pareigiams, R. ir M. Valentukevičiams, Gražinai Stašaitytei, Laimutei Tubytei, Konstancijai ir Marytei Barauskaitėms, Gražinai Činčytei — už gražų padavinėjimą į stalą ir visoms sesėms sąjungietėms, prisidėjusioms prie šio parengimo, prel. P. W. Strakauskui 15 kuopos garbės pirm. Agotai Strakauskienei ir 15 kuopos narei Uršulei Abračinskienei. Gražu buvo žiūrėti, kai šios garbingos motinos sėdėjo už stalo su savo garbingais sūnumis — kun. A. Abračinsku ir prel. P. W. Strakausku. Joms sugiedota "Ilgiau sių metų".

Elenai Plonienei, Mortai Lankutienei, K. Kuzborskienei, Jievai Jackevičienei, M. O. Svirtūnienei, Stasei Stasiukaitienei ir Stefanijai Urbonienei esame dėkingos už dovanas ir kepinius.

K. Keblinskienė

Po atostogų

— Norėjau savo žmoną išmokyti plaukti, bet niekas neišėjo.

— Ar jinai taip sunki?

— Ne! Bet negali būti susičiaupusi nė minutės.

APSIRŪPINKITE ŠILDYMU

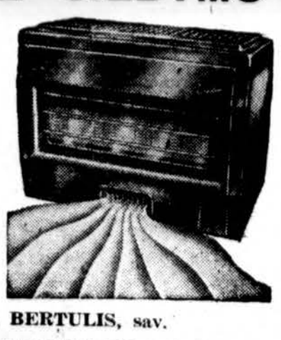

Gražiai atremontuotose Roseveit Furniture patalpose pasirinkite jums tinkamiausią pečių.

Patys geriausieji SIEGLER, MOORE ir kitų firmų pečiai, šildomi aliejumi ir gazu.

Taip pat didelis pasirinkimas naujausių ir moderniškiausių rakandų, TV ir radijo aparatų, veidrodžių, lovų ir kita.

F. A. RAUDONIS ir N. BERTULIS, sav.

ROOSEVELT FURNITURE Co.

2310 W. Roosevelt Road Tel. SEeley 3-4711

Krautuvė atidaryta sekmadieniais nuo 11 iki 4:30

JONAS GRADINSKAS

J. G. TELEVISION CO. • 2512 W. 47th Str. • FRontier 6-1998

RADIJAI, PATEFONAI, TELEVIZIJOS, HI FI

TELEVIZIJOS nuo $95.00

DUMONT, RCA, GE, ZENITH, EMERSON, SONORA, BLAUPUNKT, GRUNDIG, MOTOROLA, VM IR KIT.

Duodame išsimokėtinai. Priimame senus. Taisome.

Atdara kasdien iki 6 val. pirmad. ir ketv. iki 9 val. Sekm. uždaryta

MOVING APDRAUSTAS PERKRAUSTYMAS MOVING

IŠ TOLI IR ARTI

NAUJI DIDELI TROKAI - NAUJAUSI KRAUSTYMO (RANKIAI)

ILGŲ METŲ PATYRIMAS - PIGUS IR SĄŽININGAS PATARNAVIMAS

JUOZAS NAUJOKAITIS

2022 W. 69 St. CHICAGO 36, ILL Tel. WAlbrook 5-9209

Mes mokame Augštą Dividendą

MIDLAND Savings and Loan Association

INSURED

PER 40 METŲ VISŲ LIETUVIŠKŲ KOLONIJŲ SAUGIAUSIA IR PELNINGIAUSIA TAUPYMO BENDROVĖ

4038 Archer Avenue Tel. LA3-6719

AUGUST SALDUKAS Prezidentas

1/2% PADIDINA

DIVIDENDĄ!

CRANE SAVINGS AND LOAN ASS'N

2555 WEST 47th STREET LAfayette 3-1083

B. R. Pietkiewicz, prez.; E. R. Pietkiewicz, sekr. ir advokatas

Mokame aukštus dividendus. Keičiame čekius. Parduodame ir perkame valstybės bonus. Taupytojams patarnavimai nemokamai. Pradėkite taupyti atidarydami sąskaitą šiandien. Apdrausta iki $10,000

Darbo valandos: pirmad. ir ketvirtad. nuo 9 iki 8 val. vakaro antr. ir penk. 9 iki 5: treč. uždaryta, o šešt. nuo 9 iki vidurdienio

Pradėkite taupyti šiandien; turėsite rytoj!

Taigi, dabar pradėkite taupyti šioje lietuviškoje įstaigoje — BRIGHTON SAVINGS AND LOAN!

Kiekvieno taupytojo indėliai apdrausti iki $10,000.00

BRIGHTON SAVINGS AND LOAN ASS'N

4071 Archer Ave., į vakarus nuo California Ave.

CHARLES ZEKUS, Sekretorius

OFISO VALANDOS:

Pirmad., antrad., penktad. ir Šeštad. 9 val. ryto iki 4:30 p.p. Trečiad. 9 ryto iki 12 val. Ketvirtad. 9 val. iki 8 v.v.

Skaitykite ir platinkite dienraštį "Draugą".

KAZYS ČESNAUSKAS

6444 SO. TROY ST.

Telef. WAlbrook 5-7670 ir GIbson 8-4938

• Generalis kontraktorius naujų namų statybai, įvairiems remontams ir namų pertvarkymams • Turime didelį patyrimą namų statyboje. • Patys atliekame cemento ir medžio darbus. • Apkainavimai nemokami.

Duoną ir įvairias skaningas bulkutes kepa

BRUNO'S KEPYKLA

8339-41 S. Lituanica Ave

Tel. OLiffside 4-6276

Pristatome į visas krautuves ir restoranus, taip pat išsiunčiame į visus artimuosius miestus.

Atliekame didelius ir mažus automobilių remontus. Lyginimas, dažymas. Elektrinis suliedinimas. Parduodame automobilių dalis Sinclair gazolino stotis "PAGALBA"

Sinclair gazolino stotis "PAGALBA" — A. Stanevičius, Sav.

2641 West 71st Str. (Kampas Talman Ave.)

Telef. PRospect 8-9842, Namų tel. WAlbrook 5-5934

COAL

ANGLIS IR PEČIAMS ALIEJŲ PRISTATOM Į VISAS MIESTO DALIS TUOJAU PAT

Saugus baldų perkraustymas asmenų turinčių ilgą patyrimą

STASYS FABIJONAS

2146 So. Hoyne Ave. Telef. Virginia 7-7097

REIKIA BŪTI TINKAMAI APSIRENGUSIU!

Atvykite į SHERMAN'S KRAUTUVĘ ir čia galėsite savo pageidavimus įvykinti, nes Sherman's visados turi naujausios mados sezonui pritaikintų rubų vyrams ir jaunuoliams.

PILNAS PASIRINKIMAS RUDENINIŲ IR ŽIEMINIŲ PALTŲ

Jaunuoliams yra parūpinta visas apsirengimas. Dydžiai nuo 2 iki 20, kaip drūčkiams taip ir normalaus dydžio.

Kiekvienas kostiumas yra taip puikiai pagamintas, kad jį dėvėsite su pasigėrėjimu. Su 2 porom kelnių jūsų eilutė atrodys kaip nauja ilgą laiką.

Viską galite pirkti kreditan, ir mokėti vėliau lengvais išsimokėjimais be ekstra primokėjimo.

SHERMAN'S

Vyraujanti vyrų ir jaunuolių rūbų krautuvė Town of Lake kolonijoje

4648 - 50 South Ashland Ave., Chicago 9, Illinois

Tėvai, įsigykite ir duokite savo vaikams paskaityti gausiai ir spalvotai iliustruotą VANDOS FANKIENĖS pasakų knygą —

KARALAITĖS GINTARES ILGESYS

Be to, šioj knygoj atspausdinta kita pasaka — BALTOJI LELIJA. Viršelį ir iliustracijas piešė Ses. Mercedes. 48 pusl. Kaina $1.25. Pinigus ir užsakymus siųsti:

"DRAUGAS"

4545 W 63rd Street, Chicago 29, Ill.

SOPHIE BARCUS

RADIJO VALANDA

Iš stoties WGES 1390 k. kasdieną nuo pirmadienio iki šeštadienio nuo 8:30 iki 9:15 v. ryte, ir kas pirmadienį nuo 7 iki 8 vakare.

SEKMADIENĮ iš radijo stoties WOPA 1490 k. ir FM 103-3 MC. 8:30 iki 9:30 ryte.

Tel. HEmlock 4-2413

7159 So. Maplewood Ave., Chicago 29

THE BIGGEST DOLLAR IN THE WORLD IS THE DOLLAR YOU SAVE!

Remiantis Chicagos Savings Bendrovės praeitimi, nuo pat jos įsikūrimo 1924 met., jos pavyzdinga biznio tvarka, ypatingai indėlių saugumo ir dividendų našumo atžvilgiu, nėra saugesnės ir pelningesnės įstaigos pasidėti taupomus pinigus. Pasidėję taupinius pas mus gausite ne tiktai saugumą — jų apdraudimą iki $10,000.00, augštą dividendą, bet ir daugelį kitų patarnavimų veltui, už kuriuos kitose įstaigose turėtumėte mokėti.

Taupytojų patogumui Chicago Savings Bendrovės įstaiga yra viena iš gražiausių ir moderniausiai įrengtų visoje Illinois Valstybėje.

Lietuviai gyvenantiej už Chicagos ribų, nežiūrint kurioje Suvienytų Valstybių dalyje jie begyventų, gali taupyti pinigus paštu.

Rašykite dėl informacijų. Mūsų turtas $21,000,000.00.

CHICAGO SAVINGS & LOAN ASSOCIATION

6245 So. Western Ave. Tel. GRovehill 6-7575 Chicago, Illinois

Atdara: pirmadienį nuo 12 iki 8, antradienį ir penktadienį nuo 9 iki 4, ketvirtadienį nuo 9 iki 8. Trečiadienį uždaryta visą dieną, o šeštadienį nuo 9 iki 2 valandos po pietų.

IŠ ARTI IR TOLI

J. A. VALSTYBĖSE

— **Lietuviai studentai** šiais metais savo suvažiavimui pasirinko Hotel Statler (33rd Street ir 7 Ave.) patalpas New Yorke. Suvažiavimo pradžia lapkričio mėn. 28 d. t. y. penktadienį. Visi posėdžiai įvyks minėto viešbučio West Room, gi iškilmingas banketas šeštadienį vakare (8 val.) bus Skytop Ballroom puošnioje salėje. Banketu jau rodomas didelis susidomėjimas, todėl visi nedelsdami prašomi įsigyti bilietus.

— **Liet. Inžinierių ir Arch. s-gos** New Yorko skyr. narių visuotiniame susirinkime lapkričio 2d. inž. Jonas A. Bilėnas skaitė labai įdomią ir šiuo metu aktualią paskaitą "Atominiai reaktoriai", kurioje brėžinių bei nesudėtingų formulių pagalba visiems suprantamai ir vaizdžiai apibūdino reaktorių vietą jėgainėje, atomų skilimo procesą, reaktorių dalis ir sudėtines medžiagas, jų sistemas ir reaktorių pramonės perspektyvas. Inž. J. A. Bilėnas 1955 m. cum laude baigė New York City College BS mech. inžinieriaus laipsniu. Tais pat metais išlaikė ir N. Y. State profesinio inžinieriaus teisėms gauti egzaminus. 1956 gavo Atominės energijos Komisijos stipendiją į atominių reaktorių technologijos mokyklą Oak Ridge, Tennessee. Ją sėkmingai baigęs grįžo į New Yorką ir čia darbuojasi. J. Bilėnas yra veiklus lietuviškų ir amerikiečių org-cijų narys. Daug yra pasidarbavęs skautų, Šviesos ir Santaros org-cijoms. Nuo 1953. V. 30 yra taip pat ALIAS-gos N. Y. skyr. narys.

Šio susirinkimo metu į ALIAS-gos N. Y. skyrių įstojo 3 šiais metais baigusieji N. Y. City College jauni inžinieriai: BS chem. (Nuclear) inž. Algirdas Birutis, BS mech. inž. Stasys Birutis ir BS elektr. inž. Sigitas Bobelis, kuris ir šiam susirinkimui sėkmingai pirmininkavo.

Nariu kandidatu taip pat tą dieną įstojo N. Y. City College civ. inžinerijos studentas Pranas V. Bilėnas, kuris buvo susirinkimo sekretorius.

Laukiama ir kitus visus jaunus inžinierius, architektus ir inžinerijos studentus įsijungiant į skyriaus profesinę bei lietuviškai kultūrinę veiklą.

— **Myk Biržiškos** padėkoj tilpusioj Drauge pasitaikė eilučių sumaišymų. Beto M. Biržiška dėkoja ne N., bet M. Krikščiūnui, ne Bukšams, bet Rukšams. Taip pat dėkojama ne VELS, bet VKLS.

— **Tėvynės Mylėtojų** dr-ja Los Angeles, Calif., atžymėjo draugijos dešimtmetį lapkričio 3 d. pietumis, kuriuose dalyvavo 60 asmenų. Buvo gražus dr. J. Šliūpo anūkės Hipatijos Yčaitės-Petkuvienės pranešimas. O. Račkienė deklamavo, O. Barauskienė paskambino ir Petrulytė padainavo.

BRAZILIJOJ

— **Mok. Stasio Remenčiaus** ir Aldonos Nadolskytės vadovaujamas Bom Retiro jaunimas suruošė 27 spalio vakarą. Buvo suvaidinta komedija "Bobutės susipyko", kurią vykusiai surežisavo St. Remenčius. Ir jauni artistai — mėgėjai — Jara Vaitelionytė, Aldona Kasperavičiūtė, Marytė Matelionytė, Romas Kasperavičius, Vitas Mikalkėnas, Pranas Blaževičius, Monika Bakdžiūtė, P. Bakšytė ir Algirdas Kasperavičius — pasistengė gerai atlikti savo roles. Be to, dar pasirodė trys muzikiniai duetai: Pranas Blaževičius smuiku ir Aldona Zapereskaitės, o trečią — E. Zapereskaitė su Aldona Kalibaite (akordeonai). Pasirodė ir gabios deklamatorės — Aldona Kasperavičiūtė ir Jara Vaitelionytė. Be to, publika scenoje pamatė taut. šokių grupę, vadovaujamą Onutės Matelionytės. Pirmajai šokių mokytojai Juzei Bortkevičienei buvo įteikta gėlių puokštė. Tai pirmas po daugelio metų savarankiškas bomretiriečių pasirodymas, kuris laikytinas vykusiu ir gali būti pavyzdžiu kitose Brazilijos vietovėse snūduriuojančiam jaunimui, kad valia ir pasiryžimas nugriauna kalnus.

— **Brazilų jaunimo koncerte**, Sao Bento salėje, buvo pakviesti dalyvauti lietuviai ateitininkai. Jie čia pasirodė su taut. šokiais. Lenciūgėlis taip brazilams patiko, kad turėjo pakartoti.

— **Konsului A. Polišaičiui** šiais metais sukako 65 metai amžiaus, 35 metai konsularinės tarnybos ir 20 metų konsulavimo Sao Paulyje. Šia proga buvo lietuvių visuomenės atžymėta liet. spaudoje, per liet. radijo valandėles ir pagerbimais su vaišėmis Vila Zelinos klebonijoje ir Vila Anastazijoje, Dr. Basanavičiaus vardo mokykloje.

ARGENTINOJ

— **Lietuviškos filmos** Avellanedoje, kurias spalio 20 d. rodė J. Gilvydžio Kino Teatras "Vytis", kaip ir visais metais, sutraukė labai daug publikos. Dalis lietuvių tik vieną kartą per metus ir atvyksta į Avellanedą — į lietuviškas filmas. Daugumas demonstruotų filmų jau po keletą kartų yra matytos, bet jų žiūrėti niekad nepabosta, nes jos primena mums gražiąją mūsų krašto gamtą, sodžius, laukus miestus ir parodo tuometinę Lietuvos pažangą, šaunią kariuomenę su jos narsiais kariais ir kariais ir eikliais žirgais bei motorizuotais daliniais. Lietuviškos filmos, kaip suaugusiųjų ir Lietuvoje gimusiųjų, taip ir čiagimių lietuviukų, visad yra žiūrimos su dėmesiu ir tam tikra tėvynės nostalgija.

— **Juozas Juška** mirė spalio 15 d., žinomas kėdžių fabrikantas. Velionis buvo nuoširdus lietuviškų ir patriotiškų darbų rėmėjas. Paskutiniu laiku susilpnėjus sveikatai savo įmonės tvarkymą buvo pavedęs kitiems šeimos nariams ir žentui. Velionis paliko giliai liūdinčias dukreles: Onutę, Nelidą Aleksienę su savo vyru Antanu ir seserį P. Purauskienę.

— **Pavasario šventė** rugsėjo 21 d. buvo gražiai sutikta Temperley lietuvių kolonijoj. Šventę suruošė Šeštadieninė mokykla. Maža ir kukli ši lietuviško auklėjimo šventovė, teturinti dešimtį mokinių, bet, kaip buvo galima spręsti iš programos paruošimo, stipri lietuviškoj dvasioj ir gražiai vedama tam darbui pasišventusių mokytojų: Palulionienės ir V. Jusaičio.

NUO UŽSISENĖJUSIŲ BEI SKAUDANČIŲ ŽAIZDŲ IR ATVIRŲ ODOS LIGŲ

Tie, kurie kenčia nuo SENŲ, ATVIRŲ IR SKAUDANČIŲ ŽAIZDŲ negali ramiai sėdėti ir naktimis miegoti nes jų užsisenėjusios žaizdos niežėjima ir skaudėjima senų atviru ir skaudžių žaizdų uždėkite LEGULO Ointment Jos gydymo ypatybės palengvins jūsų skaudėjima ir galėsite ramiai miegoti nakti Vartokite ją taipgi nuo skaudžiu nudegimų. Ji taipgi pašalina niežėjimą ligos vadinamos PSORIASIS Taipgi pašalina peršėjimą ligos vadinamos ATHLETE'S FOOT sustabdo džiovinimą odos ir perplyšimą tarppirščių Yra tinkama vartoti nuo džiūstančios suskilsios odos dedirvinių odos išbėrimų ir t t taipgi tinkama varoti vaikučiams,kada pasirodo skaudus išbėrimas nuo vystyklų Ji yra gera gyduolė nuo iš viršinių odos ligų. Legulo Ointment yra parduodama — po 75 centų, $1.25 ir $3.50. Pirkite vaistinėse Chicagoje ir apylinkėse: Milwaukee, Wis., Gary, Ind. ir Detroit Michigan, arba rašykite ir atsiųskit Money Orderį į —

LEGULO, Department D., 5618 W. Eddy St., Chicago 34, Ill.

CLASSIFIED AND HELP WANTED ADVERTISEMENTS

REAL ESTATE

Kampinis mūr. namas ir krautuvė. Gerai einantis biznis Brighton Park centre. Prie kraut. 4 k. butas.
Med. 2 a. 3 but., šild. rad., alyva. Pajamų $210 mėn.
Mūr. 2 a. po 6 k. cent. šild., sklyp 31 pėdų, garažas. $28,000

M. ŠIMKUS
REAL ESTATE
4259 So. Maplewood Ave.
Tel. CLiffside 4-7450; Res. YArds 7-2046

6 kamb., 3 mieg., garažas. $13,700
6 kamb. mūr., 3 mieg. gar. $15.500
5 kamb., mūrinis naujas. $18,500.
2 po 4 kamb., mūr., did. sk. $23,000.
Turime ir daugiau namų pasirinkimui

S.A. AGLINSKAS Real Estate
2439 W. 69 St. HE. 4-8292

PAJIEŠKOJIMAI

Iš Lietuvos giminių ieškomi: 1) JONAS LEKYS, s. Motiejaus, g. Wilkes Barre, Pa. 2) JONAS VISOCKIS ir VERONIKA VISOCKYTĖ Adomo, gyveno Chicagoje. 3) KAZIMIERAS ir MOTIEJUS UKSAI, sūnūs Jurgio, ar jų vaikai, gyv. gal Chicagoje. Atsiliepti A. Lukšys, 3613 S. Union Ave. Chicago, Ill.

Prašau atsiliepti JONĄ ir ANTANĄ BALTRUŠAIČIUS, gimusius Paežerėlių val., Žuklijų km. Turiu žinių apie jūsų brolį Viktorą iš Lietuvos. Rašyti šiuo adresu: Z. Dobilas, 23 Strathmore Blvd. Toronto 6, Ont., Canada.

Ieškau VALIUKO LEONARDO su žmona Stase ir vet. dr. GRIGALIŪNĄ ANICETĄ gyvenusio Šeduvoj. Rašyti: Adelė Rupkus, 6912 So. Rockwell St., Chicago 29. Illinois

PUIKŪS BATAI

Europietis berniukas džiaugiasi batais, kuriuos jis gavo iš Amerikos Vyskupų fondo. Fondas skelbia drabužių rinkimo vajų nuo lapkričio 24 ligi 30 d.

Našlė ar panelė norinti susipažinti vedybų tikslu su rimtu, išsilavinusiu ir mėgstančiu rimtą šeimos gyvenimą vyru prašoma rašyti. Atsakysiu į rimtus, su fotografija laiškus. Pareikalavus fotografiją grąžinsiu. T. Žukas, 58 Concord Ave., Toronto, Ont., Canada.

VAIKO DIEVAS IR RELIGIJA

Religinis vaiko auklėjimas ryšium su jo dvasine raida
I dalis: Vaiko kelias į pasaulį
II dalis: Vaiko kelias į Dievą ir religiją
III dalis: Vaiko religinis auklėjimas
VI dalis: Ypatingieji religinio auklėjimo uždaviniai

328 psl. Kaina $3

Užsakymus su pinigais siųskite:

DRAUGAS
2334 So. Oakley Ave.

LIETUVIŠKI ATVIRUKAI ĮVAIRIOMS PROGOMS

"Drauge" galima gauti NAUJŲ GRAŽIŲ LIETUVIŠKŲ ATVIRUKŲ. Atvirukai yra kelių spalvų ir atspausti rankomis silk skreen būdu. VARDADIENIO, GIMTADIENIO, PADĖKOS, UŽUOJAUTOS, VESTUVIŲ, SVEIKINIMAI MOTINOS DIENOJE, VESTUVIŲ SUKAKTUVIŲ SVEIKINIMAI ir PADĖKA UŽ UŽUOJAUTĄ. 10 ATVIRUKŲ SU VOKAIS $1.00.

Užsakymus su pinigais siuskite:

"DRAUGAS"
4545 West 63rd Street,
Chicago 29, Ill.
Platintojams duodama nuolaida

REAL ESTATE

BRIGHTON PARKE, 6 kamb. cottage, ant plataus 72 pėdų sklypo. Daug saulės ir šviesos. ½ bloko nuo parapinės mokyklos. 2 automobiliams garažas. Pamatę šį namą būsite sužavėti. Įmokėti tik $4,000.

42nd & Campbell Ave. 5 kamb. cottage. Yra English basement, kuriame pravesta vandens ir kanalizacijos vamzdžiai, galima įrengti gerus kambarius. Garažas. Įmokėti tik $4,500.00.

4 kamb. namas. Pilna pastogė ir rūsys. Gazu apšild. Žieminiai langai-sieteliai. Gražiai apsodintas, 2 autom. garažas. Sav. turi parduoti; pirko didesnį namą.

2-jų butų — 6 ir 4 kamb. med. Automat. apšild. Modern. virtuvė ir vonia. 37½ pėdų sklypas. $90 pajamų į mėn. Arti Marquette Pk.

Pigiai parduodamas, reikia remonto. 6 kamb. mūr. bungalow. Arti 65 ir Lawndale.

6 kamb. mūr. bungalow. 2 autom. mūr. garažas. Erdvi pastogė. Arti 53 ir Christiana Ave. Kaina tik $17,800. Įmokėti reikia $3,800.

Turime ir kitų namų pardavimui, taip pat ir prekybinių namų.

Jei norite parduoti savo namą, mes jums mielai patarnausime; turime klijentų, norinčių pirkti. Prašome kreiptis į mūsų raštinę —

SHUKIS REALTY
6433 So. Pulaski St.
Telef. LUdlow 5-5900

MARQUETTE PARKE parduodamas 5 kamb. mūr. bungalow. 1 kamb. rūsy. Modern. vonia. Alyva šildomas 2 mašinų garažas. Kaina labai žema $15.700. Skambinkite **REpublic 7-9401.**

ĮSIGYKITE DABAR

Naujasis Testamentas-Šventas Raštas

Vertė lietuvių kalbon JUOZAPAS SKVIRECKAS — Kauno Arkivyskupas Metropolitas. IV laida. Išleido "LUX" 1947 m. Stutgarte 620 psl. Kaina $1.50. Gaunama "DRAUGAS" 4545 W. 63rd St. CHICAGO 29, ILL.

Kiškučio Vardinės

STASYS DŽIUGAS

Tai gražiausia dovana mūsų mažiesiems skaitytojams. Meilė tėvų žemei, mažųjų džiaugsmai ir dail. Vl. Stančikaitės gražios iliustracijos šią knygą padarė daugiausia mėgiama mažųjų skaitytojų tarpe. Kaina $1.50.

Užsakymus kartu su pinigais siuskite

DRAUGAS
4545 W. 63rd Street
Chicago 29, Ill.

...au perskaitei P Kesiūno romana

...arp Žalsvų Palapinių

Dr. A. Baltinis savo recenzijoje apie šį romaną taip rašo: P. Kesiūno romanas "Tarp Žalsvų palapinių" gražiai iškelia tą pasiaukojimo didumą kurį beviltiškoje kovoje dėl tautos laisvės parodė Lietuvos partizanai ... idealizmą, kuriuo degė mūsų jaunimas, liedamas kraują dėl savo žemės, tuos didžiuosius nuostolius, kuriuos mums reikėjo pakelti dviejų okupacijų replėse. Todėl šį romaną skaitome su malonumu ir dideliu susidomėjimu. Ypač romane minimi žygiai žavės jaunimą, ir keis jo dvasią. Šis romanas, atskleidžiąs mūsų ...roiškai tragiškus epizodus, yra šviesus spindulys tremties idealizmo ugdyme.

296 psl. Kaina $3.00

Užsakymus kartu su pinigais siųskite:

"DRAUGAS"
4545 West 63rd Street
CHICAGO 29, ILL.

AR JAU ĮSIGIJOTE KNYGELĘ EGZAMINAMS

KAIP PASIRUOŠTI J.A.V. PILIETYBE

Klausimai ir atsakymai anglų ir lietuvių kalbomis. Peržiūrėjo teisėjas Alfonse F. Wells.. Kaina tik 60 centų.

Pasiskubinkite įsigyti reikalingą knygelę, kuri tikrai palengvins įsigyti JAV pilietybe.

Pinigus su užsakymais siųsti:

DRAUGAS.
4545 West 63rd Street
Chicago 29, Illinois

REAL ESTATE

mūr. 3 bt. kraut. c. š. gar. — 23,400
mūr. 3 bt. išdek. c. š. gar. — 24,500
med. 2 bt. c. š. gar. g. stovy — 15,900
mūr. 6 kb. naujas, lld. lot. — pigiai.
Yra pigių ir pelningų namų sąrašas

A. BUDRECKAS, Realty
4081 Archer Ave., LA 3-3384

MARQUETTE PARKE:
Mūr. bung. 6 kamb. arti parko, centr. gazu šildym. ,reikia parduoti šią savaitę.

BRIGHTON PARKE:
Mūr. 2 po 4, centr. šildymas, arti susisiekimo. Nebrangus.

GAGE PARKE:
Mūr. 5 butai, po 4 kamb. centr. šildymas, gražiai atrodo iš lauko. modern. įrengti butai. Geros pajamos.

Turime visokio dydžio namų ir įvair. biznių. Parūpiname paskolas lengv. sąlyg.

ŠIMAITIS REALTY.
2737 W. 43rd St., CL 4-2390

Šioje nekilnojamo turto pardavimo įstaigoje perkant ar parduodant, jūsų laukia greitas ir teisingas patarnavimas.

NORVILA
REAL ESTATE SALES
2600 W. 59th St. Tel. PRospect 8-5454

VALYKLA — CLEANERI
ir 6 kamb. modern. butas. Karšto vandens-alyvos šildymas. Visas namas puikiai įrengtas (mūr.). Lietuviška kolonija. $17,000. A. Sirutis.

TIK $18,900
6 kamb. (4 mieg.) 6 metų mūr. namas, vienas blokas nuo Marquette Pk. Šildymas alyva. A. Katilius.

PROGA, PROGA!
Visais atžvilgiais puikus mūr. bungalow, 6543 S. Campbell, parduodamas už $18,000. P. Leonas.

ILGAI LAUKĖT
Štai jums 2 butų po 6 kamb. mūr. namas Marquette Pk. ant 33 pėdų sklypo. 2 karų mūr. garažas. $31,500, A. Linas.

2 BUTAI PO 4 KAMB.
Brighton Pk., medinis. Rūsys, pastogė. Garažas. $12,500. A. Rėklaitis.

P. LEONAS
REAL ESTATE
2735 West 71st Street
Visi telefonai: WAlbrook 5-6015

PIRKITE ir parduokite savo nekilnojamą turtą per mano įstaigą. Naudokitės mano teisingu patarnavimu

E. KURŠIUS
REAL ESTATE SALES
REpublic 7-9400

Prieš pirkdami ar parduodami namus, biznius, sklypus ar ūkius atlankykite mus.

KUTRA-NORKUS REALTY
REAL ESTATE-INSURANCE
NOTARY PUBLIC
2405 W. 51 St. WAlbrook 5-5030
PRospect 8-3579 (vak. ir sekm.)

ROSELANDE — $2,000 ĮMOKĖTI
3 mieg. kamb., naujas mūr. bungalow. Gazu apšild. modern. namas. $16,500.

— o —

MARQUETTE PARKE
4 mieg. kamb. mūrinė rezidencija. Karštu vand. gazu apšild. Arti 61st ir Campbell Ave. Speciali kaina — $20,500.

B. R. PIETKIEWICZ & CO.
2555 W. 47th St. LAfayette 2-1083

MŪRINIS 2-jų butų namas. Apylinkėje 26th ir Homan. 4 ir 4 kamb. Garažas. 33 pėdų sklypas. Mokesčiai tiktai $90. 1 kamb. pastogėje. $15,200, įmokėti $3,500.
SVOBODA, 3739 W. 26th St.
LAwndale 1-7038

NAMŲ SAVININKAI IR PIRKĖJAI!
K. Volodkevičius atidarė VALDIS Real Estate įstaigą 2655 W. 69 St. Jeigu turie namą parduoti ar norite nusipirkti skambinkite tel **PR 8-6040 arba RE 7-8534.**

Skelbkitės "Drauge"!

REAL ESTATE

MARQUETTE PARKE
2-jų augštų mūr. 4 po 5 k. $49,500. A. Šimkus
3 augš. mūr. 18 butų ir 3 krautuvės. Kaina $182,000.
Gazolino stotis. Gerai išdirbtas biznis už netikėtinas sąlygas. $5,000 už inventorių ir $60 mėnesinė nuoma. A. Šimkus.

GAGE PARKE
5 k. mūr. bungalow (galimybė padaryti 3 mieg.). Plytelių virtuvė ir vonia. 33 pėdų sklypas. Gazo šild. Garažas. $18,500.
KITUR: 4 butų mūr. 1—5 k. ir 3—4 k. Metinės pajamos $2,160. Pilna kaina $18,000.
2-jų augšt. mūr. 5 ir 6 k. Garažas. $18,900.

PASITEIRAUKITE mūsų namų sąraše ir įsitikinsite gerais pirkiniais

VARPAS
Real Estate — Insurance — Rentals
Notary Public
5916 So. Western Ave.
PRosp. 8-2234

Arti 71-os ir Campbell Ave.
2-jų butų mūrinis namas. 6 ir 6 k. Karštu vandeniu alyva apšild. 35 pėdų sklypas. Garažas.
HEmlock 4-4533.

6 MIEG. — 2 VONIOS. Apylinkėj 78th ir Komensky. 3 m. senumo, didelės modern. plytelių virtuvės, spintelės virtuvėse, pilnas rūsys, "overhead sewer", f. a. gazu apšild., 3-tonų centrinis air-conditioner. Tuojau galima užimti. $26,750. Miller.
PRospect 8-4546

BUILDING & REMODELING

Nauji namai, garažai, įvairūs pataisymo, pertvarkymo (remodeling) darbai
VACYS PETRAUSKAS
BUILDING CONTRACTOR
1327 S. Campbell Av., Chicago 32, Ill.
Tel.: YArds 7-9675 arba CL 4-7450

VIKTORAS ŠIMAITIS
GENERAL CONTRACTOR
Stato rezidencinius ir komercinius namus, pasiūlo sklypus, rekomenduoja planus; išrūpina statybos kreditus. Skamb. vak.: VI 7-4229
Namų tel. Bishop 7-3340
2737 West 43rd Street

Namų statyba, įvairūs pataisymai ir pardavimas. Jei norite pirkti ar užsisakyti namą, kuris būtų gerai išplanuotas, patogus, gražus ir pigus, pirkite ar užsisakykite pas

V. ŠIMKUS
Susitarti šaukite TErminal 9-5531 nuo 5 val. p. p. kasdien ir sekmadieniais nuo 10—4 val. Adresas: 515 Nolton, Willow Springs, Ill.

J. BREIVE and SON
CONSTRUCTION COMPANY
1442 S 48th Ct., Cicero 50, Ill.
Statome naujus namus ir garažus. Atliekame visokių trobesių ir patalpų įvairius remonto darbus, skubiai, gerai ir pigiai.
Šaukite DAnube 6-2793 nuo 9 val. ryto iki 7 val. vakaro
Tel. OLympic 2-5121 nuo 6 val. vakaro iki 11 val. vakaro

LIETUVIŲ STATYBOS BENDROVE
MŪRAS
Builders Gen. Contractors
Atlieka planavimo ir statybos darbus gydytojų ofisų, gyvenamųjų ir viešųjų pastatų.
Namų įkainavimas ir įvairūs patarimai nemokamai.
Kreiptis šiuo adresu:
JONAS STANKUS
Raštinės ir buto telefonas
PRospect 8-2013
6800 SO CAMPBELL AVE
Chicago 29, Ill.

Platinkite "Draugą".

HELP WANTED — FEMALE

BENDRAS NAMŲ RUOŠOS DARBAS. Atskiras kamb., malonūs namai priemiestyje, ½ d. šeštad., visą d. sekmad. ir vakarai laisvi. **K. Johnson, 2044 Cummings Lane, Flossmoor, Ill. Tel. Sycamore 9-5900.**

MISCELLANEOUS

ŠILDYMAS

A. Stančiauskas instoliuoja visų geriausių Amerikos firmų gazu ir alyva kūrenamus pečius furnaces), visų dydžių oro vėsintuvus (Air conditioners) ir atlieka visus skardos darbus

1546 S. 49th Court, Cicero
Tel. OLympic 6-0775 nuo 8 val. ryto iki 5 val. vakaro.
Telefonas nuo 5 val. vakaro: OLympic 2-6752

LIET. APDRAUDOS AGENTŪRA
Visų rūšių apdraudos. Automobilių finansavimas. Notariatas. Valstybės patvirtintos kainos.
Prieš darydami apdraudas kitur pasiteiraukite pas mus.
JONAS KIRVAITIS
WAlbrook 5-5671
INTERSTATE INSURANCE AGENCY
6108 S. Ashland Ave., Chicago 36, Ill.

PROGOS — OPPORTUNITIES

BAKERY FOR SALE BY OWNER

Estab. 30 yrs. Ideal Location on Main St. in Cicero. Good Lithuanian Trade. 3 Man Shop. Business will pay for self in one year.

Call OLympic 2-3598

SAVININKAS parduoda namą ir mokyklos reikmenų krautuvę. 5 kmb. viršuj. Krautuvė įsteigta prieš 25 m. Gerai einąs biznis. Puiki proga tinkamam asmeniui. Moteris viena gali aptarnauti krautuvę. Alyva apšild. 2 autom garažas. Prieinama kaina. Skambinti po 4 popiet GRovehill 6-9888 arba kreiptis adresu — 6100 S. Winchester Ave.

IŠNUOMUOJAMA — FOR RENT

NAMŲ SAVININKAI!
Tarpininkaujame butų išnuomavimui. Patarnavimas veltui Turime laukiančiųjų sąrašą.
VARPAS Real Estate
5916 So. Western. PRospect 8-2234

Išnuom. 5 kamb. apšild. butas. (3 mieg. k.) 2-me augšte. Suaugusiems. 4540 S. Washtenaw

IŠNUOMUOJAMI 2 ATSKIRI MIEGAMIEJI KAMBARIAI, atskira vonia, atskiras įėjimas. 5813 W. 64th Street LUdlow 5-8382.

Išnuom 4 labai šviesūs kambariai antrame augšte, suaugusiems. 4411 So. Rockwell St.

ĮSIGYKITE DABAR!

"Perskaitęs šią knygą, nesijausi praleidęs veltui laiką,, bet su šviesiu prisiminimu širdyje ieškosi ko nors panašaus" — išsireiškė vienas skaitytojas.

R. Spalio

Didžiosios atgailos

Novelių rinkinys,

yra kaip tik tokia knyga, kurią skaitydamas džiaugsiesi sodriu, savitu ir nepakartojamu stiliumi, savo kontrastais intriguojančia įvykių eiga, nepaprastai gyvenimiškais nutikimais. R. Spalis yra autorius romanų "Gatvės berniuko nuotykių" ir "Ant ribos", kurie skaitytojų buvo sutikti su dideliu entuziazmu ir prielankumu.

Ši novelių rinkinį galit įsigyti Drauge. Kaina $3.50. Užsakymus ir pinigus siųskit:

DRAUGAS, 4545 W.63rd St. St., Chicago 29, Ill.

MALONI STAIGMENA,

Kad įvairių pažiūrų rašytojai, žurnalistai vispusiškai knygą rekomenduotų, tai —

TOMO ŽIŪRAIČIO, O. P.,

ŽODIS IR GYVENIMAS

Religinei - tautinei rimčiai

"Gražiai, sugestyviai, įdomiai parašyta knyga" (Bern. Brazdžionis). "T. Žiūraičio knyga yra nauja teologija, naujas žodis moderniam žmogui" (Dr. A. Baltinis). "Mums krenta į akis autoriaus rašymo meistriškumas bei kūrybinis sintetiškumas: dainiaus, išminčiaus ir karžygio . . . Linkėtina, kad **Žodis ir Gyvenimas būtų išverstas į anglų kalbą" (Prof. Dr. A. Ramūnas).** "Vikriai parašyta knyga" (A. Rimydis). "Daugiau panašios vertės knyga!" (D. Penikas).

Knygai įvadą parašė **Prof. Dr. A. Maceina.**
Viršelis dail. **V. K. Jonyno.**

Knyga gaunama "DRAUGO" Administracijoje: 4545 W. 63rd St., Chicago 29, Illinois. Kaina tik $2.75.

DĖMESIO!

Visi Pittsburgho lietuviai
KLAUSO IR REMIA
Pittsburgh'o Lietuvių Katalikų Radijo Programa
vadovaujama —
Lietuvos Vyčių Pittsburghe
JI TRANSLIUOJAMA
Kiekvieną sekmadienį nuo 1:30 iki 2:00 val. p.p.
IŠ STIPRIOS IR GALINGOS
WLOA
RADIJO STOTIES BRADDOCKE
Visais reikalais kreipkitės šiuo adresu: **Lithuanian Catholic Hour,** Radijo Station WLOA. Braddock. Pennsylvania.

Perskaitę dien. "Draugą", duokite jį kitiems.

Skelbtis "DRAUGE" apsimoka, nes jis yra plačiausiai skaitomas lietuvių dienraštis, o skelbimų kaina yra prienama visiems.

KARININKAS, KURIS BAIMĖS NEPAŽINO

(A. a. ltn. A. Jakubausko šviesiam atminimui).

Spalio 26 d. Chicagoje širdies smūgio ištiktas mirė leitenantas Aleksas Jakubauskas, palikęs liūdinčią žmoną, dukrą ir sūnų. Velionis gimė 1909 m. Petrapilyje, Rusijoje. 1918 m. grįžo į Lietuvą, baigė Telšių gimnaziją ir 1929 m. Lietuvos karo mokyklą. Tarnavo gusarų pulke, Kauno ir Vilniaus universitetuose išklausė teisę.

Rašančiam šias eilutes a. a. ltn. A. Jakubauską teko pažinti kaip vadą II-rojo Pasaulinio karo audrose. Mūsų tautos tragedija ir jos skaudžios pasėkos gerai žinomos kiekvienam lietuviui. Kai raudonosios divizijos ritosi per Lietuvą ir fronto niekas nebelaikė, vienur kitur jauni lietuviai patriotai, gal ir perdaug naivaus idealizmo vedini, stengėsi pastoti kelią raudonarmiečiams. Štai Žemaitijoje susitvėrė žinomi žemaičių pulkai, kurie ilgesnį laiką frontą laikė Ventos krantuose ir paskutinę egzistencijos dieną stojo į katastrofingas Sedos kautynes, kur abu žemaičių pulkai buvo visiškai sumušti ir išblaškyti.

Didesnė dalis sumuštųjų žemaičių pulkų karių sunkiais vargo keliais pasiekė Rytprūsius. Rytprūsiuose vokiečiai juos visus surinko ir suvežė į Sonnenborno miestelį prie Elbingo, kur buvo sudarytos lietuvių darbo kuopos. Vienos tų kuopų vadu Sonnenborne buvo paskirtas ltn. A. Jakubauskas. Drįstu pasakyti, kad ltn. A. Jakubausko kuopa liko viena iš laimingiausių, nes turbūt ji vienintelė iš visų Sonnenborne sudarytųjų lietuvių darbo kuopų, karui artėjant į pabaigą, su mažiausiais nuostoliais prasimušė į vakarus. Todėl visi tos kuopos vyrai, po karo gyvi išlikę ir dabar išsisklaidę po plačiuosius vakarus, su didžiausia pagarba prisimena buvusio kuopos vado a. a. ltn. Alekso Jakubausko šviesų vardą.

Ltn. A. Jakubausko kuopą iš Sonnenborno vokiečiai pasiuntė į Lenkiją, į Prašnycos apylinkes apkasų darbams. Kuopos sudėtyje daugumoje buvo jauni ūkininkaičiai, vienas kitas studentas ar buvęs tarnautojas. Pašėlusiai nacių prievartai ir išnaudojimui siaučiant reikėjo au toriteto, kuris sudraustų įšėlusius nacius ir apsaugotų jaunus lietuvius — tragiško karo aukas. Ltn. Jakubausko stataus būdo, griežtumo ir drąsumo dėka nacių bizūnas, besišvaistęs virš lietuvių kuprų, buvo sutramdytas ir lietuviai buvo respektuojami ne kaip vergai, bet kaip kariai.

Bet štai naciai sugalvojo kitą šunybę: išmokyti lietuvius karius šaudyti. Kaip šiandien prisimenu, kai mums, į šaudyklą nuvykus, išsitraukęs pistoletą, aplink švaistėsi ltn. Jakubauskas garsiai šnabždėdamas: "Vyrai, kas pataikys į taikinį, tam aš pataikysiu į galvą..."

Tai buvo tėviškiausi kuopos vado žodžiai. Jis puikiai suprato, kad, jei vyrai gerai šaudys, jie tuoj bus išsiųsti į frontą. Žinoma, vado įspėti vyrai leido kulkas toli nuo taikinių.

Pagaliau naciams įkyrėjo ltn. Jakubausko akiplėšiška drąsa bei reikalavimai ir jie kuopos vadu paskyrė vokietį kapitoną, ltn. Jakubauską palikdami tik padėjėju. Bet ir čia jis taip paveikė vokietį kapitoną, kad lietuvių darbo kuopa buvo aprengta šiltais vatiniais drabužiais ir puikiais veltiniais, kokių neturėjo net apylinkėje stovį garsiosios "Grossdeutschland" divizijos fronto kariai.

1945 m. sausio mėn. pradžioje vokietis kuopos vadas išleido ltn. Jakubauską atostogų į Drezdeną pas savo šeimą. Tuo metu įvyko didieji Lenkijos ir Rytprūsių mūšiai; Rytprūsiai buvo atskirti nuo vakarų, atsirado Karaliaučiaus, Pillau ir kiti prietilčiai. Ltn. Jakubausko paliktoji lietuvių kuopa, papuolusi į apsupimą, vokiečio kapitono buvo gainiojama iš vieno kampo į kitą ir vis išstatoma į pavojingiausias zonas greitųjų apkasų kasti. Pagaliau kuopa, klaidžiai sumėčiusi pėdas, pabėgo nuo vokiškosios vadovybės ir po sunkios odisėjos atsibastė į Danzigą.

Ką gi veikė mūsų vadas Drezdene? O gi, sužinojęs apie sunkius mūšius, vykstančius Lenkijoje ir Rytprūsiuose, jis spaudė tiesiai į Danzigą ir ten bėgiojo po štabus, norėdamas sužinoti, kur yra jo kuopa? Danzige jam buvo pranešta, kad jo kuopa yra viename nedideliam katile prie Karaliaučiaus. Mūsų vadas pasielgė taip, kaip tikro vado garbė ir pareigos reikalauja. Jis savo iniciatyva susirado karinį lėktuvą ir nuskrido tiesiai į apsupimą, kur turėjo būti jo kuopa. Beje, savo kuopos jis ten nerado, tik susitiko su vokiškuoju kuopos štabu ir pačiu kuopos vadu kapitonu, nuo kurio visi lietuviai kariai siapta pabėgo. Suprantama, kokiu įtūžimu perpykę vokiečiai sutiko lietuvių dezertyrų kuopos karininką. Daug, daug skaudžių nemalonumų turėjo pergyventi ltn. Jakubauskas nuo tų įsiutusių vokiečių. Kurį laiką buvo laikomas net kaip įkaitas ir jam grėsė mirties bausmė. Tik vienas vokietis generolas, sužavėtas jo savanoriško žygio į apsupimą ir suprantąs kario garbę, išteisino mūsų leitenantą. Tada, suradęs kapitono Kazano kuopos likučius, ltn. Jakubauskas išvedė antros peralkusius ir išblaškytus vyrus į Hellą, o iš ten sunkiais kryžiaus keliais į vakarus.

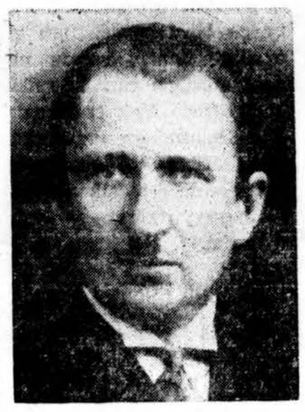

A. Jakubauskas

Su visais kitais savo kuopos kariais, kurie per Danzigą, Hellą ir Daniją prasimušė pas anglus, ltn. Jakubauskas susitiko pabaltiečių karo belaisvių stovykloje Belgijoje.

Didelio ir tikro pilna to žodžio prasme vado ltn. A. Jakubausko vardas ir jo atminimas niekad neužgęs tų 150 vyrų širdyse, kurių jis buvo vadas juodžiausiame gyvenimo etape ir kuris aukojosi už pilkąjį žmogų, už brolį lietuvį. Tiesa, jis buvo griežtas ir savotiškas, bet jis buvo tikras vadas ir didis patriotas.

Kai raudonųjų pėstininkų masės šturmu puolė Orlsterburgo miesto įtvirtinimus Rytprūsiuose, mes turėjome sėsti į pirmuosius apkasus miesto ginti. Tik anie šaudymo pratimų daviniai mus išgelbėjo: mes juk nė vienas nepataikėm į taikinį... Ten prie Orlsterburgo būtų tikriausia buvę ir mūsų kapai... Bet ltn. Jakubauskas toli prieš laiką suprato nacių kėslus ir mus griežtai perspėjo. Kad visi karininkai nacių prievartos laikais taip būsų saugoję savo vyrus, lietuvių aukų skaičius būtų tikrai mažesnis.

Vl. Rmj.

Chicagoje

Kęstučio klubo pastogėje

Lapkričio 1 d. Hollywood salėje įvyko Chicagos Lietuvių Kęstučio pašalpos Klubo mėnesinis susirinkimas. Susirinkimą pradėjo klubo pirm. A. Valonis. Sekretoriavo M. Krasauskas.

Finansų sekr. B. Shotas pranešė, kad mirė du klubo nariai — L. Šimelis ir Barbora Sintautienė. Į Alto Chicagos skyriaus konferenciją išrinkta 12 delegatų. Lietuvos išlaisvinimui surinkta aukų, kurios bus įteiktos konferencijos metu.

Praėjusią vasarą klubas susirinkimus šaukdavo penktadieniais, dabar, pradedant sekančiu susirinkimu, susirinkimai bus pirmaisiais mėnesių sekmadieniais. Sekantis susirinkimas įvyks gruodžio 1 d. 1 val. Hollywood salėje. Susirinkime bus renkama klubo valdyba 1958 metams.

J. Kondroška

IŠ OKUPUOTOS LIETUVOS

— **Vilijampolėje** rugsėjo 29 d. buvo didelės bažnytinės iškilmės. Tą dieną Vilijampolės parapijai sukako 25 metai nuo jos įsisteigimo. Ta proga buvo atvykęs Kauno, Kaišiadorių ir Vilkaviškio vyskupijų valdytojas Stankevičius ir čia labai iškilmingai sutiktas. Su juo kartu buvo atvykęs jo pavaduotojas Tamašauskas, seminarijos rektorius Žitkus ir daug kunigų. Su 6 vietiniais (klebonu Jurgiu Kuzmickiu, vikarų Bronium Gimžausku, altarista pralotu Laboku ir 3 studentais), atvykusiais į iškilmes buvusiais bažnyčios klebonais: Dagiliu, Rimavičium, Grubiu buvo net 20 kunigų.

— **Raudondvario parapijoje** spalio 6 d. buvo šv. Teresėlės atlaidai. Dalyvavo vyskupijų valdytojas Stankevičius ir daug svečių kunigų iš kitur. Per karą Raudondvario bažnyčia buvo labai nukentėjusi, o dabar gražiai atramontuota ir naujai 6 d. spalio pašventinta.

Vytauto tolerancija

Vytautas Didysis pakėlė Lietuvos vardą pasaulio opinijoje ne tik savo militariniais bei užsienių politikos gabumais, bet ir savo išmintinga, humanistine politika tautinių mažumų atžvilgiu. Tos politikos dėka Vytautas išplėtė Lietuvos sienas nuo Baltijos iki Juodosios jūros ir pasiekė to, kad eilė Europos tautų (Čekija ir kitos valstybės) ji kvietė karaliauti ir šeimininkauti. Vytauto Didžiojo Lietuvoj, kuri apėmė didelę teritoriją ir buvo apgyventa ne tik lietuvių, bet ir didelio svetimtaučių skaičiaus, niekuomet nebuvo jokių tautinių mažumų persekiojimų. Vytautas Didysis, kaip didelis valstybės vyras, jau tuo gerai suprato, kad tik pilnu tolerantingumu visų Lietuvos gyventojų, nepaisant jų tautybės ir tikybos, galima visus piliečius pritraukti prie kuriamojo darbo tėvynės labui.

GUŽAUSKŲ

BEVERLY HILLS GĖLINYČIA

Gariausios gėlės dėl vestuvių, banketų, laidotuvių ir kitų papuošimų.

2443 West 63rd Street

Telef. PR 8-0833 ir PR 8-0834

A. A.

ANTANAS RAUDIS

Gyveno 4611 S. Wells St.

Mirė lapk. 10 d., 1957, 4:40 v. vak., sulaukęs 90 m. amž.

Gimė Lietuvoj. Kilo iš Raseinių apskr., Švėkšnos par., Takališkių kaimo.

Amerikoj išgyveno 62 m.

Pasiliko dideliame nuliūdime žmoną Ona (Norvilaitė), 2 posūniai: Paul Allman, jo žmona Bernice ir Edward Allman, jo žmona Irene ir jų šeima; 2 pusbroliai: Petras ir Kazimieras Uselis, jų šeimos, ir kiti giminės, draugai bei pažįstami.

Kūnas pašarvotas John F. Eudeikio koplyčioje 4605 South Hermitage Avenue. Laidotuvės įvyks ketvirtad., lapkričio 14 d., iš kopl. 8:30 v. ryto bus atlydėtas į Šv. Kryžiaus parap. bažnyčią, kurioje įvyks gedulingos pamaldos už velionies sielą. Po pamaldų bus nulydėtas į Šv. Kazimiero kapines.

Nuoširdžiai kviečiame visus: gimines, draugus ir pažįstamus dalyvauti šiose laidotuvėse.

Nuliūdę: Žmona, posūniai ir kiti giminės.

Laid. direkt. John F. Eudeikis, Tel. YArds 7-1741.

SEŠERIŲ METŲ MIRTIES SUKAKTIS

Jau sueįo šešeri metai, kai negailestinga mirtis atskyrė iš mūsų tarpo mylimą žmoną ir motiną

A. A.

STELLA RAZAS

Netekome savo mylimos 1951 m., lapkr. mėn. 14 d.

Nors laikas tęsiasi, bet mes jos niekados negalėsime užmiršti. Lai gailestingas Dievas suteikia jai amžiną ramybę.

Už jos sielą užprašėme gedulingas šv. Mišias lapkričio mėn. 14 dieną 7:30 val. ryto St. Mary Star of the Sea parapijos bažnyčioje.

Maloniai kviečiame visus gimines, draugus, kaimynus ir pažįstamus šiose pamaldose dalyvauti ir kartu su mumis pasimelsti už a. a. Stella Razas sielą.

Nuliūdę Vyras Casimir ir sūnus Richard

A. A.

ONA BULAUSKIENĖ

SKRUDENYTĖ

Gyveno 1617 S. 50th Court, Cicero, Ill. Tel. OL 2-1945

Mirė lapkr. 11 d., 1957, 3:10 val. p. p., sulaukus pusės amž. Gimė Lietuvoje; kilo iš Jurbarko parapijos.

Amerikoje išgyveno 45 m.

Pasiliko dideliame nuliūdime vyras Aleksandras, sūnus Aleksandras, Jr., 3 anūkai: Richard, Warren ir Alexander, 2 brolienės: Minnie Jugminas ir Patricia Dubravalskienė ir jų šeimos, 2 švogeriai: Adolph Bulauskas ir Vincentas Bulauskas, kiti giminės, draugai ir pažįstami.

Priklausė Visų Šventų Draugijai Ciceroje.

Kūnas pašarvotas Petkaus koplyčioje, 1410 S. 50th Ave., Cicero, Ill.

Laidotuvės įvyks šeštadienį, lapkričio 16 d., iš koplyčios 8:30 val. ryto bus atlydėta į Šv. Antano parapijos bažnyčią, kurioje įvyks gedulingos pamaldos už velionės sielą. Po pamaldų bus nulydėta į Šv. Kazimiero kapines.

Nuoširdžiai kviečiame visus: gimines, draugus ir pažįstamus dalyvauti šiose laidotuvėse.

Nuliūdę: Vyras, sūnus ir anūkai

Laidotuvių direktorius Petkus ir sūnus. Tel. TOwnhall 3-2108.

A. A.

MARIE DIMINSKY

(RASHINSKAS)

Gyveno 9214 So. Justine St.

Mirė lapkr. 11 d., 1957, 7:15 v. vak., sulaukus 57 m. amž. Gimė Chicago, Illinois.

Pasiliko dideliame nuliūdime sūnus Vincentas, marti Dolores, 2 anūkai: Vincent, Jr., ir Donald, sesuo Sophie Jonaitis, brolis John Rashin, brolienė Sue, jų duktė Rita Miller su šeima; brolis Frank Rashin, kiti giminės, draugai ir pažįstami.

Priklausė Dariaus-Girėno Am. Legion Auxiliary Post 271 ir Altar and Rosary Society.

Kūnas pašarvotas Mažeika - Evans koplyčioje 6845 So. Western Ave.

Laidotuvės įvyks penkt. lapkr. 15 d., iš koplyčios 9 val. ryto bus atlydėta į Švenč. P. M. Gimimo parapijos bažnyčią, kurioje įvyks gedulingos pamaldos už velionės sielą. Po pamaldų bus nulydėta į šv. Kazimiero kapines.

Nuoširdžiai kviečiame visus: gimines, draugus ir pažįstamus dalyvauti šiose laidotuvėse.

Nuliūdę: Sūnus, marti ir anūkai.

Laidot. direkt. Mažeika-Evans Tel. REpublic 7-8600

A. A.

JUOZAPAS LANDON

(LEUDANSKIS)

Gyveno 926 W. 32rd Street

Mirė lapkričio 10 d., 1957.

Gimė Chicago, Illinois.

Pasiliko dideliame nuliūdime sesuo Bronislava Audrius, švogeris Pranciškus, ir jų sūnus Pranciškus, brolis Jurgis, brolienė Olga, jų duktė Carol Jean, dėdė Vincentas Grigaliūnas, jo žmona Barbora, dėdina Ona Ludan su šeima, pussesers, pusbroliai ir kiti giminės.

Kūnas pašarvotas Antano M. Phillips koplyčioje, 3307 So. Lituanica Ave.

Laidotuvės įvyks ketv. lapkr. 14 d., iš koplyčios 8:30 val. ryto bus atlydėtas į Šv. Jurgio parapijos bažnyčią, kurioje įvyks gedulingos pamaldos už velionies sielą. Po pamaldų bus nulydėtas į Šv. Kazimiero kapines.

Nuoširdžiai kviečiame visus: gimines, draugus ir pažįstamus dalyvauti šiose laidotuvėse.

Nuliūdę Sesuo, brolis ir kiti giminės.

Laidot. direkt. Antanas M. Phillips, Tel. YArd 7-3401.

TROOST – PACHANKIS MONUMENTS

JOHN W. PACHANKIS (PATCH), Vice-President

6819 So. Western Ave. Tel. GRovehill 6-3745

John W. Pachankis — Chester Vitkauskas

Į paminklų patalpas ir atgal mes visuomet parūpiname transportaciją automobiliu.

Atdara kasdien ir sekmad. nuo 9 val. ryto iki 5 val. popiet.

IŠSIRINKITE DABAR — BUS PASTATYTA KAPINIŲ DIENOJE! JOKIO ĮMOKĖJIMO. SUMOKĖSITE KAPINIŲ DIENOJE.

UŽ GERESNĮ PASAULĮ

Knyga įdomi, kaip jaunimui, taip ir suaugusiems. 136 pusl.

Paruošė KUN. PRANAS DAUKNYS, M.I.C.

Kaina $1.50

Atspausdinta Londone 1957 met. ir dabar jau gaunama "Drauge" 4545 West 63rd Str., Chicago 29 Ill.

PIRKITE DABAR TIESIOG NUO MR. NELSON,

SAVININKO

SAINT CASIMIR MONUMENT CO.

3914 West 111th Street

Tel. — CEdarcrest 3-6335

Vienas blokas nuo kapinių

Didžiausias Paminklams Planų Pasirinkimas mieste!

JOHN F. EUDEIKIS

LAIDOTUVIŲ DIREKTORIUS

TRYS MODERNIOS KOPLYČIOS

4605-07 South Hermitage Avenue

Tel. YA 7-1741-2 ir LA 3-9851

4330-34 South California Avenue

Telefonas LA 3-0440 ir LA 3-9852

AMBULANCE DIENĄ IR NAKTĮ

LIŪDĖSIO VALANDOJ

Šaukite

MAŽEIKA & EVANS

LAIDOTUVIŲ DIREKTORIAI

6845 So. Western Ave. Air Conditioned koplyčia

REpublic 7-8600 — 7-8601 Automobiliams vieta

Tiems, kurie gyvena kitose miesto dalyse: gausime koplyčią arčiau jūsų namų.

ANTHONY B. PETKUS

LAIDOTUVIŲ DIREKTORIUS

6812 SO. WESTERN AVE. 1410 SO. 50th AVE.

CHICAGO, ILL. CICERO, ILL.

Telefonai: GRovehill 6-2345 arba TOwnhall 3-2108, 3-2109

SEKANTIEJI YRA NARIAI CHICAGOS LIETUVIŲ LAIDOTUVIŲ DIREKTORIŲ ASOCIACIJOS

Ambulansų patarnavimas dieną ir naktį. Reikale šaukti mus.

Mes turime koplyčias visose Chicagos ir Roselando dalyse ir tuojau patarnaujame.

PETRAS BIELIONAS
4348 S. CALIFORNIA AVE. LAfayette 3-3572

ANTANAS M. PHILLIPS
3307 S. LITUANICA AVE. Tel. YArds 7-3401

PETRAS P. GURSKIS
659 West 18th STREET Tel. REeley 3-5711

POVILAS J. RIDIKAS
3354 S. HALSTED STREET Tel. YArds 7-1911

LEONARDAS F. BUKAUSKAS
10821 S. MICHIGAN AVE. Tel. COmmodore 4-2228

JURGIS F. RUDMIN
3319 S. LITUANICA AVE. Tel. YArds 7-1138-1139

VASAITIS — BUTKUS
1446 S. 50th AVE., CICERO, Ill Tel. OLympic 2-1003

ZIGMUND (ZUDYK) ZUDYCKI
1646 W. 46th STREET YArds 7-0781

STEPONAS C. LACKAWICZ
2424 W. 69th STREET REpublic 7-1213
2314 W. 23rd PLACE VIrginia 7-6672

VANCE FUNERAL HOME
1424 S. 50th Ave. OLympic 2-5245 ir TOwnhall 3-9687

Pasinaudokite "Draugo" Classified skyriumi.

Apie mus

× **Draugo vyr. red. L. Šimutis** vakar išvyko į Washingtoną, Alto metinę konferenciją, ir į redakciją grįš po savaitės. Jį pavaduoja red. Baras, pirmo puslapio redaktorius. Tuo laiku Al. Baronas redaguos pirmą puslapį, gi vietos žinias tvarkys V. Laurušonis.

× **Lietuvos konsulas dr. P. Daužvardis, Petras Babickas ir Teodoras Blinstrubas** pasakys trumpas kalbas bei pranešimus Chicagos Liet. Tarybos konferencijoje lapkričio 17 d. 1:30 v. p. p. Lietuvių auditorijoje.

Konferencijoje kviečiami dalyvauti ne vien organizacijų atstovai, bet taip pat ir plačioji Chicagos ir apylinkių lietuvių visuomenė. Konferencija pradedama punktualiai, todėl atstovai ir svečiai kviečiami nesivėluoti.

× **De Paul universiteto** lietuvių klubo antrasis šio sezono susirinkimas įvyko lapkričio 3 d. pas kolegę Sigitą Janušonytę.

Aptarus tolimesnius klubo veiklos planus ir praturtinus narių sąrašą naujais kolegomis, po oficialios susirinkimo dalies vyko linksmas ir draugiškas narių bendravimas prie kavutės ir pyragaičių.

× **Jonas Jasaitis,** teisininkas, buvęs ligi šiol Chicagos apygardos iždininku, praeitą pirmadienį įvykusiame LB Chicagos apygardos valdybos posėdyje išrinktas apygardos pirm. Kiti nariai pareigomis pasiskirstė šiaip: T. Blinstrubas — vicepirm., V. Radžius — vicepirm., J. Švedas — vicepirm., A. Gintneris — sekretorius, J. Ignatonis — ižd. St. Daunys — spaudos ir inf. reikalų tvarkytojas.

× **Šv. Šeimos Vila,** Orland Park, Ill., kun. S. Adomino įtaka, gaus dalį pelno iš pagerbtuvių, kurios yra ruošiamos T. Haggerty, vežikų unijos viršininkui, kuris mėgino užimti Beck vietą kaip tos unijos prezidentas. Lapkričio 20 d., Stock Yards amfiteatre bus milžiniška vakarienė ir tos vakarienės pelnas bus paskirstytas 7-niom labdarybės įstaigom.

× **Marie Žurkauskas,** 2214 W. 23 st., guli Šv. Kryžiaus ligoninėje, po sunkios operacijos ir jos draugai galėtų jau ją aplankyti. Ligonė ir jos vyras John ilgą laiką gyvena West Side kolonijoj. Jų sūnus Donald lanko Aušros Vartų parapijos mokyklą, o John lanko Loyolos universitetą.

× **Kun. A. Miciūnas,** tėvų marijonų naujojo namo viršininkas, dalyvaus T. M. bendradarbių susirinkime Aušros Vartų mokyklos patalpose trečiadienį 7 v. v. Kun. Miciūnas prieš keliolika metų yra buvęs Bendradarbių dvasios vadas.

× **G. Mieželienė,** tel. YArds 7-1001, ir **A. Matulevičienė,** tel. YArds 7-1306, priima užsakymus staliukams (neapmokamiems) į D. L. Kunigaikštienės Birutės d-jos tradicinį koncertą-balių lapkričio 23 d. Western Ballroom salėje, 3504 S. Western ave.

× **Lietuvių Bendruomenės Roselando** apylinkės iždininkas kiekvieną sekmadienį, iki lapkričio mėn. pabaigos, rinks LB nario solidarumo mokestį prie bažnyčios, tuoj po sumos. Taip pat nario mokestį galima sumokėti ir pas iždininką Br. Andriukaitį, 10803 S. Wabash.

× **Maldininkų kelionei į Liurdą,** Romą, Fatimą ir kitur vadovaus marijonai iš Chicagos. Keliauninkai išvyks iš New Yorko gegužės 21 d., 1958 m., Queen Mary laivu ir išbus kelionėje iki liepos 8 d. Per tą laiką aplankys 9 valstybes Europoje ir beveik visą kelionę Europoje atliks specialiu autobusu. Ta kelionė per septynias savaites bus atlikta gražiausiu laiku ir bus tikrai žavinga. Jei bus norinčių, tėvai marijonai nori suorganizuoti antrą dalį keliautojų, kurie vyktų lėktuvu tą pačią dieną ir plačiau pakeliautų po Europą belaukiant keleivių atvykstančių laivu. Visi norintieji vykti su tėv. marijonais į Europą šią vasarą, rašykite laiškus į: Marian Fathers, 4545 W. 63rd Str., Chicago 29, Ill. Greitu laiku bus atspausdintos brošiūros, išaiškinančios visą kelionę. Būtų gražu, kad susirinktų didesnė grupė žmonių, vykstančių į Liurdą, paminėti 100 metų sukaktį nuo Panelės Švenčiausios pasirodymo šv. Bernadetai.

× **Prof. W. Brown** "Inžinierių metraštį", kurį leidžia lietuviai inžinieriai ir architektai, taip pat nori įsigyti. Dipl. mišku inž. J. S. iš Kalifornijos prisiųsdamas savo prenumeratą rašo: "Be to, siunčiu dar už vieną metraščio prenumeratą 3 dol. ir tą egz. įteiksiu kaip dovaną vienam mano buv. Geodezijos ir Geologijos profesoriui Walter Brown Los Angeles un-tete. Jis pas mane yra matęs archit. J. T. Vizgirdo išleistą "Lithuania Trough the Ages" leidinį. Jam tas leidinys labai patiko, bet kadangi aš vieną egz. teturiu, negalėjau jam jo padovanoti. Profesorius iš manęs sužinojęs, kad bus išleistas "Inžinierių metraštis", pareiškė norą jį turėti savo bibliotekoje.

Prof. W. Brown nuo liepos mėn. yra atsisakęs iš un-teto mokslo darbo ir išvyko į Aliaskos šiaurinę dalį tyrinėjimo darbams."

× **Užuolanka,** iliustruotas žurnalas, naujas numeris išėjo iš spaudos. Numeryje telpa keliasdešimt iliustracijų. Adv. R. Skipitis rašo apie elektros boikotą Kaune, A. Vil. apie mokslo metų pradžią, J. Rinkevičius tęsia toliau atsiminimus. Iš grožinės literatūros išspausdinta Al. Barono novelė Ąsotis. Žurnalas turi 38 psl. Viršelio 1 psl. — Vilniaus apylinkės vaizdas, 4 viršelių psl. — mahometonų mečetė Kaune.

× **Motiejus Pauperas,** Vainutas klubo savininkas, didelis lietuviškų reikalų rėmėjas, sutiko leisti naudotis Moksleivių Ansambliui klubo sale. Salė yra pakankamai erdvi su atskiru įėjimu iš Maplewood gatvės.

× **Lietuvos Kariuomenės** 39 m. minėjimas įvyks lapkričio 24 d. 10 v. ryto bus šv. Kryžiaus bažnyčioje pamaldos už žuvusius ir mirusius karius. Oficiali ir meninė dalys įvyks 3 val. p. p. Jaunimo centre, 5600 So. Clarendon Ave.

× **Marquette Parko** Namų savininkų organizacija 25 m. sukaktuvinį balių rengia lapkričio 24 d. 5 v. p. p. Marquette salėj, 6908 S. Western ave. Bus programa, o po programos šokiai. Banketas bus įdomus ir visi kviečiami į jį atsilankyti.

× **Draugo romano** konkurso terminas rankraščiams įteikti baigiasi gruodžio 1 d. Premijos įteikimas bus taip pat vieną mėnesį vėliau, t. y. vasario 8 d. Sokol salėje.

× **B. Ambraziejus, J. Burneikis, J. Čigas, S.** Baltremas ir P. Zitkus atstovaus LUS Ramovės Chicagos skyrių Alto konferencijoje lapkričio 17 d.

Alicijos Stephens mergaičių ansamblis, koncertavęs Šv. Bedo (St. Bede) kolegijoj, Peru, Ill. Nuotraukoj matome lietuvius studentus kolegijoj ir du iš jų lietuviai benediktinai - vienuoliai. Koncertas buvęs lapkričio 2 d. kolegijos erdvioj auditorijoj praėjo dideliu pasisekimu. Jis sutraukė šimtus studentų ir nemažai apylinkės lietuvių kurie gerėjosi lietuviškąja daina ir ansamblio šauniu pasiruošimu ją gražiai, meniškai padainuoti. Kairėje, paskutinėje mergaičių eilėje, matome ir pačią ansamblio vadovę Alicją Stephens, kuri yra gavusi iš šios kolegijos labai gražų padėkos laišką.

× **Panevėžiečių klubas** lapkričio 3 d. turėjo rudeninį susirinkimą. Į susirinkimą atsilankė apie 30 narių. Susirinkimą pravedė klubo pirm. dr. S. Biežis. Vietoje atsisakiusio kasininko Rukuižos buvo išrinktas Juodikis. Dr. Vanda Sruogienė skaitė paskaitą "Panevėžio istorinė praeitis". Po susirinkimo įvyko kavutė, kuriai vadovavo Biežienė. Už draugišką bendravimą seniem ateiviams — klubo nariams Biežiui ir Kazanauskui buvo sugiedota ilgiausių metų ir sušukta valio.

× **Dail. Br. Murino** meno parodos atidarymas įvyksta lapkričio 16 d. v. v. Čiurlionio vardo galerijoje Jaunimo centre, 5600 S. Claremont ave. Bus išstatyta 45 paveikslai. Paroda tęsis ligi gruodžio 2 d. 8 v. v. Atdara tik penktadieniais nuo 5 v. v. ligi 8 v. v. Šeštadieniais ir sekmadieniais nuo 10 v. v. ligi 8 v. v. Visuomenė kviečiama į parodą atsilankyti.

× **Elzbieta Gilienė,** bridgeportietė, šiomis dienomis parėmė tėvų marijonų ir Šv. Kazimiero vienuolijas, vienur įrašydama savo mirusius tėvelius garbės nariais, o kitur savo mirusį vyrą ir tuo pavedė savo mylimus mirusius vienuolių maldoms. Elzbieta niekuomet neatsisako paremti gerus tikslus.

× **Televizijos aparatą** galėsi gauti dovanų atvykęs į Chicagos At-kų Sendraugių s-gos rengiamą vakarą lapkričio 16 d. 8 val. v. Western Ballroom salėje. Aparatą dovanojo Liet. Prekybos namai.

× **Pianistė I. Plechavičienė ir muz. F. Strolia** dalyvaus metinėj programoj Balfo 95 skyriaus parengime, kuris įvyks lapkričio 17 d. 7 v. v. šv. Pranciškaus lietuvių parapijos salėje, 3903 Fir St., E. Chicago, Ind.

× **"Politikos ir teisės posūkiai Sovietų Rusijoj"** — tokia tema kalbės Ged. Galva Lietuvių Teisininkų d-jos Chicagos skyriaus susirinkime š. m. lapkričio 17 d. 4 val. p. p. L. Menininkų klubo patalpose, 2548 W. 69 St. Įėjimas visiems laisvas.

× **Jonas R. Karuža,** sūnus M. K. Čiurlionio sesers, yra L. A. Menininkų klubo pakviestas į Čiurlionio galeriją užimti administracijos ir ūkio reikalų vedėjo pareigas, kurias jau eina.

× **Ona Literskienė** atidarė delikatesų krautuvę Bridgeport Delicatessen, 3146 South Halsted Str. Čia gausu importuotų ir namie gamintų visokių valgių.

× **Šv. Kryžiaus parap.** Moterų sąjunga — Holy Cross Ladies' Soc. — parapijos salėje lapkričio mėn. 15, 16, 17 d. vakarais ruošia didelį bazarą. Visas bazaro pelnas skiriamas parapijos reikalams.

CHICAGOS ŽINIOS

Esther Costello istorija

Prasmingas dabar Chicagos teatruose rodomas filmas "The Story of Esther Costello". Vaizduoja italų mergaitę, kuri žaizdama su vaikais požeminiame nuo karo likusiame ginklų sandėlyje pergyvena baisų sprogimą, kuris taip sukrečia jos nervų sistemą, kad ji tampa akla, nebylė. Sprogime žūsta ir jos motina. Ji auga skurdžiose sąlygose girtos moters globojama. Jos likimu vietos kunigas sudomina amerikietę turistę, kuri mergaitę pasiima auginti. Specialios aklų-nebylių mokyklos padedama su dideliu kantrumu ta amerikietė išmoko mergaitę aklųjų rašto ir kalbos rankų pirštais.

Mergaitė pasidaro garsenybė. Su ja važinėja po parengimus, sukeldami daug aukų. Pelną užuodęs grįžta prie amerikietės jos vyras, kuris buvo ją apleidęs. Jis padedamas garsinimų agento, daro fiktyvius išmokėjimus nesančioms labdaros draugijoms, dalį aukų pasilaikydamas sau. Amerikietė tuo jo darbu labai šlykštisi ir ryžtasi mergaitės pasirodymus nutraukti. Mergaitė tuo tarpu subręsta ir patraukia akis savo globėjos vyro, kuris ją užpuola. Mergaitė tampa baisiai sukrėsta. Nori prašyti miego piliulių dėžutę ir užmigti amžinai, tačiau globėja ją išgelbsti. Tas naujas sukrėtimas pažadina jos nervų sistemą ir ji pradeda matyti ir kalbėti. Ją ryžtasi vesti nuo anksčiau pamiles vienas laikraštininkas, o jos globėja, nebepakęsdama savo sukčiautojo neištikimo vyro, su juo išvažiuoja automobiliu, kišeniun įsiglaudusi revolverį ir jų kelionė baigiasi abiejų tragiška mirtimi.

Filmo pastatymas geras, nors nespalvotas. Įveda į naują aklo-nebylio pasaulį. Joana Crawford centrinį vaidmenį atlieka pasigerėtinai. Kaikurios situacijos sako, kad filmas žiūrėtinas tik suaugusiems.

Mirė užgriautas žemėmis

Orland Parke kasant griovius kanalizacijos reikalams, užgriuvo žemės, prislėgdamos keturis darbininkus. Apie 100 žmonių atskubėjo gelbėti. Tris pasisekė laimingai išgelbėti, tačiau vienas — Joseph C. Pezzetta, 29 m., — buvo mirtinai užtroškintas. Jis buvo rastas veidu žemyn prislėgtas žemėmis.

Susižeidė vogtu lėktuvu

Fred Harter, 14 m. jaunuolis, ir Diane Ayotte, 13 m., buvo pirmadienį sužeisti, kai jie nelaimingai nusileido lėktuvu ežero pakrantėje. Abu jie skrido lėktuvu pirmą kartą. Jaunuolis iš knygų buvo prisiskaitęs kaip valdyti lėktuvą. Jiedu lėktuvą pavogė Sturgis aerodrome ir juo bėgo iš savo miesto. Skrido 600 pėdų augštyje. Harter pastebėjo, kad baigiasi gazolinas, tai nutarė leistis ežero pakrantėje, smėlyje. Lėktuvas nusileido State Park Dunes, Ind. netoli Chester. Jaunuoliui buvo išdaužti trys dantys, o mergaitei sulaužyta nosis. Sakoma, jie būtų išlikę visai nesužeisti, jeigu būtų pasirišę diržais. Juos atrado apleistoje grytelėje kraujuojančius ir besišildančius prie sukurtos ugnies. Jaunuolis jau anksčiau turėjo sunkumų su policija. Sturgis aerodrome jie nutykojo, kada buvo lėktuvas paliktas su raktais viduje ir bandė juo pabėgti. Tame priverstiname nusileidime apgadintas lėktuvo priekis ir propeleris.

Baigėsi ilgas streikas

Dvejus metus užsitęsęs streikas prieš Nantucket restoraną 10437 Western Ave., Chicagoje, baigėsi unijai nepasiekus laimėjimo: tame restorane dirbusieji 22 tarnautojai, išėję streikuoti, ilgainiui susirado darbus kitose vietose. Unija neįstengė priversti restorano savininko pasirašyti sutartį unijos sąlygomis. Streikas unijai daug kainavo, nes piketavo apmokami žmonės, kartais jų buvo net po 50 per dieną. Buvo samdomi policijos sargybiniai. Buvo duodami piketuotojams užkandžiai ir netoli restorano buvo laikomas traileris, kur piketuotojai galėjo sušilti ir užkąsti.

Moteris po hipnotinio miego

Virginia Hughes iš East Gary, Ind., beveik visą savaitę išlaikyta hipnozės miege, dabar yra prikelta. Ji sakosi, kad tai jai padėjo aptvarkyti pairusius nervus. Vyras liudija, kad ji dabar maloni, kaip prieš vedybas, nebesierzina su vaikais. Anksčiau ji sunkiai prisiversdavo valgyti, dabar ji valganti gerai ir pirmą naktį išmiegojusi ištisas 11 valandų, nors seniau ją kankino nemiga.

Būdama užhipnotizuota ji miegojo po 20 valandų per dieną, bet atsikeldavo valgyti. Ji nieko neatsimena apie savo pasikalbėjimus hipnozės miego metu su vyru ir su ją saugojusiais asmenimis. Jai atrodo, kad ji užmigo tik ir buvo pabudinta po poros valandų.

Klausimas, kiek ilgai tas pagerėjimas tesės.

Hemingway'jaus filmas

Chicagos kino teatruose eina pagal Nobelio laureato Ernesto Hemingway'jaus kūrinį "The Sun Also Rises" sudarytas filmas. Hemingway'jus tą vadinamą ispanišką romaną parašė 1926 metais. Jis 1947 m. išverstas į vokiečių kalbą ir pavadintas Fiesta. Jau šis pavadinimas leidžia spėti apie filmo spalvingumą. Vaizduojama grupė amerikiečių — plunksnos darbuotojų, kitų šviesuomenės atstovų, kurie patenka Ispanijon į labai gyvą fiestą, bulių rungtynes. Šalia tų džiaugsmingų ispaniškų įvykių vystosi painus romanas tarp atvykėlių. Čia figūruoja jauna gražuolė — peteliškės tipas, kuri vieną myli, su kitais koketuoja ir pasiryžusi ištekėti dar už kito. Dėl visų tų priežasčių susidaro eilė komiškų ir tragiškų situacijų, veikalas gyvas, nors nestinga hemingwajiško seksualumo, kad ir nebrutaliai parodomo. Pastatymas labai geras, yra geros muzikos, gražių vaizdų, moraliniu atžvilgiu turi tą reikšmę, kad parodo kiek tragikos įneša nedrausminga meilė, girtavimas; filmas — suaugusiems. Ava Gardner tą alkoholio auką — moterį plaštakę — vaidina vykusiai.

$50,000 nuostolių gaisre

Nakčia į pirmadienį užsidegė pastatas 2304 S. Cicero Ave., kur yra Western Electric bendrovės sandėliai. Nuostolių padaryta apie $50,000. Ugnis gresė išsiplėsti į apylinkės namus ir dėlto iš savo butų greitomis turėjo išsikelti apie 50 Cicero šeimų. Gaisrą gesino Chicagos ir Cicero ugniagesiai. Gaisravietėje rastas penkių galionų indas, kuriame būta gazolino. Bus pravestas tardymas, ar čia nebuvo padegimo.

Nauji skiepai nuo slogų

Chicagą pasiekė pirma siunta skiepų nuo aziatiškos slogos. Tie skiepai dvigubai stipresni, negu anksčiau vartotieji. Taipgi gauta vadinamų "polyvalent" skiepų, kurie gelbsti ne tik nuo aziatiškos, bet ir nuo kitų rūšių slogų.

Amerika pavojuje

Senatorius Robert Kerr (demokratas iš Oklahomos), kalbėdamas žibalo pramonės atstovams, suvažiavusiems į Chicagą, pažymėjo, kad šiuo metu, Rusijai pasirodžius su savo sputnikais, JAV atsidūrė didesniame pavojuje, kaip po Pearl Harbor atakos. "Šiandieną mes esame akivaizdoje priešo, turinčio geresnius ginklus, kokių mes neturime ir kokių dar nemokame pasigaminti" — kalbėjo senatorius.

KAS KĄ IR KUR

— Šį trečiadienį, 8 v. v. Lietuvos Vyčių salėje įvyksta LRK Federacijos susirinkimas. Susirinkimas labai svarbus ir todėl prašomi dalyvauti visų organizacijų atstovai. **Valdyba**

— Šv. Mykolo parapijos Vyčiai renkasi ateinantį sek., lapkr. 17 d., 1957 m., Humbolt Park kėglių salėje, 3243 W. North Ave., Chicagoje, 3:30 val. p.p. Po kėglių žaidimo visi kviečiami į šv. Mykolo parapijos salę kur bus užkandis. Visa tai kainuos tik $3.00. Visi norintieji dalyvauti gali susisiekti su Loretta Macekoniūtė, Lucille Yuciutė ar Al. Manst. Kurie nori gali telefonuoti MErimac 7-3752.

Juo daugiau mes bijom darbo, juo mažiau iniciatyvos rodom. Nekultyvuok baimės, bet kultyvuok viltį.

— Selected

ŠIAIS METAIS "DRAUGAS" TURI DVIEJŲ SKIRTINGŲ RŪŠIŲ KALĖDINES KORTELES

Rinkinys nr. 1

DRAUGO LIETUVIŠKOS, SVEIKINIMO KORTELĖS KALĖDOMS

Kiekvienais metais DRAUGAS paruošia gražius rinkinius kalėdinių sveikinimo kortelių su lietuviškais užrašais. Taip ir šiais metais DRAUGAS siūlo rinkinį nr. 1 su 16 kortelių už vieną dolerį.

Šis pirmas rinkinys yra labai gražiai atspausdintas, gražiai spalvotas, su atatinkamais lietuviškais sveikinimais.

Rinkinys nr. 2

SPECIALIOS SVEIKINIMO KORTELĖS KALĖDOMS

Specialiu šilko spausdinimo būdu pagamintos lietuviškos sveikinimo kortelės Kalėdoms, dabar gaunamos DRAUGO knygyne. Kaina vienas doleris už 10 kortelių.

Šios kortelės Kalėdoms yra ypatingai gražios, spalvotos ir lietuviškos. Kiekvienam rinkinyje jų yra keletas, kurios gali būti siunčiamos į Lietuvą.

Pinigus su užsakymais siųsti:

DRAUGAS
4545 W. 63 St., Chicago 29, Ill.

KNYGA, KURI VISADA ĮDOMI IR NESENSTA

Tai Juozo Švaisto

AUKSO KIRVIS

Šioje knygoje gražios mūsų žmonių pasakos, su paveikslais. Jas mielai skaito ir suaugę ir jaunieji. Labai tinka lietuvių kalbos pamokoms. Iš viso 73 pasakos. Kaina $2.50 Platintojams didelė nuolaida.

Užsakymus kartu su pinigais siųskite:

Galima gauti "DRAUGO" Administracijoje
4545 W. 63rd, St., Chicago 29, Ill.

RADIO PROGRAMA

Liet. Radio Programa iš stoties WLYN, 1360 kil. sekmadieniais 2:30 — 3:00 val. popiet: liet. muzika, dainos ir Magdutės Pasaka. Biznio reikalais kreiptis į **Steponą Minkų.** Baltic Florist, Gėlių ir Dovanų Krautuvė, 503 E. Broadway, So. Boston 27, Mass. Tel. So 8-0489. Ten pat gaunama laikraštis "Draugas".

Skelbkitės "Draugė"

KAS TIK TURI GERĄ SKONĮ, VISKĄ PERKA PAS LIEPONĮ!

Prekės be brokų, kainos žemiausios Chicagoje, išsimokėjimai iki 3-jų metų. Europos ir Amerikos žymiausių firmų baldai, Televizijos, Šaldytuvai ir visa namams ir ofisams įrengti.

Moderniškiausia lietuvių baldų prekyba Chicagoje
LIETUVIŲ PREKYBOS NAMAI — FURNITURE CENTER, INC.
3222-24-26 So. Halsted St. **Victory 2-4226**
Atidaryta: pirmadieniais ir ketvirtadieniais 9—9:30, kitom dienom 9—6, sekmadieniais 12—5

KAM SENATVĖ JAU ATĖJO, PENSIJŲ KNYGELĖ PADĖJO!

Neseniai išleistoje knygelėje — **PENSIJOS IR PAŠALPOS** — atspausdintas Socialinės apdraudos (Social Security) įstatymas su naujausiais papildymais: 1) moterims pensijos mokėjimas nuo 62 metų amžiaus, 2) nedarbingiems asmenims pensijos mokėjimas nuo 50 metų amžiaus. Be to čia telpa Nelaimingų atsitikimų įstatymas su nurodymais kokias pašalpas gali gauti susižeidęs asmuo. Knygelės kaina **.80 centu**

Pinigus su užsakymais siųsti:

"DRAUGAS"
4545 W. 63 St., Chicago 29, Ill.