THE LIBRARY OF CONGRESS GRATIS
SERIAL DIVISION
WASHINGTON 25, D.C.

/11/1/58/

DRAUGAS
THE LITHUANIAN DAILY FRIEND
PUBLISHED BY
THE LITHUANIAN CATHOLIC PRESS SOCIETY
4545 WEST 63RD STREET CHICAGO 29, ILL.
TELEPHONE LUDLOW 5-9500
LEADING DAILY FOR OVER A MILLION LITHUANIANS

# DRAUGAS

THE LITHUANIAN DAILY FRIEND

DRAUGAS
LIETUVIŲ KATALIKŲ SPAUDOS DRAUGIJOS
LEIDŽIAMAS LIETUVIŲ DIENRAŠTIS
SU ŠEŠTADIENINIU MOKSLO, LITERATŪROS
IR MENO PRIEDU
DRAUGAS ĮSTEIGTAS 1909 M.

Nr. 129 | Price 7 cents | ANTRADIENIS, BIRŽELIO (JUNE) 3, 1958 | Kaina 7 centai | Vol. XLII

# PARLAMENTAS TRUKDO DE GAULLE REFORMAS

## Mokėjo ne vien protingai gyventi, bet ir protingai mirti

### Straipsnis apie prof. Karsavino ištrėmimą Sibire, atsivertimą į katalikybę ir mirtį

ROMA. — Romos Popiežiškojo Orientalinio instituto leidžiamas žurnalas „Orientalia Christiana Periodica" neseniai išleistame XXIV tome talpina dr. E. F. Sommer'io straipsnį apie Lietuvos universitetą Kaune, paskui Vilniuje buvusį profesorių Leoną Karsaviną.

Jis laikomas vienu žymiausių dabarties rusų filosofų - metafizikų, apie kurio filosofiją ir jo knygas anksčiau plačiai buvo rašyta įvairiuose Europos mokslo žurnaluose. 1955 m. iš sovietų priverčiamojo darbo stovyklų grįžęs į tėviškę vienas vokietis kalinys atnešė tikslių žinių apie prof. Karsavino paskutiniuosius gyvenimo metus ir net vieną jo užrašų knygelę. Apie jį nieko nebuvo žinoma nuo 1940 m., kai so vietai užėmė Lietuvą.

Leonas (Platonovičius) Karsavinas buvo gimęs 1882 m. Petrapilyje. Baigęs istorijos ir teologijos studijas, nuo 1912 m. profesoriavo Petrapilio universitete. Po rusų revoliucijos jis ypač pamėgo religijos filosofiją. 1922 m. iš Rusijos ištremtas. Dėstė Berlyne, Paryžiuje, o nuo 1928 m. Kauno universitete. Išleido ištisą eilę veikalų vokiečių ir rusų kalba, ir daug straipsnių paskelbė lietuviškai, nes lietuvių kalbą buvo išmokęs puikiai. Žinomesni jo veikalai: graikiška antrašte „Peri archon" ir „Ueber die Persoenlichkeit". Bolševikams užėjus, Karsavinas dėstė Vilniaus universitete.

Sužinota, jog 1947 m. gale jis buvo ištremtas į Rusijos gilumą ir kilnojamas iš vienos priverčiamojo darbo stovyklos į kitą. Daug iškentėjęs vargo, skurdo, mušimų, pažeminimų, apiplėšimų. Bet tai jam padėjo kilti dvasia arčiau Dievo. Paskutiniu metu iki mirties — 1952 m. liepos 12 d. — buvo Intos stovykloje, Šiaurės Urale, nepertoli nuo Varkutos.

* * *

Laikinosios buities netobulumas jam prisidėjo prie jo gyvenimo sukilninimo, taip kad ir mirties jis laukė su giedria nuotaika. Turėjo visą eilę mokinių, kuriems dėstė savo metafiziką ir religijos filosofiją. Visų buvo gerbiamas ir laikomas „Dievo žmogum". Darbo stovyklose būdamas, be kitko, sukūrė 150 sonetų, kuriais bandė eiliuotai išreikšti savo metafizikos sistemą. Vienas tokių sonetų spausdinamas straipsnio gale. Mokiniams visa tai aiškino, o šie atminty ir užrašuose tai gražiai užlaikė. Lietuviams jis parašė „Tikėjimo išpažinimo" aiškinimą, kurį užgyrę ir tenai buvę kunigai. Paskutinis jo nuostabiai gražiai, kaip pasakojama, parašytas veikalas yra apie sielos nemirtingumą.

Ir keleriems metams praėjus po mirties, apie prof. Karsaviną stovyklose buvo kalbama, kad jis mokėjo ne vien tik protingai gyventi, bet ir protingai mirti. Savo protingumą ir dvasios didybę jis parodė pereidamas į Katalikų Bažnyčią. Jis tai laikė grįžimu prie tikrosios Motinos Bažnyčios, nuo kurios stačiatikiai 1054 metais buvo atskilę. Lietuvis kunigas jį sutaikė su Bažnyčia, paskui suteikė šv. Komuniją, gi vėliau Paskutinį Patepimą. Šis prof. Karsavino žingsnis padarė didelio įspūdžio ir kitiems jo mokiniams stačiatikiams, kurie yra pasiryžę juo sekti.

* * *

Dar ir dabar prisimenama jo aktualios, gilios mintys, kurios būdavo perteikiamos dabartinių problemų šviesoje. Rusų tautos kančių gale Karsavinas matė Vladimiro Solovjovo religinio susivienijimo minties išsipildymą. Su didele meile prof. Karsavinas kalbėdavęs apie Lietuvą ir lietuvius.

Taip trumpai atpasakojome straipsnį, tilpusį vokiečių kalba Romos žurnale „Orientalia Christiana Periodica" apie lietuviams žinomąjį universiteto profesorių Leoną Karsaviną, mirusį Šiaurės Urale 1952 m. liepos 12 d., prieš tai priėmus katalikų tikėjimą.

## Jugoslavijos kardinolo sveikata gerėja

ZAGREB, Jugoslavija, birž. 2. — Jugoslavijos kardinolas Stepinac praėjusios savaitės pradžioje buvo sunkiai susirgęs, bet vakar pranešta, jog išėjęs iš „mirties pavojaus".

Komunistai kardinolą Stepinac buvo uždarę kalėjime už žmonių teisių gynimą, bet vėliau paleido iš kalėjimo. Dabar kardinolas gyvena gimtiniame Krasic miestelyje, netoli Zagreb, ir iš ten negali niekur išvykti.

## Prancūzijoje baigta laikraščių cenzūra

PARYŽIUS, birž. 2. — Prancūzijoje vakar baigta laikraščių ir radijo cenzūra, pranešė informacijos ministerija. Laikraščiai ir radijo žinios buvo cenzūruojamos nuo praėjusios savaitės pradžios.

**Generolas Charles de Gaulle**, naujas Prancūzijos premjeras, ir Prancūzijos prezidentas Rene Coty (kairėje) išeina iš prezidento rūmų Paryžiuje. De Gaulle sudarė 26-tą pokarinę Prancūzijos vyriausybę. (INS)

## Po kiek laiko valdė Prancūziją 25 vyriausybės?

PARYŽIUS, birž. 2. — Prancūzija turėjo po karo 25 kabinetus, kuriems vadovavo 18 asmenų, pradedant gen. De Gaulle, kada jis 1944 m. rugsėjo mėn. pasiskelbė pirmininku, po Paryžiaus išlaisvinimo.

Ilgiausiai po karo išbuvo socialisto Guy Mollet vyriausybė, kuri valdė net 16 mėnesių, nuo 1956 m. vasario 1 d. ligi 1957 m. gegužės 21 d. Trumpiausią laiką egzistavo Henri Queuille vyriausybė — tik tris dienas 1950 m. liepos mėnesį.

Štai kabinetai, kurie egzistavo po karo.

Charles De Gaulle kabinetas nuo 1944 m. rugsėjo 26 d. ligi 1945 m. spalio 21. Antra De Gaulle vyriausybė buvo nuo 1945 m. lapkričio 13 d. ligi 1946 m. sausio 20 d.

Felix Guoin vyriausybė valdė nuo 1946 m. sausio 26 d. ligi tų pačių metų birželio 12 d.

Georges Bidault pirmoji vyriausybė valdė nuo 1946 m. sausio 23 d. ligi tų pačių metų lapkričio 28 d.

Leon Blum nuo 1946 m. gruodžio 12 ligi 1947 m. sausio 20.

Paul Ramadier — 1947 sausio 21 — 1947 m. lapkričio 19.

Robert Schuman (pirmoji) nuo 1947 m. lapkr. 22 d. ligi 1948 m. liepos 19.

Andre Marie nuo 1948 m. liepos 24 ligi tų pačių metų rugpjūčio 27 d.

Robert Schuman (antroji) vyriausybė buvo nuo 1948 m. rugp. 31 d. ligi 1948 m. rugsėjo 7 d.

Henri Queuille vyriausybė (pirmoji) nuo 1248 m. rugsėjo 10 d. ligi 1949 spalio 6 d.

G. Bidault (antroji) nuo 1949 m. spalio 28 d. ligi 1950 m. birželio 24 d.

Henri Queuille (antroji) nuo 1950 m. liepos 1 d. ligi liepos 4 d.

Rene Pleven (pirmoji) nuo 1950 liepos 11 d. ligi 1951 m. vasario 28 d.

H. Queuille (trečioji) nuo 1951 m. kovo 9 d. ligi tų pačių metų liepos 10 d.

Rene Pleven (antroji) nuo 1951 m. rugpjūčio 11 d. ligi 1952 m. vasario 29 d.

Antoine Pinay nuo 1952 m. kovo 6 d. ligi tų pačių metų gruodžio 23 d.

Rene Mayer nuo 1953 m. sausio 7 d. ligi 1953 m. gegužės 21 d.

Joseph Laniel nuo 1953 m. birželio 26 d. ligi 1954 m. birželio 12 d.

Pierre Mendes - France nuo 1954 m. birželio 18 d. ligi 1955 m. vasario 5 d.

Edgar Faure (antroji) nuo 1955 m. vasario 23 d. ligi 1956 m. sausio 24 d.

Guy Mollet nuo 1956 m. vasario 1 d. ligi 1957 m. gegužės 21 d.

Maurice Bourges - Maunoury nuo 1957 m. birželio 13 d. ligi tų pačių metų rugsėjo 30 d.

Felix Gaillard nuo 1957 m. lapkričio 6 d. ligi 1958 m. balandžio 16 d.

Pierre Pflimlin nuo 1958 m. gegužės 13 d. ligi 1958 m. gegužės 28 d.

Gen. de Gaulle nuo 1958 m. birželio 1 d. iki...

## Gen. Charles de Gaulle ministerių kabinetas

PARYŽIUS, birž. 2. — Generolo Charles de Gaulle ministerių kabinetas:

De Gaulle — premjeras ir apsaugos ministeris; Pierre Guillaumat, nepartinis, apsaugos ministerio pagalbininkas.

Pierre Pflimlin, populiarus respublikonas (MRP); Guy Mollet, socialistas; Louis Jacquinot, nepriklausomas respublikonas (konservatorius), ir Felix Houphonet - Boigny, afrikietis demokratas (RDA) — vicepremjerai.

Michel Debre, socialinis respublikonas (gaulistas) — teisingumo ministeris; Max Le Jeune, socialistas — Alžirijos - Saharos reikalų ministeris; Maurice Couve de Murville, nepartinis — užsienių reikalų ministeris; Antoine Pinay, nepriklausomas respublikonas — finansų ministeris; Paul Bacon, populiarus respublikonas (MRP) — darbo ministeris; Emile Pelletier, nepartinis — vidaus reikalų ministeris; Jean Berthoin, radikalus socialistas — švietimo ministeris.

Kiti kabineto nariai nepaskelbti, bet jų galimi portfeliai: Andre Malraux, socialdemokratas, informacijos; Bernard Cornut - Gentille, nepartinis, užjūrinių teritorijų, ir Edonard Ramonet, radikalas socialistas, industrinės gamybos.

## Trumanas palaiko generolą de Gaulle

ALGERICAS, Ispanija, birž. 2. — Buvęs JAV prezidentas Trumanas vakar pareiškė, jog jis įsitikinęs, kad generolas de Gaulle yra reikalingas Prancūzijai vyras, kuris galįs nugalėti Prancūzijos politines sunkenybes.

● *Sovietų žvejų laivai.* Šeši sovietų žvejų laivai nuolat plaukioja apie 100 mylių nuo Kanados pakrantės. Sovietų žvejų laivai turbūt turi tikslą sekti JAV ir Kanados laivų judėjimą.

## Didžioji SSSR enciklopedija

MASKVA. Artimiausiu laiku, kaip praneša "Pravda" Nr. 143, išeis iš spaudos 51-mas papildomas Didžiosios Sovietų enciklopedijos tomas ir tuo bus baigta antroji tos enciklopedijos laida. Dabar ruošiama Mažoji enciklopedija, kuri turės 10 tomų.

● *Švedijos socialdemokratai*, valdanti partija, užvakar laimėjo dar septynias parlamento vietas visuotiniuose rinkimuose.

## Sovietų Rusijoje surašinės gyventojus

MASKVA. — „Pravda" Nr. 127 praneša, kad 1959 m. sausio mėn. 15—22 d. bus visuotinis gyventojų surašinėjimas Sovietų Sąjungoje. Be kitų dalykų, klausimo lape bus atžymima tautybė, gimtoji kalba, pilietybė, išeitas mokslas, darbo rūšis. Paskutinėje grafoje bus atžymima kokiai visuomeninei grupei asmuo priklauso: darbininkas, tarnautojas, kolchozininkas, laisvos profesijos ar... tarnaujantis kultui (paskutinėj vietoj).

Surašinėjimą praves dirbantieji mokyklose, įmonių tarnautojai, mašinų traktorių stočių ir kolchozų darbuotojai.

Ta proga „Pravdoje" išspausdintas vedamasis skelbia, kad Sovietų Sąjungoje pirmas gyventojų surašinėjimas buvo 1920 m., antras 1926 m., trečias 1939 m. Dabar surašinėjimas vyks praslinkus 20 m. nuo ankstybesnio surašinėjimo. Natūralus gyventojų prieauglis Sov. Sąjungoje 1957 m. buvęs apie 10,000 gyventojų per parą. Jau beveik 10 metų, kai Sov. Sąjungoje per metus priaugą daugiau kaip po 3,000,000 gyventojų. Vidutinis gyventojo amžiaus ilgumas esąs 67 m. Šiuose apskaičiavimuose, aišku, neįtraukti tūkstančiai be laiko mirusių kalėjimuose, Sibiro ištrėmime, egzekucijų laukuose...

Straipsnyje pažymima, kad paskutiniaisiais metais pasikeitęs gyventojų paskirstymas: išaugusios naujos įmonės Sibire, Tolimuosiuose Rytuose, Kazachstane. Tuo netiesioginiai patvirtinama buvus gausių trėmimų į anas sritis.

Naujam gyventojų surašinėjimui pravesti bus sutelkta 600,000 žmonių.

## Sniečkus vėl prieš "buržuazinius nacionalistus"

VILNIUS, okupuota Lietuva. — Vilniuje gegužės 15 d. įvyko respublikos „partinio aktyvo" pasitarimas, kuriame Lkp pirmasis sekretorius vėl aštriai pasisakė prieš „nacionalistus". Anot jo, „buržuaziniai nacionalistai nedrįsta atvirai kalbėti apie kapitalizmo restauravimą Lietuvoje". Jie ieškąs „aplinkinių kelių, siekdami apmulkinti kaikurias politiškai atsilikusias gyventojų grupes".

● *Izraelio policija vakar apšaudė* grupę arabų netoli Hadassah ligoninės Mt. Scopus demilitarizuotoje zonoje. Vienas jordanietis buvo užmuštas ir du kiti sužeisti.

## Parlamentas 322 – 232 balsais suteikė nepaprastą galią

PARYŽIUS, birž. 3. — Gen. de Gaulle vakar paprašė pasidalinusį parlamentą priimti tuojau tautos išgelbėjimo programą, kurią parlamentas šiek tiek apdaužė, ruošdamasis didesniems smūgiams.

Parlamentas, užvakar patvirtinęs ketvirtos respublikos 26-tos vyriausybės premjerą, vakar rytą grįžo į nepaprastą sesiją svarstyti pirmųjų dviejų iš trijų projektų, kurie yra esminiai, pareiškė de Gaulle, išgelbėti Prancūziją iš didžiausios jos pokarinės krizės.

* * *

Generolas de Gaulle šešių minučių kalboje pareikalavo parlamentą suteikti jam nepaprastą valdžios galią, nes jam nepapras ta galia reikalinga pašalinti civilinio karo pavojų.

Abi konstitucinės reformos turi būti pateiktos žmonėms patvirtinti, o ne pirmiausia parlamentui.

Jo trečias siūlymas turi tikslą: atimti iš parlamento teisę nuversti vyriausybes, bet klausimas, ar tą siūlymą priims parlamentas.

Komisija nepaisė naujos vyriausybės prašymo, kad tuojau būtų primti visi trys projektai ir atidėjo ginčus vėlesniam laikui.

Vakar parlamento nariai 337 (prieš 199) balsais pratęsė naujai vyriausybei ypatingą galią Alžirijoje, kur prancūzų vyriausybės daugiau kaip 3 metai kovoja prieš musulmonus sukilėlius.

Bet atstovai visai perrašė įstatymo projektą ir smarkiai apibrėžė teises.

Vakar anksti rytą komisija patvirtino 27 balsais (prieš 12) gen. de Gaulle specialią galią valdyti Prancūziją per šešis mėnesius, nesikišant parlamentui.

*De Gaulle reikalavimai*

PARYŽIUS, birž. 2. — Gen. Charles de Gaulle pareiškė parlamentui, jog jis reikalauja trijų svarbesnių dalykų:

1. Ypatingų įgaliojimų valdyti kraštą šešis mėnesius, kad galėtų pašalinti dabartinę krizę. Parlamentas tuo metu turėtų atostogas.

2. Įgaliojimų pakeisti konstituciją, sukuriant stipresnę vykdomąją valdžią, pagal JAV sistemą, vieton eilės silpnų režimų, kurie buvo priklausomi nuo parlamento malonės.

3. Konstitucinės reformos, per tvarkančios santykius tarp Prancūzijos ir užjūrio teritorijų.

*Įstatymo projektas pasiųstas į senatą*

PARYŽIUS, birž. 3. — Prancūzijos parlamentas vakar 322 balsais (prieš 232) suteikė generolui de Gaulle plačias teises valdyti dekretu Prancūziją per šešis mėnesius.

Įstatymo projektas tuojau pasiųstas į senatą, kur de Gaulle šalininkai tikėjosi vakar jį pravesti; tokiu būdu paruošiant kelią naujam premjerui vykti į Alžiriją ir ten sutvarkyti valdžios reikalus.

## 8,000 asm. iš Lietuvos ir Ukrainos šiemet persikėlė į Lenkiją

VARŠUVA, Lenkija, birž. 2.— Varšuvos radijas pranešė, kad per pirmąjį šių metų ketvirtį 8,000 asmenų iš okupuotos Lietuvos ir Ukrainos persikėlė į Lenkiją ir čia buvo pastoviai apgyvendinti. 12,000 asmenų persikėlė į Lenkiją iš kitų sovietų valdomų kraštų (Baltgudijos ir kt.). Gi į priešingą pusę repatrijavo per tą laiką vos 126 asmens.

Perkeldinimas vyksta einant Lenkijos — Sovietų Sąjungos repatriacijos sutartimi, kuri numato galimumą lenkų kilmės asmenims, gyvenantiems sovietų valdomuose kraštuose, persikraustyti į Lenkiją. Lenkų spaudos žiniomis, tąja sutartimi pasinaudojęs ir tam tikras skaičius nelenkų asmenų. Esą pastebėtina, kad Chruščevas ypač žydams lengvai leidžiąs išvykti į Lenkiją. Be to, buvę aptikti suklastoti kilmės dokumentai (metrikos). Lenkų tautybės asmuo atskirais atvejais gali išsivežti su savimi ir nelenkų kilmės šeimos narius.

Nors šiandien ir Lenkijoje dar nėra laisvės (kraštas tebevaldomas komunistų), bet gyvenantieji sovietų valdomuose kraštuose tarp savęs kalba, kad „prie Vyslos" vistiek „biskį geriau", tat ir stengiasi repatrijuoti, jei tik yra įmanoma.

● *Rytinėje Indijoje* praėjusią savaitę nuo didelių karščių žuvo mažiausia 65 asmenys.

## NAUJAUSIOS ŽINIOS

*— Prancūzijos parlamentas trukdo pravesti gen. de Gaulle pasiūlytas konstitucines reformas. De Gaulle vardu vienas jo pareigūnas įspėjęs, kad naujas premjeras gali atsistatydinti, jei parlamentas nesuteiks jam nepaprastų teisių.*

*— Vakarų Vokietija pritaria premjero gen. de Gaulle vyriausybei ir tikisi artimai bendradarbiauti sprendžiant svarbius Europos gynybos klausimus.*

*— Tripolyje, Libane, riaušininkai vakar vėl kovojo prieš provakarietiškos vyriausybės kariuomenę.*

*— Britanijos premjeras Macmillan ir prezidentas Eisenhoweris pritaria susitikimui su naują Prancūzijos premjeru de Gaulle.*

*— Gen. de Gaulle užvakar pasakius kalbą apie savo vyriausybės programą Prancūzijos parlamente, tuojau Alžirijos radijas perdavė jo kalbą.*

*— Belgijos krikščionys demokratai užvakar laimėjo parlamentariniuose rinkimuose.*

*— Jordano vyriausybės radijas vakar pranešė, jog Egipto armijos karininkas Mustafa Abdu žuvo, kai susipešė su Sirijos karininkais kavinėje netoli Aleppo. Karininkai susipešė, kai siriečiai pakritikavo Jungtinės Arabų respublikos (Egipto — Sirijos unijos) prezidentą Nasserį.*

### Kalendorius

Birželio 3 d.: šv. Klotilda.
Saulė teka 5:19, leidžiasi 8:20.

### Oras

Oro biuras praneša: Chicagoje ir jos apylinkėje šiandien — šilčiau.

Rašo DR. AL. RAČKUS

# SVEIKATA BRANGUS TURTAS

4342 Archer Ave., Chicago, 32

## Vaikai, gatvė ir ligos

Kai mokyklos uždaromos, tai per visą vasarą vaikai jau ne mokytojų globoje. Vaikams — džiaugsmas, kad per gražųjį gegužės mėnesį mokykloje prisikamavę, dabar jau galės pailsėti, paatostogauti. Ūkininkų vaikai yra laimingesni bent sveikatingumo atžvilgiu. Gi miestiečių vaikai neturi kur pasidėti. Jie dažniausiai žaidžia ir laksto gatvėse. Tuomet tėvams reikia budriau budėti, kad jų vaikams neatsitiktų kokia nors nelaimė.

Mieste, kiekvienoje gatvėje, kiekviename užkampyje, net ir tuščiame sklype gali slypėti visoki pavojai. Didžiai naudinga Amerikos organizacija The National Safety Council, kuri rūpinasi, kaip apsaugoti gyventojus nuo gresiančių pavojų, skelbia šiuos savo tyrinėjimų ir patyrimų duomenis:

1. Stenkis pastebėti savo apylinkėj vietas, kuriose gali būti pavojai ir įspėk savo vaikus, kad nuo tokių pavojingų vietų šalintųsi ir vis patikrink, ar vaikai klauso tavo įspėjimų.

2. Laikyk savo vaikus kiek galėdamas toliau nuo tų vietų, kur dūzgia automobiliai.

3. Niekad neleisk savo vaikams vartoti dviračių "coaster" vežimukų, "roller skates" ar kitokių ratukais riedančių žaislų vakare, saulei nusileidus.

4. Neleisk vaikams žaisti arti geležinkelio ar vaikščioti geležinkelio bėgiais. Kiekvienais metais apie 80 vaikų, nesulaukusių 15 metų amžiaus, žūsta beeidami geležinkeliu.

5. Stenkis pamokyti jauniklius, žaidžiančius "beisbolą", kad nesusižeistų bežaisdami tuščiam sklype. Čia dažniausiai žaidėjai susižeidžia, kai koja užkliūva už cementinio laužo gabalo, kai koja užkliūva už kupsto, sukniumba į žole apaugusią duobę ar kai perarti stovi prie kočėlu tvojančio žaidėjo.

6. Tokios vietos, kur verčiačiamos sąšlavos, kasyklų šaftai, akmenų skaldyklos, žvyrduobės ir statybai yra imamos medžiagos, — vaikams prisiartinti privalo būti draudžiama.

Neleisti vieniems vaikams be vyresniųjų priežiūros eiti kur nors maudytis. Reikia įtikinti vaikus, kaip pavojinga yra šuoliu nerti į seklų vandenį, ypač ten, kur yra nematomų akmenų ar nugrimzdusių žagarų; kaip pavojinga yra nerti į atšniokščiančią bangą, kurios smarkį jėga gali žmogui sprandą nulaužti, arba duoti smarkų "boksą" krūtinėn ir perbloškus nusinešti į gilų vandenį ir paskandinti.

Be to, dar reikia žinoti, kad tuščiuose sklypuose ir užpakalinėse "alėjose" yra labai daug sukultų stiklų šukių, surūdijusių vinių ir kitokių aštrių šiukšlių. Vaikas ten tokiais surūdijusiais ir nešvariais daiktais įsidūręs ar įsibrėžęs, gali kartais gauti kraujo užnuodijimą ir pasikanki nęs mirti.

Gatvėse vaikai užsikrečia įvairiomis ligomis. Pavojingų bakterijų yra nemažai miesto šiukšlynuose, o vaikai mėgsta kapstytis šiukšlyne. Miesto gyventojui sunku išsaugoti vaiką, kad jis nesėbrautų su kokiu ligotu ir nedoru vaiku. Gatviniai draugai išmoko ir geriausią vaiką visokių "mandryščių, dažnai užkrečia parazitais ir ligomis.

Daug kartų man teko matyti, gal ir jums teko pastebėti tokį reginį. Gatvėje žaidžia, stumdosi keletas berniukų, o šaligatviu eina rūkąs vyras ir numeta ant gatvės pusę nurūkytos cigaretės. Tuoj vienas berniukas tekinas pribėga, pasiima tą papirosgalį ir rūko. Rūkydamas didžiuojasi prieš savo draugus, mat ir jis "vyras"... Bene berniukui galvoj, kad tas papirosgalis, kurį jis nuo purvinos žemės pakėlęs rūko, galėjo būti džiovininko ar sifilitiko burnoje. Taigi štai, kaip vaikai užsikrečia baisiomis ligomis! Negana, kad patys užsikrečia, bet dar ir namiškius užkrečia. O, kai vaikas suserga, tai tėvai tik pečiais trauko ir stebisi, iš kur liga pas vaiką atsirado...

Išmintingi tėvai neleidžia savo vaikams bet kur ir su bet kuo trankytis. Ir toki tėvai nesigailės. Tiesa, vaikui reikia tyro oro, reikia saulės spindulių, reikia žaisti ir judėti. To reikalauja augančio vaiko kūnas. Todėl apsišvietę ir kultūringi tėvai pasirūpina, kad jų mylimi vaikai žaistų tik su dorais ir sveikais draugais, kad žaistų sveikatai tinkamoje aplinkoje.

Didžiausią geradarystę tėvai savo brangiems vaikučiams padarytų, jei per vasarą duotų jiems malonias atostogas kurioje nors vaikų stovykloje (ateitininkų, skautų, vienuolynų ir t.t.), ar kurs nors pas simpatingą lietuvį ūkininką. Ten sustiprės jų sveikata, gražioje aplinkoje būdami, išvengs miestiškų pavojų ir naudingai praleis laiką.

### DAKTARO ATSAKYMAI Į KLAUSIMUS

**Klausia K. A.** — Ar plaučiuose sukalkėjimas atsiranda tik nuo tuberkulozės, ar gali atsirasti ir nuo bronchito, pleurito ir kitokių ligų?

**Atsakymas K. A.** — Sukalkėjimai plaučiuose atsiranda tik nuo tuberkulozės bacilų invazijos plaučiuose. Reikia atskirti sukalkėjimą nuo anthrakozo (anglies ar suodžių "akmenėliai" plaučiuose), ir nuo siderozo (metalinių dulkelių konkrecijos), kurios peršviečiant rentgenogramu gali atrodyti kaip sukalkėjimo dėmės. Bronchitas — bronchų liga. Pleuritas yra pleuros (plaučių apdangos — plėvės) liga.

**Klausia K. A.** — Ar nuo sukalkėjimų plaučiuose gali pasireikšti skausmai krūtinėje, nugaroje ir šonuose?

**Atsakymas K. A.** — Kodėl gi ne; gali, tik nevisiems ir nevisada. Toki skausmai gali būti ir ne dėl sukalkėjimų plaučiuose, — gali būti ir kitos priežastys.

**Klausia V. J.** — Kas man darosi, kad dažnai nesusivokiu, kuria kryptimi einu ir dažnai paklystu. Seniau niekad ir niekur nepaklysdavau, net ir Vokietijoje gyvendamas nepaklysdavau. Šiaip jaučiuosi neblogiausiai.

**Atsakymas V. J.** — Gali būti, kad smegenyse įvyko koki nors kraujo apytakos pakitimai; senesnio amžiaus žmogui dažnai taip pasidaro. Privalai tuo reikalu pasitarti su savo gydytoju, kad išvengtum pablogėjimo.


DIAMOND HEAD
RESTAURANT & LOUNGE
3321 W. Columbus Ave.
Southwest Hghwy. Arti 79 ir Kedzie
Ypatingai skanūs steikai ir kokteiliai. Chicagos naujausias bei vieninteliis Japoniškas - Havajiškas Restoranas pietinėj miesto dalyj. Vakarais japonės padavėjos pasipuošusios japoniškais rūbais. Užkandžiai nuo 11 v. r., pietūs nuo 5 v. v.
Lietuvis savinin.—E. T. MITCHELL

RINOS & VANDENS NUTEKAMIEJI VAMZDŽIAI
(Gutters & Downspouts)
STOGAI IR DUMTRAUKIAI
UŽ ŽEMIAUSIAS KAINAS
Dedame naujas plieno (copper alloy steel) rinas, kurių nereikia dažyti Taisome rinas ant senų namų, išsmalinam iš vidaus ir nudažome Senas rinas padarome kaip naujas Plokščius ir pakilus stogus — Taisome, remontuojame arba naujai dengiame. Dumtraukius bei "smokestacks" išvalome ir atremontuojame, arba naujus įtaisome. Atliekame visus namo dažymo darbus iš lauko. Atliekame "tuckpointing" — mūro remontą. Esame pilnai apsidraudę. Darbas garantuojamas. Atdara dieną ir nakti.
LAwndale 1-6047 arba ROckwell 2-8778

STATYBAI IR NAMŲ PATAISYMUI PRISTATOM Visokių rūšių MEDŽIAGĄ
CARR MOODY LUMBER CO.
STASYS LITWINAS, Pres.
3039 So. Halsted St.
Tel. Victory 2-1272
Apkainavimą ir prekių pristatymą teikiame nemokamai
Raštinė atidara kasdien nuo 8 val. ryto iki 6 val. vakaro.
Šeštadieniais iki 3 val. popiet

MOVING
Naujas specialus didelis sunkvežimis su pilna apdrauda. Pigus ir sąžiningas patarnavimas.
R. ŠERĖNAS
2047 W. 67th Pl., Chicago, Ill. WAlbrook 5-8063


## PLB Seimo žinios

### PLB Seimo atstovai jau išrinkti

Daugumos kraštų bendruomenės jau išrinko savo atstovus į PLB Seimą. Organizacinis komitetas netrukus paskelbs pilną jų sąrašą. Viso bus 112 atstovų.

### Seimo ir parengimų tvarkraštis

Organizacinis komitetas nustatė sekantį PLB Seimo ir ta proga vykstančių parengimų tvarkraštį.

Rugpjūčio 27 d. trečiadienį — 7:30 v. v. — Organizacinio komiteto priėmimas seimo atstovams.

Rugpjūčio 28 d., ketvirtad. — 3 val. p. p. — Meno parodos atidarymas Riverside muzėjuje.

5 val. p. p. — Kamerinės muzikos koncertas ten pat.

Rugpjūčio 30 d., šeštad. — 3 val. p. p. — Iškilmingas seimo posėdis Statler viešbutyje.

9 val. v. — Linksmavakaris ten pat.

Rugpjūčio 31 d., sekmad. — 10:30 val. — Iškilmingos pamaldos Šv. Patriko katedroje.

2 val p. p. — dainos ir muzikos koncertas Carnegie Hall salėje.

6 val. vak. — Banketas Statler viešbutyje.

Seimo darbo posėdžiai vyks rugpjūčio 28 ir 29 dienomis.

### PLB Seimo vadovas

Seimo rengimo komitetas išleis Seimo vadovą, kuriame tilps darbotvarkė, kocertų programos, žinios apie spaudos bei filatelijos parodas ir informacija apie PLB Seimą ir Bendruomenę. Leidinį redaguos P. Jurkus.


NUO UŽSISENĖJUSIŲ BEI SKAUDANČIŲ ŽAIZDŲ IR ATVIRŲ ODOS LIGŲ
Tie, kurie kenčia nuo SENŲ, ATVIRŲ IR SKAUDANČIŲ ŽAIZDŲ negali ramiai sėdėti ir naktimis miegoti nes jų užsisenėjusios žaidos niežėjima ir skaudėjima senų atviru ir skaudžių žaidų uždėkite LEGULO Ointment Jos gydymo ypatybės palengvins jūsų skaudėjima ir galėsite ramiai miegoti naktį Vartokite ją tapgi nuo skaudžių nudegimų. Ji tapgi pašalina niežėjimą bėgos vadinamos PSORIASIS Taipgi pašalina peršėjimą ligos vadinamos ATHLETE'S FOOT sustabdo džiovinimą odos ir perplyšimą tarpirščių Yra tinkama vartoti nuo džiūstančios suskilusios odos dedirvinių odos išbėrimų ir t t taipgi tinkama varoti vaikučiams,kada pasirodo skaudus išbėrimas nuo vystyklų Ji yra gera gyduolė nuo įvairiu odos ligų. Legulo Ointment yra parduodama — po 75 centų, $1.25 ir $3.50. Pirkite vaistinėse Chicagoje ir apylinkėse: Milwaukee, Wis., Gary, Ind. ir Detroit Michigan, arba rašykite ir atsiųskit Money Orderį į —

LEGULO, Department D.,
5618 W. Eddy St., Chicago 34, Ill.

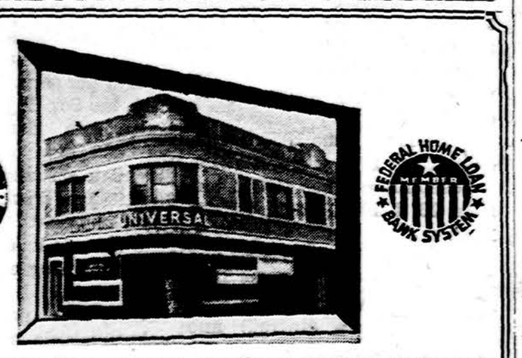
KIEKVIENAS ŽINO POSAKĮ: "TAUPYK JUODAI DIENAI!"
Bet ar daug kas iš jūsų taupote dėl saulėtų dienų — dienų, kada galėsi įsigyti tą, ko visą gyvenimą norėjai: keliauti, kad pamatyti pasaulį, įsigyti nuosavą namą, nusipirkti kur nors paežerėje vasarnamį ir daug tam panašių įsigyti malonumų?
Tą galite pagreitinti pradėdami taupyti Universal Savings and Loan Bendrovėje, kur santaupos neša didelius dividendus ir yra apdraustos iki 10,000 dolerių per Federal Savings and Loan Insurance Corporation, Washington, D.C.
UNIVERSAL SAVINGS & LOAN ASSOCIATION
1800 South Halsted Street Chicago 8, Illinois
T. Rypkevičius, Prezidentas Tel.: HAymarket 1-2028
Atdara kasdien nuo 9 iki 4 valandos. Ketvirtadienį nuo 9 iki 8 val. Šeštadienį nuo 9 iki 3 valandos. Trečiadienį uždaryta.

THE BIGGEST DOLLAR IN THE WORLD IS THE DOLLAR YOU SAVE!

Remiantis Chicagos Savings Bendrovės praeitimi, nuo pat jos įsikūrimo 1924 met., jos pavyzdinga biznio tvarka, ypatingai indėlių saugumo ir dividendų našumo atžvilgiu, nėra saugesnės ir pelningesnės įstaigos pasidėti taupomus pinigus. Pasidėję taupinius pas mus gausite ne tiktai saugumą — jų apdraudimą iki $10,000.00, augštą dividendą, bet ir daugelį kitų patarnavimų veltui, už kuriuos kitose įstaigose turėtumėte mokėti.
Taupytojų patogumui Chicago Savings Bendrovės įstaiga yra viena iš gražiausių ir moderniausiai įrengtų visoje Illinois Valstybėje.
Milijonai dolerių morgičių paskolomis. Ant prieinamų išlygų. Lengvais išmokėjimais. (Darome paskolas iki 25 metų išmokėjimo ant tinkamų nuosavybių).
Rašykite dėl informacijų Mūsų turtas arti $24,000,000.00
CHICAGO SAVINGS & LOAN ASSOCIATION
6245 So. Western Ave. Tel. GRovehill 6-7575 Chicago, Illinois
Atdara: pirmadienį nuo 12 iki 8, antradienį ir penktadienį nuo 9 iki 4, ketvirtadienį nuo 9 iki 8. Trečiadienį uždaryta visą dieną, o šeštadienį nuo 9 iki 2 valandos po pietų.

Platinkite "Draugą"

Tel. — REliance 5-1811
DR. WALTER J. KIRSTUK
GYDYTOJAS IR CHIRURGAS
(Lietuvis gydytojas)
3925 West 59th Street
Val.: Pirmad., antrad., ketvirtad. ir penktad. nuo 1—4 p. p., 6:30 - 8:30 val. vak. Trečiad. ir šeštad. 1 - 4 val.

Tel. ofiso ir buto: OLympic 2-4159
DR. P. KISIELIUS
GYDYTOJAS IR CHIRURGAS
4938 W. 15th St., Cicero
Kasdien 1—3 val. ir 6—8 val. vak. išskyrus trečiadienius
Šeštadieniais 12 iki 4 popiet

Ofiso telef. LAfayette 2-3210, jei neatsiliepia, šaukite KEdzie 3-2868
DR. EMILY V. KRUKAS
GYDYTOJA IR CHIRURGĖ
4146 S. Archer Ave.
VAL.: Kasdien popiet nuo 12—3 val. vak., pirm., antr., ketvirt. 6—9 val. Trečiadieniais tik susitarus

DR. IRENA KURAS
GYDYTOJA IR CHIRURGĖ
KŪDIKIŲ IR VAIKŲ LIGŲ SPECIALISTĖ
7156 South Western Avenue
(MEDICAL BUILDING)
Pirmad., antrad., ketv. ir penktad. nuo 11 val. ryto iki 1 val. p. p. ir nuo 6 v. — 8 val. vakare. Trečiad. nuo 11 val. ryto — 1 v. p. p. Šeštad. 11 val. ryto iki 3 val. popiet
Office tel. RE 7-1168
Res. tel. WAlbrook 5-3765

Tel. of. WA 5-7200 Res. GR 6-3319
DR I. LABANAUSKAS
MOTERŲ LIGŲ IR AKUŠERIJOS SPECIALISTAS
Ligoniai priimami pagal susitarimą
Medical Arts Bldg.
5430 So. Kedzie Ave.

Res. tel. PR 6-4732
DR. A. MAČIŪNAS
CHIRURGAS
2454 W. 71 St. (71 ir Campbell Ave.)
Tel. HE 4-1202 arba RE 7-9700
Val.: pirmadieni, ketvirtad. ir šeštad. 1-4 popiet. Antrad. ir penkt. 5-8 v. v. Treč. uždaryta.

Ofiso HE 4-1818 arba RE 7-9700
Rez. PR 6-9801
DR. J. MEŠKAUSKAS
GYDYTOJAS IR CHIRURGAS
Specialybė — vidaus ligos
2454 West 71st Street
(71-os ir Campbell Ave. kampas)
Val.: kasdien 9—11 ryto ir 4—8 v. v. Šeštadieniais 9—11 ryto ir 2—4 p. p. Trečiadieniais uždaryta.

DR. JULIJA MONSTAVIČIUS
GYDYTOJA IR CHIRURGĖ
Office: 10748 South Michigan Ave.
Buto 1653 W. 103 St., Beverly Hills
Val.: kasdien nuo 6 v. v. iki 9 v. v., išskyrus trečiad. Šeštadieniais nuo 1 iki 4 val. popiet.
Tel. ofiso — PUllman 5-6766
Buto — BEverly 8-3946

Ofiso HEmlock 4-5815
Rez. HEmlock 4-3751
DR. A. NARBUTAS
PLAUČIŲ IR VIDAUS LIGOS
2745 West 69th Street
Priešais Šv. Kryžiaus ligoninę
Priima pagal susitarimą

DANTISTAS
DR. J. A. PAUKŠTYS
4253 So. Whipple Street
(Arti Archer Ave.)
Valandos: nuo 10 iki 12; 2—6; 7—9 Šeštad. 10—12. Trečiad. uždaryta
LAfayette 3-4949
Namų — CEdarcrest 3-7786

Ofiso telefonas — Bishop 7-2525
DR. AL. RAČKUS
GYDYTOJAS IR CHIRURGAS
4342 Archer Avenue
(Kampas Kedzie ir Archer)
VAL. kasdien nuo 2 iki 9 val. vak. Trečiad. ir sekmad. tik susitarus

DR. ZIGMAS RUDAITIS
Spec. ORTOPEDINĖS LIGOS
2745 West 69th Street
Priešais Šv. Kryžiaus ligoninę
Telef. REpublic 7-2290
VAL.: Pirmad., antr., ketv. penktad. nuo 9 iki 11 ryte ir nuo 6—8 val. v. Šeštad. nuo 2—4. Trečiadieniais ir kitu laiku susitarus telefonu.

DR. ANT. RUDOKAS, Opt.
Tikrina akis ir pritaiko akinius, keičia stiklus ir rėmus
4455 S. California Ave. YA 7-7381
Val.: 10 ryto iki 8 vak. (trečiad. uždaryta. Šešt. 10 v. r. iki 2 p. p.

P. ŠILEIKIS, O. P.
Orthopedas - Protezistas
Aparatai-Protezai, Med. bandažai. Spec. pagalba kojoms (Arch Supports) ir t.t.
Val. 9 - 4 ir 6 - 8. Šeštadieniais 9 - 1
ORTHOPEDIJOS TECHNIKOS LAB.
2850 W. 63rd St., Chicago 29, Ill.
Tel. PRospect 6-5084

DR. J. J. SIMONAITIS
GYDYTOJAS IR CHIRURGAS
Naujas adresas: 4255 W. 63rd St.
Ofiso tel. REliance 5-4410
Rezid. telef. GRovehill 6-0617
Valandos: 1-3 p. m., 6-8 p. m.
Penktad. tik po pietų.
Trečiad. ir šeštad. pagal sutartį.

Ofiso telef. CLiffside 4-2896
Rezid. telef. LAfayette 3-1172
DR. P. STRIMAITIS
GYDYTOJAS IR CHIRURGAS
1724 West 47th Street
(kampas 47th ir S. Hermitage)
Val.: nuo 2 iki 4 ir 6 iki 9 val. vak
Šeštad. nuo 2 iki 6 val., išskyr. sek.

DR. FL. TALLAT-KELPŠA
Ofisai 20 North Wacker Drive
(Civic Opera House,kamb. 858)
Val.: kasdien 12 iki 4 val.
Telef. CEntral 6-2294
5002 West 16th Str., Cicero
Val.: kasdien 5-8, šeštad. 1-2 val.
Tel. TOwnhall 3-0969
Kitu laiku ir trečiad. susitarus
Rezid. telef. HEmlock 4-7080

DR. VYT. TAURAS
GYDYTOJAS IR CHIRURGAS
(Bendra praktika ir moterų ligos)
Ofisas ir rez. 5100 S. Western Ave.
Tel. PRospect 8-1223 ar TR 3-5577
Ofiso val.: Pirm. 8-10 v. v., Antrad., Treč. ir Penkt. 6-9 val. vak., Šeštad. 2-4 val. popiet ir sulig susitarimu.

Tel. ofiso HE 4-2123, rez. GIb. 3-6195
DR. V. P. TUMASONIS
CHIRURGAS
2454 West 71st Street
(71st ir So. Campbell Ave.)
Val.: pirmad. ir ketvirtad. 5-9 v. vak. Antrad. ir penkt. 1-5, šeštad. 2-4. Trečiadieniais uždaryta.

Telefonas GRovehill 6-2883
DR. A. VALIS-LABOKAS
GYDYTOJAS IR CHIRURGAS
Specialybė: AKUŠERIJA ir MOTERŲ LIGOS
2524 West 69th Sreet
(69-tos ir S. Maplewood Ave. kamp.)
Valandos: nuo 1-4 ir 6-8 val. vak
Šeštadieniais nuo 1-4 val. popiet.

Tel. ofiso PRospect 6-9400
Rezid. PRospect 6-9400
DR. ONA VAŠKEVIČIUS
(Vaškevičiūtė)
GYDYTOJA IR CHIRURGĖ
6248 South Kedzie Avenue
Val. kasdien 1-3 p. p. ir nuo 6-8 val. vak. Šešt. 1-4 p. p. Trečiadieniais ir kitu laiku tik susitarus.

Tel. ofiso Victory 2-1581
Rez. Victory 2-0742
DR. V. VILEIŠIS
GYDYTOJAS IR CHIRURGAS
802 West 31st Street
Kamp. Halsted ir 31-mos gatvių
Priėmimo valandos kasdien: 1-4 p. p. ir nuo 6-8 v.v. šeštad. 1-4 val. popiet.

Tel. ofiso PR. 6-6446, rez. HE 4-3150
DR. F. C. WINSKUNAS
GYDYTOJAS IR CHIRURGAS
2420 West Marquette Rd.
Val. nuo 2 iki 4 p. p.; 7 iki 8 v. v.
Trečiad. ir šeštad. pagal sutartį.

DR. P. Z. ZALATORIUS
GYDYTOJAS IR CHIRURGAS
1821 So. Halsted Street
Tel. ofiso CA. 6-0257, rez. PR. 6-6659
Rezid. 6600 S. Artesian Ave.
VAL. 11 v. r. iki 3 p. p., 6—7 v. v.

DR. G. SERNER
LIETUVIS AKIŲ GYDYTOJAS
25 metų patyrimas
Tel.: YArds 7-1829
Pritaiko Akinius
Kreivas Akis Ištaiso.
Ofisas ir Akinių Dirbtuvė
756 WEST 35th STREET
Valandos: nuo 10 iki 2, nuo 6 iki 8. Treč. uždaryta. Penkt. ir šešt. 10 — 2 val. po pietų. Arba pagal susitarimą.

DIAGNOZĖ
ANATOLIJAUS KAIRIO
trijų veiksmų komedija iš lietuvių gyvenimo
J. A. Valstybėse
Kaina $2.00, 150 pusl.
Užsakymus ir pinigus siųskite:
DRAUGAS
4545 W. 63rd St.
Chicago 29, Ill.

Pirkit Apsaugos Bonus!



DRAUGAS
THE LITHUANIAN DAILY FRIEND
4545 West 63rd St., Chicago 29, Illinois Tel. LUdlow 5-9500

Entered as Second-Class Matter March 31, 1916, at Chicago, Illinois Under the Act of March 3, 1879

Member of the Catholic Press Ass'n
Published daily except Sundays and days after Christmas and Easter by the Lithuanian Catholic Press Soc'y

SUBSCRIPTION RATES
$10.00 per year outside of Chicago
$12.00 per year in Chicago & Cicero
$10.00 per year in Canada
Foreign $12.00 per year

| PRENUMERATA: | Metams | ½ metų | 3 mėn. | 1 mėn. |
|---|---|---|---|---|
| Chicagoj ir Ciceroj | $12.00 | $6.50 | $3.50 | $1.50 |
| Kitur JAV ir Kanadoj | $10.00 | $5.50 | $3.00 | $1.25 |
| Užsienyje | $12.00 | $6.50 | $3.50 | $1.50 |

Redakcija straipsnius talpo savo nuožiūra. Nesunaudotų straipsnių nesaugo, juos grąžina tik iš anksto susitarus. Redakcija už skelbimų turinį neatsako. Skelbimų kainos prisiunčiamos gavus prašymą.

# PASKUTINĖ KELIONĖ

"Aš neužmiršiu jūsų savo maldose... Jūs melskitės už mane... Aš jus visus turiu savo širdyje... Aš jūsų neužmiršiu... Aš pas jus sugrįšiu... Jūs mane ir vėl pasitiksite"... Tai buvo patys paskutinieji žodžiai, kuriuos a. a. kardinolas Samuel A. Stritch pasakė Chicagos katalikams ir visiems chicagiečiams, išvažiuodamas Romon iš savo mylimos arkidiecezijos užimti augštą vietą prie Šventojo Sosto.

Dievo Apvaizda kitaip patvarkė. Ji pasišaukė jį pas save tuo laiku, kai jis jau buvo prie pat to didžiojo ir garbingo paskyrimo slenksčio, per kurį peržengęs turėjo perimti tikėjimo platinimo darbo vadovavimą ir tuo pačiu nešti garbę Amerikai, nes velionis buvo pirmas amerikietis, pašauktas toms garbingoms pareigoms ir pirmas iš amerikiečių, įjungtas į pačią augščiausią Katalikų Bažnyčios kuriją, susidedančią iš penkiolikos augštųjų Bažnyčios kunigaikščių.

Kardinolas Stritch sugrįžo. Sugrįžo atgal į savo mylimą Chicagą greitai. Bet sugrįžo karste, nebegalėdamas pasakyti savo mylimiems chicagiečiams "Sveiki"... Nebegalėdamas pakelti savo rankos ir laiminti tūkstantines minias, kurios susirinko jį pasitikti. Ir šiandien jis išlydimas į paskutinę kelionę amžinybėn. Jį lydi milionai žmonių, kurių širdysna velionis įspaudė neužgęstančią meilę, neužmirštamą atsiminimą. Tai padarė savo kilnia, šventa asmenybe, savo darbais. Tikintieji yra tikri, kad velionis kardinolas nė jų neužmirš. Mes jausime jo meilę, mes girdėsime paskutiniuosius jo žodžius, mes vaizduosimės jo kylančią ir mus laiminančią ranką...

Paskutinis sugrįžimas Amerikon, paskutinė kelionė šiandien labai ryškiai kalba, kad velionis kardinolas priklausė ne vien Chicagai. Jis priklausė visam krikščioniškajam pasauliui. Apie tai kalba suplaukę užuojautos žodžiai iš visų krikščioniškųjų ir kaikurių nekrikščioniškųjų valstybių vyriausybių, kalba viso pasaulio spauda, ištisus puslapius paskirdama pavaizdavimui didelės velionies asmenybės ir jo nudirbtų darbų Bažnyčiai, žmogaus vertei iškelti ir socialiniam teisingumui įgyvendinti.

### LIETUVOS GYNĖJAS

Drauge su visais velionies liūdi ir lietuviai. Ir ne be pagrindo. Ir jie yra netekę nuoširdaus ir didelio savo draugo, savo reikalų ir tautinių aspiracijų rėmėjo. Kaip nuoširdus buvo lietuvių bičiulis kardinolas Stritch, šiek tiek jau esame apie tai rašę. Šiandien norėtume pastebėti dar vieną įvykį, kurio negalime užmiršti ir už kurį tauta turi būti velioniui dėkinga.

Buvo 1942 ar 1943 metų ruduo. Vieną dieną iš Chicagos arkivyskupo Stritch kabineto skambinama "Draugo" redakcijai prašant, kad būtų paruoštas memorandumas, trumpai ir tiksliai nušviečiant tuometinę Lietuvos padėtį, jos aspiracijas, suteikiant žinių iš lietuvių tautos praeities. Pranešta, kad tas memorandumas reikalingas tuoj, nes po pusantros dienos arkivyskupas Stritch vyksta į Amerikos vyskupų konferenciją Washingtone, kur iškelsiąs Lietuvos reikalus. Mes redakcijoje tuo buvome labai sujaudinti ir tuoj griebėmės tokį raštą paruošti. Kun. dr. Prunskis ir šiuos žodžius rašąs pasirūpino gauti medžiagą, paruošti planą, gi kun. Petro Činiko vadovaujami jaunieji kunigai marijonai padarė vertimą, davė rašiniui stilių ir per naktį buvo paruoštas 30 mašinėle rašytų puslapių memorandumas ir pristatytas arkivysk. Stritch. Mūsų žiniomis, vyskupų konferencijoje Lietuvos klausimas buvo keliamas, ir mūsų patiekta medžiaga kard. Stritch pasinaudojo. Ir daug kartų jis ją panaudojo mūsų tautos reikalams kelti ir ginti. Iš to galima suprasti, kokį nuoširdų draugą turėjome šiandien laidojamo Kardinolo asmenyje.

# NASSERIS IR JO SIEKIMAI

Anglams, prancūzams ir amerikiečiams kovojant dėl įtakos Viduriniuose rytuose, sovietai įsibrovė į Egipto nacionalistų tarpą ir palenkė Nasserį savo pusėn.

Nasserio padėtis stiprėja ir vakariečiams kas dieną kelia naujų rūpesčių bei politinių problemų.

Vakarų sąjungininkai, bijodami Hitlerio, pamiršo komunistinį pavojų ir, nutraukdami nuo savęs, sustiprino kariškai ir ekonomiškai raudonojo komunizmo imperiją.

Dabar tie patys sąjungininkai, kovodami tarp savęs už didesnę alyvos koncesijų dalį, nevykusia politika įstūmė Egiptą į raudonojo voro — sovietų — politines pinkles.

### Žvilgsnis į netolimą praeitį

Gerai atsimename, kaip keistai elgėsi sąjungininkų kariuomenė, užėmusi Vokietiją. Visus vokiečius laikė naciais. Turėjo praeiti daug laiko, turėjo nukentėti daug nekaltų žmonių, kol sąjungininkams visiškai paaiškėjo, kad jie darė didelę klaidą. Kaip būtų viskas įvykę kitaip, jeigu demokratiškieji sąjungininkai būtų kūrę pogrindžio judėjimą atskirai nuo komunistų ir suėjo į kontaktą su prieš nacius mirštančiais vokiečiais. Be to, ir karas prieš vokiečius būtų buvęs baigtas žymiai anksčiau ir sovietai nebūtų atžygiavę taip toli į Europos širdį. Žinoma, kas praėjo, nebegrįš, bet gaila, kad politikai taip dažnai užmiršta pasimokyti iš padarytų klaidų.

### Mahometonai susibičiuliavo su komunistais

Egipto likimas yra tapriai surištas su sovietų politika. Daugeliui kyla klausimas, kaip tai atsitiko, kad tikintieji mahometonai nuoširdžiai susibičiuliavo su betkurio tikėjimo priešu komunizmu ir visiškai nusigrįžo nuo demokratiškų vakarų? Egipto kelias į komunistų pusę pradžioje buvo paviršutinis. Valdant kraštą Farukui, paprasto egiptiečio gyvenimas buvo ne tik sunkus, bet ir bevilitiškas. Anglija palaikė gerus santykius su Faraku ir jautėsi tvirtai stovinti Viduriniųjų Rytų žemėje, naudodama pigiai jos natūralius turtus.

### Kas paklupdys Nasserį?

Anglija mažai kreipė dėmesio, kai pasibaigė antrasis Pasaulinis karas; nors vokiečiai ir pralaimėjo, bet jų nacionalizmas visai nelauktai pasklido po visą pasaulį ir ypač spalvotose ir primityviose tautose, kurios stovėjo baltojo žmogaus valdžioje.

Pažadintas egiptiečių nacionalizmas buvo toji ugnis, kurią labai stropiai ėmėsi kurstyti sovietai. Anglai bandė Egipto nacionalizmą ignoruoti, vėliau nuslopinti jėga. Bet čia įsikišo JAV, kurios principiniai yra priešingos betkokiam kolonizmui. Šio susikirtimo anglų su amerikiečiais metu įvyko lemtingi posūkiai. Egiptiečiai pasuko į Sovietus, kurie parodė Egipto politinių ir ekonominių reikalų supratimą.

Jeigu anglai ir amerikiečiai būtų supratę egiptiečių tautinio pabudimo svarbą ir atitinkamai būtų pritaikę savo politiką, nesiimdami patys jėgos keliu įkurti Izraelio valstybę, tai šiandien Vidurinieji rytai būtų nesugriaunama Vakarų karinė bei ekonominė bazė.

Šiandien nei Anglija, nei Amerika negali Nasserio paklupdyti. Taikymas ekonominių sankcijų, kuriomis vakariečiai bandė Nasserį priversti derėtis, nieko teigiamo nedavė ir Egipto ekonominiam gyvenimui neturi jokios reikšmės. Egipto politiniai ir ūkiniai interesai pateko ant Kremliaus despotinės meškerės, ir Nasseris vyniojamas sovietų politinėse pinklėse. Nasseris, viešėdamas Sovietų Sąjungoje, sugrįžo su 180 milionų dolerių paskola. Tą skelbia viso pasaulio spauda, bet kokius Nasseris Kremliui išdavė vekselius, turbūt niekas nežino. Galimas daiktas, kad Nasseris siekia aiškaus tikslo — tapti Viduriniųjų Rytų diktatorium. Jeigu jis to nesieks, tai Kremliaus despotai jį privers. O jeigu tas įvyktų, tai Nasseris pasidarytų visų alyvos šaltinių kontrolierium.

**Dzūkų Jonas**

# TAIKA ŽODŽIUOSE IR VEIKSMUOSE

**K. PALEMONAS**

Žmonija trokšta taikos. Ir viltys, ir lūkesčiai, ir troškimas glūdi tame žodyje. Diplomatų ir valstybių vadų lūpos linksniuoja taikos žodžius. Tarpvalstybiniuose laiškuose, konferencijose, susitikimuose, pareiškimuose žodis "taika" neignoruojamas, jam rodoma pagarba. Tik priėjus prie veiksmų, sąvokos, paskirties, sugretinimo darbų gaunama sąmyšis, veidmainystė ir dvasinė menkystė. Vakarai trokšta teisingos ir garbingos taikos pasaulyje. Žodinė taika skleidžiama ir Rytuose. Su pompa organizuojami "taikos" sąjūdžiai. Propagandos mašinoje vyriauja taikos dvasia. Tik priartėjus prie veiksmų, realizavimo taikos žodžio darbų, viskas pasisuka priešingon pusėn: žodžiai prieštarauja veiksmams, darbai ir elgesys — tiesai. Sąlygos ir tikslai palaidoja taikos žodžius; mūsų sąlygomis įvyksta net susiskaldymas, lenktyniavimas, kerštas ir kova iki sunaikinimo. Maždaug tokį panašumą turi Rytų — Vakarų draugystė, garsioji koegzistencija — pats gyvenk ir kitam leisk gyventi.

### Diplomatinis pavyzdys

Stalino laikais sovietų diplomatai mažai rodė šypsnių. Pats despotas buvo niūrus, šiurkštus ir jo diplomatai privalėjo prisitaikyti. Po despoto mirties pakito taktika. Nuo augščiausio iki žemiausio rango sovietų diplomatai staiga ėmė rodyti šypsnius. Šiandieną nauja mada tęsiama. Užtenka paimti tik dabartinį S. Rusijos ambasadorių Menšikovą. Jis šypsosi spaudos konferencijose, baliuose, priėmimuose, gatvėje. Kalbėdamas rodo linksmą ir šypsena padailintą veidą. Jis taikos žodį linksniuoja su šypsena. Lengvai pripažįsta žmonėms laisvą apsisprendimo teisę. Piktinasi tais, kurie varžo žmonėms valdymosi santvarkos formos pasirinkimą. Jo viršininkas Nikita Chruščevas užsieniui rodo plačią ir malonią šypseną. Kada paima virš normos vodkos, net balsu juokauja ir juokus krečia. Bet staiga tos pačios lūpos paleidžia garsus: "Mes jus vistiek sunaikinsime"... Taikai įsiviešpatauti pasaulyje labai mažai reikia: savo neapleisk, ki to nenorėk; žodžius paversk darbais ir veiksmais; teisingumą ir teisę taikyk lygiai sau, lygiai ir kitiems; kiekvieną žmogų laikyk artimu, parodyk jam meilę, bičiulystę, draugystę ir nei jėga, nei apgaule ar smurtu nesikėsink į kito žmogaus laisvę. Ar rasime pas sovietų vadus šių mažučių taikai elementų? Ar jų šypsniai yra natūralūs? Atsakymą duoda jie patys savo veiksmais ir darbais. Bjaurų kūną galima paslėpti gražiu rūbu. Bet veidmainystės šypsenos paslėpti neįmanoma. Skelbti lygybės —brolybės šūkį ir jį paversti šlykščiu smurtu, paremtu "kas buvo niekas, tas bus viskuo", arba "pasaulį suardyti iki pamatų ir jį atstatyti iš naujo", nenoromis griauna šypsnių teoriją ir jo autorių pristato jokiai sveikai logikai netinkančiu individu.

### Šypsnių politika — teroro veiksmai

Netenka kalbėti apie vidaus ir pavergtųjų kraštų terorą. Jis tęsiamas nuo pat pirmosios valandos įsigalėjimo. Kartais sustiprėja, kartais susilpnėja. Bet nė minutės nenutrūksta; teka kaip upėje vanduo, prisilaikydamas potvynio ir atoslūgio principo. Terorą jaučia ir tariamieji draugai — satelitai. Net ir laisvose valstybėse suformuojami elementai, kurie kartais nuo karto parodo savo veidus. Šypsniai Maskvoje, kai kalbama apie įsiviešpatavimą pasaulyje, paliekami už durų, be vilties pasireikšti. Ir Dantė, įvesdamas savo herojus į pragarą, prie durų pasakė: sugrįžimo viltį palikite už durų. Kremliaus vadų veidai tada yra rūstūs, be pasigailėjimo žiaurūs. Tik visas vargas, kad yra pasaulyje jėga, kuri tą komunos viltį paverčia niekais. Pasaulis, jei tik patektų į komunizmo reples, pamatytų tikruosius Kremliaus vadų šypsnius ir veidus. Ir tas pats Menšikovas parodytų Amerikai ir jo garbintojams tikrąjį savo veidą. Draugystė būtų trumpa. Pasikeistų labai greitai ir be jokių ceremonijų. Vieta seniai būtų parinkta. Ar tu jam pritarei, ar ji barei, jam išmėtinėjai, ar simpatizavai: tavo vieta ir likimas būtų vienodas, paradinimas tas pats — išdavikas ir liaudies priešas. Nesuprantama, skaudu, kada žiūri į amerikiečius, kurie tūpčioja, politiniai spaudžia, mato Maskvoje išganymą, ima jo mokslo sistemą pavyzdžiu; tiesiog yra tokių, kurie tiki propagandai, lyg grynai tiesai. Tai yra daugiau, kaip savęs nužmoginimas, demokratinės laisvės ir jos principų suteršimas, išniekinimas. Ir kas tuo norima pasiekti? Laisvės ir taikos žmonijai? Gražaus biznio ir turto? Realus atsakymas matomas Indonezijoje, Korėjoje, Vengrijoje, Libane, Venecueloje, Peru, Lietuvoje, Latvijoje, Estijoje, Lenkijoje, Čekoslovakijoje, Kinijoje ir visur ten, kur įsiviešpatavo Menšikovo tipo šypsnių diplomatai ir jų atstovaujama laisvė.

**ŠIMTAMETĖ**

H. B. Parrish stovi prieš fotografą, Cunningham, Va., švęsdama savo 105 m. sukaktį. Ji turi šešis vaikus, 17 anūkų ir 25 proanūkus. (INS)

## Šv. Tėvo žodis Nato atstovams

Šv. Tėvas audiencijoje priėmė Šiaurės Atlanto Pakto Gynybos (Nato) Komiteto grupę, kuriai tarp kito pasakė:

— Yra tikras dalykas, kad šv. Petro kėlė balsą, įspėdamas būti blaiviems ir budėti, nes priešas suka aplinkui kaip mau rojantis liūtas, jieškodamas ką nors praryti; ir šv. Paulius Efe ziečiams patarė apsiviliktį Dievo šarvais kad būtų galima atsilaikyti prieš velnio pinkles. Jie turėjo galvoje žmogaus kovą prieš Dievo priešus, kad išgelbėtų savo nemirtingą sielą. Tokia kova, dvasinėje plotmėje, tęsis iki laikų pabaigos, ir kasdien ir kas valandą kiekvienas asmuo turi budėti, kad save apgintų, jei nenori būti nugalėtas. Jūsų Gynybos Komiteto tikslas yra kitoks, — sakė Popiežius. — Jis jus moko, kaip reikia budėti sutinkant jums panašių, šio pasaulio žmonių, puolimus. Ar ne liūdna galvoti, kad tokia savęs gynyba yra reikalinga? Kad vienas žmogus iš kito nori atimti teises, kurios natūraliai kyla iš pačios žmogaus asmens vertybės, kurios gauna dar begalinės vertės iš Dieviškojo Atpirkėjo?...

— Bet reikia žiūrėti tikrovės, yra atsakymas. Taip, šis dalykas yra tikras. Bet tuo pačiu metu reikia su pasitikėjimu ir protingu optimizmu dirbti, kad ateitų diena, kai apsisaugojimas ir apsigynimas galės būti užtikrintas su jėgos minimumu, ir kad tiesa ir teisingumas — lygūs visoms tautoms, — vedą prie pastovios taikos, su visu tikrumu ateis. Tiesa ir teisingumas lygūs visiems — tai brangūs ir kilnūs dalykai! Bet šie žodžiai yra tušti tiems, kurie netiki į Dievą. Tepagreitina Dievas tos dienos aušrą, kai visi žmonės Jo garbei galės aukoti savo tikėjimo ir savo meilės auką — baigė savo kalbą Šv. Tėvas Nato atstovams.

# CHRUŠČEVO IR TITO SANTYKIAI

### Maskva grasina Jugoslavijos vadui

Jugoslavijos diktatorius maršalas Tito, kuris jau iš ankstesnių laikų žinomas kaip žmogus, nenorintis pasiduoti aklam sovietų vedžiojimui už nosies, vėl atsidūrė Maskvos ponų nemalonėje.

Jau kuris laikas vykstanti ideologinė kova tarp Jugoslavijos ir Sov. Sąjungos viršūnių paskutiniu metu įgavo aštresnes formas ir nežinia, kaip toli ji gali nueiti. Šios kovos išdavoje Sov. Sąjungos Augšč. tarybos prezidiumo pirmininkas — "prezidentas" marš. Vorošilovas atšaukė savo numatytąją kelionę Belgradan, ją nukeldamas neribotam laikui.

### Ultimatumas iš Maskvos

Negana to, maršalo Tito vyriausybė neseniai gavo iš Maskvos naują ultimatumą, kuriame išreikštas reikalavimas, kad Tito įsijungtų į sovietinį bloką ir laikytųsi drausmės, o priešingu atveju jis bus priverstas skaitytis su liūdnomis išdavomis. Šiame laiške taip pat priminta, jog jokia partija negali vadintis komunistų partija, jeigu ji atmeta ideologiją ir praktiškus darbus, kurių paiso visų kitų kraštų komunistų partijos.

Šią žinią apie sovietų ultimatumą praneša "New York Times" laikraščio korespondentas Elie Abel (gegužės mėn. 12 d. laidoje), nors oficialiai apie jį nėra pasisakę nei Belgrado, nei Maskvos vyriausybių žmonės. Laikraščio korespondentas nurodo, jog šią žinią apie ultimatumą jis gavęs iš Rytų Europos diplomatinių šaltinių.

Ryšium su Vorošilovo atsisakymu važiuoti Jugoslavijon bei sovietų nota Titui yra abejojama, kad maršalas Tito darys savo numatytą kelionę Lenkijon. Yra teigiama, jog Lenkijos komunistų partijos vadas Gomulka Jugoslavijos ir Sov. Sąjungos ideologinėje kovoje nori laikytis neutraliai, o marš. Tito pasirodymas Lenkijoje gali sukelti nepageidaujamas demonstracijas, nukreiptas prieš Sov. Sąjungą bei patį Gomulką. Kaip žinoma, Lenkijos žmonės jau seniai yra nepatenkinti savo "vadu" Gomulka, kuris nebeturi drąsos parodyti Tito propaguojamo savarankiškumo.

### Kritikuoja savo "viršininkus"

Jugoslavijos komunistų partijos organas "Komunist" ir toliau griežtai kritikuoja savo "viršininkus" Maskvoje. Jis neseniai rašydamas apie šiemetinius Maskvos valdovus pažymėjo, jog šiuos yra sunku suprasti, ir pareiškė: arba jie buvo nenuoširdūs, kada jie pasmerkė Stalino pasekėjų klaidas, arba pakeitė savo galvojimą ir grįžo prie tų pačių metodų, kuriuos anksčiau kritikavo bei pasmerkė.

Sunku dabar pasakyti, kuo ta ideologinė kova tarp Maskvos ir Belgrado užsibaigs. Tačiau bent šiuo metu, atrodo, nėra pagrindo manyti, kad marš. Tito staiga atsisakytų neutralumo bei savarankiškumo, kurį jis deklaravo partijos suvažiavime Liubliankos mieste. Bet vargu ar ir Maskva čia norės nusileisti, nes jos nusileidimas reikštų atsisakymą tų pozicijų, kurias Chruščevas taip sunkiai jau buvo sau išsikovojęs. Galimas daiktas, jog Maskva pirmiausiai nutrauks Jugoslavijai ekonominę paramą, kaip jau anksčiau buvo grasinusi, o jei ir to nepakaks, imsis ir kitų žygių.

**Edv. Šulaitis**

**Vestuvių nuotraukos ir augštos rūšies fotografijos mūsų specialybė**
**PRECIN PHOTO STUDIO**
(Incorporated)
**EDVARDAS ULIS, sav.**
**4058 Archer Avenue**
**Telefonas Virginia 7-2481**

**Specialus MATRACŲ Išpardavimas**
**VIDUJINIŲ SPYRUOKLIŲ MATRACAS & SPYRUOKLINĖ DĖŽĖ $39.95 ir aukščiau**

Visa žmogaus savijauta yra geresnė, jeigu jis išsimiega ant gero ir patogaus matraco. Pasinaudokite šio mėnesio išpardavimu ir įsigykite sau matracą.
—o—
**11 dalių miegamo kambario baldai tik ..... $149.95**
**Moderniai atremontuotose patalpose rasite didžiausį pasirinkimą modern. baldų, T.V. ir Radio aparatų, ir kitų namams reikmenų.**
**F. A. RAUDONIS ir N. BERTULIS, sav.**
**ROOSEVELT FURNITURE Co.**
**2310 W. Roosevelt Road. Tel. SEeley 3-4711**
Krautuvė atidaryta sekmadieniais nuo 11 iki 4:30

JERONIMAS IGNATONIS

## *Ir nevesk Į PAGUNDĄ*

PREMIJUOTAS ROMANAS

(Tęsinys)

**30**

Ar aš taip įsivaizdavau atsisveikinimo vakarienę? Anaiptol. Tikėjausi, bus klebonas ir kunigėlis Banys, kuris vis dar be paskyrimo svečiuojasi Kalneliuose, bus Vytuko krikšto tėvai, mokytojai Motūzai, apvažiavę dviračiais aplink Lietuvą, bus ir daugiau kaimynų mokytojų, Saulės tėvai. Žodžiu, svečių daugybė. Stalas padengtas balta staltiese, viršuje degs didžioji lempa ir žvakės ant bufeto. Žlegės sidabras ir porcelanas, garuos kava ir krupnikas. Svečiai valgys, gers ir daug kalbės. Kai išbris iš kalbų tvano, pakils nuo stalo. Tada Simukas su klebonu sės šachmatų partijos, o aš su Saule nejučiomis išlydėsiu svečius, mamą... O kai atsisveikinsime — tada mes liksime su Saule vienudu! Ir tada, tik tada jai pasakysiu, kaip aš myliu ją ir branginu šią valandą. Aš ją apkabinsiu, myluosiu, glamonėsiu! Žinoma, Saulė iš pradžių spyriuosis, kaip ir dera padorioms moterims, bet paskui ji klausys mano pasakojimų apie nelaimingą meilę, tuščią ilgesį ir bevaisę viltį! Išbučiuoju jos rankas, lūpas ir liūdnąsias akis ir pasakysiu seniai išnešiotą ir širdyje išbrandintą žodį: be tavęs negalėsiu gyventi!..

Taigi, tokią vakarienę įsivaizdavau ir tik apie tokį atsisveikinimą valandų valandas svajojau. O dabar štai tau!

Ant stalo garuoja miltiniai skryliai padaže ir rūgštus pienas telkšo giliose lėkštėse kiekvienam. Tai ir viskas. Nei balto stalo, nei stikliukų, nei žvakių. Mačiau, Saulė pačiupinėjo stikliukus, bet ir vėl padėjo. Ir kam! Apseisime ir be to!

Simukas iš pat ryto man aiškino, kaip mes nuvažiuosime, kur apsistosime, kada traukinys išeina. Taip įkyriai ir nuobodžiai. Ir dabar prie stalo vėl iš pradžių: — Traukinys išeina trečią valandą. Mes išvažiuosime aštuntą. Klebono arkliai geri — nuveš laiku. O jei reiks palaukti, sustosime pas mokytoją Klevą. Geras žmogus, nepartinis, palaiko ryšius ir su klebonija, ir su valsčiumi. Bet mums reikia eiti anksti gulti, kad nepritrūktų miego kelionei!

Ir taip be galo.

Išsrėbęs rūgusio pieno lėkštę, pastūmė ją į šalį, užmiršo ir persižegnoti. Pakilo ir išskubėjo. Pro kitas duris išbėgo ir Saulė.

Ilgai sėdėjau, pasilikęs vienas. Prieš akis tuščias stalas ir tuščia kėdė. O buvo gi joje Saulė, tėvų krikštyta Salomėja, Simuko žmona ir jo vaikų motina. Jauna, graži ir patraukli moteris. Kasdieną čia matydavau josios šviežų veidą ir liūdnąsias akis. Grožėdavausi ja ir širdyje ugdžiau džiaugsmą, kai mes vogčiomis persimesdavome žvilgsniais. Gaivinausi viltimi, kad taip bus ir bus ir niekada nenutrūks mūsų ryšiai. O dabar staiga visko neteksiu!

— Nejau taip mes ir išsiskirsime, nesusitarę ir nepaskyrę pasimatymo! — užkaito manyje nerimas, ir pašokau nuo stalo. Pasijutau nešamas jausmų sriauto be krypties. Rodos, niekas nebesvarbu, šalin ir baimė, kad tik Saulę sutikčiau!

Iš valgomojo šokau tiesiai virtuvėn. Ten, rodos, girdėjau Saulės žingsnius. Atveriu duris — ir tarpduryje sutinku Saulę. Ji tokia įkaitusi, nervinga ir lyg verkusi. Keistai mūsų rankos susipina, ir aš pajuntu delne popierėlį.

— Saule! — noriu bent šį mielą žodį ištarti, bet priešingose duryse pasirodo Simukas. Spaudžiu saulės įspaustą man popierėlį ir jaučiu, kaip jis degina man ranką. Taip norisi paskaityti, ką ji parašė. Gal ji man skiria pasimatymą? Bet Simukas skuba savu reikalu:

— Žinai, drauguži, dar mes neaptarėme viso to, — ir, nebaigęs sakinio, sustoja. Jo judrios akys skubiai šokinėja tamsėjančiais daiktais. Lyg jis gaudytų žodžius, besislapstančius naktėjančiuose šešėliuose.

Saulė išeina ir mus palieka vienudu.

Stovime ir tylime. Neturime ko sakyti vienas antram. Jaučiu, kad mūsų interesai labai skirtingi. Aš noriu, kad tik jis greičiau pasakytų, ko jis nori, ir aš sutiksiu, ko tik jis manęs prašys, kad tik paliktų mane nors vieną akimirką Saulės laiškučio paskaityti. O jis, matau, nori, bijo ir nesiryžta kalbėti.

— Sakyk greičiau, — mėginu jį išjudinti iš sustingimo. O jis:

**(Bus daugiau)**

# LIETUVIŲ DEMOKRATINIŲ GRUPIŲ PAREIŠKIMAS

1958 m. gegužės 20 d. Clevelando Lietuvių Demokratinių Grupių prezidiumas, susipažinęs su Vliko grupių komisijos, sudarytos išaiškinti su Vlike nedalyvaujančiomis grupėmis, 1958 m. balandžio 17 d. apyskaitiniu pranešimu, rado:

I. Komisija padarė visa kas galima, kad grįžtų į VLIK-ą iš jo pasitraukusios grupės ir kad įsijungtų į jo darbą iki šiol jame nedalyvavusios.

II. Net metus trukusios derybos su VLIK-e nedalyvaujančiomis grupėmis baigėsi nesekme — tos grupės atsisakė vieningo darbo VLIK-e.

III. Komisija savo pranešime pasiūlė:

1) palikti ir toliau galioje VLIK-o grupių 1957 m. kovo 30 d. nutarimą, kuriuo visos VLIK-e nedalyvaujančios grupės kviečiamos į jį įsijungti arba į jį grįžti bendram Lietuvos laisvinimo darbui vieningoje VLIK-o vadovybėje, tikintis, kad LNT (Lietuvos Nepriklausomybės Talkos) grupės ir LF (Lietuvių Frontas) savo dabartinį negatyvinį nusistatymą kada nors pakeis;

2) duoti komunikatą spaudai apie Komisijos padarytas pastangas ir derybų eigą su 1 p. suminėtomis grupėmis ir tų derybų rezultatus;

3) kviesti patriotinę lietuvių visuomenę dar giliau įsisąmoninti politinės vienybės reikalingumą dabartinėje mūsų kovoje už lietuvių tautos išlaisvinimą iš Sovietų vergijos bei atkūrimą nepriklausomos demokratinės valstybės ir tam tikslui dar stipriau susirikiuoti po bendra tos kovos vadovybe, kurią Vyriausiasis Lietuvos Išlaisvinimo Komitetas vykdo jau 14 metų pagal vieningą visų lietuvių politinių srovių ir rezistencinių organizacijų įsipareigojimą lietuvių tautai, viešai pareikštą 1944 m. vasario 16 d. deklaracijos forma;

IV. Iš pranešime konstatuotų ir iš kitų viešai žinomų faktų galima spręsti, kad derybos nedavė laukiamų rezultatų štai dėl ko:

1) Vlike nesančias grupes derybose ėmėsi atstovauti asmenys, laiką save asmeniškai Vliko nuskriaustais ir dėl tų asmeniškų sąskaitų pasireiškę Vlikui sava neapykanta;

2) derybose su Komisija jie įpynė savo asmeniškus interesus ir pastatė juos augščiau už viešąjį tautos interesą, pav.: vienos grupės atstovas būtinąja sąlyga pareikalavo, kad Vlikas pirma atšauktų jam padarytą kažkokį asmenišką priekaištą;

3) LNT ir LF susiblokavus, buvo ne tik sudaryta derybose nepasitikėjimo atmosfera, bet dargi poros asmenų ambicijos pasidarė kliūtimi visoms Vlike nedalyvaujančioms grupėms įsijungti į bendrą Lietuvos laisvinimo darbą;

4) norėdami savo grupes padaryti irgi savarankiškais laisvinimo veiksniais (partinės ambicijos interesas), Vlike nedalyvaujančių grupių atstovai siūlė laisvinimo darbą dirbti palaidai, anarchiniu metodu; Vlikas, kaip tautos valios reiškėjas ir vyriausiasis laisvinimo kovų vadovas, jų siūlymu, turėjo būti likviduotas, o jo vietoje įsteigtas kažkokis "akcijos derinimo ir tvarkymo organas":

5) vos tik pradėję pasitarimus, LNT ir LF atstovai, kitų savo partijos žmonių padedami, spaudoje pradėjo nesuderinamą su rimties ir taikos dvasia akciją prieš Vliką ir iš viso prieš bendrą laisvinimo organizaciją, net prieš politinės vienybės idėją, aiškindami, kad ta vienybė esanti neįmanoma, kad ji "iliuzija ir utopija". Tuo jie davė suprasti, kad derybos su jais yra beprasmiškos.

V. Šių faktų akyvaizdoje Clevelando Lietuvių Demokratinių Grupių prezidiumas:

1) reiškia padėką Vliko grupių Komisijai už jos sunkų, daug kantrybės pareikalavusį bandymą atstatyti vienybę Lietuvos laisvinimo fronte ir sveikina ją, parodžiusią derybose gerą valią, didelį taktą ir ėjusią į toliausius galimus kompromisus;

2) pritaria josios nuomonei, kad ir toliau liktų laisvas kelias visoms Vlike nedalyvaujančioms politinėms grupėms įsijungti į bendrą Lietuvos laisvinimo darbą, vykdant visų grupių įsipareigojimą tautai 1944 m. vasario 16 d. deklaracija;

3) randa tikslinga, kad Komisijos 1958 m. balandžio mėn. 17 d. apyskaitinis pranešimas su visu susirašinėjimu ir kitais jo priedais būtų paskelbtas visuomenei mūsų spaudoje ir išleistas atskiru leidiniu, kaip istorinė medžiaga;

4) kreipiasi į visas Vlike nedalyvaujančias politines grupes ir prašo jas persvarstyti vienybės atstatymą Lietuvos laisvinimo darbe;

5) reiškia įsitikinimą, kad vieningas Lietuvos laisvinimo darbas bendroje vadovybėje yra ne tik būtinas, bet, esant visų gerai valiai, ir visai įmanomas.

**Clevelando Lietuvių Demokratinių Grupių Prezidiumas**

## Vyskupas profesorius

Du šimtai penkiasdešimt žmonių, daugiausia iš jų katalikai, San Diego universitete klauso vysk. Charles F. Buddy teologijos paskaitų. Po valandos ilgio paskaitos vyskupai atsakinėja į klausimus. Daugiausia klausytojai domisi Kristaus die viškumo klausimais.

# "Kultūros" namai okupuotoje Lietuvoje

VILNIUS. — Maskvos "Pravdos" (nr. 141) korespondentas iš Vilniaus praneša, kad atidaryti "kultūros namai" Naujojoj Akmenėj prie cemento fabriko, Jonavoj prie baldų fabriko, Grigiškėse prie popieriaus fabriko. Suprantama, kad juose sovietinė propaganda toli pralenkia kultūrinę veiklą.

**Perskaitę "Draugą", duokite jį kitiems pasiskaityti.**


**GRADINSKAS**

J. G. TELEVISION CO.
2512 W. 47th St., FR 6-1998
TV, RADIJAI, HI-FI, VĖSINTUVAI
Pardavimas-taisymas. Sek. uždaryta

**45 metų prekybos sukaktuvinis 45**

**IŠPARDAVIMAS**

**1958 Chrysler – Plymouth – Imperial**

DAUGYBĖ VIŠOKIŲ FIRMŲ VARTOTŲ AUTOMOBILIŲ

Kainos tik nuo $25.00

**Galite nupirkti be pinigų išsimokėjimui**

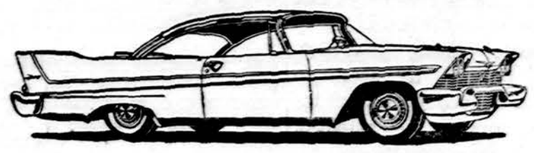

BALZEKAS MOTOR SALES, INC.
CHRYSLER, PLYMOUTH, IMPERIAL DISTRIBUTOR
4030 Archer Ave. Telef. VIrginia 7-1515
CHICAGO 32, ILLINOIS
Lietuvių Didžiausia ir Patikimiausia Automobilių Prekyba

SKOLINK IŠ

**STANDARD**

UŽ

**ŽEMESNĮ NUOŠIMTĮ**

TAUPYK PAS

**STANDARD**

Stipriausioji Chicagos Bendrovė

Turtas ..... $60,000,000.00
Atsargos Fondas ..... $5,700,000.00

Chartered and Supervised by the U. S. Government

JUSTIN MACKIEWICH, Prez.

DARBO VALANDOS: Kasdien, įskaitant šeštad. nuo 9 v. ryto iki 4 val. po pietų. Ketvirtadieniais nuo 9 val. ryto iki 8 val. vak. Trečiadieniais visai neatidaroma.

STANDARD FEDERAL SAVINGS
AND LOAN ASSOCIATION OF CHICAGO
4192 ARCHER AVE., CHICAGO 32
PHONE: VIrginia 7-1141

NARIAI LIETUVIŲ TAUPYMO IR SKOLINIMO B-VIŲ LYGOS

Kuriose Kiekvieno Santaupos Yra Apdraustos iki $10,000.00 — ir Paskolos Duodamos Namų Įsigijimui Lengvomis Sąlygomis

CHICAGO SAVINGS & LOAN ASSN.
6245 S. Western Ave. Chicago 36, Ill.

CONTINENTAL SAVINGS & LOAN ASSN.
4559 S. Paulina St., Chicago 9, Ill., YArds 7-0145

CRANE SAVINGS & LOAN ASSN.
2555 West 47th Street Chicago 32, Ill

DISTRICT SAVINGS & LOAN ASSN.
3430 South Halsted Street Chicago 8, Ill.

ST. ANTHONY SAVINGS & LOAN ASSN.
1447 S. 49th Ct., Cicero 50, Ill. tel. TO 3-8131-32

UNIVERSAL SAVINGS & LOAN ASSN.
1800 South Halsted Street Chicago 8, Ill.

**Tips on Traffic Safety**

By CHARLES F. CARPENTIER
Secretary of State

One open highway hazard is the hillcrest. There is no way of knowing what traffic conditions exist beyond the top.

Hidden by the hillcrest may be a car stopped on the roadway on the downgrade. Perhaps an approaching driver is using your lane to foolishly pass another vehicle. Or maybe wreckage from a recent collision is strewn over the highway.

One of the very basic rules of the road is not to cross the center line to pass another vehicle near the crest of a hill. If you find it

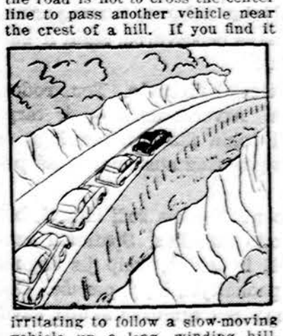

irritating to follow a slow-moving vehicle up a long, winding hill, think ahead so that at the first opportunity, when it is clear, you will be able to pass the other car. For instance, keep well enough back so that you can pass the slow car just beyond the crest, before it picks up speed, if you see that the road is clear.

Motorists may pass near hillcrests only on roads with four or more lanes of traffic. It is wise to hold down speed at these points even on roads of four or more lanes, unless, of course, there is a divider strip, as a wreck or blocked road over the crest may cause motorists to maneuver into your lane.

A copy of the completely new "Rules of the Road" booklet will be sent to you free upon request. Write to CHARLES F. CARPENTIER, Secretary of State, Springfield, Illinois.

**KAZIO ERINGIO**
CALIFORNIA S. S. STATION
Tel. VIrginia 7-9327
4824 S. California Ave.
Taisome automobilius prieinama kaina. Patyrę mechanikai.

**MOVING**
Iš arti ir toliau sąžiningas darbas
**V. KARALIUS**
4140 S. Albany Av., Chicago 32, Ill.
Tel. BIshop 7-2865
**A. MINEIKIS**
3016 W. 42nd St., Chicago 32, Ill.
Tel. CLiffside 4-3977

Duoną ir įvairias skoningas bulkutes kepa

**BRUNO'S KEPYKLA**
3339-41 S. Lithuanica Ave.
Pristatome į visas krautuves ir restoranus, taip pat išsiunčiame į visus artimuosius miestus.
Tel. CLiffside 4-6376

**KAZYS ČESNAUSKAS**
Tel. WAlbrook 5-7670 ir GIbson 8-4938
6444 SO. TROY ST.
● Generalinis kontraktorius naujų namų statybai, įvairiems remontams ir namų pertvarkymams ● Turime didelį patyrimą namų statyboje. ● Patys atliekame cemento ir medžio darbus ● Apkainavimai nemokamai.

**MOVING**
A. BENIULIS atlieka įvairius perkraustymus bei pervežimus iš tolimų ir artimų atstumų.
Tel. BIshop 7-7075


# CLASSIFIED & HELP WANTED ADS

## REAL ESTATE

**MARQUETTE PARKO CENTRE**

**Du biznai ir butas $24,000.** Tvarkingas 18 metų mūrinis. Centr. Alyva šildymas, garažas, platus sklypas.

**Gražiai prižiūrėta** 5 kambarių 10 metų mūrinė rezidencija. Alyva šildymas, platus sklypas. Tik $15,900.

**Šviesių plytų** naujas mūrinis. Patogūs modern. 3 miegamieji, tik 2 blokai nuo parko. $21,900.

**2 butų mūrinis.** Arti Marquette parko mokyklų. Naujas šildymas, garažas. Tik $26,500.

**Elegantiškas mūras $33,800.** Vienų metų specialisto sau statytas 7 kambarių namas ir garažas, apie 50 pėdų aptvertas sklypas. Puošniai įrengtas sausas rūsys, vertingi priedai. Savininkas apleidžia Chicagą.

**5 butų mūras.** Arti $5,500.00 pajamų metams ir mažos išlaidos. Namas gerai sutvarkytas, vertas rimto dėmesio. Kaina $46,600.

**3 mieg. naujas mūrinis.** Automatinis alyva šildymas, rūsys, 2 auto garažas. $18,600.

**2 butų naujas mūras.** Gražūs modernūs 5 kamb. butai. Sausas angliškas rūsys su apsauga nuo potvynio. Platus sklypas. Kaina $32,000.

**2 augštų mūrinis.** Brighton parke. 2 butai po 6 kamb., arti lietuviškos mokyklos ir bažnyčios. Yra rūsys ir garažas. Prašo $23,000.

**6 būtų mūrinis $23,000.** Geram stovy, lietuviškoj kolonijoj. Pajamų metams $3,600.

**K. VALDIS REAL ESTATE**
2655 W. 69th St.
RE 7-7200 arba RE 7-8534

**MARQUETTE PARKE,** kampinis namas. Mėsos parduotuvė ir groserinė. Biznis parduodamas kartu su namu, kuriame yra ir 5 kamb. butas. 2 automob. garažas. Parduodama kartu su visais įrengimais ir puikiais įtaisymais. Į savaitę duoda pelno nuo $200.00 iki $250.00. Patikimam asmeniui reikalinga įmokėti tik $7,000.00.

**Pajamų arba sau gyventi puikus mūrinis namas.** 2 butai: 4 ir 3 kamb. Įruošta uždaryta veranda. Puiki vieta, arti 59th St. & Tripp Ave. Įmokėti tik $5,000.00.

**KEPYKLA,** mūrinis namas. 6 kambarių butas. Visi puikūs moderniški kepyklos įrengimai. Reikalinga pamatyti, kad galėtumėt įvertinti šį puikų pirkinį. Mūrinis garažas. Brighton Parke.

**Turime ir kitų namų pardavimui, taip pat ir prekybinių namų.**

**Jei norite parduoti savo namą, mes jums mielai patarnausime; turime klijentų, norinčių pirkti. Prašome kreiptis į mūsų raštinę —**

**SHUKIS REALTY**
6433 So. Pulaski St.
Telef. LUdlow 5-5900

**8 m. senumo** modern. mūr. 5 k. pirmame aug. ir 3½ k. 2-me augšt. Marquette Parke.

**6 k. mūr.** — bungalow labai gražioj vietoj — pigiai.

**Mūr. 5 k. 1-me** ir 4 k. — 2-me a. Platus sklypas, garažas. Tik $16,500.

**Mūr. 2 a. namas.** 1-me a. didelė taverna su virtuve. 2-me a. 5 k. butas. Puikiai einantis biz., nebrangiai.

Puikus mūr. 2 po 4 k., 2 erdvūs mieg. Centr. šild. Gar. Brighton Pk.

Mūr. 2 a. po 6 kamb. garažas.

**M. ŠIMKUS**
REAL ESTATE — INSURANCE
4259 So. Maplewood Ave.
CL. 4-7450; Res, YA. 7-2046

**BEVERLY SHORES**
**Hill Top Home**

Furnished or unfurnished. Concrete foundation, Spanish-type Stucco. Seven large rooms, Tiled and galvanized iron roof, Fireplace, Large porch, Full basement, Auto. Oil Heat. Located on wooded lot. Approx. 1 acre. Driveway to House. 2 miles to Michigan City and So. Shore elec. Convenient to markets, chain stores, beach. Owner leaving for Arizona.

Telephone: Michigan City
Triangle 2-6957
Post Office Box 45

**ĮSIGYKITE DABAR !**

**AUKŠTYN ŠIRDIS**
**KUN. J. PRUNSKIO parengtas pavyzdžių ir gražiųjų minčių rinkinys**

Čia galima susipažinti su daugybe asmenų ir pasigerėti jų charakterio bruožais, pasirodančiais įvairiose gyvenimo aplinkybėse. Knygą gražiai atspausdino Immaculata Press, Putman, Connecticut. 260 pusl. Kaina $2.00.

Užsakymus siųskite: —
**"Draugas", 4545 West 63rd Street, Chicago 29, Ill.**
Platintojams duodame nuolaidas

## REAL ESTATE

**GAGE PARKE.** 6½ k. mūr. alyvos šild. Garažas. $16,900.

**OAKLAWN.** 1 akras žemės su 4 k. namu. Autom. šild. Daržas, vaismedžiai. Augšta vieta prie gerų kelių. $9,500.

**BRIGHTON PARKE**

Pasirinkimas iš 3-jų: 2-jų augštų mūriniai: 2 po 4 k .ir 2-jų k. butai rūsy. Alyvos karštu vand. šildymas, 2-jų maš. garažas. Po $22,500.

**PASITEIRAUKITE mūsų namų sąraše ir įsitikinsite gerais pirkiniais**

**BELL-VARPAS**
Real Estate — Insurance — Rentals
Notary Public
5916 So. Western Ave.
PROSPECT 8-2233

**Prieš pirkdami ar parduodami namus, biznius, sklypus ar ūkius atlankykite mus.**

**KUTRA-NORKUS REALTY**
REAL ESTATE-INSURANCE
NOTARY PUBLIC
2405 W. 51 St. WAlbrook 5-5030
PRospect 8-3579 (vak. ir sekm.)

**Brighton Parke** arti krautuvių, mokyk. ir gero susisiekimo, 6 k. rezidencija ant 60 pėdų sklypo, su 3 k. butu anglišk rūsy. Centr. šild. gazu. Naujas garažas.

**Prie 62-os ir Rockwell.** 6½ k. gerai išlaikytas ir prižiūrėtas bungalow. Garažas. $19,200.

**Prie 63-os.** 10 butų apartmentinis, labai gerame stovy. Pajamų $10,560. Kaina $62,500.

**1 blokas nuo Marquette Parko.** 15 m., 6 k. rezidencija ant 37 pėdų sklypo. Garažas. Centr. šild. gazu. Skubiai parduodama už labai nupigintą kainą.

**V E N T A**
4077 Archer Ave. LAfayette 3-3881

**30 AKRŲ MIŠKO PRIE EŽERO**

2 augštų (5 miegamųjų) geras mūr. namas. Dvigubas mūr. garažas. Prie US 6, apie 135 mylios į rytus nuo Čikagos. Tik $16,500. A. Rėklaitis.

**DU NAMAI UŽ VIENO KAINĄ**

Marquette Pk. mūr. 1½ augšto namas, 2x5. Karšto vandens - alyvos šildymas (naujas). Kieme dar 4 kamb. namas su rūsiu ir karšto vandens šildymu. $300 mėn. pajamų. $28,500. A. Sirutis.

**BRANGIAI ĮRENGTAS 6 KMB. MŪR.**

Ir dar puikus 3 kamb. butas rūsyj. Gazo šildymas. Potvynio apsauga. Garažas. 2 blokai nuo paties Marquette Pk. $24,000. A. Katilius.

**P. LEONAS**
REAL ESTATE
2735 West 71st Street
Visi telefonai: WAlbrook 5-6015

**KAS JIEŠKO GERŲ NAMŲ**
ar nori greit parduoti prašome pranešti telefonu arba atvykti pas K. Volodkevičių
**K. VALDIS REAL ESTATE**
2655 W. 69th St.
RE 7-7200 arba RE 7-8534

**ST. ADRIAN'S PARAP.** Savininkas parduoda 7 kamb. mūro rezidenciją apylinkėje 71st ir Maplewood (2532 į vakarus). Gazu apšild., pilnas rūsys su "shower", "coved" lubos, 1½ plytelių vonios, naturalus židinys, "vitroglass" virtuvė su beržinėmis spintomis, nuo s. iki s. kilimai, užuolaidos, aluminum žieminiai langai ir sieteliai, "fiberglass awnings", naujas 2 autom. ypatingai didelis garažas. Patio. Apžiūrėti tik susitarus tel. — HEmlock 4-2253.

**2-jų butų mūrinis namas.** 2 butai po 4 kamb. Pilna pastogė ir rūsys. 2 autom. mūr. garažas. Karštas vanduo. Namas gerame stovy. Prieinama kaina. Apžiūrėti galima kiekvieną dieną.
953 W. 35th Place

**MISCELLANEOUS**

**ŠILDYMAS**

**A. Stančiauskas instoliuoja visų geriausių Amerikos firmų gazu ir alyva kurenamus pečius (furnaces), visų dydžių oro vėsintuvus (Air conditioners) ir atlieka visus skardos darbus.**

**1546 S. 49th Court, Cicero**
Tel. OLympic 6-0775 nuo 8 val. ryto iki 5 val. vakaro
Telefonas nuo 5 val. vakaro OLympic 2-6752

**VIKTORO KOŽICOS**
**Lietuviška gazolino stotis ir auto taisymas**
Atliekami motoro remontai, lyginimo, dažymo darbai ir keičiamos dalys
**CALL-ME-MOTORS CO.**
5759 S. Western Ave. PR 8-9533

## REAL ESTATE

**BRIGHTON PARKE**

**$3,000 įmokėti**
Med. 2 po 5, 37 pėd. sklypas, moderniškas vidus, prie gero susisiekimo

**$5,000 įmokėti**
Med., 2 butai 4 ir 5 kamb. pečiais šild., gražios išvaizdos namas, arti kryžminio susisiekimo.

**$5,000 įmokėti**
Mūr. 2 butai ir siuvėjo dirbtuvė, gera vieta arti Marquette parko.

**$6,000 įmokėti**
Med 2 po 4 kamb., centr. šildymas, garažas, šviesus medis, geras plasteris, naujas garažas.

**$7,000 įmokėti**
Mūr. 2 po 4, centr. šildymas, švarūs kambariai, geras garažas.

**$8,000 įmokėti**
2 po 6 mūr., centr. šildymas, garažas, viskas moderniška.

**$9,000 įmokėti**
Mūr. 2 po 6 centr. šildymas, garažas, dideli kambariai, gera vieta Gage parke.

**ŠIMAITIS REALTY,**
General Insurance, Notary Public
**2737. W. 43rd St., CL 4 2390**

**BRIGHTON ir MARQUETTE PARK**
**Mūr. 2 butų, rūsys, gar. — $13.300**
**Mūr. 2x5, dvigubas lotas — $18,200**
**Du namai 3x4, geros paj. — $17,700**
**Du bungalow po 6 k. prie pk., pigiai**
**50 mylių nuo Chicagos vasarvietė su baldais, motorl., maudyk., žuv. $2,500**

**BUDRECKAS REALTY**
4081 Archer Ave. LAfayette 3-3384

| | |
|---|---|
| 4x 4 kamb., mūras | $43.500 |
| 6 kamb., mūr., 2 aut. gar. | $21.000 |
| 6 kamb., mūr., 2 aut. gar. | $19,000 |
| 5 kamb., 2 aut. gar. | $16,500 |
| 5x6 k., mūr., 2 aut. gar. | $22,000 |

**S.A. AGLINSKAS Real Estate**
2439 W. 69 St. HE 4-8292

MODERNIŠKAS 3-jų butų namas. 5—5—3 kamb. Pilnas rūsys ir pastogė. 2 autom. garažas. Karštu oru alyva apšild. 26th ir Harding Ave. apylinkėje. $23,900; įmokėti $4,500. Pajamų $190 į mėn. SVOBODA, 3739 W. 26th St. LAwndale 1-7038.

**HELP WANTED — FEMALE**

**REIKALINGA MOTERIS NAMŲ RUOŠOS DARBUI IR PRIŽIŪRĖTI VAIKUS. ATEINANTI. 5 DIENAS SAVAITĖJE. Telefonas GArden 2-6418.**

**IŠNUOMOJAMA — FOR RENT**

**NAMŲ SAVININKAI !**
Tarpininkaujame butų išnuomavimui. Patarnavimas veltui. Turime laukiančiųjų sąrašą.
**BELL - VARPAS Real Estate**
5916 So. Western PRospect 8-2233

Išnuom. Brighton Parke butas iš 5 kamb. su apšildymu ir karštu vandeniu, kurį galima užimti tuojau. Tel. CLiffside 4-0711.

**BUILDING & REMODELING**

Nauji namai, garažai, įvairūs pataisymo, pertvarkymo (remodeling) darbai
**VACYS PETRAUSKAS**
BUILDING CONTRACTOR
6936 So. Maplewood Av., Chicago
Tel. HE 4-7482 arba CL 4-7450

**VIKTORAS ŠIMAITIS**
GENERAL CONTRACTOR
Stato rezidencinius ir komercinius namus, pasiūlo sklypus, rekomenduoja planus; išrūpina statybos kreditus. Skamb. vak.: VI 7-4229
Namų tel. BIshop 7 3340
2737 West 43rd Street

**STANKUS**
**CONSTRUCTION CO.**

**Atlieka planavimo ir statybos darbus gydytojų ofisų, gyvenamųjų ir prekybos pastatų. Jūsų pasirinkimui turime virš 300 įvairių standartinių projektų.**
Ofiso ir namų telefonas
PRospect 8-2013
7403 SO. WESTERN AVE.
Chicago 36, Ill.

**ANTANAS LUKAS IR SŪNUS**
**2717-19 West 71st Street**
BUILDING CONTRACTORS
Stato naujus namus, atremontuoja senus. Kreipkitės:
Telef. — HEmlock 4-5881

**Paskolos, perkant namus, darcmos mėnesiniais išmokėjimais.**
**Dėl visų informacijų, kreipkitės į**
MUTUAL FEDERAL SAVINGS
JOHN J. KAZANAUSKAS, prezidentas
2202 W. Cermak Rd. Chicago, Ill. VIrginia 7-7747

**Pirkite ir parduokite savo nekilnojamą turtą per mūsų įstaigą. Naudokitės mūsų teisingu patarnavimu**
**TALMAN REALTY SALES**
INSURANCE — MANAGEMENT
2625 W. 71st Street, Chicago 29, Ill., REpublic 7-9400
Perkant ar parduodant nuosavybes per mūsų įstaigą Income Tax patarnavimas veltui.

SAVE FOR YOUR INDEPENDENCE • BUY U.S. SAVINGS BONDS •


**Skaitykite ir platinkite dienraštį "Draugą"**

# MŪSŲ KOLONIJOSE

## Worcester, Mass.

### Literatūros vakaras

Gegužės 24 d. Lietuvių Piliečių Klube Tautinės Sąjungos skyrius surengė literatūros vakarą, kuriame ne patys rašytojai skaitė savo kūrinius, bet vietos mėgėjai.

Kazys Jonaitis trumpai, bet charakteringai apibūdino kiekvieną autorių ir skaitomą autoriaus kūrinį.

Iz. Savickaitė paskaitė Jono Biliūno "Liūdną pasaką" ir K. Binkio eilėraštį "Gėlės iš šieno", Algis Zenkus — Jono Aisčio "Karaliaus šuo" ir Vyt. Sirijos Giros eilėraštį apie baleriną, Adolfas Venclauskas — Mykolo Venclausko eilėraščius "Laisvės rytas" ir "Vienos meilės istorija", Leopoldas Jakubauskas — V. Bražėno feljetonus ir Ed. Kaštaunis — V. Krėvės "Dainą apie arą".

Nevisiems pavyko sėkmingai perduoti veikalo mintį ir dvasią. Bet iš viso tenka sveikinti iniciatorių pastangas ką nors naujo, ką nors kultūringo patiekti kalusytojams, o nepasitenkinti trafaretinėmis vakarienėmis ar tuščiomis gegužinėmis (piknikais). Tik, deja, lietuvių visuomenė nevisada tai tinkamai įvertina.

### Iš choro veiklos

Meno Mėgėjų Ratelio choras, vadovaujamas muz. J. Beinorio iš Providence, R. I., šių metų pradžioje yra gerokai paaugęs; yra pritraukęs naujų dainininkų, uoliai dirba, kas savaitę repetuoja, rengdamas naują dainų repertuarą, nes šią vasarą rengia du koncertus: birželio 8 d. Brocktone dalyvauja "Laisvės Varpo" rengiamoje programoje ir liepos 13 d. — Kennebunke Tėvų Pranciškonų rengiamoje šventėje.

Be to, rudenį rengiasi suvaidinti operetę "Viengungis".

### Pasiųsta Altui aukų $632

Aušros Vartų ir Šv. Kazimiero parapijų, LB apylinkės ir daugelio organizacijų surengtas Vasario 16 minėjimas davė pajamų $865, išlaidų $233, gryno pelno $632 pasiųsta Altui.

### Išvyko į Europą

Petras Alavošius ir Izabelė Mincevičienė su lietuvių suorganizuota maldininkų ekskursija išvyko į Europą. Kelionėje aplankys Liurdą, Romą ir pasaulinę parodą Briuselyje. Viso kelionėje išbus apie mėnesį.

### Mokslo metų užbaigimas

Birželio 7 d. 3 val. p. p. Maironio parke rengiamas šeštadienės lituanistinės mokyklos mokslo metų užbaigimas, kuriame mokiniai atliks programą.

### Mirė Aleks. Roževičius

Gegužės 20 d. mirė 84 metų sulaukęs Aleksandras Roževičius, kilęs iš Vievio valsč., buvęs geležinkelietis. 1910 m. atvyko į JAV. A. Roževičius buvo pavyzdingas katalikas, užauginęs gražią šeimą — paliko 5 sūnus, 4 dukteris ir 7 anūkus.

### Pasižymėję moksle

Dainius Glodas, studijuojąs Clark universitete, už gerą mokymąsi laimėjo stipendiją likusiems trejiems metams.

Henrikas Jakubauskas, šiemet pavasarį baigiąs Holy Cross kolegijoje chemijos studijas, gavo stipendiją iš tos pat kolegijos toliau tęsti studijas.

### Sporto šventė

Š. m. birželio 21 ir 22 dienomis Worcesteryje Maironio parke įvyks Worcesterio Nevėžio tunto rengiama LSB Atlanto rajono tradicinė šventė. Ši metinė sporto šventė, kuri įvyks jau trečią kartą, Worcesteryje kiekvienais metais auga ir plinta. Į šventę Worcesteryje suvažiuoja ne vien tik sporto komandos, bet ir labai daug lietuviško skautiško jaunimo, kuris ne tik turi progą pamatyti įdomias sporto varžybas, bet ir susitikti su draugais, nematytais nuo praėjusios vasaros stovyklų, ir linksmai praleisti laiką lietuviškoje aplinkoje. Žodžiu, ši šventė tapo lietuviško skautiško jaunimo švente, svarbi visam rajonui kaip vienas didelių metinų įvykių skautiškame rajono gyvenime. Visų skautų ir skaučių sportininkų pareiga yra dalyvauti skautų vieną kartą metuose ruošiamoje sporto šventėje, o ne kitose sporto rungtynėse, kurios, kiek žinome, labai dažnai vyksta įvairiose vietose.

Šiais metais sporto šventėje pirmą kartą dalyvaus sesių komandos; taip pat yra įvedamos jaunių komandos ir varžybos jų tarpe lygiagrečiai su senjorų varžybomis. Vyks krepšinio, tinklinio ir lengvosios atletikos rungtynės. Lengvosios atletikos rungtynės dėl nepatogių sąlygų Maironio parke bus pravestos kitoje vietoje. Kad sportininkai perdaug nepavargtų, ir viskam užtektų laiko, visos varžybos bus pravestos vieno minuso sistema. Tikimės sulaukti brolių krepšinio ir tinklinio komandų iš Bostono, New Yorko, Waterburio, Hartfordo, New Britaino, Brocktono ir Worcesterio, o lengvosios atletikos varžybose, tikimės, bus atstovaujama kiekviena Atlanto rajono vietovė. Sesių tinklinio ir krepšinio komandos dalyvaus iš Bostono, New Yorko, Hartfordo ir Worcesterio.

Šeštadienio vakare įvyks, taip pat tradiciniu tapęs, didžiulis Joninių laužas. Worcesterio skautai ir skautės jau seniai ruošiasi jam, vadovaujami s. v. vyr. skltn. L. Jakubausko, Nevėžio tunto kultūros reikalų vadovo. Brolis Jakubauskas parašė Joninėms pritaikytą veikalėlį "Prie Nemunėlio" ir į jo atlikimą įtraukė beveik visus Worcesterio skautus ir skautes, pirmoje vietoje visiems gerai pažįstamą Worcesterio skautų ir skaučių tautinių šokių grupę. Po laužo bus šokiai lauke ir salėje.

Sporto šventės metu taip pat Maironio parke vyks Atlanto rajono skautų tėvų komitetų ir tėvų suvažiavimas. Į šį suvažiavimą, o tuo pačiu į sporto šventę, atvyks vyriausioji Seserijos skautininkė vyr. sktn. L. Čepienė, Brolijos vyr. skautininko pavaduotojas vyr. sk. A. Matonis, rajono vadas sk. V. Nenortas, rajono vadeiva ir vadeivė Banevičiai ir daug kitų žymių skautų vadovų.

Sporto šventė bus baigta iškilmingu vėliavų nuleidimu ir dovanų įteikimu. Rajono pereinamoji taurė dabar yra New Yorko Tauro tunto rankose. Įdomu, kam ji teks šiais metais. Kviečiame visus skautus, skautes ir visus lietuvius atsilankyti Worcesteryje birželio 21 — 22 dienomis ir dalyvauti šioje didingoje skautų šventėje.

## Vyskupui daktaratas

Youngstown, O., universitetas suteiks teisių garbės daktaro titulą vysk. Emmet M. Walsh. Universitete yra 5,000 studentų, iš jų 2,000 katalikų.

## Chicagoje

### Pranciškiečių rėmėjų apskrities susirinkimas

Gegužės 18 d. pirm. A. Snarskienės namuose įvyko gausus seserų pranciškiečių rėmėjų apskrities susirinkimas.

Gražus skaičius atstovių ir seselių rėmėjų atvyko į susirinkimą.

Naujai narėmis įsirašė E. Zuris, P. Andrijauskas, H. Fadner, Adelle Snarskytė.

Skyrių atstovės pateikė pranešimus. Visi skyriai stengiasi kiek aplinkybės leidžia, rengti pramogėles bei įvairius vakarus, kad sudarytų aukų artėjančiam ketvirtajam rėmėjų seimeliui, kuris įvyks spalio 12 d. Šv. Jurgio parapijos salėje.

Apskrities narės nutarė rengti rugpjūčio 10 d. L. Vyčių salėje pobūvėlį su laimėjimais ir žaidimais. Į komisiją įeina darbštūs ir nenuilstantieji veikėjai E. Širvinskienė, J. Kerulis, O. Žalandauskienė, Garlavičienė, M. Kondrotienė, B. Cicėnienė, Mikutienė, U. Mažeikienė, M. Melkienė, E. Meteišis ir V. Radavičius.

Rėmėjų tarpe yra ir ligonių; tai S. Jucienė ir M. Bliudžienė, kurios neperseniai ligoninėje pergyveno sunkias vidurių operacijas. Narės linki mūsų bendradarbėms greitai pasveikti.

Chicagos apskrities narės nuo širdžiai sveikina savo ilgamečius rėmėjus ir vienuolyno geradarius M. ir J. Sudeikius, minančius savo vedybinio gyvenimo auksinį jubilėjų. Ta proga nutarta užprašyti šv. mišias jubiliatų intencija.

Malonu buvo matyti mūsų tarpe uolią veikėją E. Širvinskienę, kuri pridavė susirinkimui daug gyvumo ir draugiškai sutiko talkininkauti rėmėjų veikime.

Narės ir skyrių atstovės taip pat platina dovanų knygutes, nes bus skiriama daugiau dešimt brangių dovanų.

Sekantis susirinkimas įvyks išd. M. Kondrotienės namuose.

Po susirinkimo namų šeimininkė visas atsilankiusias pavaišino kavute ir namie ruoštais užkandžiais. **Dalyvė**

## Brooklyn, N. Y.

### Operetės choro koncertas

Operetės choras, bene seniausias Amerikos lietuvių choras, turi ilgą ir audringą istoriją. Per 44 jo gyvavimo metus buvo momentų, kada choras puošėsi didelių pasisekimų laurais, bet buvo ir labai tamsių dienų, kada atrodė, kad jis turėjo būti palaidotas, nes nebuvo galima rasti nei choristų, nei vadovo. Bet ir vėl kelių energingų dainos mylėtojų pastangomis choras atsigaudavo ir skambia daina džiugindavo New Yorko ir apylinkių lietuvius.

Paskutinių metų laikotarpyje chorui vadovauti buvo pakviestas vadovauti jaunas ir energingas muzikas Mykolas Cibas. Jo pasiaukojimas, dirbant su choru (30 mylių važiuoja į choro repeticijas), buvo apvainikuotas gegužės 25 d., kai choras Schwaben Hall, Brooklyne suruošė savo metinį koncertą. Su tokiu mažu choru (vos 31 narys), jis žavėjo publiką galingais forte ir švelniais niuansais, kurie taip įtikinančiai skambėjo nuo pirmos iki paskutinės dainos.

Nepaisant visą dieną pylusio lietaus, susirinko apie 400 klausytojų. Pirmoje koncerto dalyje buvo atlikta vieno veiksmo kaimo buities dainų ir šokių pynė "Jaunimėlis". Šį veikalą specialiai Operetės choro koncertui parašė Aleksandras Merkelis.

Veikale vaizduojamas Lietuvos kaimo jaunimas. Vaidino Romas Kezys, V. Vasikauskas, J. Lapurka, L. Karmazinas, B. Mecežinskaitė, V. Gintautaitė, P. Nekrošius ir L. Kašubaitė.

Visi aktoriai, kurių dauguma yra Brooklyno vaidintojų grupės nariai, savo vaidmenis atliko puikiai. Gal tik buvo jaučiama repeticijų stoka, tačiau bendras įspūdis buvo labai geras. Visame veikale buvo matoma tvirta režisoriaus akt. Vitalio Žukausko ranka.

Tautinius šokius pasigėrėtinai atliko Jadvygos Matulaitienės vadovaujama tautinių šokių grupė, pašokusi keturis šokius. Grupei priklauso net 32 šokėjai.

Veikalo dekoracijas meniškai pagamino dail. Jurgis Juodis.

Antrąją vakaro dalį atliko Operetės choras, padainuodamas penkias dainas. Ypatingai gražiai nuskambėjo Stp. Sodeikos "Šiaurės pašvaistė".

Newyorkiečiai, kurie negalėjo "Jaunimėlio" pamatyti, turėtų gailėtis ir tikėti, kad jis ateityje bus pakartotas. Retai pasitaiko progų taip smagiai praleisti vakarą ir pasidžiaugti programa. Gi kaimyninių kolonijų lietuviai irgi turėtų šią progą išnaudoti ir visą ansamblį pakviesti pas save.

Norėtųsi palinkėti, kad šie trys meno vienetai — Operetės choras, tautinių šokių grupė ir Brooklyno vaidintojų grupė — susijungtų ir ateityje tokio pobūdžio veikalams. Jėgų yra, talentų užtenka. Reikia tik noro ir iniciatyvos, ko mes jiems nuoširdžiai linkime.

Šio koncerto dalyviai tikriausiai pasilieka dėkingi Operetės choro darbuotojams, ypač pirm. Zigmui Zubriui, už tokį puikų sekmadienio vakarą.

**J. Morkūnas**

---

— Kas yra laimė. Sriuba, miegamoji vieta ir neturėjimas fizinių skausmų — jau yra daug.

**—M. E. Eschenbach**


CORCORAN FUNERAL HOME
Air Conditioned Chapels
6150 N. Cicero Ave., Chicago, Ill.
PEnsacola 6-3833

PIRKITE DABAR TIESIOG NUO MR. NELSON,
SAVININKO
SAINT CASIMIR MONUMENT CO.
3914 West 111th Street
Tel. — CEdarcrest 3-6335
Vienas blokas nuo kapinių
Didžiausias Paminklams Planų Pasirinkimas mieste!


A. A.
**VERONICA A. YOUNG**
(Pagal tėvus Willis)
Gyveno 919 W. 35th St.

Mirė birželio 2 d., 1958, 11:20 val. ryto, sulaukus 43 m. amž. Gimė Chicago, Ill.

Pasiliko dideliame nuliūdime duktė Dolores, žentas Mike Zylo, anūkė Debra sūnus Donald, marti Jean, motina Marija Willis, brolis Antanas Willis, brolienė Stella su šeima, teta Petronėlė Žičkus, jos vyras Juozapas, dėdė Petras Paulauskas, kiti giminės, draugai ir pažįstami.

Kūnas pašarvotas Jurgio F. Rudmino koplyčioje, 3319 So. Lituanica Ave.

Laidotuvės įvyks penkt., birž. 6 d., iš koplyčios 9:30 v. ryto bus atlydėta į Šv. Jurgio parapijos bažnyčią, kurioje įvyks gedulingos pamaldos už velionės sielą. Po pamaldų bus nulydėta į Šv. Kazimiero kapines.

Nuoširdžiai kviečiame visus: gimines, draugus ir pažįstamus dalyvauti šiose laidotuvėse.

**Nuliūdę: Duktė, sūnus, marti, žentas, anūkė, motina ir kiti giminės.**

Laidotuvių direkt. Jurgis F. Rudminas. Tel. YArds 7-1138.

A. A.
**BARBORA ŽVAGINAITĖ**
t Gyveno 822 W. 19th Street.

Mirė gegužės 31 dieną, 1958 metais, 11:45 val. vakare.

Gimė Lietuvoje. Kilo iš Telšių apskričio, Šačių parapijos, Burvių kaimo.

Pasiliko dideliame nuliūdime giminės, draugai bei pažįstami.

Priklausė Tretininkų, Maldos Apaštalystės ir Šv Onos draugijose Dievo Apvaizdos parapijoje ir Gyvojo Rožančiaus draugijoje Šv. Jurgio parapijoje.

Kūnas pašarvotas Antano M. Phillips kopyčioje, 3307 Lituanica Ave.

Laidotuvės įvyks trečiadienį, birželio 4 d. Iš koplyčios 8:30 val. ryto bus atlydėta į Dievo Apvaizdos parap. bažnyčią, kurioje įvyks gedulingos pamaldos už velionės sielą. Po pamaldų bus nulydėta į Šv. Kazimiero kapines.

Nuoširdžiai kviečiame visus gimines, draugus ir pažįstamus dalyvauti šiose laidotuvėse.

**Nuliūdę lieka: Giminės.**

Laidotuvių direktorius Antanas M. Phillips, telefonas YA 7-3401.

A. † A.

ALEKSANDRAI BARODICIENEI

**mirus, jos dukteriai Birutei, Čikagos Augštesniosios Lituanistikos mokyklos 7 A klasės mokinei, reiškia gilią užuojautą ir drauge liūdi**

**Čikagos Augštesniosios Lituanistinės Mokyklos Mokytojų Taryba ir mokiniai**

**VIENERIŲ METŲ MIRTIES SUKAKTUVĖS**

A. A.
STELLA MILLER
**Gyvenusi 4626 Dover St., Chicago, Ill.**

Birželio 3 d. sueina vieneri metai kai negailestinga mirtis atskyrė iš mūsų tarpo nutraukdama gyvybės siūlą dar gan jaunai mano mylimai žmonai Stellai Miller.

Sakoma, kad laikas yra geriausias gydytojas, jis visus širdies skausmus išgydo, bet mes netekę brangaus asmens niekados negalime užmiršti ir visuomet liūdime. Šį rytą birželio 3 d., 8 valandą bus gedulingos šv. Mišios už jos sielą Our Lady of Lourdes bažnyčioje, Ashland ir Leland Ave. Giminės, draugai ir pažįstami prašomi pasimelsti už jos sielą.

**Nuliūdę: vyras Thomas Miller ir dukra Theresa**


*J. F. EUDEIKIS*
LAIDOTUVIŲ DIREKTORIUS
TRYS MODERNIOS KOPLYČIOS
4605-07 South Hermitage Avenue
Tel. YA 7-1741-2
4330-34 South California Avenue
Telefonas LA 3-0440 ir LA 3-9852
AMBULANCE PATARNAVIMAS DIENĄ IR NAKTĮ

Laidotuvių Direktoriai
MAŽEIKA & EVANS
6845 SO. WESTERN AVE.
TRYS MODERNIŠKOS AIR-CONDITIONED KOPLYČIOS
MAŠINOMS VIETA
REpublic 7-8600 REpublic 7-8601

Petkus
TĖVAS ir SŪNUS
LAIDOTUVIŲ DIREKTORIAI
6812 S. WESTERN AVE. Tel. GRovehill 6-2345-6
1410 S. 50th Ave., Cicero, TOwnhall 3-2108-09
KOPLYČIOS VISUOSE MIESTO DALYSE

SEKANTIEJI YRA NARIAI CHICAGOS LIETUVIŲ LAIDOTUVIŲ DIREKTORIŲ ASOCIACIJOS
Ambulansų patarnavimas dieną ir naktį. Reikale šaukti mus.
Mes turime koplyčias visose Chicagos ir Roselando dalyse ir tuojau patarnausime.

PETRAS BIELIŪNAS
4348 S. CALIFORNIA AVE LAfayette 3-3572
ANTANAS M. PHILLIPS
3307 LITUANICA AVE. Tel YArds 7-3401
PETRAS P. GURSKIS
659 WEST 18TH STREET Tel. SEeley 3-5711
POVILAS J. RIDIKAS
3354 S. HALSTED STREET Tel. YArds 7-1911
LEONARDAS F. BUKAUSKAS
10821 S. MICHIGAN AVE. Tel. COmmodore 4-2228
JURGIS F. RUDMIN
3319 S. LITUANICA AVE. Tel. YArds 7-1138-1139
VASAITIS — BUTKUS
1446 S. 50TH AVE., CICERO, ILL. Tel. OLympic 2-1003
ZIGMUND (ZUDYK) ZUDYCKI
1646 W. 46TH STREET Tel. YArds 7-0781
STEPONAS C. LACKAWICZ
2424 W. 69th STREET Tel. REpublic 7-1213
2314 W. 23RD PLACE Tel. VIrginia 7-6672
VANCE FUNERAL HOME
1424 S. 50TH AVE. OLympic 2-5245 ir TOwnhall 3-9687

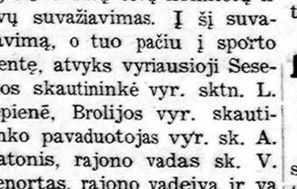

½% PADIDINA DIVIDENDĄ!
CRANE SAVINGS AND LOAN ASS'N
2555 WEST 47th STREET LAfayette 3-1989
B. R. Pietkiewicz, prez.; E. R. Pietkiewicz, sekr. ir advokatas
Mokame augštus dividendus. Keičiame čekius. Parduodame ir perkame valstybės bonus. Taupytojams patarnavimai nemokamai.
Pradėkite tupyti atidarydami sąskaitą šiandien. Apdrausta iki $10,000
Darbo valandos: pirmadieniais ir ketvirtieniais nuo 9 iki 8 val. vakaro; antrad. ir penkt. 9 iki 5; trečiad. uždaryta, o šešt. nuo 9 iki vidurdienio

GUŽAUSKŲ BEVERLY HILLS GĖLINYČIA
Geriausios gėlės dėl vestuvių, banketų, laidotuvių ir kitų papuošimų.
2443 WEST 63RD STREET
Telef. PR 8-0833 ir PR 8-0834

TROOST-PACHANKIS MONUMENTS
JOHN W. PACHANKIS (PATCH), Vice-President
6819 S. Western Ave., GRovehill 6 3745

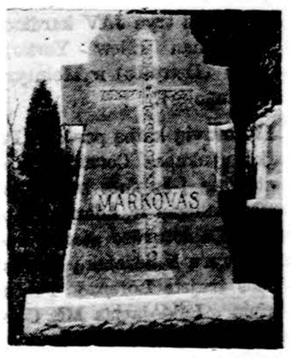


GRAŽIAUSIŲ PAMINKLŲ PASIRINKIMĄ RASITE PAS MUS!
Atdara kasdien ir sekmadieniais nuo 9 valandos ryto iki 5 valandos po pietų.

## Aplink mus

× **Chicagos ateitininkų** tradicinė šeimos šventė, kuri įvyko praėjusį sekmadienį Jaunimo namuose, sutraukė tikrai daug ateitininkų ir jų šeimos narių. Šventėje dalyvavo ateitininkai iš Kanados, Clevelando, Detroito ir Chicagos artimesnių apylinkių. Pamaldų metu net netilpo laikinoje koplyčioje, o vaišių metu užpildė visą didžiąją salę. Šv. mišias už visus mirusius ir gyvus ateitininkus au kojo kun. J. Kidykas, SJ, ir pasakė labai reikšmingą, įdomų ir nepamirštamą pamokslą. Vai šės prie nepaprastai skoningai ir skaniai paruoštų stalų vyko didžioje salėje. Pirmiausia pasveikino visus šventės dalyvius ir maldą sukalbėjo jaunimo namų šeimininkas kun. J. Kubilius, SJ. Šventę atidarė Chicagos at-kų sendr. pirmininkas Antanas Balčytis. Meninė programos dalis buvo gyva ir įdomi. Ją atliko visos Chicagos moksl. at-kų kuopos. Programos pranešėjas buvo dr. J. Kisielius. Šeimininkės buvo Gražina Budrytė, Aldona Šimaitienė, Agnė Kižienė, Irena Lozaitytė ir kitos.

× **Chicagos Augštesniosios** Lituanistikos mokyklos mokslo metų užbaigimas ir abiturientų išleistuvės įvyks birželio 8 d., sekmadienį, 5 val. 30 min. Jaunimo centro salėje, 5620 So. Claremont Ave. Chicagos lietuviškoji visuomenė kviečiama skaitlingai dalyvauti tose iškilmėse. Programoje: aktas, mokinių darbo parodos atidarymas, meninė dalis, jaunimo pasilinksminimas.

× **Biržėnų klubo** pavasarinis išvažiavimas įvyksta birželio 8 d. Forest Preserve vietovėje Spaičio prieglobstyje. Klubo nariai ir svečiai kviečiami gausiai dalyvauti. Tie, kurie gausiai dalyvavo paskutiniame susirinkime, žino, kad biržėnai moka sukurti jaukią nuotaiką. Tokia pat nuotaika vyraus ir šiame išvažiavime.

× **„Rigoletto"** operos pastatymu Jaunimo centre šiemet yra baigiamas dainavimo sezonas Chicagoje. Opera duodama nemokamai, kurių patalpose ne mokamai ji naudoja klases ir salę repeticijoms per visą sezoną.

× **Lietuvių studentija** šiuos mokslo metus užbaigs šį šeštadienį per tradicinį Finis Semestri Lietuvių Auditorijoje. Vakarą rengia Lietuvių Stud. Sąj. Čikagos Skyrius. Pradžia 7:30 v. v. Laukiama ir gausaus visuomenės atsilankymo. (Sk.)

× **Vik. Šilėnas** su žmona, namų įsigijimo proga Berwyne (1216 Elmwood ave.,), suruošė vaišes, kuriose dalyvavo Gražina Micevičiūtė, Aldona Stikliūtė, K. Motušis, P. Beinarauskas, Pr. Šulas ir kiti.

× **Joana (Deckytė) ir Petras Gudeliai,** 6407 S. Lockwood st., susilaukė sūnaus Petro. Anksčiau jau jie augino dukrelę Mariją Rūtą. Gudelis yra čia gimęs lietuvis, tačiau jų šeima yra lietuviškų laikraščių prenumeratoriai ir lietuviškos knygos rėmėjai.

× **S. P. Juodvalkis,** yra atleistas iš Globe Parcel Service, 4102 Archer Ave., tarnautojų pareigų ir jokių ryšių su bendrove neturi.

**Maurice Rufkin,** President
Globe Parcel Service, Inc.
(Sk.)

× **Stasiui Valiukaičiui,** 819 West 34 Place, už ketvirtą mėnesį sugaištą namuose dėl ligos, Leonardas Jankauskas įteikė $200.00 čekį. (Sk.)

## PRASMINGI PASISAKYMAI IR NUTARIMAI

Krikščionių demokratų konferencija, įvykusi Chicagoje gegužės 30—31 dienomis pasibaigė palikdama jos dalyviams labai gerų įspūdžių. Ji išsklaidė visas abejones dėl krikščioniškosios demokratijos idėjų likimo lietuviškoje visuomenėje. Į Lietuvos laisvinimą konferencijos dalyviai pažiūrėjo kaip tokį uždavinį, nuo kurio neatleidžia nei kartų skirtumai nei nuomonių įvairumai. Konferencijoje uoliai bendradarbiavo šalia garbingojo veterano prel. M. Krupavičiaus —tarpt. kr. dem. pirmininko, visa eilė naujų daug žadančių asmenybių.

Konferencijos dalyvių mintys sukosi apie pagrindinį klausimą, ar išeivijoje esanti politiškai sąmoninga visuomenė turi ką veikti. Ir iš įvairių pasisakymų susidarė vaizdas, kad ji ne tik netrūksta veikimo sričių, bet turi atlikti kaikuriuos darbus, kurie turi lemiančios reikšmės Lietuvos laisvinimui. Šiai tiesai įrodyti ypač pasitarnavo L. Šimutis sugretindamas Europos valstybių ir Amerikos laikyseną Lietuvos laisvinimo atžvilgiu. Jeigu Amerika šiandien tebesilaiko savo įsipareigojimų, tai, tarptautinių ekspertų nuomone, yra nuopelnas politiškai aktyvios tų kraštų išeivijos JAV.

Vyskupas Brizgys, sveikindamas konferenciją ir kalbėdamas bankete, kėlė mintį, kad Lietuvos krikščionys demokratai turi uždavinį kaikuriais kr. demokratijos idėjas prigydyti Amerikos politiniame gyvenime. Tai svarbu ne tik apskritai, bet ir Lietuvos laisvinimo atžvilgiu. Reikia rūpintis, kad Amerikos politinė mintis neliktų be konstruktyvių idėjų liečiančių Vidurio Europos likimą. Tų idėjų neturėjimas yra turėjęs labai liūdnų pasėkų praeityje.

Albinas Gražiūnas savo gerai paruoštame referate kalbėjo apie Lietuvos Kr. demokratų ideologijos formavimą. Mat Popiežių Enciklikos apie Kr. demokratiją duoda tik pačius bendruosius rėmus, tinkančius kiekvienam kraštui. Mums gi reikia iš šių rėmų pasidaryti tinkamus įrankius atitinkančius mūsų laiko situacijai. Tokiu būdu reikia išsivesti dėsnius, kurie vadovautų tautai esančiai mūsų situacijoje. Pats A. Gražiūnas padarė kaikurių pasiūlymų tokiai programai sudaryti.

Konferencijos dalyviai buvo labai patenkinti tėvo Kidyko pamokslu, pasakytu konferencijos dalyviams pamaldų metu. Pamokslas savo forma ir turiniu labai derinosi prie konferencijoje svarstomų dalykų ir buvo tarsi Gražiūno referato įkvėpimas. Žadama, kad jis bus paskelbtas spaudoje ištisai.

Taktikos klausimais kalbėjo K. Alšėnas, išdėstydamas savo pasiūlymus, pasižyminčius gana griežta logika. Jis atstovavo pažiūrą, kad katalikiškai sviesuomenei reikia aiškiau pastatyti klausimą, prašantį pasisakyti kiek ji eina su krikščioniškais ir demokratiškais principais. Šiuo klausimu pasireiškė nuomonių įvairumas ir kokių konkrečių išvadų nebuvo padaryta.

---

× **Bronius Ivanauskas,** Lietuvių Teisininkų draugijos centro vald. pirm. Šv. Antano ligoninėj padarius operaciją, baigia sveikti ir šią savaitę žada grįžti į namus. Sergantį Br. Ivanauską aplankė daug pažįstamų, kurių tarpe K. Ališauskas dr. K. Šidlauskas, Pr. Šulas ir daug kitų.

× **Kun. Pranas A. Dauss** (Gvazdauskas), asistentas Šv. Marijos bažnyčioje, Peru, Ill., birželio 6 d. švenčia dešimt metų kunigystės šventimų sukaktį.

Vliko pirmininkas dr. A. Trimakas, darydamas Lietuvos laisvinimo pastangų apžvalgą, pareiškė nuomonę, kad Vokietijos sujungimas yra negalimas, kol pavergtos Vid. Europos tautos nėra išlaisvintos. Matant Vakarų valstybių pasyvumą labai greitai to negalima tikėtis. Dėl to reikia nepavargti kovoje, ypač nepraleisti neįjungus į šią kovą jaunimą, nes niekas nežino, kaip ilgai kova gali užtrukti. Taip pat pirmininkas skatino nepaskęsti savo būties reikaluose ir betkuria kaina išlaikyti laisvinimo žygių priimatą. Reikia kovoti prieš nepriimtinus klausimo sprendimo būdus pvz. Kennan siūlymą, nes atitraukimas Amerikos kariuomenės iš Europos reikštų katastrofą. Pirmininkas prašė dau giau aukoti laisvinimo reikalams, kad būtų galima išlaikyti radijo transliacijas ir kitą.

Konferencija priėmė keletą rezoliucijų, nustatančių gaires tolimesniam veikimui. Reikia tikėtis, kad jos bus paskelbtos spaudoje. Šalia pagrindinės rezoliucijos, aptariančios Lietuvos laisvinimo pastangų kryptį, išreikštas nusistatymas labiau susiorganizuoti, nežiūrint asmenų skirtumų; sustiprinti finansinę būklę; nutarta dalyvauti demokr. grupių sambūriuose ir remti Bendruomenę.

Konferencijos metu įvyko pora Krikščioniškosios demokratijos studijų klubų atstovų posėdžiai. Viename iš jų paskaitą skaitė dr. K. Šidlauskas, tema: Politinės veiklos prasmė išeivijoje. Prelegentas pasisakė prieš visokį apolitiškumą. Gal būt mažesnė pareiga būti politiškomis asmenybėmis būtų Lietuvoje, kur pats gyvenimas veiktų už lietuviškumą ir lietuvišką politiką, bet čia, pasak Pakšto, mes kiekvienas turime būti politiška asmenybė.

Apie studijų klubų darbus konferenciją nuolat informavo studijų klubų pirmininkas Jonas Vyšnionis. O prelegentas dr. K. Šidlauskas buvo išrinktas Kr. demokratų pirmininku.

RUOŠIASI SKAUTŲ SĄSKRYDŽIUI

Birž. 6, 7, 8 d. vyksta didelis skautų sąskrydis Chicagoj, Marquette Parke. Čia Russel Kress, Don Marek, Steponas Stasukaitis ir Bruce Zielinski repetuoja indėnų šokį, kurį jie demonstruos minėtame sąskrydyje. Šie keturi skautai priklauso Gimimo Panelės Šven. parapijos skautų rateliui. Sakoma, kad į tą sąskrydį susirinks apie 3,000 skautų. Vaizduojamo skautų ratelio motina yra Lucille Pudge, o sąskrydžio vadai bus W. Jagust ir Jurgis Kolar.

## CHICAGOS ŽINIOS

### Šiandien laidoja kardinolą

Šiandien 10 val. 30 min. laidojamas kard. S. Stritch. Jo kūnas pašarvotas katedroje nuo penktadienio visą laiką buvo gausiai lankomas. Jau sekmadienį iki vidurnakčio buvo aplankę 203,000 žmonių. Kiekvienas ateinantis gauna kardinolo paveikslą su maldomis. Sekmadienį popiet vienu metu buvo susirinkę net 50,000 žmonių. Eilės stovėjo ne tik bažnyčios takuose, bet ir aplink visą bažnyčią ir gatvėse, nusitęsdamas per mylią, policijos tvarkomos. Net apie 200 policininkų buvo prie katedros tvarkai palaikyti. Policija apskaičiuoja kad vidutiniškai per valandą pro katedrą praeidavo po 9,300 žmonių. Chicagos laikraščiai įsidėjo iš helikopterio nufotografuotas eiles žmonių, laukiančių aplankyti garbingąjį velionį.

Tarp lankytojų buvo ir tūkstantis policininkų, priklausančių Šv. Judo sąjungai. Jie meldėsi prie karsto, vadovaujant jų kepelionui kun. P. J. McPolin. Daugiau kaip 100 vyskupų ir prelatų iš tolimesnių vietų atvyko į laidotuves. Dauguma jų sustojo Hilton viešbuty. Laidotuvių pamaldas laikys apaštališkasis delegatas arkiv. Cicognani. Laidotuvėse taipgi dalyvauja visi trys JAV kardinolai: Spellman (New Yorko), Mooney (Detroito) ir McIntyre (Los Angeles).

Laidotuvių kalbą pasakys Peorijos vyskupas Cousins. Vežant kūną į kapines bus vykstama Michigan ir Adams gatvėmis. Laidotuvėse giedos katedros vyrų ir berniukų choras. Giedos trejetą Lorenzo Perosi kūrinių. Laidojamas Mt. Carmel kapinėse, Hillside.

Sekmadienį buvo įspūdingos maldos grupės kurčių nebylių, kurie kalbėjo rožančių vadovaujami jų kapeliono, maldas kalbant rankų ženklais. Jėzuitas kurčių nebylių kapelionas tėv. Egan turėjo didesnį rūpestį su kurčiu nebyliu Joe Rambis, kuris yra taipgi ir aklas. Jo maldoms vadovaudamas kun. Egan turėjo pirštais liesti jo rankas ir taip perteikti ženklus.

Sekmadienį per pamaldas kardinolo kūno nebuvo katedroje, tačiau per pamokslus buvo prisimenamas garbingasis velionis. Kun. Gubbins priminė, kad darant rankos operaciją kardinolas pasakęs: „Aš aukoju savo ranką Dievui; visą save Dievui jau buvau paaukojęs kai turėjau 22 m. amžiaus."

### Balsavimai Chicagoje

Vakar Chicagoje vyko balsavimai: buvo renkami šeši teisėjai Augščiausiam teismui ir du Apylinkės teismui. Taipgi buvo pasisakyta dėl išleidimo $15,000,000 bonų gatvių naujam apšvietimui finansuoti. Registruotų balsuotojų Chicagoje buvo 1,767,602, tačiau balsavo mažokai žmonių.

### 1,337 baigė Notre Dame universitetą

Notre Dame universitete per mokslo metų baigimo iškilmes buvo išdalinti 1,337 diplomai. Iškilmėse kalbėjo Darbo sekretorius James P. Mitchell. Skatino planingiau įtempti jėgas grumtynėse prieš komunizmo grėsmę ir prievartą.

### Duoda daug savo kraujo

Apdraudos įstaigos tarnauto jas ir II Pasaulinio karo veteranas Gene Ostrich nuo 1953 metų kasmet duoda po tris — keturias pantis kraujo. Dažniausiai — visai svetimiems asmenims. Neseniai jisai prie vienos krautuvės pamatė parašą, kad ji uždaryta dėl savininko ligos. Teiraudamasis apie jo ligą, patyrė, kad jam reikalingos kraujo transfūzijos ir tuojau pasiūlė savojo kraujo pantį. Gene Ostrich gyvena 2245 W. Farwell, Chicagoje.

### Paroda atvirame ore

Šeštadienį ir sekmadienį Chicagoje veiks meno paroda atvirame ore, ties 57 gatve ir Kenwood gatvėmis. Bus išstatyta skulptūrų, keramikų, piešinių, stiklo gaminių, brangenybių, kilnojamų mozaikų ir audinių. Tie meno kūriniai bus ir pardavinėjami.

### Baigia Englewood mokyklą

Englewood vakarinę mokyklą Chicagoje be daugelio kitų baigė Viktoras Balanda — 3153 S. Halsted, Petras Kuniutis — 7026 S. Rockwell, Vladas Samuolis — 2955 Quinn. Samuolis už pasižymėjimą moksle yra patekęs į JAV Garbės draugiją.

### Šešios mirtinos nelaimės

Per šį ilgą savaitgalį Chicagos apylinkėse susisiekimo nelaimėse žuvo 6 žmonės. Visoje Illinois valstybėje žuvo 19, o visose JAV-se 344. Daugiausiai žuvusių buvo Kalifornijoje: 28.

---

### Dvigubas jubilėjus

Kun. J. Scannell švenčia savo kunigystės sidabrinį jubilėjų Bostone, Mass. Tą pačią dieną jo motina švenčia 90 m. sukaktį. Jai buvo daktarų patarta, kad jei ji nori gyventi, neturėti vaikų, bet ji turėjo 12 ir šiandien gyva. Iš 12-kos vaikų trys sūnūs yra kunigai ir viena vienuolė.

## IŠ ARTI IR TOLI

### J. A. VALSTYBĖSE

— **LB New Yorko** valdyba gegužės 23 dieną posėdžiavo su pakviestais organizacijų atstovais š. m. birželio mėn. 29 d. įvyksiančios Lietuvių dienos — Bendruomenės šventės reikalu.

Apygardos pirm. J. Šlepetys paryškino, jog dar praeitais metais LB taryba yra nutarusi kiekvienais metais paskutinį birželio mėnesio sekmadienį švęsti Lietuvių dieną — tradicinę Bendruomenės šventę. Tatai numatoma vykdyti visuose JAV lietuvių kolonijose. Newjorkiečiai bendruomenininkai, suradę arti New Yorko (prie Idlewald aerodromo) patogią ir žavią vietą, pasiryžo jau šiais metais šią LB tradicinę šventę atšvęsti, sutelkiant kuo didesnį lietuvių skaičių.

Čia minimame posėdyje buvo kalbama apie šventės kultūrinę - meninę programą. Priimtinų ir gražių patarimų šventės programos sudarymo reikalu davė Pabalt. Mot. Tar. Liet. atstovybės pirmininkė V. Jonuškaitė - Leskaitienė. Jau yra paaiškėję, jog be kitų programoje dalyvaus ir Operetės choras, sėkmingai vadovaujamas muziko M. Cibo. Kviečiami pasireikšti ir jaunimo vienetai.

Šiame LB apygardos valdybos posėdyje pirmą kartą dalyvavo agr. Butkys, pakviestas iš kandidatų užimti valdyboje vakuojančią ūkio vadovo vietą. Tas pareigas ėjęs dr. A. Skėrys dėl laiko stokos prieš kurį laiką pasitraukė.

— **Vilniaus Krašto Lietuvių** s-gos Bostono skyr. susirinkimas įvyks birželio mėn. 7 d. 7 val. vak. Lietuvių Piliečių klubo patalpose (kambaryje už baro), W. Broadway 368, So. Bostone. Susirinkime bus išrinkta nauja valdyba ir delegatai į Alto seimą ir aptarti kiti svarbūs klausimai. Visi nariai kviečiami dalyvauti. Darbotvarkė bus pateikta vietoje.

— **Kun. dr. Vyt. Balčiūnas** sutiko vesti rekolekcijas skirtas Marijos garbei. Rekolekcijos vyks birželio 6, 7 ir 8 dienomis Nekaltai Pradėtosios (vie nuolyne, Putnam, Conn. Visos moterys labai kviečiamos dalyvauti. Apie savo atvykimą prašome pranešti laišku arba telefonu: Immaculate Conception Convent, R. F. D. 2, Putnam, Conn., WAlnut 8-5828.

### ARGENTINOJE

— **Temperley** apylinkės Šeštadieninės mokyklos Tėvų komitetas praneša, kad nuo balandžio mėn. 29 d. vietos Šeštadieninė mokykla pradėjo vėl darbą. Pamokos vyksta Žekių namuose. Mokytojai — Paliulionienė ir V. Jusaitis. Šiuo tarpu lanko 10 vaikučių.


**PERKRAUSTYMAI - MOVING**
Pigus, sąžiningas darbas. Visi apdraudimai. Dėl artimų ir tolimų distancijų. Šaukite sekančiai:
**ANTANAS VILIMAS**
3415 SO. LITUANICA AVE., CHICAGO, ILL.
Telefonas FRontier 6-1882

Liet. krautuvė. Sav. broliai Gregoravičiai
Dažai, Alyva, Stiklas, Įrankiai, peiliai namų reikmenys, vandentiekio įrengimai ir elektriniai reikmenys.
1901 West 47th St. Tel. LA 3-4139
PEOPLES HARDWARE & PAINT CO.

Mes mokame Augštą Dividendą!
MIDLAND Savings and Loan Association
PER 40 METŲ VISŲ LIETUVIŠKŲ KOLONIJŲ SAUGIAUSIA IR PELNINGIAUSIA TAUPYMO BENDROVĖ
4038 ARCHER AVENUE. Tel. LA 3-6719
AUGUST SALDUKAS, Prezidentas

**ALEX BRINAS**
GENERAL CONTRACTOR & CARPENTER
2715 WEST 43RD STREET, PHONE LAFAYETTE 3-9751
Visų rūšių darbai: medžio, mūro, cemento, plasterio, elektros, plumbingo ir kiti. Garažai, butų ir biznio patalpų pertaisymai.
Geras darbas — nebrangios kainos!

**Pradėkite taupyti šiandien; turėsite rytoj!**
Taigi, dabar pradėkite taupyti šioje lietuviškoje įstaigoje — BRIGHTON SAVINGS AND LOAN!
Kiekvieno taupytojo indėliai apdrausti iki $10,000.00
BRIGHTON SAVINGS AND LOAN ASS'N
4071 Archer Ave., į vakarus nuo California Ave.
CHARLES ŽEKUS, Sekretorius
OFISO VALANDOS:
Pirmadieniais, antrad., penktad. ir šeštad. 9 v. r. iki 4:30 p. p. Trečiadieniais uždaryta visą dieną. Ketvirtadieniais 9 val. ryto iki 8 val. vak.

**KAS TIK TURI GERĄ SKONĮ, VISKĄ PERKA PAS LIEPONĮ!**
Prekės be brokų, kainos žemiausios Chicagoje, išsimokėjimai iki 3-jų metų. Europos ir Amerikos žymiausių firmų baldai, Televizijos, Šaldytuvai ir visa namams ir ofisams įrengti.
Moderniškiausia lietuvių baldų prekyba Chicagoje
LIETUVIŲ PREKYBOS NAMAI — FURNITURE CENTER, INC.
3222-24-26 So. Halsted St. Victory 2-4226
Krautuvė atidaryta: Pirmad. ir ketvirtad. 9—9:30 val. Kitomis dienomis 9—6 val. Sekmadieniais 12—5 val.