THE LIBRARY OF CONGRESS GRATIS
SERIAL DIVISION
WASHINGTON 25, D.C.
/11/1/58/

DRAUGAS
THE LITHUANIAN DAILY FRIEND
PUBLISHED BY
THE LITHUANIAN CATHOLIC PRESS SOCIETY
4545 WEST 63RD STREET CHICAGO 29, ILL.
TELEPHONE LUDLOW 5-9500
LEADING DAILY FOR OVER A MILLION LITHUANIANS

DRAUGAS

THE LITHUANIAN DAILY FRIEND

DRAUGAS
LIETUVIŲ KATALIKŲ SPAUDOS DRAUGIJOS
LEIDŽIAMAS LIETUVIŲ DIENRAŠTIS
SU ŠEŠTADIENINIU MOKSLO, LITERATŪROS
IR MENO PRIEDU
DRAUGAS ĮSTEIGTAS 1909 M.

Nr. 216 | Price 7 cents | PIRMADIENIS, RUGSĖJO (SEPTEMBER) 15, 1958 | Kaina 7 centai | Vol. XLII

JAV ir raud. Kinija tarsis dėl Formozos Varšuvoj

Komunistų partija ir toliau išnaudoja Lietuvos liaudį

Ką pasakoja neseniai iš ten atvykęs į Vakarus marijampolietis

Visai neseniai iš Lietuvos tam tikromis apystovomis atvyko į Vakarus marijampolietis, kuris „Eltos Informacijoms" suteikė daug duomenų apie šių dienų Marijampolę ir iš viso apie gyvenimą dabartinėje okupuotoje Lietuvoje. Praėjusį antradienį ir trečiadienį tilpo mūsų dienraštyje jo pasakojimai. Šiandien pateikiame to pasakojimo tęsinį.

Prekių pasirinkimo dažnai nebūna jokio. Yra paplitęs posakis: "Skubink pirkti, šiaip kitas nupirks".

Tokios prekės, kaip pipirai, laurų lapeliai ir kiti prieskoniai, o taip pat mielės, krautuvėse nematysi. Tačiau rinkoje jų yra kiek nori, žinoma pasakiškomis kainomis.

Kai sužinoma, kad gauta nauja prekių partija, jau kelias valandas prieš krautvės atidarymą stovi žmonės ir laukia tos malonės, kad už savo pinigus galės norimą daiktą nusipirkti. Pernai rudenį, prieš atidarant universalinę krautuvę, gyventojų minia jau nuo vidurnakčio stovėjo prie durų, nes rajono kooperatyvų sąjunga prieš tai kelis mėnesius taupė prekes tai didžiajai dienai.

Batai iš Danijos

Lietuvoje labai sunku gauti odines pirštines. Jos retos kaip vaistai ir kartais, pamatęs pas pažįstamą, klausi, iš kur jas gavo. "Parvežė draugas iš Maskvos", atsako. Lietuvoje tokie dalykai tapo įprasti reiškiniai. Šių metų pavasarį į Marijampolę atvežė partiją importuotinių batų iš Danijos. Batai buvo gana skoningi ir kaina prieinama. Pigiausieji kaštavo 180 rublių. Vos tik pasklido žinia po miestą, prasidėjo krautuvės štur mavimas. Ir per kelias valandas viskas, išskyrus batus po 270 ir 300 rublių, buvo išparduota.

Įėjęs į miesto krautuvę, pastebi didelius kiekius degtinės, vyno ir žuvies konservų. Jų galima gauti visada ir bet kokiais kiekiais. Tačiau, ir negaunant kokių nors būtiniausių prekių, galima rasti išeitį. Tai laisvoji rinka. Pas spekuliantus galima gauti viską. Jie važinėja į Karaliaučių, Rygą ir kitus stambesnius miestus, superka ten prekes, parveža į Lietuvą ir parduoda bent dvigubomis kainomis. Pipirų ir laurų lapelių parsigabenti stambesni spekuliantai vyksta net į Kaukazą. Yra ir silkių spekuliantų. Kur nors pajūryje jie superka silkes po 1,50 rb. št. ir parvežę parduoda po 3 rublius už štuką.

Obuoliai į Karaliaučių

Iš Lietuvos t. k. veža obuolius į Karaliaučių, nes ten jie žymiai brangesni. Iš Leningrado į Marijampolę atvyksta kiaulienos ir grūdų užpirkėjai.

Marijampolėje yra vienintelė duonos kepykla, todėl gyventojai yra priversti pirkti jos gaminius, kokie jie bebūtų, kad ir blogiausios kokybės, nes šiaip visai neturėtų duonos. Duona blogos kokybės, perdaug rūgšti, drėgna ir nuo jos jau ne vienas susirgo skilvio ligomis. Šių metų pavasarį kepykla sugedo ir duonos tiekimas užtrūko. Buvo pas kelbta, kad miestą aprūpins Vilkaviškio kepykla, tačiau ji viena nepajėgė aprūpinti du miestus ir Marijampolėje nusitiesė eilės prie duonos.

Praėjusiais metais, tą dieną kai į Marijampolę turėjo atvykti Kanados lietuvių delegacija, Basanavičiaus aikštėje eilėse prie prie žibalo stovėjo apie 300 žmonių. Mat miestas nepajėgia gyventojus pilnai aprūpinti elektra. Miilcija pasidarbavo iki pra kaito, kad draugai iš už jūrų marių nepamatytų tokį vaizdą.

Eilės visur

Eilės prie kino biletų, eilės prie svaro cukraus, eilės pasų skyriuje, prie registracijos, kur visą rajoną aptarnauja vienas žmogus, dirbdamas tuo reikalu dvi valandas per dieną, išskyrus šeštadienį ir sekmadienį; eilės algoms atsiimti ir t.t. Žmonės nervuoti, pikti, netekę kantrybės, bet vėl eina, stoja eilėse, laukia. Ir tokie reiškiniai būna 13 metų po karo. Gyventojus gelbsti tik ūkiškai apskaičiuotas, apgalvotas gyvenimo būdas. Kiekvienas stengiasi pavasarį pasisodinti bulvių, daržovių, nusišerti kiaulę. Visas laisvalaikis praeina rūpinantis tais reikalais.

Kartais krautuvėse ir bazėse užsiguli prekės, kurias mažai kas perka. Tada tarp gyventojų paleidžiami gandai, kad bus pinigų reforma — ir krautuvės bematant ištuštėja. Toks reiškinys buvo praėjusią vasarą.

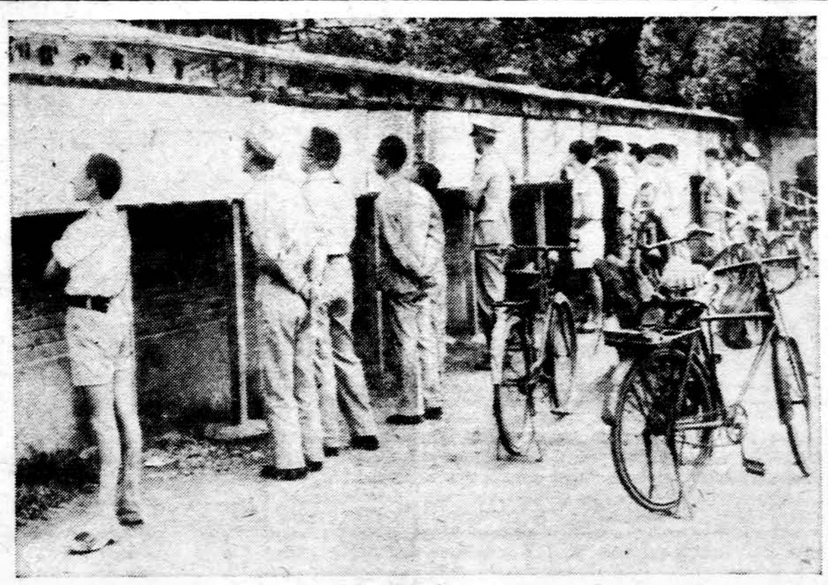

Skaito žinias apie Quemoy — Nacionalistai kiniečiai skaito žinias apie Quemoy plakatuose, prikliuotuose ant sienos Taipei mieste, Formozoje. Dviračiai ten yra populiari susisiekimo priemonė.

Reikalauja tikybos pamokų

VARŠUVA, rugp. 14. — Visose Lenkijos katalikų bažnyčiose šiomis dienomis buvo skaitomas Gniezno ir Varšuvos arkivyskupo kardinolo Višinskio ganytojinis laiškas, kurio tema "Religijos mokymas Lenkijos mokyklose ateinančiais mokslo metais". Kardinolas ganytojiniame laiške ragina tikinčiuosius, ypač tėvus, reikalauti, kad mokyklų vadovybės ateinančiais mokslo metais leistų visose mokyklose įvesti religijos pamokas. Tai yra neužginčijama tėvų teisė, kurią jiems yra davusi pati prigimtis, — pabrėžia Lenkijos kardinolas. Baigdamas kardinolas kviečia visus Lenkijos katalikus vieningai veikla sukliudyti tiems, kurie stengiasi suvaržyti pačias pagrindines žmogaus teises.

Sudaryta komisija tyrinėti Amerikos Balsą

NEW YORKAS (LAIC), rugpjūčio 14. — Prie JAV Atstovų Rūmų Užsienių Reikalų komiteto sudaryta komisija tyrinėti Amrikos Balso veiklą.

Ta komisija sudaryta Užsienių Reikalų komiteto Europos skyriaus pirmininkės Edna Kelly iniciatyva.

Manoma, kad Kongreso atstovė Edna Keliy vadovaus tai komisijai. Reikia pastebėti, kad Kongreso atstovė Edna Kelly kalbėjo Baisiojo birželio minėjime Town Hall, New Yorke, birželio 15 d. 1958 metais. Ji parodė didelį pabaltiečių reikalų supratimą.

Komisijos nariai yra — Wayne L. Hays (Ohio); Alvin Bentley (Michigan); Donald L. Jackson (California); Armistead L. Selden (Alabama); Clement J. Zablocki (Wisconsin); John M. Vorys (Ohio), Edna Kelly (New York).

Kaltina Ameriką šnipinėjimu

BUDAPEŠTAS, Vengrija, rug. 14. — Vengrija apkaltino JA Valstybes, kad šios oorganizuojenčios Vengrijoj spionažo tinklą, kurio tikslas vėl suruošti Vengrijoj sukilimą. Raporte pranešama, kad buvęs JAV atašė pulk. James Todd teleskopu žvalgėsi į karinius taikinius. Taip pat kaltinami buvę ir dabartiniai JAV pasiuntinybės tarnautojai Vengrijoje. Esą amerikiečiai naudoja šnipinėjimo reikalams 30 ambasados automobilių.

JAV sovietų reikalauja pažaboti raud. Kiniją

NEW PORT, R. I., rugs. 14. — Praėjusio šeštadienio naktį prez. Eisenhower prašė sovietų diktatoriui Chruščevui laišką, kuriame reikalauja pažaboti raud. Kiniją, nuo karo provokavimo ir sustabdyti Quemoy salos bombardavimą.

Prezidentas pranešė Chruščevui, kad jeigu raud. Kinija vieton veiksmų pradėtų pasitarimus, to paties laikytųsi ir JAV Valstybės.

Prieš agresiją

Atsakydamas prez. Eisenhower į Chruščevo laišką, rašytą rugsėjo 7 d., prezidentas atmetė sovietų reikalavimą atitraukti JAV pajėgas iš Formozos srities. Chruščevas teigia, kad tų jėgų buvimas graso taikai. Prezidentas sako, kad JAV jėgų buvimas Formozoje yra pagal susitarimą su tautine Kinija išlaikyti stiprią Formozą, o ne įvesti ją į karą. Amerikos jėgos, pareiškė prezidentas, yra tenai, kad Formoza galėtų atsispirti prieš agresiją, o ne tą agresiją vykdyti.

Taip pat laiške pažymima, kad JAV kalbėsis Formozos reikalu su raud. Kinija per diplomatinius pasitarimus, kurie greitai numatomi Lenkijoje.

Prez. laiškas buvo paskelbtas atostogų metu, kur jis meškeriodamas nuosavam ežere 20 mylių nuo New Port. Prez. Eisenhower nebekartojo JAV nusistatymo Kinijų reikale pasakytoj savo kalboj prieš keletą dienų, tačiau JAV tvirtą nusistatymą Formozos reikalu akcentavo.

Sovietai reikalaujami pasiaiškinti

MASKVA, rugs. 14.— Sovietų Sąjungos diktatorių išvaryti automobilių fabrikų darbininkai demonstravo prieš Ameriką šaukdami, kad ji turinti nustoti teikti pagalbą Formozai.

Demonstracijos prieš Ameriką

MASKVA, rugs. 14. — JAV pasiuntinys Maskvoje Richard H. Davis pareikalavo Sovietų Sąjungos paaiškinti, kas ištiko dingusio JAV lėktuvo įgulą, kuris nukrites sovietų Armenijoj. Sovietai pranešė, kad šeši yra žuvę, tačiau apie kitus nesako nieko. Apie tai bolševikai pranešė tik keletą dienų po to kai lėktuvas dingo.

Žinios iš Lietuvos

● **Drenažu nusausinta** nuo šio sezono pradžios 21,300 ha pelkėtų ir drėgnų žemių kolūkiuose ir tarybiniuose ūkiuose. Nusausinimai ypač vykdomi Rokiškio, Panevėžio, Šilutės, Tauragė, Telšių, Vilkaviškio, Alytaus ir kitose apylinkėse.

● **Kauno elevatoriuje** montuojamos mašinos naujai kombinuotų (maišytų) pašarų gamyklai. Kombinuoti pašarai bus gaminami iš grūdų, kraujamilčių, kreidos, druskos bei kitų žaliavų. Tais pašarais bus aprūpinami aplinkinių rajonų kolūkiai ir tarybiniai ūkiai.

● **Prie Raseinių steigiamas kolektyvinis vaismedžių sodas** 7 ha plote. Sodą užsodins raseiniečiai bendromis jėgomis. Kiekvienam gyventojui teksiąs nuosavas sklypelis su vaismedžiais ir vaiskrūmiais.

Kalendorius

Rugsėjo 15 d.: šv. Nikodemas, senovės: Virimantas ir Sartonė.

Saulė teka: 6:30 v., leidžiasi: 7:03 val.

Oras

Chicagoje ir apylinkėje, kaip oro biuras praneša, šaltoka ir lietinga. Temperatūra virš 60 l.

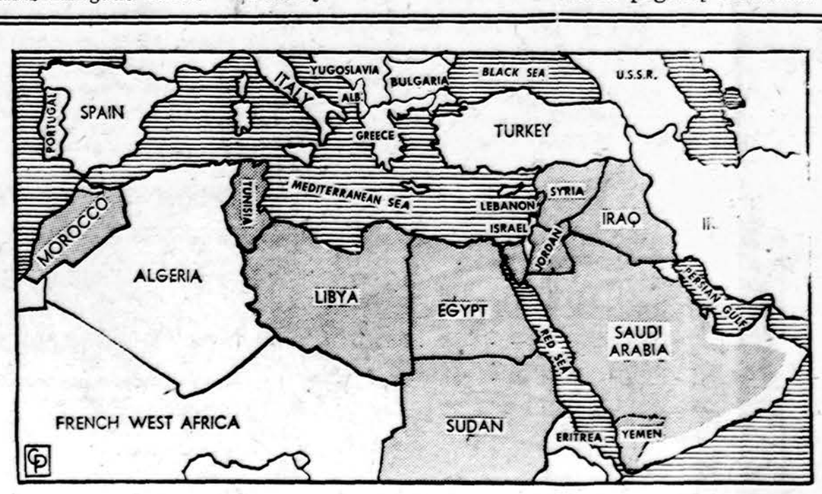

Nauja, didesnė Arabų lyga — Šis žemėlapis pavaizduoja naują ir didesnę Arabų lygą (šešėliuose), įskaitant Tunisiją ir Maroką, kurie tik ką nutarė įsijungti. Du Arabų lygos nariai, Egiptas ir Sirija yra susijungę į Jungtinę Arabų Respubliką. Yemen dalinai yra Jungtinėje Arabų Respublikoje. JAR, Lebanas ir Jordanas eina, kaip supykę kup ranugariai. (UPI)

Bus bandoma diplomatiniu keliu išspręsti Formozos klausimą

WASHINGTON, rugs. 14. — Jungtinės Amerikos Valstybės ir raud. Kinija susitarė pradėti taikos derybas dėl Formozos įvykių artimiausiomis dienomis. Taip paskelbė JAV departamentas šeštadienį.

Pasitarimai numatomi Varšuvoje tarp JAV ambasadoriaus Jacob D. Beam ir kinų pasiuntinio Wang Ping-nan pradėti šį pirmadienį.

Wang grįžo į Varšuvą penktadienį po pasitarimų su savo vyriausybe Peipinge. Taip pat tikima, kad jis buvo sustojęs Maskvoje pasiimti keletos diplomatinių patarimų iš Kremliaus.

Valstybės departamentas skelbia, kad Amerikos ir raud. Kinijos diplomatai bus pasitarimų metu kontakte. Francis W. Tully, valstybės departamento spaudos direktorius, pranešė žurnalistams praėjusį šeštadienį, kad toks pasitarimas įvyks, tačiau nepaskelbė tikslios datos. Pasitarimas per ambasadorius vyksta todėl, kad JAV dar nepripažinusi raudonosios Kinijos vyriausybės.

Pasikalbėjimai nereikšmingi

Dvi valstybės tokius pasikalbėjimus vedė nuo 1955 m. ligi praeitų metų gruodžio mėn. dėl piliečių grąžinimo iš raud. Kinijos, tačiau nieko nebuvo pasiekta ir amerikiečiai tebelaikomi Kinijoj. Taip pat buvo kalbama susilaikyti nuo ginklų panaudojimo, tačiau visą laiką raud. Kinija šaudė.

Pasikalbėjimai Varšuvoj, kaip JAV spauda mano, padės išvengti karo, tačiau JAV prezidentas ir sekr. Dulles nutarė, kad jei joks susitarimas nebūtų pasiektas, Amerika privalės laikytis tvirtai savo nusistatymo ginti Formozą.

Tautinės Kinijos ambasadorius George Yeh, lankydamasis praėjusį šeštadienį Washingtone, taip pat kalbėjosi dėl Varšuvos pasitarimų. Jo vyriausybė nenori pritarti tiems pasitarimams, kad iš jų nekiltų pavojus jo vyriausybės valdomoms saloms.

TRUMPAI IŠ VISUR

● **Naujosios Zelandijos ministeris pirmininkas Walter Nash** pariškė, kad Formoza (Taiwan) būtų nepriklausoma ir neutralizuota, kalbėdamas parlamente tarptautiniais klausimais.

● **300 specialistų konferencija.** Daugiau kaip 300 specialistų iš 40 valstybių susirinko į Atėnus, Graikijoje, aptarti kaip iš pasaulio žemės ir vandens ir gauti daugiau naudos.

● **Komunistinės Kinijos vyriausybė** atšaukė savo ambasadorių Wu Hsiu-Chuan iš Jugoslavijos. Wu, buvęs užsienio reikalų ministeris, buvo paskirtas į Belgrado postą 1955 m. vasario mėn.

● **Generolas Fouad Chebab,** Libano išrinktas prezidentas, palaiko užsienio reikalų ministerio Charles Maliko kandidatūrą į Jungtinių Tautų generalinės asamblėjos pirmininko postą.

● **27 Kubos sukilėliai žuvo** Oriente provincijoje nuo vyriausybės kulkų.

● *Amerikos apie 85 proc. gyventojų,* gyvenančių kolonializmo metu ūkiuose, šiandien sumažėjo ligi 13.5 proc. 86.5 proc. gyvena miestuose.

● **Texas turi giliausią naftos šulinį.** Pasaulyje giliausias naftos šulinys yra Phillips Petroleum Co. No. 1-22 University, Pecos apskrityje. Jis turi 24, 357 pėdas gilumą.

● **Australija pakvietė 2,000** savo Commonwealth (bendruomenės) **studentų studijuoti pagal** Colombo planą.

● **Stambus veikalas apie pasaulinį komunizmą.** Paskutiniu metu Šveicarijoj iš spaudos išėjo stambus veikalas apie pasaulinį komunizmą "Handbuch des Weltkommunismus". — Vei kale, kurį redagavo Friburgo universiteto profesorius Juozas Bochenski, visa eilė žymių specialistų pateikia komunistinės teorijos bei praktikos krtiką. Nagrinėjama komunistinė politika, teisė, ekonomija, literatūra, menas ir mokslas. Pateikiama labai plati bibliografija. Tokiu būdu turtinga antikomunistinė literatūra papildoma dar vienu moksliniu veikalu apie komunismą.

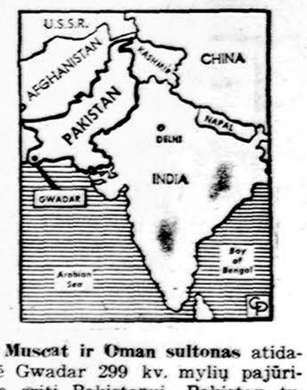

Muscat ir Oman sultonas atidavė Gwadar 299 kv. mylių pajūrinę sritį Pakistanui. Pakistan turėjo pretenzijų į tą sritį, kurioje gyvena apie 6,000 žydų, malajų, indų, arabų ir pakistaniečių. (UPI)

NAUJAUSIOS ŽINIOS

—100 tonų raketa Atlas buvo vakar paleista Cape Caneveral bandymų vietoj. Raketa išvysto 6,325 mylias į valandą greitį ir pasiekia 800 mylių augštį.

—Tautinės Kinijos vadas marš. Čiang-kaišekas nenori JAV ir kom. Kinijos susitarimo ir manąs, kad JAV atsižadės susitarimo su raud. Kinija ir negins Formozos.

—Sovietų atstovas Gromyko atvyko į JAV, atstovauti sovietus Jungt. Tautų posėdžiuose.

—Šios savaitės laikotarpy JAV armijos dalis vėl apleis Libaną. Liks ten JAV armijos apie 8,000 vyrų.

—Gub. Faubus uždarė mokyklą Little Rock, kai buvo paskelbta, kad joj gali mokytis ir negrai. Ką dabar darys augšč. teismas nežinoma.

—Formoza skelbia, kad vienas aerodromas apšaudomas raudonųjų buvo sekmingai evakuotas.

DE GAULLE AKCIJA STIPRIAI REMIAMA

RIMVYDAS, Paryžius

"Autokratija demokratiškumo skraistė prisidengusi" — tai galima būtų apibūdinti esmę ką tik paskelbto Prancūzijos naujosios konstitucijos projekto. Rugsėjo 4 d. Place de la Republique generolo de Gaulle žodžių klausėsi šimtatūkstantinės minios, šauksmais bei plojimu vienok vis pritardamos jojo skelbiamoms mintims.

Pagal tą konstitucijos projektą, būsimasis Prancūzijos respublikos prezidentas galėsiąs atleisti ministerį pirmininką bei ministerius; pagal savo norą metams paleisti parlamentą; net svarbiausios reikšmės įstatymus leisti ir valstybinės krizės metu suimti į savo rankas įstatymų leidžiamąją bei vykdomąją galią. Visuose civiliniuose bei kariniuose paskyrimuose jojo žodis būsiąs lemiamas. Jis galėsiąs aplenkdamas parlamentą, referendumo pagalba betarpiškai kreiptis į tautą. Taip pat ir diplomatinėje veikloje viskas priklausys nuo jojo, net tarpvalstybinių sutarčių sudarymas. Dekrete apie referendumą buvo paskelbta, jog referendinę (už ar prieš) galės daryti tik tos partijos bei organizacijos, kurios būsiančios specialiai įregistruotos. Tokiu suformulavimu de Gaulle norėjo išvengti "jėgų skaldymo ir visuomenės klaidinimo". Ryšį su tuo nuosta tu, "Vyriausybės žiniose" kaip tik paskelbtas tokių partijų sąrašas, apimantis viso 23 partijas bei organizacijas.

Nesėkminga komunistų veikla

Nors toji referendinė kampanija (išskyrus komunistus, kurie iš karto pradėjo varyti smarkią agitaciją prieš referendumą) tik dabar prasideda, tačiau jau šiandien nėra abejonių, jog de Gaullui pasisekė gana didelę dalį gyventojų, taip metropolijoje, taip ir Afrikos teritorijose, patraukti savo idėjų pusėn. Ir patraukti jų tiek, kad save įkeltų į konstitucijos projekte numatytą prezidento postą.

Prancūzų spaudoje gana daug buvo žinių bei duomenų apie Maskvos mestas sumas pinigų, kad suaktyvinti Prancūzijos komunistų veiklą, pirmon eilėn įjungiant juos į "antireferendinę" propagandą. Tačiau, taip š. m. liepos 14 d. šventė, taip ir mitingas rugsėjo 4 d. Respublikos aikštėje pakankamai aiškiai parodė, jog komunistai čia ne tik maža gali laimėti, bet aiškiai vis labiau mažėja jų pasekėjų skaičius. Iki šiol, kiek tik kartų buvo skelbiamas kairiųjų profsąjungų streikas, ypač miesto komunikacijos srityje, — labiau ar mažiau, tačiau susisiekimas sustodavo, gat vėse pasirodydavo streikuojantieji. Gi rugsėjo 4 dienai kairiųjų profsąjungų (komunistų vadovaujamų) paskelbtas streikas neįvyko. "Antireferendinėje demonstracijoje", kuria komunistai rugsėjo 4 d. bandė sutrikdyti de Gaulle sušauktąjį mitingą, dalyvavo tik "etatinės" komunistų "smogikų" dalys, susidedančios iš nedidelio kiekio jau nuolių bei isteriškų moterų. Toje antidemonstracijoje dalyvavo tik tie "etatinių komunistų" da liniai. Jokie "streikuojantieji prie komunistų neprisidėjo, kaip pastarieji (gal?) tikėjosi.

Komunistai buvo metę lozungą, kad "visi darbininkai turį mesti darbą ir jau 17 valandai būti Respublikos aikštėje". Automobilių fabrike Renault, kur dirba virš 24,000 darbininkų ir kur kairiosios profsąjungos turinčios net labai daug savo narių, "prieš laiką" darbą tą dieną apleido tik 189 darbininkai. Paryžiaus rajono metalurginėse įmonėse, kokį pusvalandį dar bą anksčiau apleido ne daugiau 0,5-1,0%. Gi Metro bei autobusai nė vienas nebuvo sustoję. Tačiau, kas įdomiausiai, ir tie, anksčiau išėję iš darbo, kiek pasakoja žinantieji, neprisidėjo prie "Antireferendinės" demonstracijos, bet stengėsi patekti į aikštę ir ten klausyti de Gaulle bei kitų ministrų pranešimų. Kitaip tariant, pastariesiems Profsąjungų paskelbtas raginimas streikuoti, "patarnavo" pamatyti mitingą, pamatyti de Gaulle, bet ne padidino antidemonstrantų eilių

Alžiriečių pastangos

Kokią įtaką padarė de Gaulle kelionės ir kalbos Afrikoje, ypač į muzulmoninę gyventojų dalį, gal labiausiai "paliūdija" pastaruoju metu ypatingai pasireiškusi kruvina banga teroristinių aktų, kuriuos vykdė Prancūzijoje veikią Alžirijos "Tautinio Išlaisvinimo Fronto" (FLN) nariai. FLN vadovybė, kuri, de Gaulle perėmus Prancūzijos vadovavimą tiesiog pastebimai vis labiau netekdavo savo įtakos, suprato, jog ji sugebėsianti tokioje padėtyje daugiausiai kokius 20% Alžirijos gyventojų atitraukti nuo dalyvavimo referendume. Užtat ir pabandė da bar politinėmis žudynėmis bei didelio masto sabotažiniais veik smais (daugiausiai žibalo cisternų padegimu) vėl patraukti į save dėmesį tiek pačios Alžirijos, tiek ir Prancūzijos organų, spaudos bei gyventojų, kad pas taruosius išprovokuoti griebtis drastiškų priemonių prieš alžiriečius gyvenančius Prancūzijoje, kas iki šiol FLN nebuvo pavykę ir tai net nežiūrint į vis pasikartojančias policines akcijas ar alžiriečių judėjimo laisvės suvaržymą. Iš prancūzų organų pusės, nežiūrint teroro bangos, daroma tik tas, kas būtiniausia, kad tą bangą sutramdytų, gi alžiriečių masės, esančios Prancūzijoje, nelaikančios prancūzų organų veiksmus kaip kažką specialiai nukreiptą prieš visus alžiriečius.

Atrodo, jog ir naujausias FLN "parėdymas", kad alžiriečiai (panašiai kaip ir komunistai agituoja) dalyvautų referendume, bet jame pasisakytų neigiamai dėl de Gaulle paskelbtų dėsnių — nedaug ką padės pačiai FLN. Priešingai, gali tik labiau išryškinti josios didėjantį pralaimėjimą.

Neseniai paskelbtame FLN "parėdyme" sakoma, jog tie mu sulmonai, kurie sutiksią pirmininkauti ar būti nariais referendinio balsavimo komisijose — būsią nubausti mirtimi. Toliau sakoma, jog specialūs FLN daliniai likviduos balsavimo punktus. Kad sutrukdytų dalyvauti, ypač ten kur FLN nesitiki, jog josios paklausys prieš pat balsavimą iš alžiriečių FLN atims asmens dokumentus, o tokios vietovės, kurios pasisakys referendume teigiamai, būsiančios apdėtos didelėmis kontribucijomis. Vis labiau drastiškų priemonių panaudojimas iš FLN pusės, teroras, sabotažo veiksmai ir grasinimai dar labiau padidinti terorą — jokiu būdu nėra FLN stiprybės įrodymu. Priešingai, griebimasis tokių priemonių, ypač dabar, rodo, kad FLN bijo de Gaulle veiksmų, de Gaulle žodžių įtakos ir kad Alžirijoje, kaip ir kituose Prancūzijos Afrikos kraštuose, de Gaulle turi kur kas daugiau šalininkų nė tai galima būtų iš pradžios pamanyti. Tų kraštų rimtesni gi veikėjai, atsižvelgę nuo komunistų nuolat skelbiamų obalsių — išsilaisvinti iš kolonialinės priespaudos ir staiga atsidūrę ties de Gaulle paskelbtu evantualumu visiškai išeiti iš prancūziškos bendruomenės, pabūgo, kad jų kraštai bei žmonės dar nėra tokiam "galimumui" pribrendę. Tai dar labiau sustiprino de Gaulle padėtį ir metropolijoje ir Afrikoje.

DOMISI INTEGRACIJA

Minia žmonių prie Augščiausiojo teismo rūmų Washingtone, kur šiomis dienomis įvyko speciali sesija integracijos klausimais valstybinėse mokyklose. Stebėtojų buvo atvykę net iš Tokio (Japonijos). (UPI)

Nauja biblioteka

Nauja biblioteka įrengta Belmont, N. C., Abbey kolegijoje, 400,000 dol. vertės. Kolegija veikia 83 metus. Taip pat įreng tas ir studentų centras, kuriame studentų draugijos turi savo raštines, žaidimų kambarius ir krautuves.

SOPHIE BARGUS
RADIJO VALANDA
Visos programos iš WOPA
AM. 1490 Kilocycles FM 102-3 MC.
Kasdien: nuo pirmadienio iki penktadienio 10—11 val. ryte. Šeštadienį 10:30—11 val. ryte. Sekmadienį nuo 8:30—9:30 v. r.
Vakaruškos pirmadienį 7 val. vak.
Raštinė: 7159 So. Maplewood Ave., Chicago 29, Ill. Telef. HE 4-2413

DAINA TELEVISION
sales-service
Sav. Inž. A. Semėnas
3321 S. Halsted St., tel. CL 4-5665
Atdara kasdien 9-6, pirm. ir ketv. 9-9

NARIAI LIETUVIŲ TAUPYMO IR SKOLINIMO B-VIŲ LYGOS
Kuriose Kiekvienos Santaupos Yra Apdraustos iki $10,000.00 — ir Paskolos Duodamos Namų Įsigijimui Lengvomis Sąlygomis
CHICAGO SAVINGS & LOAN ASSN.
6245 Western Ave. Chicago 36, Ill.
CONTINENTAL SAVINGS & LOAN ASSN.
4559 S. Paulina St., Chicago 9, Ill., YArds 7 0145
CRANE SAVINGS & LOAN ASSN.
2555 West 47th Street Chicago 32, Ill.
DISTRICT SAVINGS & LOAN ASSN.
3430 South Halsted Street Chicago 8, Ill.
ST. ANTHONY SAVINGS & LOAN ASSN.
1447 S. 49th Ct., Cicero 50, Ill. tel. TO 3-8131-32
UNIVERSAL SAVINGS & LOAN ASSN.
1800 South Halsted Street Chicago 8, Ill.

Liet. krautuvė. Sav. broliai Gregoravičiai
Dažai, Alyva, Stiklas, Įrankiai, peiliai namų reikmenys, vandentiekio įrenginiai ir elektriniai reikmenys.
1901 West 47th St. Tel. LA 3-4139
PEOPLES HARDWARE & PAINT CO.

Tel. — REliance 5-1811
DR. WALTER J. KIRSTUK
GYDYTOJAS IR CHIRURGAS
(Lietuvis gydytojas)
3925 West 59th Street
Val.: Pirmad., antrad., ketvirtad. ir penktad. nuo 1—4 p. p., 6:30 - 8:30 val. vak. Trečiad. ir šeštad. 1 - 4 val.

Tel. ofiso ir buto: OLympic 2-4159
DR. P. KISIELIUS
GYDYTOJAS IR CHIRURGAS
4938 W. 15th St., Cicero
Kasdien 1—3 val. ir 6—8 val. vak išskyrus trečiadienius
Šeštadieniais 12 iki 4 popiet

Ofiso telef. LAfayette 3-3210, jei neatsiliepia, šaukite KEdzie 3-2868
DR. EMILY V. KRUKAS
GYDYTOJA IR CHIRURGE
4146 S. Archer Ave.
VAL.: Kasdien popiet nuo 12—3 val. vak., pirm., antr., ketvirt. 6—9 val. Trečiadieniais tik susitarus

DR. IRENA KURAS
GYDYTOJA IR CHIRURGE
KŪDIKIŲ IR VAIKŲ LIGŲ SPECIALISTĖ
7156 South Western Avenue
(MEDICAL BUILDING)
Pirmad., antrad., ketv. ir penktad. nuo 11 val. ryto iki 1 val. p. p. ir nuo 6 v. — 8 val. vakare. Trečiad. nuo 11 val. ryto — 1 v. p. p. Šeštad. 11 val. ryto iki 3 val. popiet
Office tel. RE 7-1168
Res. tel. WAlbrook 5-3765

Tel. of. WA 5-7200 Res. GR 6-3319
DR I. LABANAUSKAS
MOTERŲ LIGŲ IR AKUŠERIJOS SPECIALISTAS
Ligoniai priimami pagal susitarimą
Medical Arts Bldg
5430 So. Kedzie Ave.

Res. tel. PR 6-4732
DR. A. MACIONAS
CHIRURGAS
2454 W. 71 St. (71 ir Campbell Ave.)
Tel. HE 4-1202 arba RE 7-9700
Val.: pirmadieni, ketvirtad. ir šeštad. 1-4 popiet. Antrad. ir penkt. 5-8 v. v. Treč. uždaryta.

Ofiso HE 4-1818 arba RE 7-9700
Rez. PR 6-9801
DR. J. MEŠKAUSKAS
GYDYTOJAS IR CHIRURGAS
Specialybė — vidaus ligos
2454 West 71st Street
(71-os ir Campbell Ave. kampas)
Val.: kasdien 9—11 ryto ir 4—8 v. v. Šeštadieniais 9—11 ryto ir 2—4 p. p. Trečiadieniais uždaryta.

DR. JULIJA MONSTAVIČIUS
GYDYTOJA IR CHIRURGE
Office: 10748 South Michigan Ave.
Buto 1653 W. 103 St., Beverly Hills
Val.: kasdien nuo 6 v. v. iki 9 v. v., išskyrus trečiad. Šeštadieniais nuo 1 iki 4 val. popiet.
Tel. ofiso — PUllman 5-6766
Buto — BEverly 8-3946

Ofiso HEmlock 4-5815
Rez. HEmlock 4-3751
DR. A. NARBUTAS
PLAUČIŲ IR VIDAUS LIGOS
2745 West 63th Street
Priešais Šv. Kryžiaus ligoninę
Priima pagal susitarimą

DANTISTAS
DR. J. A. PAUKŠTYS
4253 So. Whipple Street
(Arti Archer Ave.)
Valandos: nuo 10 iki 12; 2—6; 7—9 šeštad. 10—12. Trečiad. uždaryta
LAfayette 3-4949
Namų — CEdarcrest 3-7786

Ofiso telefonas — Bishop 7-2525
DR. AL. RAČKUS
GYDYTOJAS IR CHIRURGAS
4342 Archer Avenue
(Kampas Kedzie ir Archer)
VAL. kasdien nuo 2 iki 9 val. vak. Trečiad. ir sekmad. tik susitarus

DR. J. RIMDZUS
CHIROPRACTOR
Headaches, Arthritis, Rheumatism, Spine, Nerve, Asthma and other Ailments.
1426 Broadway, Gary, Indiana
Val.: pirm. 2-5 v. vak., šešt. 10-12 val. prieš piet. Kitu laiku pagal susitarimą. Tel.: Office Gary TUrner 5-3638. Res. Ch-go BIshop 7-5833.

DR. ZIGMAS RUDAITIS
Spec. ORTOPEDINĖS LIGOS
2745 West 63th Street
Priešais Šv. Kryžiaus ligoninę
Telef. REpublic 7-2290
VAL.: Pirmad., antr., ketv. penktad. nuo 9 iki 11 ryte ir nuo 6—8 val. v. Šeštad. nuo 2—4. Trečiadieniais ir kitu laiku susitarus telefonu.

DR. ANT. RUDOKAS, Opt.
Tikrina akis ir pritaiko akinius, keičia stiklus ir rėmus
4465 S. California Ave. YA 7-7381
Val.: 10 ryto iki 8 vak. (trečiad. uždaryta. Šešt. 10 v. r. iki 2 p. p.

P. ŠILEIKIS, O. P.
Orthopedas. Protezistas
Aparatai-Protezai. Med. bandažai. Spec. pagalba kojoms (Arch Supports) ir t.t.
Val. 9 - 4 ir 6 - 8. Šeštadieniais 9-12
ORTHOPEDIJOS TECHNIKOS LAB.
2850 W. 63rd St., Chicago 29, Ill.
Tel. PRospect 6-5084

DR. J. J. SIMONAITIS
GYDYTOJAS IR CHIRURGAS
Naujas adresas: 4255 W. 63rd St
Ofiso tel. REliance 5-4410
Rezid. telef. GRovehill 6-0617
Valandos: 1-3 p. m., 6-8 p. m.
Penktad. tik po pietų.
Trečiad. ir šeštad. pagal sutartį.

Ofiso telef. CLiffside 4-2896
Rezid. telef. LAfayette 3-1172
DR. P. STRIMAITIS
GYDYTOJAS IR CHIRURGAS
1724 West 47th Street
(kampas 47th ir S. Hermitage)
Val.: nuo 2 iki 4 ir 6 iki 9 val. vak Šeštad. nuo 2 iki 6 val., išskyr. sek

Tel. ofiso TO 3-0959
Res. tel. HE 4-7080
DR. FL. TALLAT-KELPŠA
GYDYTOJAS IR CHIRURGAS
Spec. chirurginės ligos
5002 West 16th Str., Cicero.
Val.: kasdien 2-8 p. p., šeštadieny 1-4 p. p. Kitu laiku ir trečiadieny, susitarus.

DR. VYT. TAURAS
GYDYTOJAS IR CHIRURGAS
(Bendra praktika ir moterų ligos)
Ofisas ir rez. 5100 S. Western Ave
Tel. PRospect 8-1223 ar TR 3-5577
Ofiso val.: Pirm. 8-10 v. v., Antrad., Treč. ir Penkt. 6-9 val. vak., Šeštad. 2-4 val. popiet ir sulig susitarimu.

Tel. ofiso HE 4-2123, rez. GIb. 8-6195
DR. V. P. TUMASONIS
CHIRURGAS
2454 West 71st Street
(71st ir So. Campbell Ave.)
Val.: pirmad. ir ketvirtad. 5-9 v. vak. Antrad. ir penkt. 1-5, Šeštad. 2-4 Trečiadieniais uždaryta.

Telefonas GRovehill 6-2823
DR. A. VALIS-LABOKAS
GYDYTOJAS IR CHIRURGAS
Specialybė: AKUŠERIJA ir MOTERŲ LIGOS
2524 West 69th Street
(69-tos ir S. Maplewood Ave. kamp.)
Valandos: nuo 1-4 ir 6-8 val. vak Šeštadieniais nuo 1-4 val. popiet.

Tel. ofiso PRospect 6-9400
Rezid. PRospect 6-8400
DR. ONA VAŠKEVIČIUS
(Vaškevičienė)
GYDYTOJA IR CHIRURGE
6248 South Kedzie Avenue
Val. kasdien 1-3 p. p. ir nuo 6-8 val. vak. Šešt. 1-4 p. p. Trečiadieniais ir kitu laiku tik susitarus.

Tel. ofiso Victory 2-1561
Rez. PRospect 6-4250
DR. V. VILEIŠIS
GYDYTOJAS IR CHIRURGAS
802 West 31st Street
Kamp. Halsted ir 31-mos gatvių
Priėmimo valandos kasdien: 1-4 p. p. ir nuo 6-8 v.v. Šeštad. 1-4 val. popiet.
Uždaryta trečiadieniais

Tel. ofiso PR. 6-6446, rez. HE 4-3150
DR. F. C. WINSKUNAS
GYDYTOJAS IR CHIRURGAS
2420 West Marquette Rd.
Val. nuo 2 iki 4 p. p.; 7 iki 8 v. v. Trečiad. ir šeštad. pagal sutartį.

DR. P. Z. ZALATORIUS
GYDYTOJAS IR CHIRURGAS
1821 So. Halsted Street
Tel. ofiso CA. 6-0257, rez. PR. 6-6650
Rezid. 6600 S. Artesian Ave.
VAL. 11 v. r. iki 3 p. p., 6—7 v. v.

DR. G. SERNER
LIETUVIS AKIŲ GYDYTOJAS
25 metų patyrimas

Tel.: YArds 7-1829
Pritaiko Akinius
Kreivas Akis Ištaiso.
Ofisas ir Akinių Dirbtuvė
756 WEST 35th STREET
Valandos: nuo 10 iki 2, nuo 6 iki 8. Treč. uždaryta. Penkt. ir šešt. 10—2 val. po pietų. Arba pagal susitarimą.

DR. S. VAITUSH, OPT.
Palengvina akių įtempimą, kuri yra priežastis galvos skaudėjimo bei svaigimo ir skaudančių akių karščio. Atitaisau trumparegystę ir toliregystę. Prirenku teisingai akinius. Visi egzaminavimai daromi su elektriniais instrumentais, rodančiais mažiausius trūkumus. Specialį atyda kreipiama į mokyklos vaikus.
4712 South Ashland Ave.
Tel. YArds 7-1373
Val. 10:30 iki 7 v. vak. Šeštad. 10:30 iki 6 val. Sekmad. ir treč. uždara.

THE BIGGEST DOLLAR IN THE WORLD IS THE DOLLAR YOU SAVE!
Remiantis Chicagos Savings Bendrovės praeitimi, nuo pat jos įsisteigimo 1924 metų, jos pavyzdinga biznio tvarka, ypatingai indėlių saugumo ir dividendų našumo atžvilgiu, nėra saugesnės ir pelningesnės įstaigos pasidėti taupomus pinigus. Pasidėję taupinius pas mus gausite ne tiktai saugumą — jų apdraudimą iki $10,000.00, augštą dividendą, bet ir daugelį kitų patarnavimų veltui, už kuriuos kitose įstaigose turėtumėte mokėti.
Taupytojų patogumui Chicago Savings Bendrovės įstaiga yra viena iš gražiausių ir moderniškiausių įrengtų visoje Illinois valstybėje.
Milijonai dolerių morgičių paskoloms. Ant prieinamų išlygų. Lengvais išmokėjimais. (Darome paskolas iki 25 metų išmokėjimo ant tinkamų nuosavybių. Rašykite dėl informacijų. MŪSŲ TURTAS VIRŠ $26,000,000.00.

CHICAGO SAVINGS & LOAN ASSOCIATION
6245 So. Western Ave. Tel. GRovehill 6-7575 Chicago, Illinois
Atdara: pirmadienį nuo 12 iki 8, antradienį ir penktadienį nuo 9 iki 4, ketvirtadienį nuo 9 iki 8.
Trečiadienį uždaryta visą dieną, o šeštadienį nuo 9 iki 2 valandos po pietų.

Remkite dien. Draugą! Platinkite "Draugą".

DRAUGAS
THE LITHUANIAN DAILY FRIEND
4545 West 63rd St., Chicago 29, Illinois Tel. LUdlow 5-9500

Entered as Second-Class Matter March 31, 1916, at Chicago, Illinois Under the Act of March 3, 1879

Member of the Catholic Press Ass'n
Published daily except Sundays and days after Christmas and Easter by the Lithuanian Catholic Press Soc'y

SUBSCRIPTION RATES
$10.00 per year outside of Chicago
$12.00 per year in Chicago & Cicero
$10.00 per year in Canada
Foreign $12.00 per year

PRENUMERATA:	Metams	½ metų	3 mėn.	1 mėn.
Chicagoj ir Ciceroj	$12.00	$6.50	$3.50	$1.50
Kitur JAV ir Kanadoj	$10.00	$5.50	$3.00	$1.25
Užsienyje	$12.00	$6.50	$3.50	$1.50

Redakcija straipsnius talpo savo nuožiūra. Nesunaudotų straipsnių nesaugo, juos grąžina tik iš anksto susitarus. Redakcija už skelbimų turinį neatsako. Skelbimų kainos prisiunčiamos gavus užklausą.

AR NEPASENO SEKMADIENIS

NUOBODŽIAUSIA DIENA

Sekmadienis, rodos, yra viena iš tokių krikščioniškųjų institucijų, kuri niekam skersai kelio neatsistoja. Žmonės išsižada tikėjimo, bet sekmadienį pasilieka kaip natūralią instituciją, prieš kurią nėra reikalo kelti jokios revoliucijos. Ir taip sekmadienis tebestovi Vakarų civilizacijoje, kaip natūralus jos papuošalas.

Tačiau negalima sakyti, kad sekmadienis neturėtų grėsmių. Jis turi gilesnių grėsmių, negu pirmu žvilgsniu atrodo. Šveicarų "Orientierung" bendradarbis drįsta sakyti, kad iš sekmadienio yra likusios tik juridinės atramos, tarsi koki cementiniai blokai, o visas jo vidus jau yra skruzdžių suėstas.

Didžiosios fabrikų krosnys sekmadieniais juk nesustoja. Jų užkūrimas atsieina perbrangiai ir perilgai užtrunka. Taip pat kaikuriose tarnybose visada yra reikalingas žmogus; nepaisant ar bus sekmadienis, ar šiokia diena. Tokios tarnybos yra pvz. sveikatos, pašto, susisiekimo, policijos ir kt. Dėl to Vokietijoje, racionaliai tvarkant visas gyvenimo sritis, oficialiai buvo iškeltas klausimas, ar nereikia atsisakyti visiems bendro sekmadienio, vieton jo įvedant penkių darbo dienų ir vienos laisvos dienos sistemą. Kiekvienas žmogus tada galėtų turėti savo "sekmadienį", kada jam geriau išeitų. Tik Bažnyčiai užprotestavus, nuo to buvo susilaikyta.

Bet tai yra tik išviršinė sekmadienio grėsmių pusė. Išvidinė jų pusė yra gilesnė. Yra žmonių, kuriems sunkiausia savaitės diena yra sekmadienis. Jie neturi sekmadienį kur dėtis. Gerai, jeigu jie eina išklausyti mišių. Jos duoda jų sekmadieniui tam tikrą ašį. Bet šalia to, sekmadienis jiems pasidaro nuobodžiausia diena. Vydami šalin tą nuobodumą, jie pradeda ieškoti visokių perdėtų linksmumo priemonių, kaip girtavimas ir kt. Taigi yra žmonių, kuriems sekmadienis yra tikros grėsmės diena. Kaikurie pedagogai yra pasisakę prieš dviejų dienų savaitgalį kaip tik dėl to, kad tada žmogus neturėsiąs ką veikti ir jas labai blogai praleisiąs.

NEBEMOKAME ŠVĘSTI

Dėl tos priežasties ne tik straipsniuose, bet ir knygose galima sutikti keliant sekmadienio klausimą. Net kaikurios mokslo akademijos, pvz. Freiburgo in Br. katalikų akademija savo studijose buvo sustojusios prie sekmadienio klausimo. Tarp sekmadienio problema susidomėjusių rašytojų pažymėtinas R. Guardini.

Kai susipažįstame su šiais svarstymais, prieš mūsų akis iškyla vienas faktas, būtent, kad modernus žmogus nemoka švęsti. Jis moka dirbti, bet nemoka švęsti. Jeigu tą reiškinį imtume be sąryšio su sekmadieniu, tai jis būtų vadinamas šiandieninio žmogaus liūdesiu. O ūkiniame gyvenime šis reiškinys vadinamas funkcijiniu žmogumi. Tai yra tokiu žmogumi, kuris moka santykiauti su kitu žmogumi, kaip su bendradarbiu, kaip su klijentu, kaip su konkurentu ar kokiu kitu ūkiniu faktoriumi. Tai yra žmogus, kuris moka atlikti sau paskirto darbo dalį, o paskui nežino, ką su savimi turi daryti. Funkcijiniam žmogui sunku yra santykiauti ne tik su svetimais, bet ir su savo šeimos nariais. Funkcionalizmas padaro iš mūsų žmones, nesugebančius turėti tiesioginio kontakto su kitais žmonėmis.

Kai šį savo nesugebėjimą žmogus pastebi, jis išgyvena didesnį ar mažesnį tuštumos pajautimą. Iš to prasideda nepasitikėjimas savimi, vienumos baimė ir visa eilė kitų blogų žmogaus nuotaikų.

Taigi funkcijiniam žmogui sunku susitikti ne tik su kitu, bet yra baugu pasilikti ir pačiam vienam. Dėl to šis žmogus neturi dviejų savybių, būtinų sekmadienio šventimui: jis negali būti kartu su kitais, bet jis negali pasilikti ir vienas savo meditacijose. Ką jau bekalbėti apie tokio žmogaus santykį su Dievu, kuriam sekmadienis pirmoje eilėje yra skiriamas.

ŠVENTĖ IR RITMAS

Viena elementarinių pamokų, mokantis švęsti, turbūt bus apie laiko praleidimą. Žmogaus gyvenimas nepakenčia monotonijos. Šventė yra natūralus žmogaus laiko išdalinimas, sukliudąs įsiviešpatauti monotonijai.

Visų gyvų organizmų augimas ir gyvenimas vyksta tam tikrais pasikartojančiais tarpais. Žinoma, žmogus nėra vien organizmas. Jis yra kartu ir dvasinė būtybė. Kai kas tikėjosi, kad žmogus, atsisakydamas ritmikos savo gyvenime pasidarys laimingesniu . Jam tada nereikės laukti sekmadienio savo pasilinksminimui. Jis galės švęsti bet kada. Tačiau pasirodo, kad jis, išsilaisvindamas iš sekmadienio, pasidaro ne laisvesnis, bet dar labiau pajungtas. Vietoj visos dienos pavirtusios šventomis dienomis, jo sekmadieniai pradeda nesiskirti nuo šiokių dienų. O jeigu ir skiriasi, tai greičiau didesniu savo tragiškumo išgyvenimu.

Laikas, neturint ko veikti, gali pasidaryti baisus. Sakoma, kad sunkiausios yra paskutinės dvi laukimo valandos. Ritmo dingimas iš modernios poezijos yra to paties galo reiškinys, kaip ir žmogaus suprozėjimas arba kaip sekmadienio nuotaikos dingimas iš gyvenimo. Kai žmogus neįstengia savo darbo nuotaikos nutraukti sekmadieniu, tai ir savo poezijoje jis pasidaro toks tolydinis, nesudalintas, tarsi iš vieno akmens nulietas.

ŠVENTEI REIKIA ŽMONIŲ

Šiandien dar mes nesame linkę šventės problemos laikyti rimtu klausimu. Nors kažin, ar tai yra gerai. Jeigu ir svarstome šį klausimą, tai į jį dažniausiai žiūrime vien ekonominiu ar sveikatos požiūriu. Vargiai ar šie požiūriai yra pakankami. Galbūt mūsų laikais šventės klausimas susilauks gilesnių svarstymų.

Prieš pereinant prie krikščioniško šventės supratimo, susipažinkime su vienu etnologišku palikimu, liudijančiu apie mokymąsi švęsti. Danas K. Rasmussen pas Aliaskos eskimus yra užrašęs šitokią pasaką apie šventimą:

Viena eskimų pora išauklėjo savo vyriausiąjį sūnų puikiu medžiotoju. Vienos medžioklės metu jis dingo be pėdsakų. Tas pat atsitiko ir su antruoju sūnumi. Trečiasis sūnus susitiko arą, kuris nusimetė kuodą nuo savo galvos ir pasikeitė į žmogų. Jis jaunuolį nuvedė pas arų motiną. Ji išmokė jį visko, ko reikia šventei. Šventei reikia, kad būtų pakviesta žmonių. Arų motina mirties bausme įsakė jam eiti ir suruošti šventę. Kai jaunuolis atsakė, kad jie gyveną tik vieni, tai aras pasisiūlė šventei žmonių parūpinti iš žvėrių (vilkų, lapių, graužikų). Po pokylio tėvas ir sūnus pastebėjo, kad jų svečiai vėl gyvuliais virsta. Tada pasaka priduria: "Tokia yra didelė šventės jėga, kad net gyvuliai gali pasidaryti žmonėmis".

Vienas autorius iš šios legendos daro šias išvadas: be šventės žmogus yra pasmerktas išmirti. Šventei reikia žmonių bendravimo. Šventė mus pakelia augštesnėn būtin ir mes čia žmogų pamatome vietoje gyvulio. Čia susikuria augštesnis pasaulis.

V. Bgd.

Spaudoj ir gyvenime

Teofilio Tilvyčio humoras

Teofilis Tilvytis, iš humoro valgęs duoną nepriklausomoje Lietuvoje, dabar bando judinti užsienyje gyvenančius savo tautiečius propagandiniame komunistų laikraštpalaikyje "Tėvynės Balse". Žinoma, jis čia kalba rimtai, tačiau, faktus žinantiesiems, iš jo žodžių nelieka niekas kitas kaip humoristinė pasaka, kuria galėtų mulkinti tik mokyklinio amžiaus vaikus.

Štai, jo žodžiai: "Trečioji rugpiūčio — vienas iš šviesiausių puslapių lietuvių liaudies išsivadavimo kovų istorijoje. Tai data, kuri nulėmė tolesnį Lietuvos likimą: tautos išrinktojo liaudies seimo delegacijai prašant, Lietuva buvo priimta į šaunią laisvųjų tarybinių tautų šeimą".

Ir toliau šis juokdarys apšmeižia nepriklausomojo gyvenimo laikotarpį, pripliurpia įvairiausių melų, o paskui, žinoma, išgarbina Lietuvos okupantus. Savo straipsnio pabaigoje jis pacituoja Majakovskio žodžius apie tarybinį pasą: "Skaitykite, pavydėkite, aš — Tarybų Sąjungos pilietis."

Na, ir prašovė tas juokdarys Tilvytis! Kokia gi naujiena, jog jis didžiuojasi būdamas Tarybų Sąjungos piliečiu — visi jau seniai žino, kad jis moka išversti savo kailį. Tačiau kam čia girtis patriotams lietuviams, kuriems savas, lietuviškas kraštas yra brangus ir šventas? T. Tilvyčiui galime užtikrinti, kad mes jam to tikrai nepavydime, tik gailimės, jog senatvėje pasirinktas jo "humoristinis" kelias neveda į lietuvių širdis.

Edv. Š.

Trupinius gavę, nori daugiau

81 metinis Amerikos teisininkų dr-jos (American Bar Association) seimas Los Angeles išklausė tris pranešimus apie teisės būklę Sovietų Sąjungoje. Bostono "Monitor" sako:

Kalbėjo J. Edgar Hoover, FBI direktorius, Arthur H. Dean, buvęs ypatingas JAV ambasadorius Korėjai, ir Charles S. Rhyne, kuris su žmona ir penkiais draugijos nariais šįmet lankė SS. Sako, pas rusų teisininkus radęs didelį branginimą smulkiųjų teisių, kurias paskutiniu laiku diktatūra suteikė ir, matyti, nori daugiau. Krašte, sako, juntama noras gyventi teisišku gyvenimu.

Tačiau, visuomenės nepasitenkinimu Rusijoj perdaug atsidėti būtų neatsargu. Diktatūra, rodosi, stiprokai įsišaknijus. Viešo teroro pėdsakų nors nežymu, bet septynios iš 15-kos sąjunginių respublikų (jų tarpe Lietuva ir Latvija) jau paskelbė "įstatymą dėl parazitų", pagal kurį bile kaimynas gali įskųsti artimą kaip "be darbo gyvenantį" ir "žmonių teismu" pareikalauti išsiųsti į Sibirą.

Dean savo kalboje barė amerikiečius dėl menko noro pažinti savo priešą — diktatūrą Maskvoje. Sako, rusai jau toli pramonėj pažengė ir ją vartoja politikos tikslams. Jau kiša aluminijų, ir žibalą vakariečių rinkoms ir vyrauja vario gamyba. Planuoja 1959 — 1965 metais gamintis 88 — 99 mil. tonų plieno, kuomet mūsų gamyba šįmet tesiekė 75 mil. tonų, nors galėjome pagaminti 100 mil. Amerikiečiui sunku suprasti, kodėl, pramonės ūgio nežiūrint, didžioji rusų dalis taip skurdžiai gyvena? Dean siūlė projektą rusų ekonominiam landumui spirtis, sveiku verslu ir kapitalų teikimu santykiaujant su atsilikusiais kraštais.

V.

Mao pavydi Indijai

New Yorke einąs "The New Leader" žurnalas rašo:

Pastodamas kelią Chruščevui į viršūnių konferenciją, kinų diktatorius Mao sutrukdė Indijai "išeiti į žmones" didžiąja galybe Azijoje. Antrajam pasauliniam karui pasibaigus, Kinija, kaip žinoma, nežiūrint atsilikimo ir silpnumo, buvo pripažinta viena pasaulio "penkių didžiųjų". Pripažinimas formaliai apipavidalintas suteikiant jai amžinojo JTO Saugumo tarybos nario teises. Indija tuomet tebebuvo Anglijos imperijos globoje ir nepriklausoma tepasidarė 1947 metais, gaudama eilinio JTO nario vietą, be ypatingų privilegijų. Kinijos teises dabar vartoja tėvų krašto netekęs ir Formoza (Taivan) saloje gyvenąs Čiang-kai-šekas.

Kol tariamieji "didieji" subėgdavo konferuoti Europos reikalais, Kinijos nepakviesdami, Čiangas ir Mao, gali būti, patylomis raukėsi, bet nieko savo tautos garbę ginti nedarė. Prie viršūnių stalo susėsdavo Amerika, Rusija, Anglija ir Prancūzija. Bet arabų pasaulis tupi Azijoj ir Afrikoj. Pakviesdamas Indiją prie viršūnių stalo Chruščevas, matyti, sukiršino raudonųjų kinų lizdą, nes nedraugiškai įžeidė draugo Mao garbę, parinkdamas ne komunistą, apleisdamas ištikimą stalininką, nors ir Indijos Nehru besąlyginiai remia Nasserio nacionalizmą. Indams pakvietimas patiko, bet raudoniems kinams — ne. Todėl Chruščevas turėjo bėgti į Pekingą dalyką užglostyti ir viršūnių konferenciją palaidoti.

Indijos dalyvavimas būtų sudaręs ateičiai kinams pavojingą pavyzdį. Sykį į viršūnes įkelta Indija, ten gal ir pasiliktų, kas pavojinga raudonai Kinijos diktatūrai, kuri nėra pripažinta ir nuo viršūnių. Chruščevo neapsigalvojimu atstumta. Mao nejučiomis pasitarnavo ir Vakarams, nes sunku spėti, ką šie būtų viršūnių konferencija laimėję, nežiūrint kad ji būtų vykusi JTO Saugumo Tarybos apyrubėje.

V.

— Kas yra gyvenimas? Tai kryžiaus kelias, bet vedantis į Dangų. **—Brehier**

— Malonu būti kvailiu tinkamu laiku. **— Holmes**

SVEIKINA ERDVIŲ ŽMOGŲ

Adm. Jeraud Wright, Atlanto laivyno vadas, sveikina ltn. Richard Fabor'ą, išėjusį po bandymo iš "erdvių kambario" Norfolk'e, Va. Jis šiuo bandymu ruošiasi kilti į erdves. (UPI)

PRISIEKIAU KOVOTI PRIEŠ TIRONUS

Pasakė Kalifornijos lietuviams Sen. Knowlandas; prez. Eisenhowerio ir viceprez. Nixono telegramos; kalbėjo du kongreso nariai

JUOZAS VIEKŠNYS, Los Angeles, Calif.

Tūkstantinei lietuvių miniai ir gausiam būriui lietuvių draugų amerikiečių š. m. rugsėjo mėn. 7 d. Kalifornijos lietuvių dienos metu Los Angeles mieste senatorius Knowlandas pasakė reikšmingą kalbą, kurioje susikoncentravo ties dviem aktualiausiomis šių dienų problemomis: tarptautiniu komunizmu ir vis didėjančia nusikaltimų banga šiame krašte, ypač Kalifornijoje.

Priminęs eilę faktų, liudijančių grobuonišką rusų imperializmą, senatorius konstatavo, kad komunizmas yra pavergęs 900 milionų žmonių.

— **Mes negalime ir neturime jokios moralinės teisės juos pamiršti, ir pavergtieji apie tai turi žinoti,** — pareiškė jis.

Yra ir šiame krašte politikų, kurie mano, kad su sovietais esą galima susitarti ir kad reikią tartis. "Aš esu kitos nuomonės", pabrėžė senatorius. Nėra mažiausio įrodymo, kad sovietai atsisakytų pavergimo politikos. Tiesa, jie kalba apie taiką, bet faktai rodo, kad jie taikos nenori:

1. Sovietai iki šiol sulaužė visas sutartis, pasirašytas su laisvaisiais kraštais.

2. Rusai nenori veiksmingos inspekcijos, kontroliuojančios atominių ginklų gamybą.

3. Grasindami laisvajam pasauliui, po ginklu laiko dideles karines pajėgas.

4. Nesileidžia į jokias derybas dėl pavergtųjų kraštų išlaisvinimo.

5. Tautų laisvės sąjūdžiams užgniaužti sovietai ir šiandien vartoja brutalią jėgą, pvz. Vengrijoje.

— **Jei betkas netenka laisvės, visi jos netenka,** — kalbėjo senatorius. — **Kad laisvę visiems garantuotume mūsų politika turi būti drąsi ir išmintinga, netgi nebijant rizikuoti karu, kaip pvz. pasielgėme Berlyne. Jei būtume praradę vakarų Berlyną, būtume praradę likusią Europą.**

Cituodamas vieno prezidento žodžius ir palydimas gausios auditorijos ovacijų, senatorius Knowlandas pareiškė:

— **Prisiekiau amžiną kovą prieš tironus.**

Aktualiausia vidaus problema, senatoriaus nuomone, tai nusikaltimų didėjimas. Statistika įrodo, kad nusikaltimų skaičius Kalifornijoje nepaprastai greitai kyla, greičiau negu kitose 47 valstybėse. Ypatingai dalyvaujančių kunigų (ir tėvų) dėmesį atkreipė į narkotikų vartotojus. Per pastaruosius 5 metus registruotų skaičius paaugo 237%, tarp jų 165% jaunuolių.

Sustojęs prie kontraversinio darbo unijų klausimo, senatorius pareiškė:

— Aš esu už stiprias darbo unijas. Tačiau unijų vadai turi jausti atsakomybę prieš unijų narius. Senatorius stipriais žodžiais pasmerkė gengsterius ir recidivistus, įsibrovusius į unijų vadų eiles, ir nesąžiningus politikierius, besinaudojančius šių gengsterių visokeriopa parama.

Ovacijos ir dovanos

Knowlando kalba buvo palydėta gyvomis ovacijomis. Kalifornijos lietuviai žymiajam politikui įteikė D. Čibo išpjaustytą gražią lėkštę ir poniai Knowland — puošnią lietuvišką lėlę.

Kalifornijos komunistų partija ir raudonųjų socialistų organas People's World Knowlandui paskelbė visuotinį karą, kad įveiktų lapkričio mėn. rinkimuose. Charakteringa, kad jį planingai pažnaibo ir mūsų socialistinė spauda. Matyti, senelis Marksas tos spaudos redaktoriams ir bendradarbiams artimesnis už patikrintą lietuvių ir Lietuvos bylos draugą. Tačiau netenka abejoti, kad patriotinė lietuvių visuomenė žinos už ką atiduoti savo balsus.

Kalifornijos lietuvių dieną, kurią kasmet organizuoja Šv. Kazimiero parapija, telegramomis sveikino prez. Eisenhoweris ir viceprez. Nixonas. Šventėje dalyvavo ir kalbas pasakė kons. dr. J. Bielskis, JAV kongreso atstovai McDonough ir Hiestand, klebonas kun. J. Kučingis, Los Angeles burmistro atstovas Debs ir kandidatas į vietos valstybės senatą Trenharn. Visą programą gražiai pravedė teisėjas J. Peters-Petraitis.

PRANAS NAUJOKAITIS

upeliai negrįžta į kalnus

ROMANAS

(Tęsinys)

Ir jaučiuosi visa galva esąs didesnis už tuos, kurie man pavydi. Išdidi mano laikysena išmuša draugams ginklus iš rankų, ir jei kalbama apie mane, tai patylomis, ne įkyriai.

Verutė, atrodo, jautresnė šitoms kalboms, ir aš pastebiu, kad kaikada ima vengti manęs. Bet būna dienų, kad ji labai geros nuotaikos ir visai nekreipia dėmesio, ką pasakys klasė. Abu džiaugiamės, kad mokslė padaryta gera pažanga. Dabar jau ji pati viena sugeba paruošti pamokas. Tik sunkesnius darbus turiu dar padėti. Gana dažnai užeinu į jos namus: o gal bus reikalinga mano pagalba? Jei ir nesprendžiame kurią dieną uždavinių, tai vis tiek atrodo miesto gatvės šviesesnės, kai grįžtu ją atlankęs į savo tolimą priemiestį, kur tais metais esu apsigyvenęs.

Tačiau kartą trenkia perkūnas iš giedro dangaus. Prieš rašomąjį sprendėme uždavinius jos namuose. Daug naudos buvo padaryta. Linksma širdimi žengiu pro duris. Čia pat griūte užgriūva Verutės brolis Juozas ir pasisiūlo palydėti. Kai tik išeiname pro duris į rudens tamsą, jis ir sako be jokių įžangų:

— Žinai, Justinai, geriau būtų, kad tu nesilankytum pas Verutę.

— O ką aš blogo darau lankydamasis?

— Jau perdaug žmonės kalba. Gana...

— Bet aš gi jai padedu mokytis...

— Ginčytis, žinai, aš nemėgstu. Jei Verutei bus reikalinga pagalba, mes padėsime. Taip nutarta. O pačiam reikalas aiškus: baik draugystę su Verute, nes iš tų šiaudų nebus grūdų!

Dar aš noriu teisintis ir pasiaiškinti, bet Juozas staiga apsisuka ir nueina. Tai tau ir draugystė iš gerų namų!

Parėjęs ilgai galvoju ir negaliu suprasti, kodėl su manimi taip pasielgė. Blogo tikrai nepadariau šitiems turtingiems namams. Mieste man už pamokas moka pinigus. Užsidirbu sau pragyvenimą. Galiu net apsigyventi prie pat miesto... O čia juk nė cento neprašau... Ir dar kaltina... Girdi, kalbos...

Visą naktį negaliu užmigti. Šitas pažeminimas neužtarnautas. Nebesijaučiu dabar užguitas ir nedrąsus vaikutis, kaip anais metais, kai nedrįsdavau parodyti savo didelių suplyšusių batų. Esu jau atsistojęs ant savo kojų ir mokslo laiptais kylu į augštumas, į pačias viršūnes. Toli esu pralenkęs iš gerų namų kilusius ir gražaus elgesio išmokytus. Ir kas gali man pastoti kelią ir sukliudyti jieškoti edelveisų? Sako, jie pavojingose kalnų vietose žydi. Tik bailiai bijo kopti su manimi...

Rytą laukiu Verutės gimnazijoje. Ateina ji tik prieš pat skambutį.

— Ar žinai, Verute, ką vakar man pasakė Juozas?

— Žinau, — liūdnai skamba jos balsas, — ir man yra uždrausta išeiti anksčiau į gimnaziją ir su tavim draugauti.

— Ir tu, Verute, sutinki su tuo draudimu?

— Aš turiu klausyti Juozo ir Vinco — jie vyresni mano broliai. Namuose taip nutarta, kad mane prižiūrėtų. Bet nenusimink, Justinai, — kalba pralinksmėjusi Verutė, — pagalbos man jau beveik nė nereikia. Labai dėkinga tau, kad mane į tikrą kelią pastatei. O draugystės niekas mums negali uždrausti. Jei tik norėsi, susitiksim per pertraukas. Rasime ir kitų progų. Nenusimink, Justinai...

Mano išdidumas dabar vaikšto augštai pakėlęs galvą. Kas man dabar tuodu aštuntokai Juozas su Vincu, jei esu laimėjęs Verutės draugystę! Į jų namus neužeinu. Ir kam man ten lįsti, kur mane niekina?

Tikra meilė įsiliepsnoja, kai sutinka kliūčių. Ir aš pajuntu Verutę tikrai įsimylėjęs. Tie trumpi susitikimai gimnazijos koridoriuose pasidaro būtini. Ir tiek juose šviesos, tiek džiaugsmo! Atrodo, kad ir Verutei jie nemažiau reikalingi... Ir aš nesijaučiu pralaimėjęs...

Tačiau audra ateina iš kitur.

Šeštoje klasėje mokosi Feliksas Čilingis. Dabar žinosi, Genovaite, iš kur jis buvo man pažįstamas... Geriausias gimnazijos šokėjas, apsukriausias visos klasės berniukas. Dailiai nuaugęs ir linksmai draugijai apsigimęs.

Ir Feliksas ima draugauti su Verute. Vakarėliuose jis beveik nepaleidžia jos iš rankų. Tikrai puiki šokėjų pora. Galėčiau grožėtis, jei širdies neskaudėtų. O tu žinai mano sunkias kojas... Jos takto nepagauna. Ar aš galėčiau lygintis su Čilingiu? O klasės draugai mane erzina:

— Žiūrėk, Justinai, jau netenki savo Verutės.

Ir aš neturiu žodžių jiems atsikirsti. Linksta mano galva. Pralaimėjęs neatsikerta...

Nors Verutė man tebėra draugiška kaip ir anksčiau, bet su Čilingiu aš negaliu lygintis nei šokyje, nei dainoje, nei čiuoždamas ant ledo. O tuos dalykus labai mėgsta Verutė. Kas iš tos mano mokslo žvaigždės, kad už ją atsiranda šviesesnių?

Buvo dar viena sritis, kurioje aš garsėjau gimnazijoje: mano eilėraščius spausdino šapirografuotas gimnazijos laikraštėlis, ir aš buvau laikomas žymiausiu gimnazijos poetu. Bet kartą ten pasirodė ir Čilingio eilėraščių... Mano vardas niekieno nestebino — tai savaime aišku ir įprasta, kasdieniška, bet dabar kyla nauja žvaigždė, stipri ir galinga, ir apie ją visi tekalba...

Feliksas Čilingis darosi nenugalimas.

Ir man prasideda pasaulinio sielvarto metai, užkrečią iš praėjusio amžiaus literatūros puslapių.. Skaitau Jaunojo Verterio kančias ir randu ten save... Nebeinu čiuožti ant ledo, kad nematyčiau ten Čilingio kartu su Verute. Ne mano kojoms ir šokių vakarėliai... Susitinkam kaikada dar koridoriuose, bet aš sunkiai įkalbinamas. Stebisi Verutė mano pesimizmu, bet negi aš atversiu savo širdį, kai joje prisirinko tiek sielvarto ir nusivylimo? Reikia stiprios audros, kad išsklaidytų tuos debesis...

(Bus daugiau)

GASDINA J. A. VALSTYBES

Sov. Sąjungos komunistų partijos "bosas" Nikita Chruščevas niekad nepraleidžia progos pagąsdinti vakariečius, o jų tarpe labiausiai **J. A. Valstybes,** kurių adresu jis "nepagaili" stipresnių išsireiškimų.

Savo paskutiniame laiške J. A. Valstybių prezidentui Eisenchoweriui, parašytame liepos mėn. 19 d. sąryšyje su amerikiečių apsaugos dalinių iškėlimu Libane, Nikita sako:

"Mes kreipiamės į Jus ne iš bauginimo pozicijų, o iš proto pozicijų. Jeigu jau kalbėsime apie bauginimą, tai tuo šiandien uoliai užsiima neatsakingi JAV kariniai viršininkai, tokie, kaip Amerikos šeštojo laivyno vadas. Beprotiškai stengdamasis, jis sako tokias provokacines kalbas, kad, jeigu jis būtų karo propagandą uždraudusios šalies pilietis, jis būtų teisiamas pagal įstatymą arba po medicininio patikrinimo uždarytas beprotnamyje, nes tokį pareiškimą gali daryti arba nusikaltėlis, arba žmogus, netekęs sveiko proto."

Kaip iš šios citatos pastebime, Chruščevas svaidosi nusikaltėlių ir beprotlių terminais, pats vaizduodamasis esąs teisėjo rolėje, galįs kitus iškoneveikti, kaip tik jis nori. Jeigu tokį pareiškimą jis padarytų privačioje kompanijoje prie jo taip mėgstamos "vodkos" stiklo, tai dar būtų pusė bėdos. Bet, jeigu jis tokį laišką atsiunčia JAV prezidentui, o jo kopijas daugelio kraštų laikraščių redakcijoms, čia jo "žygį" reikia laikyti dideliu išsišokimu.

Toliau jis rašo: "Mes žinome, kad JAV turi atominių ir vandenilinių bombų, mes žinome, kad jūs turite aviaciją ir karinį jūros laivyną. Bet Jūs gerai žinote, kad ir Sov. Sąjunga taip pat turi atominių ir vandenilinių bombų, aviaciją ir karinį jūrų laivyną, plus visų rūšių balistinių raketų, jų tarpe tarpžemyninių. **Tačiau mes esame tos nuomonės, kad šią atsakingą valandą būtų protingiau neleisti užvirti įkaitusiai atmosferai,** — ji ir taip pakankamai kupina degalų".

Čia Nikita vaidina gudragalvio dėdės rolę, duodamas suprasti, jog amerikiečiai nepadėtų laisvę mylinčioms tautoms, kovoje prieš užpuolėjus, nes Sov. Sąjunga turi visokių bombų. Tad būtų "protingiau" ramiai žiūrėti, kol komunistai įkels savo purviną batą į Vid. Rytus, o vėliau ir į kitus, šiandien dar laisvus, kraštus. Štai, kokia Chruščevo logika!

Tas pats Chruščevas savo pažymėtinoje kalboje, pasakytoje liepos mėn. 11 d. Vokietijos vieningosios socialistų partijos V suvažiavime, irgi gerokai išplūdo vakariečius, sakydamas:

"Agresyvieji Vakarų sluogsniai pasirengę naudoti savanaudiškais tikslais viską, siekdami sukomplikuti tarptautinę padėtį, išpūsti šaltąjį karą, sužlugdyti augščiausiojo lygio derybas" .

"Sov. Sąjunga, visos socialistinės stovyklos šalys demaskavo ir demaskuos taikos priešus, tuos, kurie, griebdamiesi šmeižto ir melagingos antikomunizmo vėliavos, mėgina kištis į kitų šalių reikalus, sukelti tautų neapykantą ir nesantaiką".

Posakis — "Vagie, kepurė degą!" labai tinka Chruščevui ir jo visiems sėbrams, kurie visą laiką mato didžiausias dėmes ant kitų, o ant savęs — jokio pūkelio. Bet tokia yra komunisto prigimtis, ir kitaip gi negali būti.

E. Šulaitis

BALSUOJA

Maine valstybės gubernatorius ir jo žmona balsuoja Waterville, Maine. Kaip žinoma, jis buvo išrinktas į JAV senatą. (UPI)

Žymieji politikai Maldininkų dienoje

Neseniai Liurde buvo Prancūzijos Tautinės Maldininkų dienos. Į Marijos šventovę suplaukė daug tūkstančių įvairių provincijų prancūzų. Vėliau ten vyko vad. "Prancūzų parlamentarų dienos". Jose dalyvavo seimo atstovai, senatoriai, valstybės ir savivaldybių tarėjai iš maždaug 70-ties apskričių, be to, penki ministeriai: Pflimlin, Pinay, Buron, Michelet ir Bacon. Ten dalyvavo ir įžymusis Robert Schuman, Europos Unijos pirmininkas. Iš Paryžiaus dalyvavo arti 50 seimo narių ir didelis skaičius buvusių ministerių. Viena diena turėjo ir tarptautinės reikšmės: Liurde buvo atvykusi Romos miesto taryba, Madrido ir Valencijos burmistrai, be to, po keletą seimo atstovų iš Austrijos, Kanados, Italijos, Belgijos, Ispanijos Olandijos, Peru, Monako ir du atstovai iš Lenkijos. Iš viso Liurdo suvažiavime dalyvavo apie 300 įvairių valstybių parlamentų atstovų. Ten buvo ir Afrikos delegatų.

21 jungtuvės šeimoje

St. Joseph Ontario provincijoj per 25 m. įvyko Masse šeimoj 21 jungtuvės. Jie turėjo 10 sūnų ir 11 dukterų, kurių visi vedė ar ištekėjo. Paskutinės vestuvės, kada vedė jų 24 m. amžiaus sūnus, įvyko šiais metais. Masse šeima šiuo metu jau iš 20 savo vaikų šeimų turi 100 anūkų.

Pirkit Apsaugos Bonus!

TIKRA SOVIETŲ PAVILIONO REIKŠMĖ BRIUSELIO PARODOJE

Jau gana daug buvo rašyta ir lietuvių spaudoje apie Briuselio tarptautinę parodą ir sovietiškąjį pavilioną ir jame pateiktų "lietuviškų eksponatų" elgetiškumą. Buvo net ir straipsnių, bandančių sugėdinti maskolius, prikišant jiems, girdi, anų laikų tokioje ir tokioje tarptautinėje parodoje Lietuva buvo išstačiusi tiek daug įvairių eksponatų, gi dabar nieko nėra ir t.t. Visi tokie mūsiškių pasisakymai, deja, tiek tėra verti, kiek turėjo vertės virėjo barimasis anoje Krylovo pasakėčioje "Apie virėją ir katiną".

Visas tas sovietiškas pavilionas turi vieną tikslą — parodyti kapitalistiniams Vakarams, jog SSSR — tai ... Rusija. Daugiau nieko! Šitaip supratus to paviliono reikšmę, suprantamas tampa ir elgetiškumas "lietuviškų eksponatų", elgetiškumas ir visų kitų tos "didelės brolių tautų šeimos" eksponatų.

Įeinant į pavilioną, stovi 15 vėliavų, turinčių lyg tai vaizduoti 15 "brolių respublikų ir savarankiškų valstybių" vėliavas, tačiau jokio paaiškinimo apie tai nerandame. Pačiame pavilione niekur nėra nė mažiausios lentelės ar žemėlapio, iš kurių būtų galima susigaudyti, kad toje SSSR tikrumoje yra daugiau 100 tautybių, kurios sudaro, be pačių rusų, daugiau 50% visų SSSR gyventojų. Daug medžiagos apie buvimą egzotinių (suprask nerusiškų) tautų, tačiau apie jas pasakyta tik tiek, kad jos galėtų suvaidinti statistų rolę, kuri dar labiau turinti pabrėžti "didelio brolio ruso" didybę.

Lietuviškos knygos

Apie egzistavimą toje "tautų šeimoje" kažkokių "litovcų" kalba toji užuolaida su Vilniaus vaizdu, 17 (!) lietuviškų knygų ir keletas laikraščių. Apie tų kelių lėlių lietuvišką kilmę galima paabejoti. Meno leidinių ir muzikos rinkinių srityje nėra nė vieno lietuviško leidinio. Grįžtant prie tų lietuviškų knygų, kurios tame pavilione yra išstatytos, jų sąrašas šitaip atrodo: 1) Vytautas Montvila — Raštai, 2) Literatūros klausimai, 3) Salomėja Neris — Raštai I tomas, 4) Tarybinė Šachmatų Mokykla, 5) Tarasenka — Užburti Lobiai, 6) Juozas Baltušis — Parduotos Vasaros, 7) Balys Sruoga — Raštai II tomas, 8) Balys Sruoga — Raštai VI tomas, 9) Juozas Paukštelis — Kaimynai, 10) M. Šikšnys - Šiaulėniškis — Rinktinė, 11) Janonis — Raštai I tomas, 12) Lazdynų Pelėda, 13) Janonis — Raštai II tomas, 14) V. Mykolaitis - Putinas — Poezija, 15) Lietuvių Literatūros ir Meno Dekada Maskvoje 1954 m., 16) Vilnius — albumas ir 17) Lesia Ukrainka — Girios giesmė (vertimas iš ukrainiečių kalbos). Tiesa, dar yra rusų kalba: "Antanas Venclova" su pastarojo nuotrauka bei Guzevičiaus romanas "Kalvio Ignoto teisybė", baltgudžių kalba "Litouskia opoviadania" ir estų kalba to paties Guzevičiaus romano vertimas. Viskas! Laikraščių skyriuje — "Tiesa", "Pergalė", "Sportas", "Komjaunimo Tiesa", "Lietuvos Pionierius" ir "Sovietskaja Litva", — vien propagandinis šlamštas. Skyrium dar radau "LTSR vaizduojamąjį meną" — rusų kalba. Panašiai yra ir su kitų tautybių ar "brolių respublikų" literatūra.

Čia gal įdomiausia esanti to paviliono personalo reakcija, kai klausiama kokių nors knygų. Jei klausiama rusiškų — tuojau pat mielai siūlo visokiausias žinias, bet, kai tik paklausi nors ir ukrainiečių ar baltgudžių, nekalbant jau apie lietuvių ar latvių, — tas pats personalas pažiūri su įtarimu ir jo iki tol gerai maskuotas "nuoširdumas" virto aiškiu noru ko greičiausiai atsikratyti tokio "klijento", nes tuoj suprato, jog tokia "brolių respublikų" literatūra domisi ne "Vakarų" žmogus, kurį galima lengvai apmulkinti.

"Tautų dienos"

Tarp kitko, sovietų paviliono iniciatyva, pirmon eilėn Vorošilovo apsilankymo proga, buvo surengtos "SSSR tautų dienos", kurių metu pasirodė "tautiniai ansambliai bei solistai SSSR tautų", kurių tarpe turėjo pasirodyti ir lietuviai. Rugpjūčio 11 d. "gala spektaklyje", kuriame dalyvavo Belgijos karalius ir Vorošilovas, į sceną buvo išleisti (kitaip to negalima pavadinti) trys lietuviai (Tamošaitis, Tamošaitienė ir Žemaitis), kurie pabirbyniavo "Voveraitėlę". Daugiau nieko! Estų vyrų kvartetas padainavo "Traktoristų dainą", o latvių baletininkų pora (tikrai labai puikiai) pašoko valsą. Tame spektaklyje dalyvavo ir ukrainiečių dainų bei šokių ansamblis, kuris ypatingai puikiai pasireiškė, gal net tiek puikiai, kad savo meniškumu pralenkė kitų, o tuo pačiu ir rusų, pasirodymus. Vorošilovas, kuris rusams ypatingai plojo, ukrainiečiams visai neplojo. Rugpjūčio 13 dienos (jau paprastiesiems "mirtingiems") spektaklyje, lygiai, kaip dviejuose spektakliuose, surengtuose dienos metu prie SSSR paviliono, lietuviai visiškai nebuvo išleisti į sceną ir jokio lietuviško "numerio" ne buvo. Visi tų tautinių ansamblių dalyviai, kaip spektakliuose prie paviliono, taip ir didžiojoje parodos auditorijoje turėjo savo "nuolatinę apsaugą", kuri ne prileido nė vieno asmens pasikalbėjimui su paskirais ansamblių dalyviais. Tų saugotojų intervencija buvo net visai atvira. Bandant užkalbinti kurį dalyvį, jie tuojau pat įsikišdavo.

Viskas tarnauja tik Rusijai

Panrusiškumo mintis dar labiau išryškėja, kai palyginama sovietų pavilionas su Prancūzijos ir Belgijos pavilionais. Juk tie du kraštai — tai "kolonialistų valdomi kraštai", kaip nuo lat skelbia Maskva. Vienok Prancūzija parodė atskirą Alžirijos skyrių, nekalbant jau apie "Juodosios Afrikos" kolonijų skyrius. Gi "kolonialistinė" Belgija net atskirą didžiulį pavilioną paskyrė savo "kolonijai" Kongo. Mat Kongo ir Alžirija yra "kapitalistinės kolonijos", gi Lietuva, Latvija, Baltgudija, Ukraina ir t.t. yra gi visiškai "savarankiškos valstybės, "kiekvienu momentu galinčios išeiti pagal savo norą iš brolškosios socialistinių tautų šeimos", tad jos ir šitą sovietų pavilioną rengiant "nusprendusios" savarankiškai toje parodoje tik tiek dalyvauti, kiek tai yra naudinga Sovietų Rusijai, tam "didžiajam broliui rusui". Net Nasseris Jungtinės Arabų Respublikos pavilione turįs atskirą Sirijos skyrių.

Jei tame sovietų pavilione ir randame kokią smulkmenėlę apie kurią nors "brolišką respubliką, o ne Rusiją, tai viskas yra taip išmėtyta, užmaskuota, jog ir specialiai jieškant sunku surasti. Tikrumoje visų tų "brolių respublikų, tautų" eksponatai tarnauja tik Rusijos ir rusų didingumo pabrėžimui. Paprasčiausiai šnekant, rusai tame pavilione giriasi it savu turtu iš kitų tautų prisigrobtais turtais. Gi visi tie "tautiniai ansambliai" irgi turėjo tik vieną tikslą — patarnauti Rusijos garbei.

Maskvos skelbiamoji propaganda "apie tautų apsisprendimą" tėra tik propagandiniai šūkiai išorei, užsieniui, bet ne tautoms, ne kraštams, kuriuos Maskvai pasisekė užgrobti! Esmėje tai tėra senasis carinis imperializmas, gavęs naują pavadinimą.

Daugiau nieko.

R.

Ar Marija apsireiškė Lietuvoje Atsakymą rasite J. Budzeikos knygutėje.
MARIJOS APSIREIŠKIMAI ŠILUVOJE
Kaina 40 centu
Ją galite gauti
"DRAUGE"
4545 W. 63 St., Chicago 29, Ill

MOVING
A. BENIULIS atlieka įvairius perkraustymus bei pervežimus iš tolimu ir artimų atstumų
Tel. BIshop 7-7075

GRADINSKAS
J. G. TELEVISION CO.
2512 W. 47th St., FR 6-1998
TV, RADIJAI, HI-FI, VĖSINTUVAI
Pardavimas-taisymas. Sek. uždaryta

Vestuvių nuotraukos ir augštos rūšies fotografijos mūsų specialybė
PRECIN PHOTO STUDIO
(Incorporated)
EDVARDAS ULIS, sav.
4058 Archer Avenue
Telefonas Virginia 7-2481

MOVING
Naujas specialus didelis sunkvežimis su pilna apdrauda. Pigus ir sąžiningas patarnavimas.
R. ŠERĖNAS
2047 W. 67th Pl., Chicago,
Ill. WAlbrook 5-8063

KNYGOS GRAŽIAMJAM JAUNIMĖLIUI

Naktys Karališkiuose. Liudo Dovydėno apysaka jaunimui apie šienaujojus Karališkių lankose ir begales jų nuotykių po augštu ir žvaigždėtu tėvynės dangumi. Iliustruota .. $2.00
Senas kareivis Matatutis, Jurgio Jankaus linksma ir nuotaikinga apysaka apie žemaitį, kuris daug nuostabių daiktų padarė, tik nepadarė vieno, kurį tikrai turėjo padaryti. $3.00
Kas bus, kas nebus, bet žemaitis nepražus, istorinė Balio Sruogos apysaka apie du berniukus ir jų nuotykius Napoleono armijoms per Lietuvą žygiuojant. Iliustruota $2.50
Grimų pasakos, 15 pasakų iš brolių Grimų rinkinių. Turinyj ir Sniego Senė, ir Pelenė, ir Baimės ieškotojas, ir Erškėtrožė — gražiausi perlai jaunimo literatūroje. Iliustruota. .. $3.00
Jūrininko Sindbado nuotykiai, kaip jie surašyti garsiojoje arabų pasakų knygoje "Tūkstantis ir viena naktis". Iliustruota $2.00
Rytų pasakos, žavinga Vinco Krėvės pasakų knyga apie dievus ir žmones egzotiškuose indų, arabų ir persų kraštuose. $2.50
Giesmės apie Gediminą, eiliuotas ir iliustruotas padavimas apie Gedimino medžioklę paneriuose, apie susapnuotą Geležinį Vilką ir apie Vilniaus miesto įkūrimą. $2.00

Užsakymus ir pinigus siųskite:
DRAUGAS
4545 West 63rd Street, Chicago 29, Illinois

NEPAPRASTAS IŠPARDAVIMAS IR DIDELĖS NUOLAIDOS!
Įvairiausios rūšies pečių. Kas turi gazo leidimą, tam mes geromis sąlygomis parduosim **UNIVERSAL, SIEGLER, MOORE** arba kitos geros gamyboos gerą pečių. Pirkite dabar ir apsirūpinkit visai žiemai.
F. A. RAUDONIS ir N. BERTULIS, Savininkai

ROOSEVELT FURNITURE CO.
2310 W. Roosevelt Rd. Tel. SEeley 3-4711
Sekmadieniais atdara nuo 11 iki 4:30 po pietų

Lietuvių Prekybos Namai

SUTAUPYSITE 30-60%

Prekės be brokų bei sugadinimų. Naujausių stilių. Klientų sąskaitos neparduodamos finansų kompanijoms. Išmokėjimai iki 3 metų.

ŠIUO METU DIDŽIULIS PASIRINKIMAS KILIMŲ, SOFŲ, TELEVIZIJŲ, ŠALDYTUVŲ, VIRTUVĖMS STALŲ, VALGOMOJO KAMBARIO BALDŲ — NAUJAUSIŲ STILIŲ.

Už $69 parduodami Formica virtuvės stalai pas mus **$39.00**
Už $49 parduod. stiklo durim knygų spintos pas mus **$29.00**
Už $69 siūlomi 9×12 kilimai, įvairių spalvų, tik **$49.00**
Už $49 parduodami rašomieji stalai pas mus tik .. **$29.00**
Už $200 pard. Šaldytuvai. Frigidaire. Gen. El. .. **$150.00**
Už $100 siūlomi virimui parcelano pečiai pas mus **$69.00**
Už $200 parduodami miegamieji 3 dalių pas mus **$149.00**
Už $200 Televizijos pas mus tiktai **$159.00**
Už $20 parduodami paveikslai, puikiausi vaizdai, tik. **$9.95**
Už $150 siūlomos skalbimo mašinos pas mus tik .. **$99.00**
Už $3 parduodamos sofos pagalvėlės pas mus tik **99c**
Po $60 parduodami dulkių siurbliai pas mus tik .. **$39.00**

Lietuvių Prekybos Namų apyvarta kasdien didėja, nes mūsų klientai patenkinti mūsų prekyba ir pataria savo draugams. Mūsų moderno stiliaus prekės puošia gražiausius lietuvių namus ir sudaro garbę jų savininkams.

NE VELTUI ŠIMTAI KARTOJA: KAS TIK TURI GERĄ SKONĮ, VISKĄ PERKA PAS LIEPONĮ

FURNITURE CENTER, INC.
Lietuvių Prekybos Namai vedėjas—Justas Lieponis
TEL. — VICTORY 2-4226

ATIDARYTA:
Pirm., Ketvirtad ..... 9—9:30
Kitom Dienom ..... 9—6.00
Sekmad. atdara nuo 12 iki 5 val.

½% PADIDINA DIVIDENDĄ!

CRANE SAVINGS AND LOAN ASS'N
2555 WEST 47th STREET LAfayette 3-1083
B. R. Pietkiewicz, prez.; E. R. Pietkiewicz, sekr. ir advokatas
Mokame augštus dividendus. Keičiame čekius. Parduodame ir perkame valstybės bonus. Taupytojams patarnavimai nemokamai.
Pradėkite tupyti atidarydami sąskaitą šiandien. Apdrausta iki $10,000
Darbo valandos: pirmadieniais ir ketvirtieniais nuo 9 iki 8 val. vakaro; antrad. ir penkt. 9 iki 5, trečiad. uždaryta, o šešt. nuo 9 iki vidurdienio

Pradėkite taupyti šiandien; turėsite rytoj!
Taigi, dabar pradėkite taupyti šioje lietuviškoje įstaigoje — BRIGHTON SAVINGS AND LOAN!
Kiekvieno taupytojo indėliai apdrausti iki $10,000.00
BRIGHTON SAVINGS AND LOAN ASS'N
4071 Archer Ave., į vakarus nuo California Ave.
CHARLES ZEKUS, Sekretorius
OFISO VALANDOS:
Pirmadieniais, antrad., penktad. ir šeštad. 9 v. r. iki 4:30 p. p. Trečiadieniais uždaryta visą dieną. Ketvirtadieniais 9 val. ryto iki 8 val. vak.

MŪSŲ KOLONIJOSE

Putnam, Conn.

Lietuvaičių Seserų Instituto metinis suvažiavimas

Šeštasis metinis Lietuvaičių Seserų Instituto valdybos susirinkimas šiemet įvyks rugsėjo 19, 20, 21 d. Marijos Nekalto Prasidėjimo vienuolyne, Putname. Dalyvaus lietuviškų vienuolynų generalinės motinos ir mokyklų inspektorės.

Tarp kitų reikalų, LSI valdybos susirinkime bus svarstomi:

1. Vaikams trumpų brošiūrėlių leidimas lietuviškomis temomis.
2. Marijos apsireiškimo Šiluvoje ir šv. Kazimiero gimimo sukakčių minėjimo apžvalga.
3. Lietuviškų kursų nustatymas pradžios mokyklos skyriams.
4. Pagalbinė medžiaga mokytojoms — vienuolynų ir LSI leidiniai.
5. Paraginimai universitetų reikalaujamas disertacijas rašyti lietuviškomis temomis.
6. Pradžios mokykloms ir jaunimo auklėjimui taikomi punktai iš PLB seimo, išklausant LSI skirtų delegatų minėtam seimui.
7. LSI seserų mokytojų skyriaus įnešimai ir prašymai.
8. Religiniai ir tautiniai lietuvių jaunimo pasirodymai televizijos programose.

Praėjusią vasarą LSI valdybos posėdžiai ir 10 dienų seserims lituanistiniai kursai įvyko Šv. Kazimiero vienuolyne, Chicagoje. Šiemet, birželio mėn., lietuvių literatūros, dramos, muzikos ir sociologijos kursus, su ypatingų specialistų pagalba, vedė Marijos Nekalto Prasidėjimo vienuolijos seserys Putname.

1959 m. vasarą kursai numatomi Jėzaus Nukryžiuotojo seserų vienuolyne, Brocktone, Mass.

Lietuvaičių Seserų instituto mokytojoms — Švyturys — pra ėjusiais metais ir šiemet leidžiamas ir redaguojamas lietuvaičių seserų Brocktone. Pradinę laidą redagavo seserys pranciškietės, Pittsburgh.

Naujai įsteigtuose lietuvių kalbos kursuose Fordhamo universitete Lietuvaičių Seserų institutas sutartinai paskyrė 27 seseris studentes.

Paskutinysis LSI leidinys yra Vasario 16-ji, skirtas Amerikos lietuvių mokykloms su pavyzdinėmis programėlėmis įvairiem skyriams. Apie šį leidinį galima pasiteirauti pas Immaculata Press, Putnam, Conn.

Jei kas iš lietuvių visuomenės turėtų reikalą su Lietuvaičių Seserų institutu, kviečiame kreiptis pas: Motina M. Aloyza, c. s. f. Grove and McRoberts Roads St. Francis Convent Pitts burgh 34, Pa.

M. M. A.,
LSI sekretorė

Rochester, N. Y.

Mirė Eleonora Yanaitienė-Mockevičiūtė

Rugpjūčio 22 d. nelauktai staiga mirė Eleonora Yanaitienė, sulaukusi vos 32 m. amžiaus. Liūdinčius paliko vyrą Viktorą, sūnų Robertą-Joną, 10 m., dukterį Mariją, 8 m., sūnų Kazimierą Dominiką, 2½ m.; taip pat savo tėvus — Kazimierą ir Anelę Mockevičius ir keturis brolius — Bernardą, Praną bei kunigus Kazimierą ir Dominiką Mockevičius, o taip pat iš savo ir vyro pusės daug artimų giminių.

Velionė jau 8 metai sirguliavo, bet visados su didele energija ir viltimi planavo ateities gyvenimą. Po sunkių operacijų, kurių turėjo net keletą, juokaudavo savo šeimos tarpe, kad palengvintų namiškių susirūpinimą. Artimiesiems buvo prasitarusi, jog norėtų dar bent kiek pagyventi, kad ir jauniausias sūnus užaugęs galėtų ją atminti. Deja, šis jos noras Augščiausiojo nebuvo išklausytas.

Velionė buvo baigusi Šv. Jurgio lietuvių mokyklą, Nazaretho akademiją ir lankė Nazaretho kolegiją Rochesteryje, N. Y. Būdama akademijoje, dalyvavo mergaičių chore ir pasižymėjo kaip gera sportininkė; buvo net išrinkta atlečių klubo pirmininke.

Ji buvo tikrai lietuviško būdo: linksma, vaišinga ir užjaučianti artimą. Su vargšais dalindavosi paskutiniu kąsniu. Tokiu būdu buvo įsigijusi daug draugų.

Laidotuvės buvo labai liūdnos, nes laidojama jauna motina, kurios ranka paliktiems mažiems našlaičiams būtų taip reikalinga ir miela. Nors buvo antradienis, tačiau bažnyčia buvo pripildyta giminių, draugų bei pažįstamų. Gedulingas mišias atnašavo vyriausiasis velionės brolis Kazimieras Šv. Jono bažnyčioje Riverhead, L. I., jam asistavo diakonu kitas mirusios brolis — Dominikas, kuris yra asistentas Šv. Šeimos bažnyčioje Rochester, N. Y. Subdiakonu buvo parapijos klebonas kun. Pr. Valiukevičius. Kartu buvo atnašaujamos šv. mišios ir prie šoninių altorių. Pamaldose dalyvavo daug kunigų ir seselių-vienuolių iš kitų Rochesterio bažnyčių — tai kunigų brolių Mockevičių pažįstami bei draugai. Daugeliu atvejų susirinkusieji šluostė liūdnas ašaras, nesulaikomai riedančias per veidus.

Po pamaldų nepaprastai didelė mašinų procesija nulydėjo mirusiąją į amžino poilsio vietą; čia paskutinį palaiminimą suteikė mirusios broliai kunigai.

Taip ir vėl atsirado naujas kapas, priglaudęs vieną narį iš mūsų mažos lietuvių kolonijos.

Tegul suteikia Visagalis mirusiajai amžiną ramybę. **S.**

Toronto, Ont.

Toronto dienraštis Daily Star apie lietuvių seimą New Yorke

Torontiškis, gana didelio tiražo ir didelės apimties dienraštis Daily Star savo rugsėjo 2 d. laidoj atspausdino savo bendradarbio iš New Yorko ilgoką rašinį apie lietuvių šeimą, pavadintą Exiled Lithuanians Pick Toronto as "Capital City".

Straipsnyje rašoma, jog Torontas patapęs visų lietuvių, gyvenančių lietuvių kolonijų, resostine. Esą, delegatai, suvažiavę iš laisvajame pasaulyje gyvenančių lietuvių kolonijų, reprezentuoją daugiau pusantro miliono lietuviškos kilmės žmonių, kilusių iš nedidelės Pabaltijo valstybės Lietuvos, sekmadienį vienbalsiai išrinko Torontą buveine naujai suformuotam lietuvių koordinaciniam komitetui, vadovaujančiam laisvajame pasaulyje gyvenantiems lietuviams ir jų kultūrinei veiklai.

Dienraščio bendradarbis išreiškia pasitenkinimą, kad lietuviai pasirinko savo "sostine" Torontą. Esą, yra ko džiaugtis, nes lietuviai sudarą geriausią ir puikiausiai organizuotą bendruomenę pasaulyje. Jų kongresas, įvykęs New Yorke, nustatė, kad visi penki to koordinacinio organo nariai būtų iš Toronto, todėl ir buvę išrinkti į komitetą šie torontiečiai lietuviai: Vytautas Meilus, Jonas Matulionis, dr. Juozas Songaila, Kęstutis Grigaitis ir Juozas Kralikauskas.

Prelatas Jonas Balkūnas, kuris buvęs seimo pirmininku Statler-Hilton viešbutyje, pabrėžęs, jog "naujasis komitetas turės labai daug darbo ir didelę atsakomybę". Kongresas tęsėsi tris dienas.

To komiteto darbo svarbiausiais punktais eisią kultivuojamos pastangos išlaikyti pasaulyje gyvenančių lietuvių tarpe tautinę kultūrą, nepamiršti ir propaguoti lietuviškąjį folklorą, literatūrą, nes visa tai šiuo metu stengiasi sunaikinti Lietuvos okupantai — Sovietai. Taip pabrėžęs mons. J. Balkūnas.

ČIA ATOSTOGAUJA

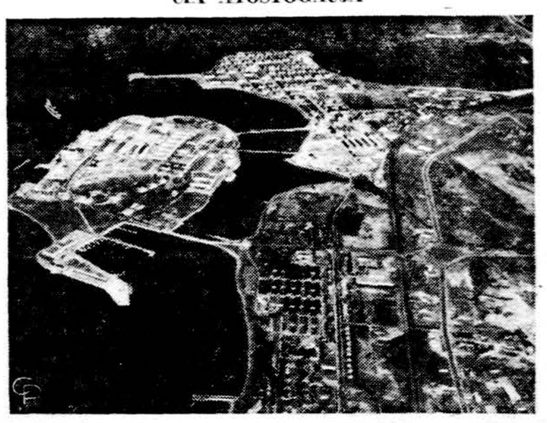

JAV prezidento D. Eisenhowerio vasaros atostogų vieta Newport, R. I.

Kongreso iškilmingoje dalyje buvęs koncertas Carnegie Hall sekmadienį, kuriame dalyvavę keletas lietuvių dainos organizacinių grupių, o kartu su jais ir Toronto lietuvių choras Varpas.

Taigi, kaip matome, jeigu žmogus ir nebūtum skaitęs savojoj spaudoj apie pasaulinio masto lietuviškąjį seimą New Yorke — jau galėtum susidaryti vaizdą iš šio kanadiškojo dienraščio.

Rašantysis šias eilutes yra pasiuntęs padėkos laišką Daily Star redaktoriui už tokį gražų lietuviškojo susibūrimo aprašymą. **Pr. Alšėnas**

Minersville, Pa.

Sidabrinis jubilėjus

Rugsėjo 7 d. kun. Kazimieras Kledinskas, Šv. Pranciškaus bažnyčios klebonas, atšventė savo klebonavimo 25 m. sukaktį šioje parapijoje, Minersville, Pa. Tą dieną pats klebonas savo maldas skyrė kaip padėką Dievui už jo palaimą. Taipgi ir jo geri parapiečiai aukojo šv. Komuniją visų mišių metu jo intencija.

Per 25 m. buvo išmokėta skolos virš $100,000, o taip pat kiek dar buvo padaryta moderniškų įtaisymų. Jo pagalbininkais buvo kunigai Bagdonas, Mažeika, Rakauskas. Dabartinis jo pagalbininkas yra kun. J. Lukšis, kuris taip pat yra labai atsidavęs parapiečių ir jaunimo reikalams.

Sukaktuvių minėjimo dieną 4 val. p. p. buvo pamaldos su Švč. Sakramento palaiminimu, kuriose dalyvavo ir buvęs Šv. Pranciškaus parapijos klebonas kun. J. Karalius, dabar esąs klebonu Šv. Jurgio parapijoje Shenandoah, Pa.

Po pamaldų visiems parapiečiams buvo atdaros durys klebonijoje, seserų name, mokykloje. Mokyklos svetainėje atsilankiusiems buvo surengti skanūs užkandžiai. Čia parapiečiai vaišinosi, kalbėjosi ir džiaugėsi visokia pažanga šioje parapijoje. **Kaunierius**

Norwood, Mass.

Iškilmingas banketas

Vietos Balfo 22 skyrius, remiamas Bostono ir Brocktono Balfo skyrių, spalio 5 d. 4 val. p. p. lietuvių salėje, 13 St. George Ave., Norwood, rengia iškilmingą banketą.

Bus domi meninė dalis, šokiams gros geras okrestras, link smumui padidinti galėsite pasivaišinti įvairiais gėrimais.

Visi vietos ir apylinkių lietuvisi maloniai kviečiami atsilankyti. Prašome kvietimus įsigyti iš anksto pas platintojus arba pas Bostono, Brocktono ir Norwoodo valdybų narius.

Kitas organizacijas prašome minėtą dieną nieko nerengti ir kviečiame ko gausiausiai dalyvauti iškilmingame Balfo bankete. **Rengimo komisija**

Privatūs lėktuvai

Amerikos pramoninkai vartoja susisiekimui apie 26,000 privačių lėktuvų. Beech Aircraft korporacija skelbia, kad tai yra 15 kartų daugiau negu, kad vartoja komercinė aviacija.

LENGVOSIOS ATLETIKOS NUGALĖTOJAI

— **Šiemet minint** 20 metų sukaktį nuo I-sios Tautinės olimpiados, pažvelkime į jos nugalėjus lengv. atletikos srityje (vyrų grupėje):

100 m.—1. Stanišius (JAV), 2. Prokopas (JAV), 3. Bakūnas (ŠS);

200 m. — 1. Bakūnas (ŠS), 2. Česonis (Anglija), 3. Kiukys (ŠS);

400 m. — 1. Bakūnas (ŠS), 2. Lutkus (JAV), 3. Česonis (Anglija);

800 m. — 1. Jankauskas (JAV), 2. Šimanas (LGSF), 3. Tendys (JSO);

1,500 m. — 1. Šimanas (LGSF), 2. Tendys (JSO), 3. Kalpokas (JSO);

5,000 m. — 1. Vietrinas (LGSF), 2. Petruitis (ŠS), 3. Kalpokas (JSO);

10,000 m. — 1. Vietrinas (LGSF), 2. Petruitis (ŠS), 3. Petraitis (LFLS Kipras);

110 m. kl. — 1. Šačkus (JSO), 2. Sidabras (JAV), 3. Balčius (ŠS);

400 m. kl. 1. Prokopas (JAV), 2. Barkauskas (ŠS), 3. Balčius (ŠS);

4x100 m. — 1. Šaulių Sąjunga (Švarplaitis, Zaskevičius, Kiukys, Bakūnas); 2. JAV lietuviai (Prokopas, Sidabras, Jankauskas, Lutkus), 3. JSO (Semaška, Tamulynas, Šablinskas, Erdmanas).

Švedų estafetė (100x200x300 x400) — 1. JAV lietuviai (Prokopas, Stanišius, Jankauskas, Lutkus), 2. Šaulių Sąjunga (Zaskevičius, Bakūnas, Andriūnas, Sodaitis), 3. JSO (Račkauskas, Šablinskas, Erdmanas, Šembergas);

Olimpinė estafetė (800x400x 200 x 200) — 1. JAV lietuviai (Jankauskas, Lutkus, Sidabras, Prokopas), 2. Šaulių Sąjunga (Keturakis, Bakūnas, Kiukys, Zaskevičius), 3. JSO (Tendys, Gandrimas, Šablinskas, Tamulynas).

Į tolį — 1. Sakalauskas (JSO), 2. Bernotas (JAV), 3. Gontis (ŠS).

Į augštį — 1. Bernotas (JAV), 2. Kasiulis (JSO), 3. Markelis (ŠS).

Su kartimi—1. Vabalas (ŠS), 2. Sidabras (JAV), 3. Aukštinas (JSO).

Trišuolis — 1. Gontis (ŠS), 2. Kondrackas (ŠS), 3. Lingis (ŠS).

Rutulys — 1. Beinoris (JAV), 2. Jankūnas (ŠS), 3. Žičkus (Brazilija).

Diskas—1. Bernotas (JAV), 2. Tamulynas (JSO), 3. Šačkus (JSO).

Ietis — 1. Jaudegys (ŠS), 2. Puskunigis (JSO), 3. Kamčaitis (ŠS).

RADIO PROGRAMA

Lietuviška Radio Programa iš stoties WLYN, 1360 kil. sekmadieniais 2:30 - 3:00 val. popiet. **Programoje:** Pasaulinių žinių santraukos ir komentarai, muzika, dainos ir Magdutės pasakos.

Biznio reikalais kreiptis į **Steponą Minkų**, Baltic Florist, Gėlių ir Dovanų Krautuvė, 502 E. Broadway, So. Boston 27, Mass. Tel. So 8-0489. Ten pat gaunama dienraštis "Draugas".

Vestuvėms-sukaktuvėms gražiausius pakvietimus spaudžia Draugo spaustuvė

Draugas turi didžiausį pasirinkimą popierio ir lietuviškų ar angliškų raidžių tokiems iškilmingiems gyvenimo įvykiams. Greitai patarnauja.

Kreipkitės į DRAUGĄ
4545 W. 63rd St., Chicago 29, Ill.
Skambinkite: LUdlow 5-9500

MEILĖ IR LAIMĖ

Šitokiu pavadinimu nauja dr. Juozo Prunskio knyga išėjo iš spaudos. Joje svarstoma vyro ir žmonos darnaus sugyvenimo klausimai, tėvų ir vaikų santykiai, o taipgi — būdo savybės, garantuojančios laimę gyvenime. Knyga su daugybe pavyzdžių, skaitoma lengvai, kaip romanas. Turi 248 pusl. Gaunama DRAUGE. Kaina .. **$2.**

Kas domisi šeimos problemomis, būtinai turi perskaityti

JONO GAILIAUS APYSAKĄ

GUNDYMAI

Šioje apysakoje žinomas rašytojas J. Gailius gražiu stilium ir vaizdinga kalba nagrinėja šeimos likimą, kai šeimos galva pasirenka slidų nuodėmės kelią. Moters pasiaukojimas net iki mirties, smaguriautojo vilionės, intrigantės mergaitės tragedija ir atgaila čia susipina darnioje visumoje taip, kad skaitytojas nuosekliai vedamas per knygos puslapius ir negali atsitraukti iki apysakos pabaigos. Knyga verta perskaityti visiems, kurie nori geriau pažinti psichologines persiskyrimų priežastis ir pavojus, gresiančius net ir geroms šeimoms.

GUNDYMAI kainuoja tik **$2.00**

Rašykit ir pinigus siųskit:

DRAUGAS
4545 West 63rd St., Chicago 29, Illinois

ŠIMTAI NAUJŲ GRAŽIŲ RANKINIŲ LAIKRODĖLIŲ

UŽ PAPRASTAS KAINAS

Benrus, Bulova, Elgin, Longines

—o—

Kišeniniai laikrodėliai, vertės $3.95, už **$1.98**
Rankiniai laikrodėliai, vertės $12.00, už **$5.95**
Rankiniai laikrodėliai 17 akmenų už **$11.95**
Gražiausi vertės $39.50 už **$19.95**
14 karatų aukso laikrodėliai po **$29.95**
21 akmenėlio laikrodėliai, vertės $59.00, už **$29.95**
25 akmenėlių laikrodėliai, vertės $99.50, už **$49.50**
72 šmotų Rogers Silver set už **$29.95**
72 šmotų Stainless Silver setas **$14.95**

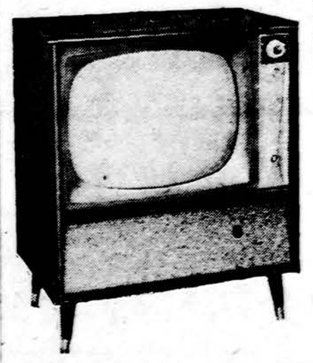

1959 metų Televizijos setai RCA Victor, spalvotas. Philco, Zenith, Admiral ir kitų už žemiausias kainas Chicagoje. Iki $100.000 nuolaidos už Jūsų seną televiziją.

1959 metų aslinis (console) Hi-Fi phonografas, Radio A. M. ir F. M., vertės $300.00, už **$165.00**

Lengvi išmokėjimai dalimis.

JOS. F. BUDRIK FURNITURE

3241 So. Halsted St.

Dėl sutaisymo televizijos telefonuokite CAlumet 5-7237.

Budriko nauja radio programa sekmadienį 2:15 iki 3 val. po pietų. Ketvirtadienį nuo 6 iki 6:30 val. vak. iš stoties WHFC, 1450 kil.

Budriko krautuvė atdara sekmadieniais nuo 10 val. iš ryto iki 5 val. po pietų. Pirmadienį ir ketvirtadienį iki 9:30 val. vak.

KAZYS ČESNAUSKAS
12116 So. 93rd Ave.
PALOS PARK, ILL.
Telef. GIbson 8-4938

● Generalinis kontraktorius naujų namų statybai, įvairiems remontams ir namų pertvarkymams ● Turime didelį patyrimą namų statyboje. ● Patys atliekame cemento ir medžio darbus ● Apkainavimai nemokamai.

NUO UŽSISENĖJUSIŲ BEI SKAUDANČIŲ ŽAIZDŲ IR ATVIRŲ ODOS LIGŲ

Tie, kurie kenčia nuo SENŲ, ATVIRŲ IR SKAUDANČIŲ ŽAIZDŲ negali ramiai sėdėti ir naktimis miegoti nes jų užsisenėjusios žaidos niežėjima ir skaudėjima senų atvirų ir skaudžių žaidų uždėkite LEGULO Ointment Jos gydymo ypatybės palengvins jūsų skaudėjima ir galėsite ramiai miegoti nakti Vartokite ją tapgi nuo skaudžių nudegimų. Ji tappgi pašalina niežėjimą ligos vadinamos PSORIASIS Taipgi pašalina peršėjimą ligos vadinamos ATHLETE'S FOOT sustabdo džiovinimą odos ir perplyšimą tarppirščių Yra tinkama vartoti nuo žiūstančios suskilusios odos dedirvinių odos išbėrimų ir t t taipgi tinkama varoti vaikučiams,kada pasirodo skaudus išbėrimas nuo vystyklų Ji yra gera gyduolė nuo ir viršinių odos ligų. Legulo Ointment yra parduodama — po 75 centų, $1.25 ir $3.50, (paštu $3.85). Pirkite vaistinėse Chicagoje ir apylinkėse: Milwaukee, Wis., Gary, Ind. ir Detroit Michigan, arba rašykite ir atsiųskit Money Orderį

LEGULO, Department D.,
5618 W. Eddy St., Chicago 34, Ill.

AUKŠTYN ŠIRDIS

KUN. J. PRUNSKIO parengtas pavyzdžių ir gražių jų minčių rinkinys

Čia galima susipažinti su daugybe asmenų ir pasigerėti jų charakterio bruožais, pasirodančiais įvairiose gyvenimo aplinkybėse. Knygą gražiai atspausdino Immaculata Press, Putman, Connecticut. 260 pusl. Kaina $2.00.

Užsakymus siųskite: —

"Draugas", 4545 West 63rd Street, Chicago 29, Ill.

Platintojams duodame nuolaidas

KIEKVIENAS ŽINO POSAKĮ: "TAUPYK JUODAI DIENAI!"

Bet ar daug kas iš jūsų taupote dėl saulėtų dienų — dienų, kada galėsi įsigyti tą, ko visą gyvenimą norėjai: keliauti, kad pamatyti pasaulį, įsigyti nuosavą namą, nusipirkti kur nors paežerėje vasarnami ir daug tam panašių įsigyti malonumų?

Tą galite pagreitinti pradėdami taupyti Universal Savings and Loan Bendrovėje, kur santaupos neša didelius dividendus ir yra apdraustos iki 10.000 dolerių per Federal Savings and Loan Insurance Corporation, Washington, D.C.

UNIVERSAL SAVINGS & LOAN ASSOCIATION
1800 South Halsted Street **Chicago 8, Illinois**
T. Rypkevičius, Prezidentas **Tel.: HAymarket 1-2028**

Atdara kasdien nuo 9 iki 4 valandos Ketvirtadienį nuo 9 iki 8 val. Šeštadienį nuo 9 iki 2 valandos. Trečiadienį uždaryta.

Mes mokame Augštą Dividendą!

MIDLAND Savings and Loan Association

PER 40 METŲ VISŲ LIETUVIŠKŲ KOLONIJŲ SAUGIAUSIA IR PELNINGIAUSIA TAUPYMO BENDROVĖ

4038 ARCHER AVENUE. Tel. LA 3-6719
AUGUST SALDUKAS, Prezidentas

EDVARDAS SAUNORIS GĖLININKAS

Paruošia gėles iš savo šiltadaržių vestuvėms, krikštynoms ir kitoms iškilmėms. Parūpina gėles ne tik laidotuvėms, bet ir gėles sodinti ir puošti kapą jūsų artimųjų.

3942 W. 111th St., PR 9-1355 ir 9-1356

ALEX BRINAS
GENERAL CONTRACTOR & CARPENTER
2715 WEST 43RD STREET, PHONE LAFAYETTE 3-9751

Visų rūšių darbai: medžio, mūro, cemento, plasterio, elektros, plumbingo ir kiti. Garažai, butų ir biznio patalpų pertaisymai. Geras darbas — nebrangios kainos!

PERKRAUSTYMAI - MOVING

Pigus, sąžiningas darbas. Visi apdraudimai. Dėl artimų ir tolimų distancijų. Šaukite sekančiai:

ANTANAS VILIMAS

3415 SO. LITUANICA AVE., CHICAGO, ILL.
Telefonas FRontier 6-1882

Perskaitę dien. "Draugą", duokite jį kitiems.

Įvairios Žinios

Pirmas vietinis vyskupas

Tūkstantis asmenų dalyvavo pirmojo vietinio vyskupo Karachi, Pakistane, įšventinime. Konsekruotas vyskupas Joseph Anthony Cordeiro. Tai pirmas vyskupas pakistanietis.

Daug besidominčių katalikybe

Daugiau kaip 1,800 asmenų Kyoto, Japonijoj, ima kursus korespondenciniu keliu apie Katalikų Bažnyčios mokslą. Daugiausia susidomi katalikų Bažnyčia japonai pasiklausę katalikų radijo valandėlių.

Pakrikštytas lakūnas

Šiaurės Korėjos lakūnas, kuris pirmas atbėgo pas vakariečius su nauju sovietiško tipo sprausminiu lėktuvu 1953 m., buvo apkrikštytas. Kun. Peter Chyang, korėjietis, studijavęs Amerikoje, lakūną Kenneth Rowe pakrikštijo, kuris pasekė savo motinos pavyzdį. Lakūnas atgabenęs spausminį lėktuvą gavo 100,000 dol. premiją.

Uždirbo arti miliono

Nežiūrint ekonominio nuosmukio New Yorko Manhattan kolegijos direktorius praneša, kad mokiniai atostogų metu, turėdami nepilno laiko darbus, uždirbo 810,410 dol. Pastovias tarnybas rado 264 baigusieji.

Pėsčias į Liurdą

Polio ligos paliestas Vienos, Austrijoje, gyventojas, 27 m. amžiaus, pėsčias eina į Liurdą. Jis ten žada pasimelsti ir už savo deportuotus tėvus, kuriuos į Sovietų Sąjungą išvežė bolševikai 1945 m. ir apie kuriuos daugiau nieko nebegirdėti. Kurt Aihinger padarys 1,500 mylių kelio. Jis manąs pėsčias ir iš Liurdo grįžti. Keliautojas yra šlubas.

Šv. Tėvo rezidencija

Savo vasaros rezidencijoje, Kastelgandolfo viloje, Šv. Tėvas, kaip ir Vatikane, trečiadieniais teikia bendras audiencijas — kuriose paprastai dalyvauja daugelis tūkstančių įvairių šalių maldininkų — bet taip pat ir privačias. Prieš pat Žolinę Šv. Tėvas audiencijoje priėmė Argentinos respublikos prezidento Frondizi žmoną, lydimą Argentinos pasiuntinio prie Šv. Sosto; pasakė kalbą atsilankiu sioms ispanų šeimoms, kurios prieš tai netoliese atliko 10 dienų rekolekcijas "Už geresnį pasaulį" Tarptautinio sąjūdžio centre.

Pajieškojimas

Iš Alytaus KAZLAUSKAS, Antanas pajieško savo sūnaus KAZLAUSKO, Antano, gimusio 1919 m.

Jis pats arba žinantieji apie jį prašomi atsiliepti šiuo adresu: Antanas Paršeliūnas, 62 Pauline Ave., Toronto, Ont., Canada.

JOS PASAUKIMAS — KENTĖTI KARTU SU KRISTUMI

Teresė Neumanaitė, garsioji Konnersreutho stigmatizuotoji, šiais metais atšventė savo 60 metų sukaktį. Stigmatų (Kristaus Kūno žaizdas) ji turi jau nuo 1926 m. Nuo 1927 m. rugsėjo mėn. ji nėra nei valgiusi, nei gėrusi. II-jo Pasaulinio karo metu ją aplankė daug lietuvių tremtinių. Čia matyti kaip ji kalbasi su Amerikos kapelionu kun. B. Parzych iš Detroito.

McALLEN, TEXAS

INCOME PROPERTY IN LOWER RIO GRANDE VALLEY

Eight nicely furnished apartments, air conditioned, conveniently located four blocks from business district. Near schools and churches. Garage and carports for five cars. Present monthly income $450.00. Permanent tenants.

PRICE $42,000 • ONE HALF CASH

Balance in ten yearly payments at 6% interest.
Write, wire or call
ROBERT N. CLARKE, Owner
1808 N. 5th Street, McAllen, Texas, Telephone MUrray 6-6702

DIDYSIS ATIDARYMAS!

ATIDAROMAS BIZNIUI
PIRMADIENĮ,
RUGS. 15, 9 VAL. RYTO
Daug Vietos Parkinimui.

NUOŠIRDŽIAI KVIEČIAME JUS DALYVAUTI
MŪSŲ ATIDARYMO
(OPEN HOUSE)
IŠKILMĖSE
TREČIADIENĮ, RUGS. 17 D.
nuo 1-os val. iki 6-os val. vakaro

ATDARAS APŽIŪRĖJIMUI
(OPEN HOUSE)
TREČIAD., RUGS. 17 D.
1 IKI 6 VAL. VAK.

Jūs Esate Maloniai Kviečiami . . .

Mes didžiuojamės savo apylinke ir mes taip pat didžiuojamės savo naujais namais. . . moderniškiausiu banku visame krašte. Elektroniški įrengimai teikia galimybės atlikti greit (up-to-date) kiekvieną banko darbą, užtikrinant SAUGUMĄ ir APSAUGĄ, kas yra svarbu Jūsų pasirinktam bankui.

ĮŽANGINIŲ DOVANŲ LAIMĖJIMAI
ŠEŠTADIENĮ, RUGSĖJO 20 — 11 VAL. RYTO

Pirmas laimėjimas . . . $100 "Serijos E" Bond
Antras laimėjimas . . . $ 50 "Serijos E" Bond
Trečias laimėjimas . . $ 50 "Serijos E" Bond
Ketvirt. laimėjimas . . $ 25 "Serijos E" Bond
Penktas laimėjimas . . $ 25 "Serijos E" Bond

Jei Jūs atidarysite taupomąją saskaitą, betkurios rūšies -- "Savings" arba "Checking,,, tarp 9 val. prieš piet pirmadienį, Rugsėjo 15 d. ir 11 val. prieš piet, šeštadienį, Rugsėjo 20 d., Jūs įgausite teisę į laimėjimą vienos iš čia išvardintų dovanų.

BANK of BROADWAY

BROADWAY & NORTH AVENUE

MELROSE PARK, ILLINOIS TELEPHONE — FILMORE 5-3700

(Santaupos apdraustos iki $10,000.00 per F.D.I.C.)

DARBO VALANDOS:
Pirm., Antrad., Ketvirtad., 9-2:30
Trečiadieniais 9-12
Penktad. 9-2:30. . . . 5:30-8 v. vak.
Šeštadieniais 9-12

PAREIGŪNAI:
WM. BASILE, Pres.
JOHN E. CODDING, Exec. Vice-Pres. — DAVID PEARCE, Vice-Pres.
BOB GUERINE, Ass't Cashier — PAUL INCAPRERO, Ass't Cashier

CLASSIFIED & HELP WANTED ADS

REAL ESTATE

BRIGHTON IR MARQUETTE PARK
mūr. 2 apt. remod., rūs., gar. $13,900
2 namai 3x4, geros pajamos. $16,900
Naujas motelis. Kaina—4 metų pajamos. Gera proga.
Sąrašas pigių ir pelningų pirkimų, greitas pardav. ir parūpinama paskola.
BUDRECKAS REALTY
4081 Archer Ave., LAfayette 3-3384

Geras med. 5 k. 2 mieg. Bungalow Gazu šild. Tik $9,000.

Labai geram stovy 13 butų apart. Marquette Pke. $14,000 pajamų metams.

6 k. mūr. — bungalow labai gražioj vietoj — pigiai.

Mūr. 5 k. 1-me ir 4 k. — 2-me a. Platus sklypas, garažas. Tik $16,500.

Mūr. 2 a. namas. 1-me a. didelė taverna su virtuve. 2-me a. 5 k. butas. Puikiai einantis biz., nebrangiai.

Puikus mūr. 2 po 4 k., 2 erdvūs mieg. Centr. šild. Gar. Brighton Pk.

Mūr. 2 a. po 6 kamb. garažas.

M. ŠIMKUS
REAL ESTATE — INSURANCE
4259 So. Maplewood Ave.
CL. 4-7450; Res. YA. 7-2046

BRIGHTON PARKE: Mūrinis. 3 butai po 4 kamb. Arti bažnyčios. $21,000.

Medinis. Geroj vietoj. 3 butai — 6, 6, 4 kamb. Nuomos $130 ir butas pirkėjui. Įmokėti $4,500. Geras pirkinys.

Mūrinis, 2 po 5 kamb. (2 mieg.). Abū centr. šild. Gera vieta. Gražūs butai. Geras namas.

Medinis — 4 kamb. butas ir patalpa bizniui, tinka kirpyklai ar batų dirbtuvei. Brighton Parko centre. $12,500.

Mūrinis, 1½ augšto. 2 gražūs butai — 6 ir 3 kamb. Abu centr. šild. Nuomos $99 ir 6 kamb.butas. Namas yra prie 63-os ir Fairfield.

Mūrinis. 4, 4, 2 kamb. butai. $21,600.

Mūrinis. 3 geri butai, rūsys, 2 "tile" virtuvės. $16,500.

Mūrinis. 4 maži butai. Centr. šildymas. Platus sklypas. Geras namas. $21,000.

Mūrinis. 2 po 4 kamb. Gražūs butai. Centr. šild. Gera vieta. $23,000.

Mūrinis — 3 butai, 6, 4, 4 kamb. ir maisto krautuvė. Geras namas. an..u- tiaht.i,ee mmarwiwrf bibbrgf

Šeštadienį dirbsime visą dieną.

ŠIMAITIS REALTY,
General Insurance, Notary Public
2737. W. 43rd St., CL 4 2390

MARQUETTE PARKO CENTRE

2 augštų mūras. Dideli 6 kambariai ir dar kambarys su virtuve rūsy. 3 toiletai, vonia ir 2 lietinės (showers) naujas gazo šildymas radiatoriais. Garažas. Galimybė pataisyti ir nupirkti už $18,500.

Du butai ir rūbų valykla pilnai įrengta savistoviam bizniui. Geras mūrinis vieno augšto namas. Centrinis alyva šildymas, rūsys, naujas garažas. $15,900.

4 kambarių mūrinis namas. Naujas centrinis šildymas alyva. Geras rūsys. $14,000.

Gražus 5½ - kambarių mūrinis. Karštu vandeniu alyva šildymas, 2 auto garažas, tušti lotai iš abiejų pusių. Tik $17,500.

Geras 2 augštų mūrinis. 2 po 6. Šildomas karštu vandeniu alyva, 2 auto garažas, platus sklypas. $8,000 įmokėti.

Arti naujos bažnyčios. Luksus 6 kambarių bungalow ant plataus loto. Nauja virtuvė, puikūs karpetai gazo šildymas, mūrinis garažas. Apie $7,000 įmokėti.

2 augtų 7 kambarių medinis. 4 miegamieji kambariai, naujas centrinis šildymas. Apsaugotas rūsys, geležinė tvora, gražus lotas. $14,200.

4 butų po 5 kamb. mūrinis. Kai kurie butai naujai išdekoruoti. Augštos jeigos. Puikus rūsys. Arti susisiekimo. Kaina $34,900

Evergreen Park. Štai modernus planas ant 48 pėdų sklypo naujas mūrinis. 5 puošnūs kambariai plus 3 kambariai su virtuve sausam rūsy. Gazu šildymas. Žaliuoja aptvertas sklypas, garažas. Žemiau savykainos $24,900.

K. VALDIS REAL ESTATE
2655 W. 69th St.
RE 7-7200 arba RE 7-8534

PARDUOS ARBA MAINYS. 2-jų butų namas, apylinkėje Kedzie Ave. ir 26th St. 2 po 4 kamb., 2 autom. mūr. garažas. Pilna kaina $9,200. SVOBODA, Realtor, 3739 W. 26th St. LAwndale 1-7038.

DĖMESIO!

Ar jau perskaitei P. Kesiūno romaną

TARP ŽALSVŲ PALAPINIŲ

Dr. A. Baltinis savo recenzijoje apie šį romaną tarp kita P. Kesiūno romanas "Tarp žalsvų palapinių" gražiai iškelia tą pasiaukojimo didumą, kurį bevilčiškoje kovoje dėl tautos laisvės parodė Lietuvos partizanai, tą idealizmą, kuriuo degė mūsų jaunimas, liedamas kraują dėl savo žemės, tuos didžiuosius nuostolius kuriuos mums reikėjo pakelti dviejų okupacijų replėse. Todėl šį romaną skaitome su malonumu ir dideliu susidomėjimu. Ypač romane minimi vyriai žavės jaunimą ir kels jo dvasią. Šis romanas atskleidžias mūsų herojiškai tragiškus epizodus, yra šviesus spindulys tremties idealizmo srityje.

296 pusl. Kaina $3.00

Užsakymus kartu su pinigais siųskite

"DRAUGAS"
4545 West 63rd Street
CHICAGO 29, ILL.

Paskolos, perkant namus, darcmos mėnesiniais išmokėjimais.
Dėl visų informacijų, kreipkitės į
MUTUAL FEDERAL SAVINGS
JOHN J. KAZANAUSKAS, prezidentas
2202 W. Cermak Rd. Chicago, Ill. VIrginia 7-7747

REAL ESTATE

NELAUKTAS BARGENAS

Mūrinis pajamų namas, 2 butai ir įrengta krautuvė atneša nuomos virš $200.00 mėnesiui. Alyva centrinis šildymas, rūsys, 2 auto garažas. Arti Marquette parko. Kaina tik $15,800.

Šaukti: RE 7 - 7202

2x4 BRIGHTON PARKE

Ir dar 2 kamb. viršuje. $90 pajamų į mėn. ir savininkui butas. Garažas. $17,000. A. Katilius.

APŽIŪRĖKITE IR ĮVERTINKITE!

Arti viskko, ramioj vietoj prie Marquette Pk., 2x6, mūr. Vieną butą galima tuojau užimti. Dvigubas mūr. garažas. A. Rėklaitis.

TIK $16,800

5 metų 5 kamb. mūr. ranch namas tik 2 blokai į Pietus nuo Marquette Pk. A. Sirutis.

P. LEONAS
REAL ESTATE
2785 West 71st Street
Visi telefonai: WAlbrook 5-6015

7 kambarių cottage. Ištisas rūsys, apšildymas karštu vandeniu. Žieminiai langai ir sieteliai. Arti mokyklos.

Bungalow 5 kambarių (2 miegamieji). 1 blokas iki parapijinės mokyklos. Arti 61st ir Springfield Ave. Įmokėti tiktai $2,500.00. Tikrai puikus pirkinys.

BRIGHTON PARK, 1½ augšto 4 kamb. žemai, 2 kamb. viršuje. Gazu apšildoma karštu vandeniu. Puikiai įruoštas rūsys (Knot Pine). Vonioje ir virtuvėje įrengti kabinetai. Už du kambarių gaunama $50.00 nuomos, taip, kad namas pats save apmoka.

SHUKIS REALTY
6433 So. Pulaski St.
Telef. LUdlow 5-5900

Mūr. 12 b. 3x5 ir 9x4, paj. $1000 per mėnesį $70,000
Mūr. 3 po 4 ir 2 aut. gar. $30,000
2 po 5 ir 2 aut. garažas $24,000
I a. 4 ir II a. 6 km., beis. 3 $19,000
Mes turime ir daugiau nuosavybių.
S.A. AGLINSKAS Real Estate
2439 W. 69 St. HE 4-8292

Norintieji parduoti ar pirkti nekilnojamą turtą — kreipkitės į aktyvią ir rezultatus duodančią įstaigą.
Pasiteiravę mūsų namų sąraše įsitikinsite gerais pirkiniais.

BELL-VARPAS
Real Estate — Insurance
Notary Public
5916 SO. WESTERN AVE.
Tel. — PRospect 8-2233

KAS JIEŠKO GERŲ NAMŲ
ar nori greit parduoti prašome pranešti telefonu arba atvykti pas K. Volodkevičių
K. VALDIS REAL ESTATE
2655 W. 69th St.
RE 7-7200 arba RE 7-8534

PROGOS — OPPORTUNITIES

LIGA VERČIA PARDUOTI.
Veikiantis delikatesų biznis. su gyvenimui patalpa. Arti didelės katal. bažn. Už geriausią pasiūlymą. **PR 8 - 9134.**

IŠNUOMOJAMA — FOR RENT

NAMŲ SAVININKAI!
TARPININKAUJAME BUTŲ IŠNUOMAVIMUI.
PATARNAVIMAS VELTUI.
TURIME LAUKIANČIŲJŲ SĄRAŠĄ.
BELL - VARPAS Real Estate
5916 So. Western PRospect 8-2233

AR PASIUNTEI "DRAUGUI" NAUJO SKAITYTOJO ADRESĄ?

MISCELLANEOUS

SILDYMAS

A. Stančiauskas instoliuoja visų geriausių Amerikos firmų gazu ir alyva kurenamus pečius (furnaces), visų dydžių oro vėsintuvus (Air conditioners) ir atlieka visus skardos darbus.

1546 S. 49th Court, Cicero
Tel. OLympic 6-0775 nuo 8 val. ryto iki 5 val. vakaro
Telefonas nuo 5 val. vakaro OLympic 2-6752

STATYBAI PRISTATOM IR NAMŲ PATAISYMUI Visokių rūšių MEDŽIAGĄ

CARR MOODY LUMBER CO.
STASYS LITWINAS, Pres.
3039 So. Halsted St.
3016 W. 42nd St., Chicago 32, Ill.
Apkainavimą ir prekių pristatymą teikiame nemokamai
Raštinė atidara kasdien nuo 8 val. ryto iki 6 val. vakaro.
Šeštadieniais iki 3 val. popiet

BINOS & VANDENS NUTEKAMIEJI VAMZDŽIAI (Gutters & Downspouts) STOGAI IR DŪMTRAUKIAI ŽEMIAUSIAS KAINAS

Dedame naujas plieno (copper alloy steel) rinas, kurių nereikia dažyti. Taisome rinas ant senų namų, išsmalininame iš vidaus ir nudažome. Senas rinas padarome kaip naujas. Plokščius ir pakilus stogus — Taisome, remontuojame arba naujai dengiame. Dumtraukius bei "smokestacks" išvalome ir atremontuojame arba naujus įtaisome. Atliekame visus namo dažymo darbus iš lauko. Atliekame "tuckpointing" — mūro remontą. Esame pilnai apsidraudę. Darbas garantuojamas. Atdara dieną ir naktį

LAwndale 1-6047 arba ROckwell 2-8778

BUILDING & REMODELING

Nauji namai, garažai, įvairūs pataisymo, pertvarkymo (remodeling) darbai
VACYS PETRAUSKAS
BUILDING CONTRACTOR
6936 So. Maplewood Av., Chicago
Tel. HE 4-7482 arba CL 4-7450

VIKTORAS ŠIMAITIS
GENERAL CONTRACTOR
Stato rezidencinius ir komercinius namus, pasiūlo sklypus, rekomenduoja planus; išrūpina statybos kreditus. Skamb.
PRospect 6-3747
2737 West 43rd Street

STANKUS
CONSTRUCTION CO.

Atlieka planavimo ir statybos darbus gydytojų ofisų, gyvenamųjų ir prekybos pastatų. Jūsų pasirinkimui turime virš $00 įvairių standartinių projektų. Ofiso ir namų teefonas
PRospect 8-2013
7403 SO. WESTERN AVE.
Chicago 36, Ill.

ANTANAS LUKAS IR SONUS
2717-19 West 71st Street
BUILDING CONTRACTORS
Stato naujus namus, atremontuoja senus. Kreipkitės:
Telef. — HEmlock 4-5881

DRAUGAS yra nuoširdžiai dėkingas sekantiems metinio išvažiavimo RĖMĖJAMS už prisiųstas aukas:

Pirkite ir parduokite savo nekilnojamą turtą per mūsų įstaigą. Naudokitės mūsų teisingu patarnavimu
TALMAN REALTY SALES
INSURANCE — MANAGEMENT
2625 W. 71st Street, Chicago 29, Ill., REpublic 7-9400
Perkant ar parduodant nuosavybes per mūsų įstaigą Income Tax patarnavimas veltui.

ŠILUVOS SUKAKTUVĖS MARIJANAPOLYJE

Apie 350 metų Šiluvos apsireiškimo iškilmes Marijanapoly vietinė spauda įsidėjo plačius aprašymus.

"Worcester Daily Telegram" rašo, kad iškilmėse dalyvavo apie 2000 lietuvių maldininkų. Iškilmingas mišias celebravo vysk. B. J. Flanagan, asistuojamas prelato K. Vasio ir provincijolo J. Jančiaus. Per mišias giedojo Worcesterio Šv. Kazimiero parapijos choras ved. I. Nauragio. Suprojektuota procesija negalėjo įvykti, nes ištiko smarkus lietus. Programa buvo užbaigta symposiumu, kuriame platų pranešimą apie savo Šiluvos studijas padarė kun. prof. S. Yla.

Dar platesnį Šiluvos paminėjimo aprašymą įsidėjo "Norwich Bulletin". Jis aprašė ne tik paminėjimo iškilmes, bet padavė gerai paruoštą visą Šiluvos apsireiškimo istoriją.

Aprašydamas iškilmes jis paminėjo, kad programos metu dainavo Daugelienė ir savo eilėraščius skaitė J. Aistis. Sode buvo pastatytos trys koplytėlės, vaizduojančios įvairias Marijos šventoves Lietuvoje. Joms paveikslus nupiešė dail. J. Subačius ir seselė Mercedes. Savo aprašymą laikraštis baigia paaiškinimu, kodėl šis apsireiškimas yra palyginti mažai žinomas šalia kitų didžiųjų Marijos apsireiškimų. Jis rašo:

"Viena priežastis, dėl ko Šiluva yra mažiau žinoma katalikiškame pasaulyje yra ta, kad Lietuvą valdė Rusija nuo 1795 m. iki 1918 metų. Per šiuos 123 metus rusai grubiai stengėsi palaužti lietuvių tautos savito pasireiškimo bruožus. Buvo uždraustą spauda, neleidžiamos spausdinti net maldaknygės, kliudoma išvažiuoti be leidimo, vien rusų kalba mokoma mokyklose ir kit. Lietuvos nepriklausomybė tęsėsi neilgai. Rusai užėmė Lietuvą 1940 m. Kas atsitiko su Šiluvos šventove dabar nėra žinoma".

Korespondentas iškilmes laiko įspūdingomis ir primena, kad jų metu gerai reiškėsi ryšininkas su spauda Marianapolio anglų kalbos mokytojas A. Mitkus.

Beverly Shores, Ind.

Michigano pakrantė rudenėjant

Praėjo gražiosios vasaros dienos... Dabar su Šabaniausku, rėkiančiu per Sofijos Barcus radiją, reikia noromis-nenoromis užtraukti "Į mano širdį ruduo atskrido, pagelto lapai žemėje ir ore".

Taip, ruduo atskrido ne tik į mano širdį, bet ir kadaise labai gyvą buvusią Beverly Shores vietovę, prie Michigano ežero kranto. Pagaliau aną kartą nuvykome čia atsisveikinti su puriu Michigano pakrantės smėliu, ežero bangų liūliuojančiu ošimu, saulės spinduliais ir visa, ką tik anksčiau čia buvo galima pasisemti tiek sielai, tiek kūnui.

Pačioje buvusioje gyviausioje Beverly Shores dalyje, prie Nidos pastato, tebuvo matyti vos kelios mašinos, o nuėjus ežero linkui, ten stoviniavo tik pora žmonių. Dar vienas, atsinešęs sulankstomą lovą, patogiai drybsojo jau atvėsusios saulės spinduliuose, o kitas, bandė pamirkyti kojas vandenyje, tačiau karts nuo karto jas vis baimingai traukdavo laukan, lyg užsilipęs ant karštos žarijos.

Negeresnis vaizdas buvo ir Palangos paplūdimyje, kur tik kelios šeimyniškai nusiteikusios poros ramiai ilsėjosi smėlyje. Ir žvelgiant tolyn, link "Lakeside" vilos, pakrantė buvo rami ir negyva. Kur anksčiau karštame smėlyje voliojosi ar ežero bangose taškėsi šimtai žmonių, šiandien — lyg po didelio mūšio — viskas apmirę, tylu.

Vakarui atėjus, ties Nida irgi nebuvo matyti gyvybės. Ten kieme neskambėjo muzikinės dėžės garsai ir nesisuko šokėjų poros. Tik viduje aplinkui stalą apsėdę šeimininkai ir keli svečiai sau ramiai tebedėstė kortas. — Viskas gyvenime praeina, — kalbėjo jie...

Ant Leonaitienės vilos stogelio, kur anksčiau jaunimas irgi išsigalvodavo visokių juokų, užtikome irgi tik pačią šeimininkę ir dar vieną ištikimą atostogautoją. Šeimininkė, išleidusi savo dukrą Laimą į tolimąją Vokietiją pas jos jaunąjį vyrą, sau šauniai leidžia dienas ir ruošiasi žiemai. Ji mūsų dienraščio skaitytojams žadėjo duoti paskelbti dukros laiškus, kuriuose ši vaizdingai aprašo savo kelionę į Heidelbergą.

Kiek toliau nuo šio lietuviškojo centro Beverly Shores užtikome būrelį žmonių, beplanuojančių savo vilos statybą. Čia inž. Antanas Pladys atsivežęs planus pasakoja, kaip atrodys užbaigtas pastatas, o inž. Raciūnas su kirviu rankoje bandė kirsti krūmus, lyginant vietą vilos statybai. Kiti gi sau negailestingai valgė medžioklines dešreles, užsigerdami rūgščiuoju "Sqirtu", besvajodami apie ateinantį pavasarį, kada čia išdygs dar vienas gražus pastatas.

Kada saulė jau slinko už horizonto ir skendo Michigano ežero vandenyje, o rašyt. Česlovas Grincevičius savo foto aparatu bandė įamžinti saulėleidį prie Michigano (manoma, jog tie vaizdai jam padės lengviau perkęsti žiemos speigus), mes išsiruošėme kelionei atgal, atgal į rudenį ir namus iki sekančios vasaros, dainuodami dr. S. Aliūno posmą: "Daug ištepėm pudros ir kremo ant Michigan ežero kranto". E. Š.

Winnipeg, Man.

Kanados open šachmatų pirmenybės Winnipege

• Rugpjūčio 31 d. buvo lošiamas paskutinis turnyro ratas. Jau buvo aišku, kad, Vaitoniui išlošus paskutinę partiją, jam teks paskutinė vieta, nes A. Yanofsky buvo atsilikęs ½ taško. Vaitonis lošė su Albertos nugalėtoju ir partiją laimėjo. P. Vaitonis užėmė trečią vietą ir gavo 400 dol. piniginę dovaną. Pirmą vietą laimėjo dr. Masckaisy, Vancouverio universiteto matematikos profesorius, vengras, atvykęs į Kanadą po Vengrijos revoliucijos. Antroji vieta teko Evans, Amerikos šachmatų didmeisteriui, buvusiam Amerikos šachmatų čempionui.

Rugsėjo mėn. gale P. Vaitonis išvyksta į Muencheną, kur loš pasaulio komandinėse pirmenybėse už Kanadą. Šiuo metu Vaitonis yra Kanados šachmatų čempionu (uždarose pirmenybėse). Įteikiant dovanas Kanados šachmatininkų s-gos pirmininkas P. Vaitonį pristatė gausiai susirinkusiems pobūvio dalyviams kaip vieną iš geriausių Kanados šachmatininkų, gynusių Kanados vardą šachmatų pasaulio pirmenybėse Olandijos ir būsiančiose pirmenybėse Muenchene.

Lietuviai yra labai patenkinti P. Vaitonio laimėjimu ir džiaugiasi jo pasiryžimu ir drąsa rungiantis su geriausiais pasaulio šachmatininkais. St. Bujokas

Dovana Vatikanui

1,700 knygų kolekcija buvo atsiųsta į Vatikaną, kaip dovana Nacionalinės Kinijos bibliotekos Taipei mieste.

Duoną ir įvairias skoningas bulkutes kepa

BRUNO'S KEPYKLA
3339-41 S. Lithuanica Ave.
Pristatome į visas krautuves ir restoranus, taip pat išsiunčiame į visus artimuosius miestus.
Tel. CLiffside 4-6376

Miami, Florida

Floridoj pailsėję per vasarą dabar jau pradeda veikti klubai ir organizacijos. Amerikos Lietuvių R. Kat. Moterų sąjungos 8 kuopa turėjo susirinkimą ir išrinko naują valdybą: pirm. Elena Verbela, vicepirm. Stella Kodis, rašt. Victoria Kutchins, iždininkė Pat Good, iždo globėja Ona Skupeika.

Nutarta turėti dvejų metų Moterų sąjungos sukakties banketą; tai įvyks lapkričio 16 d. Miami Piliečių klubo salėje.

Miami gyvuoja vienas moterų klubas, kuriam vadovauja Julia Styles. Tas klubas labai gražiai veikia; Julia Styles tą klubą suorganizavo ir jinai labai gražiai tą klubą tvarko. Taigi ir Moterų sąjunga norėtų, kad mūsų kuopa išaugtų viena didesnių kuopų Floridoj, nes daugiau žmonių atvažiuoja čia apsigyventi. Beje, viena nauja narė prisirašė prie mūsų kuopos — Anna Kaulakis. Tai yra viena iš veiklių narių Floridoj; kur tik reikia, tai ji niekuomet neatsisako. Džiaugiamės, kad dabar turime gerą ir veiklią narę.

Miami Piliečių klubas turėtame susirinkime nutarė, kad žiemos metu bus daug parengimų, ir mūsų klubas turės banketą sudeginti morgičius, kurie yra pilnai užmokėti. Šį klubą suorganizavo Antanas Norris, Jonas Bubnie, A. Kadsell ir daug kitų, bet daugiausia veikia Antanas Norris, J. Ratkus ir A. Noreika. A. Norris yra buvęs daug metų klubo pirmininkas. Dabartinis pirmininkas F. Rodgers labai sumaniai ir gražiai veikia. Miami lietuviai neatsilieka nuo didesnių miestelių, kai vyksta Lietuvių diena, nes A. Kaulakis labai dirba Lietuvos labui ir visa tai, kas yra gera lietuvybei. Elena Verbela

Mes kovojame ne vien už save

Vokietijoje leidžiamas žurnalas "Der europaeische Osten", įsidėjo **dr. Petro Karvelio** platų straipsnį apie lietuvių tautos kovą už savo laisvę. Straipsnis atspausdintas rugpjūčio numeryje 1958 metais.

Straipsnis yra įdomus savo puikia kompozicija, nors liečia mums gerai žinomus faktus. Trumpai apžvelgęs Lietuvos laikotarpį prieš nepriklausomybę, gražiai apibūdina trumpus laimės ir laisvės metus. Toliau jis nušviečia rusų pasirengimus sunaikinti lietuvių tautą ir savo pasirengimų praktinį įgyvendinimą. Nepaisant to, lietuvių tauta yra gyva. Gyvas yra jos religinis gyvenimas siaučiančio teroro viduje. Šį gyvastingumą yra išlaikiusios ir visos pabalčio tautos. Ypač įdomi yra dr. Karvelio straipsnio pabaiga, kurioje jis pasirodo su gilių ir plačių kultūrininko žvilgsniu, nurodan čių kelią visoms laisvosioms tautoms, kviesdamas jas prisijungti prie mūsų kovos.

Manome, kad nebus perdaug ištisai su straipsnio pabaiga susipažinti. Dr. Karvelis rašo: "Ar laisvasis pasaulis nori ar nenori suprasti, bet idėjinis išsiaiškinimas su bolševistiniu pasauliu bus neišvengiamas. Mes laukiame, kad laisvasis pasaulis šio dvasinio išsiaiškinimo reikalą suprastų ir į komunizmo nugalėjimą įsijungtų pasauliniu mastu.

"Kadangi karas atominio amžiaus laikais jau nebėra politinė priemonė. Dabar reikia naujo ginklo — šiuo atveju — dvasinės kariuomenės, kuri užimtų klasinės kariuomenės vietą ir išgelbėtų tautas nuo sunaikinimo. Palyginus su Maskva laisvasis pasaulis šiame konflikte yra labai atsilikęs. Jis dar nedavė žmonijai to dvasinio ginklo, kurio ji iš jo laukia.

"Laikas tam jau atėjo. Bolševizmas, kaip ideologija, Sovietų Sąjungoje šiandien yra nustojęs betkokio patrauklumo, kurį jis turėjo tada, kai jokios istorinės perspektyvos nebuvo. Šiandien yra svarbi laisvojo pasaulio pareiga, viską daryti, kad pagreitinus ideologinio sveikėjimo procesą Sovietų Sąjungoje.

Leninistinis pasaulio supratimas yra patekęs gilion krizėn. Sovietų pastangos sukurti 'ekonominį žmogų' nuėjo niekais. 'Sovietinis žmogus' partijos retortoje nebuvo suvirintas. Naujoji generacija sprendžia dalykus taip, kaip jie yra, arba kaip jie galėtų būti, visai nepriklausomai nuo bolševistinės revolucijos mito.

"Tai už ką kovoja ir miršta žmogus anapus geležinės uždangos, yra daugiau negu kokia ūkinė reforma. Jis kovoja už bendrą žmogaus sugyvenimo vaizdą. Ten yra kovojama su tokia jėga, kuri laisvajame pasaulyje sunku įsivaizduoti. Kovojama už tokią santvarką, kurioje žmogaus garbė būtų apsaugota ir kurioje būtų galima gyventi be baimės ir prievartos.

"Daug milionų akių šiandien yra nukreiptos į laisvąjį pasaulį, kurios klausia: ar čia yra stovima už amžinąsias vertybes ir ar bus ištesėta gigantiškoje kovoje prieš sovietiškąją despotiją.

"Daug milionų širdžių anapus geležinės uždangos plaka viltimi, kad vieną dieną pančiai nukris ir kelias į tikrą taiką, laisvėje ir teisingume bus atviras. Į šią valandą ir mūsų tauta savo viltis yra sudėjusi.

"Mes suprantame, kad mūsų jėgų neužtenka nulemti pasaulio likimui. Tačiau mes esame įsisąmoninę, kad už tam tikrą dalį šiame pasauliniame fronte mes esame atsakomingi ir mes esame pasiryžę, kaip pirmieji dailiniai, ant Vakarų kultūros slenksčio savo pareigą atlikti. Mes kovojame ne tik už save. Dėl to mes laukiame, kada likusis pasaulis ištikimai atsistos šalia mūsų, ligi mums visiems grasinanti mūsų laikų audra bus atremta, taip, kaip ne kartą yra istorijoje atsitikę".

Taip baigia dr. Karvelis savo straipsnį, skirtą Vokietijos švietimuomenei, žmonėms, besidomintiems Rytų Europos politinėmis problemomis. V. Bgd.

JŪS KLAUSIATE— MES ATSAKOME

KL. Skaičiau Draugo rugsėjo 12 d. numeryje Chicagos žinių skyriuje, kad dr. H. N. Bundesen sako, kad "pasitraukti į pensiją 65 m. yra kriminalas". Norėčiau paklausti, ar už tokį "kriminalą" (kas pasitraukia į pensiją 65 m.) yra įstatymuose numatyta bausmė? Sigitas

AT. Iš atspausdintos žinutės atrodo, kad dr. H. N. Bundesen šį "kiminalą" prisitaikė sau pačiam, nes jis yra išimtis, kad, būdamas 76 m. amžiaus, dar gali produktingai dirbti.

JAV-bėse veikiančiame Socialinės apdraudos įstatyme nurodyta, kad dirbantysis, sulaukęs 65 m. amžiaus vyras ir 62 m. amžiaus moteris gali išeiti į poilsį ir gauti pensiją. Įstatyme nėra nuostato, kad 62-65 amžiaus einąs pensijon būtų baudžiamas kaip už kriminalą. Mes žinome, kad Europoje ir net Pietų Amerikoje veikiantieji senatvės įstatymai numato 55—60 metų amžiaus riba eiti poilsin ir gauti pensiją. Tenka pastebėti, kad JAV augšta išsivysčiusi pramonė su didelio tempo produkcija dirbantį žmogų greičiau pasendina, negu Europos ar Pietų Amerikos darbininką. Dėlto JAV-bėse reikėtų senatvės pensijos amžių sumažinti iki 60 metų ribos.

Pr. Šulas

Laiškas redakcijai

1958 m. rugp. 26 d. "Drauge" įdėtas Dr. K. Drangelio straipsnis (pasirodęs spaudoje ir kitur), kuriame pateikiama vadinamoji JAV Lietuvių Bendruomenės "proistorė", kurią to straipsnio autorius apskritai sutapatybina su Alto sudarytosios bendruomenės reikalui Studijų Komisijos ir Laikinojo Organizacinio Komiteto (LOK) veikla.

Tačiau tai nėra tikslus tos "proistorės" nušvietimas, nes visai neminimi (matyt, autoriui nežinomi) žygiai, kurių faktinė ir formali pasėka ir buvo minimosios Studijų Komisijos įsteigimas. Tie žygiai buvo padaryti Lietuvių Profesorių Draugijos Amerikoje Valdybos, kurios pasitarime su Alto Vykdomojo Komiteto vadovybe ir buvo išsiaiškintas principinis JAV LB kūrimo dalykas ir nutarta steigti tam klausimui išspręsti Studijų Komisiją. Posėdyje dalyvavo Alto atstovai L. Šimutis (pirm.) ir Dr. P. Grigaitis (sekr.), o iš profesorių draugijos valdybos, kiek atmenu, G. Galva, A. Gylys, K. Žalkauskas ir P. Jonikas. Šis dalykas buvo ir LPDA Valdybos protokole pažymėtas.

Su tikra pagarba P. Jonikas

— Pirmą kartą žmogus miršta tada, kai praranda entuziazmą. Balzac

DĖMESIO!
Leonardo Eringio "Texaco Service Station'e" prie 67th ir Damen gatvių kampo — atliekami įvairūs automobilių taisymai.
Tel. GRovehill 6-9810

Platintojams duodama nuolaida
RETO ĮDOMUMO KNYGA
VERKIANTI DIEVO MOTINA SYRAKŪZUOSE
Su Čikagos Arkivysk. aprobata
Tai pilnas vaizdas neįprastų ir stebėtinų įvykių Syrakūzuose. Liūdininkų ir dokumentų apstumas verčia susimąstyti net skeptikus ir indiferentus. Knyga labai gražiai išleista su daugybe iliustracijų ir tekainuoja 2 dol. su persiuntimu. Puiki dovana bet kam ir bet kuria proga!
Užsakymus su pinigais siuskite:
"DRAUGAS"
4545 West 63rd Street
CHICAGO 29, ILL.

Pirkit Apsaugos Bonus!

TROOST-PACHANKIS MONUMENTS
JOHN W. PACHANKIS (PATCH), Vice-President
6819 S. Western Ave., GRovehill 6 3745

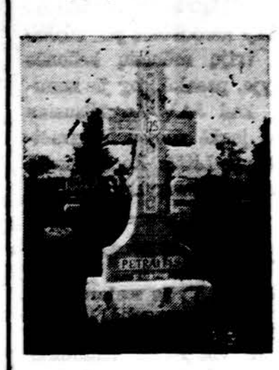

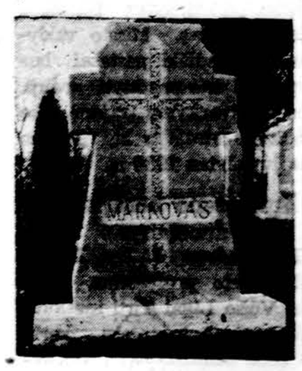

GRAŽIAUSIŲ PAMINKLŲ PASIRINKIMĄ RASITE PAS MUSI
Atdara kasdien ir sekmadieniais nuo 9 valandos ryto iki 5 valandos po pietų.

GUŽAUSKŲ BEVERLY HILLS GĖLINYČIA
Geriausios gėlės dėl vestuvių, banketų, laidotuvių ir kitų papuošimų.
2443 WEST 63RD STREET
Telef. PR 8-0833 ir PR 8-0834

PIRKITE DABAR TIESIOG NUO MR. NELSON,
SAVININKO
SAINT CASIMIR MONUMENT CO.
3914 West 111th Street
Tel. — CEdarcrest 3-6335
Vienas blokas nuo kapinių
Didžiausias Paminklams Planų Pasirinkimas mieste!

J. F. EUDEIKIS
LAIDOTUVIŲ DIREKTORIUS
TRYS MODERNIOS KOPLYČIOS
4605-07 South Hermitage Avenue
Tel. YA 7-1741-2
4330-34 South California Avenue
Telefonas LA 3-0440 ir LA 3-9852
AMBULANCE PATARNAVIMAS DIENĄ IR NAKTĮ

Laidotuvių Direktoriai
MAŽEIKA & EVANS
6845 SO. WESTERN AVE.
TRYS MODERNIŠKOS AIR-CONDITIONED KOPLYČIOS
MAŠINOMS VIETA
REpublic 7-3600 REpublic 7-3601

Petkus
TĖVAS ir SŪNUS
LAIDOTUVIŲ DIREKTORIAI
6812 S. WESTERN AVE. Tel. GRovehill 6-2345-6
1410 S. 50th Ave., Cicero, TOwnhall 3-2108-09
KOPLYČIOS VISUOSE MIESTO DALYSE

SEKANTIEJI YRA NARIAI CHICAGOS LIETUVIŲ LAIDOTUVIŲ DIREKTORIŲ ASOCIACIJOS
Ambulansų patarnavimas dieną ir naktį. Reikale šaukitės mus.
Mes turime koplyčias visose Chicagos ir Roselando dalyse ir tuojau patarnausime.

PETRAS BIELIONAS
4348 S. CALIFORNIA AVE LAfayette 3-3572
ANTANAS M. PHILLIPS
3307 LITUANICA AVE. Tel YArds 7-3401
PETRAS P. GURSKIS
659 WEST 18TH STREET Tel. REcley 3-5711
POVILAS J. RIDIKAS
3354 S. HALSTED STREET Tel. YArds 7-1911
LEONARDAS F. BUKAUSKAS
10821 S. MICHIGAN AVE. Tel. COmmodore 4-2228
JURGIS F. RUDMIN
3319 S. LITUANICA AVE. Tel. YArds 7-1138-1139
VASAITIS — BUTKUS
1446 S. 50TH AVE., CICERO, ILL. Tel. OLympic 2-1003
ZIGMUND (ZUDYK) ZUDYCKI
1646 W. 46TH STREET Tel. YArds 7-6781
STEPONAS C. LACKAWICZ
2424 W. 69th STREET Tel. REpublic 7-1213
2314 W. 23RD PLACE Tel. VIrginia 7-6672
VANCE FUNERAL HOME
1424 S. 50TH AVE. OLympic 2-5245 ir TOwnhall 3-9687

Skaitykite ir platinkite dienraštį "Draugą"

× **Kun. Jonas Vyšniauskas,** JAV gimęs ir užaugęs lietuvis kunigas, buv. Brighton Parko lietuvių parapijos vikaras, dabar apaštalaująs airių parapijoje šiaurinėje Chicagos dalyje, grįžo iš įdomios kelionės po Europą, aplankęs Paryžių, Briuselį (tarptautinę parodą), Liurdą, Fatimą ir Romą. Parsivežė daug gražiausių įspūdžių. Viešėdamas Romoje, kasdien laikė mišias garsioje Šv. Petro bazilikoje. Tauriųjį lietuvių kunigą labai sužavėjo lietuvių Šv. Kazimiero kolegija Romoj, kur jis ilgiau svečiavosi šiltoje lietuviškoje prel. Tulabos globoje. Įdomu, kad kun. J. Vyšniauskas, nors ir svetimoje airių parapijoj dirbdamas, kasdien skaito lietuviškąjį Draugą ir visa širdimi domisi lietuviškuoju gyvenimu.

× **Don Varnas Amerikos Legiono posto** bendradarbės suruošė išleistuves praėjusių metų pirmininkei Onai Kuzmaitei praėjusią savaitę Sharkų restorane. Tuo pačiu laiku buvo susipažinimas su naująja pirmininke Nellie Anderson. Vakarienės metu pažymėjimai buvo įteikti toms narėms, kurios išbuvo organizacijoje dešimtį ir penkerius metus. Dešimties metų narės yra sekančios: Jozefina Thomas, Marijona Varnas, Bronė Glebauskienė, Joyce Evans, Jean Laukaitis, Magdalena Bakutis, Marijona Dzimidas ir Violet Jocius. Penkerių metų narės yra: I. Tumas, A. Norbutas, G. Stasukaitis, S. Lescaowskis, P. Lescouskas, K. Stasukaitis, C. Mosteika, A. Sliteris, J. Baubkus, F. Paszko, J. Sliteris ir M. Sliteris. Išleistuvių vakarienei vadovavo Ona Shulmistrienė ir Bronė Glebauskienė. Invokacijos maldą sukalbėjo kun. P. P. Činikas, MIC. Iškilmėse dalyvavo Antanas Rudis, nepriklausomas kandidatas į JAValstybių kongresą.

× **Vysk. Vincentas Brizgys** Lituanus žurnalą parėmė $50 auka, prašydamas ir toliau jį siuntinėti kard. Spellmanui, visai eilei arkivyskupų, vyskupų, augštų dvasiškių ir seselių. Vyskupas V. Brizgys šiais metais Lituanus paremia jau antrą kartą.

Pasaulio Lietuvių Bendruomenės seimo metu buvo paskelbtas Lituanus žurnalui remti vajus. Lietuviškosios studentijos vardu vajaus paskelbimo žodį tarė V. Kamantas. Lituanus Žurnalui Remti komiteto pirmininkas. Seimo dalyviai Lituanus žurnalui paremti suaukojo virš $200.

× **Žaliosios Atžalos antrasai klubas.** Penktadienį vakare B. Pakšto svetainėje įvyko Žaliosios Atžalos sąjūdžio iniciatorių mažas susirinkimas, sušauktas A. Kairio. Prof. K. Pakštas padarė išsamų pranešimą apie Britų Hondurą ir kolonizacijos sąlygas.

Pirmasai Žaliosios Atžalos klubas užsimezgė Washington, D. C. Jo pirmininku išrinkta Elena Mažeikienė, jau trejus metus kartu su savo vyru dr. P. Mažeika, Saldukais ir prof. Pakštu nagrinėjusi lietuvių tautos likiminius klausimus ir kolonizacijos problemas.

× **Varpas Chicagoje skambės gruodžio 6 dieną.** Tą dieną Marijos Augštesniosios mokyklos salėje įvyks Balfo tradicinis parengimas - koncertas. Programą atliks muziko St. Gailevičiaus diriguojamas Varpo choras ir solistai iš Kanados.

JAUNIMO DIENA MARQUETTE PK.

Marquette Manor Chamber of Commerce prezidentas John Pakel, Sr., sumanė surengti Jaunimo Pagerbimo dieną Halloween vakare, spalio 31 d. naujoje Marquette Park Fieldhouse. Šis projektas yra didelis darbas, todėl buvo įtraukta į šį veikimą ir Chicago Lawn Chamber of Commerce ir Chicago Lawn Moose Lodge, kurios organizacijos paskyrė specialų komitetą tinkamai parengti šį jaunimo festivalį.

Ši Halloween paroda ir jaunimo pagerbimo diena sumanyta sukviesti visą jaunimą į vieną didelę grupę, suteikiant jiems patrauklią ir tinkamą programą, kad būtų išvengta kylančių nuostolingų jaunimo triukšmavimų ir juokdarbių. Tuo pat sykiu bus jaunimui proga pasirodyti, jog didžiuma viso jaunimo nėra triukšmadariai, bet protingi jaunuoliai ir būsimieji įvertinami pilnamečiai. Jų pažadas siekti jaunimo pagarbos bus tūlas pavyzdys tiems mūsų jaunuoliams, kurie dar jaunystės mandrume švaistosi, padarydami gyventojams žalos ir nuostolių ir sukeldami pasipiktinimą prieš visą jaunuomenę.

John Pakel, Sr., sako, kad jaunimas yra tautos žiedas, kuris atetyje užims senimo vietas. Mes turim atsakomybę juos tinkamai išmokyti ir prirengti, kad jie būtų tautos pažiba, demokratijos, religijos, industrijos ir mokslo vadais.

Kad būtų lėšų, kurios spėjama sieks apie $3,000.00, šiam Jaunimo pagerbimo vakarui apmokėti, šios trys organizacijos rengia specialią vakarienę, kuri įvyks rugsėjo 16 d. Chicago Savings & Loan Association patalpose, 6245 South Western Avenue, 7 valandą vakare. Dalyvių galės būti tiktai 200, ir didžiuma biletų jau išparduota.

Patartina visiems tėvams sekti spaudos pranešimus ir paraginti bei prirengti visus vaikus, kad jie galėtų visi dalyvauti šioje Jaunimo Pagerbimo dienoje ir parodoje su jų pačių specialiai pagamintais "floatais". Tėvų yra moralinė užduotis, kad maži vaikai būtų išmokyti pagerbti kaimynus ir jų nuosavybę, ypač Halloween vakare. Šios trys civilinės organizacijos deda visas pastangas įsteigti naują tradiciją — vieton daryti nuostolius, geriau turėti didelius jaunimo pagerbimo pasilinksminimus organizacijų ir tėvų pagalbos apsaugoje.

John Pakel, Sr., pardavė pirmuosius 5 biletus valst. senatoriui McAvoy, už kuriuos jis įteikia čekį $50 vertės.

CHICAGOS ŽINIOS

Moterys policininkės

Aštuonios moterys prisaikdintos praėjusį penktadienį kaip Parkų Distrikto nuolatinės policininkės. Moterys, kurios buvo tam darbui laikinai pasamdytos, dabar bus nuolatinės policininkės.

Žydų nauji metai

Žydų naujieji 5719 metai pradėti švęsti sekmadienį po saulės laidos. Metai skaičiuojami pagal hebrajų kalendorių. Šventės baigsis antradienį.

× **Vytas Radys,** Dainavos ansamblio pirmininkas, praneša, jog spaudoje pasirodžiusi žinutė apie ansamblio dalyvavimą Cicero Augštesniosios mokyklos parengime-vakare neatitinka tikrenybei. Jis pažymi, jog Dainavos ansamblis jokio panašaus įsipareigojimo nėra padaręs ir nenumato padaryti.

× **Evelyna ir Kazys Oželiai** praėjusį ketvirtadienį susilaukė pirmojo sūnaus, kurio vardas bus Kazimieras. Naujagimis sveria 8 svarus. Akt. Kazys Oželis šiuo metu yra "Fausto" operos režisorius, o E. Oželienė dainuoja operos moterų chore.

× **Kun. Augustinas Sabas,** atlikęs metines rekolekcijas ryt. valstybėse, išvyko į Kanadą. Toronte susitiko su broliu ir išvyko į Sudbury pailsėti po sunkaus stovyklos darbo praėjusią vasarą Šiluvoje, Ind.

Kiek maudėsi žmonių?

Chicagos parkų distrikto direktorius skelbia, kad į Chicagos paplūdimius praėjusiais metais atsilankė 6,605,610 asmenų. Viso Chicagoje yra 14 paplūdimių ir juos aplankė 1958 m. virš miliono asmenų daugiau negu 1957 metais. Daugiausia žmonių apsilankė į North ave. paplūdimį, viso 1,413,274, mažiausia Ohio st. paplūdimyje 92,000. Jo lankytojų skaičius 1957 m. sumažėjo 145,525 lankytojais, kadangi ten pradėta vykdyti statybos darbai. Milionas lankytojų naudojosi Loyola papliūdimiu.

Patvirtintas projektas

Pusantro biliono vertės projektas patvirtintas Chicagos planavimo komisijos, pagal kurį bus pertvarkytas Chicagos miesto centras. Miesto valdybos senamadiški pastatai bus nugriauti ir pastatyti nauji. Bus pertvarkymų rajone apie traukinių stotis ir kt. Planas bus įvykdytas 1980 m.

Krebiozeno bandymų duomenys

Dr. Andrew C. Ivy, Illinois universiteto profesorius, aprūpins Vėžio Ligai Tirti institutą Washingtone kartoteka, kuria jis vedė bandydamas krebiozeno vaistus. Kartoteka sudaryta bandant vaistus su pelėmis ir žmonėmis pasiūlius sen. Douglas, kuris patarė išbandyti krei biozeną 100 vėžiu nepagydomai sergančių asmenų.

Šaltas oras

Praėjusį penktadienį rytą temperatūra Chicagoj buvo nukritusi ligi 48 laipsnių ir buvo šalčiausias oras nuo birželio 7 d. Tačiau tai buvo keturiais laipsniais daugiau negu tą pačią dieną 1955 m.

Griaunami pastatai

Pirmiau Wilson kompanijos turėtus mėsos pakavimo pastatus griauna panaudojant dinamitą. Sugriautas pastatas prie 42 gt. ir Ashland ave. ir griaunami kiti namai. Bus sugriauti skerdyklų rajone 61 namai, kurių 28 sugriovė be dinamito pagalbos.

Naujas traukinys

Turis oro vėsinimo sistemą General Motors padarytas traukinys bus paleistas bandymui rugsėjo 22 d. Rock Island linijos. Traukinys, kuris turi 10 vėsinamų vagonų ir turi 1,200 arklio jėgų varomą lokomotyvą, pastatytas La Grange.

Registracija universitetan

Registracija Loyola universitetan vakaro kursan bus nuo pirmadienio ligi trečiadienio, 820 N. Michigan ave. Mokslas pradedamas rugsėjo 22 d.

Negrų dailininkų paroda

Chicagos 11 negrų dailininkų paveikslai bus iškabinti rugsėjo 21 d. 3 val. p. p. Dunbar High School auditorijoje. Paroda atidaroma minint 96 m. sukaktį nuo paskelbtos prez. Lincolno laisvių proklamacijos 1962 m. rugsėjo 22 d.

Festivalio vadovas

Victor Perlmutter, plačiai žinomas Chicagos menininkas, pakviestas būti festivalio direktorium, kuris įvyks 1959 metais Chicagoje rugpjūčio mėnesį, Pan Amerikos žaidynių metu.

Nauja mokykla

Pamatų prakasimas naujai mokyklai Faulkner school prie 71 st ir Coles ave., bus šį trečiadienį 3 val. p. p. Mokykla kainuos 300,000 dol. Ceremonijose dalyvaus Chicagos miesto mėras R. Daley ir Chicagos universiteto kancleris Lawrence A. Kimpton.

Sučiupo deimantų vagis

Du brangakmenių vagys praėjusį penktadienį išbarstė deimantų, kai policijos automobiliai vijosi juos iš nusikaltimo vietos North Side.

Matt Marzon, 19 metų, 1746 N. Rutherford, ir Joseph D'Argento, 20 metų, 718 N. Christiana, buvo sučiupti, besivejant 80 mylių per valandą. Policija pareiškė, jog jie išdaužė Northtown Jewelers, 2523 W. Devon, langą ir paėmė apie $18,000 vertės deimantų.

Adlai nenumato karo salose

Adlai E. Stevenson praėjusį penktadienį grįžo į namus ir jis įsitikinęs, kad nebus karo Formozos apylinkėje ir Little Rock'e, Ark., viskas gerai baigsis. Buvęs demokratų prezidentinis kandidatas, kuris atskrido į Midway aerodromą po 20,000 mylių, trijų mėnesių kelionės užsienyje, pasakė, jog jis nenustebęs, kad JAV Augščiausias teismas įsakė tuojau integraciją vykdyti Little Rock Cenral Augštesnioje mokykloje.

KAS KĄ IR KUR

— **Lietuvos Vyčių senjorų** susirinkimas įvyks rugsėjo 16 d. 8 val. vakare Vyčių svetainėje, 2451 W. 47 St. Visi nariai nuoširdžiai prašomi susirinkti, nes turime daug naudingų dalykų aptarti vyčių senjorų kuopos gerovei.

Valdyba

Skelbkitės "Draugė".

AR LIETUVIAI KOLONIZUOSIS?

Prof. K. Pakštas paskelbė "Drauge" savo 16 laiškų apie Britų Hondurą. Jis labai įdomiai parašė apie tą nedidelę šalį Vid. Amerikoj esančią britų valdžioje.

Tarp kita prof. Pakštas tyrė galimybes tenai lietuviams apsigyventi, jeigu būtų būtino reikalo tai daryti. Prof. Pakštas jau ne pirmą kartą kolonizacijos klausimą kelia. Atsimenu, kitados jis rašė apie galimybes kurti koloniją Afrikoj.

Labai gera, kad prof. Pakštas ima gvildenti tą klausimą dabar, nes "ne laikas šunis lakinti, kada jau reikia į medžioklę joti".

Bet...

Pasinaudodamas tuo "bet", aš norėčiau keletą klausimų iškelti, pajudinti.

1. Kolonizacijos klausimas gali sukelti pas ne vieną lietuvį emigrantą abejojimą dėl grįžimo. Tikrai, dabartiniai Lietuvos emigrantai pateko į JAV tokiu laiku, kad čia yra darbo ir gražaus uždarbio. Bet ar nevertėtų atsiminti apie įvykius čionai 1929 ir 1930 metais, kada kaikurios dirbtuvės užsidarė, kaikurie bankai bankrutavo, pritrūko darbo ir maisto... Taigi, toj gražioj, malonioj, turtingoj Amerikoj visgi įvyko tokių dalykų.

2. Jeigu niekas neabejoja apie galimybę išlikti kitoms mažoms tautoms, kaip Belgija, Holandija, Danija ir kt., tai kodėl abejoti, kad Europos ar kitų žemynų (ypač Amerikos) tautos nepasirūpins, kad išliktų Lietuva, Latvija ir Estija?

3. Jau ne vienas buvo pasaulyj despotas ar diktatorius ir jau seniai žuvo, tai kodėl manyti, kad dabartiniam diktatoriui komunizmui neateis galas? Komunistai mano, kad senasis pasaulis jau atgyvenęs, kad dabar turi prasidėti nauji laikai ir tuos naujus laikus pradėsią komunistai (taip užsiminė Chruščevas chicagiečiui Adlai Stevenson).

Bet man rodos, kad tai yra tuščia svajonė. Pasaulis, tiesa, paprastai keičiasi, daro pažangą, bet pasaulis niekados nenorės patekti į komunistišką vergiją. Jei komunizmas ir būtų turėjęs kiek gero, tai rusai jį taip sužalojo, kad istorija minės jį kaip pasaulio pabaisą.

4. Istorija rodo ir mes taip pat prisimename (I ir II Pasaul. karas), kad karus sukelia didžiosios valstybės, o ne mažosios. Ir dabar pasauliui gresia didelė Rusija.

Jau I Pasaul. karo metu bandė atsimesti nuo Rusijos ukrainai, kaukaziečiai, baltgudžiai ir kaikurios Azijos tautos. Žinoma, čia suminėtos tautos dabar dar labiau nori atsimesti nuo Rusijos, tik žiaurus režimas to neleidžia padaryti.

Tiesa, didžiarusiai (maskviniai) jau ištisus šimtmečius laiko pagrobtą Ukrainą, kaipo savo pragyvenimo šaltinį (mat Ukrainoj puiki, derlinga žemė).

Tegu tik atsiskirtų nuo Rusijos ukrainai (40 milionų), kaukaziečiai ir kitos tautos, tada Rusija liktų maža ir daugiau nebepavojinga pasaulio taikai.

Gaila, kad laisvasis pasaulis taip ilgai delsia eiti į pagalbą pavergtiesiems.

A. Stepaitis

IŠ ARTI IR TOLI

J. A. VALSTYBĖSE

— **Dr. Vytautas ir Marija Vygantai,** neseniai sukūrę šeimą Broooklyne, N. Y., šiuo metu yra išvykę povestuvinei kelionei į Pietų Ameriką. Pirmą povestuvinės savaitę praleido Trinidade, B. W. I. Čia gerai pailsėję, išvyko toliau į Pietų Ameriką. Per Brazilijos džiungles vyksta į Rio, Sao Paulo, Buenos Aires; į JAV grįž vakarinę žemyno puse.

— **Dr. Jurgis Balčiūnas, Strasburg, Ohio,** dvi savaites vasaros atostogų praleido pas savo seserį ir švogerį E. ir Č. Masaičius, jų naujojoj rezidencijoj, (30 Nena Ave., Havre De Grace, Md.). Su juo kartu atostogavo ir broliai kun. Vytautas ir Silvestras, tik vasario mėn. atvykęs iš Australijos.

— **Pakeliui į Romą — Tarpt. Marijos kongrese.** Vysk. V. Padolskis ir kun. dr. V. Balčiūnas, atvykę iš Romos Amerikon laivu "Augustus"' V. 21 d., neseniai išvyko atgal didžiuoju "United States" laivu. Tris su virš mėnesio viešėjo Amerikoj, laikas abiem svečiams turėjo būti vasaros atostogų poilsis, tačiau pasirodė, kad jiedu buvo tikrai "skraidantieji svečiai", pilni visokių kolegijos ir bendruomenės pareigų ir rūpesčių. Tos pareigos plaukia kartu su jais ir toliau.

Į La Havre uostą (Prancūzijoj) atvyko IX. 10 d. ryte. Tos pačios dienos vakare buvo jau Briusely, Tarpt. parodoj. Iš Briuselio išvyko IX. 14 d. rytą ir vakare Liurde abu svečiai skaitė paskaitas Tarpt. Marijos kongrese, lietuvių sekcijoje, kurioje dalyvavo virš 200 lietuvių iš Amerikos, Anglijos, Vokietijos ir kitur. Iš Italijos buvo atvykusi ir visa Saleziečių gimnazija. IX. 18 d. iš Liurdo važiuoja į Marselle ir Lyon lietuvaičių seselių reikalais. Apie IX. 23—24 d. pasieks Romą.

IŠ OKUPUOTOS LIETUVOS

— **Apie dabartinį gyvenimą okupuotoje Lietuvoje** viename laiške, be kitko, rašoma (laiško autorius jau gyvena šioje Gel. uždangos pusėje): "...neturima laisvės nei laisvo žodžio; žmogus yra suvaržytas panašiai kaip buvo baudžiavos laikais. Visa žmonių buvusi žemė priklauso vadinamiems kolektyviniams ūkiams, ir žmogus turi diena iš dienos eiti dirbti, ir tų šventų dienų mažai būna darbymety. Visas derlius, kuris užauga, suvežamas daugiausiai į didesnes patalpas ir iškuliamas; pirmoj eilėj turi atiduoti valdžiai nustatytą kiekį, antroj — kolchozo gyvuliams dalis skiriama, o kas lieka — darbininkui; tik daugiausiai pasitaiko, kad nieko nelieka. Į tai niekas neatsižvelgia, kad darbininkas pusiau nevalgęs. Žemės taip pat visai nualintos, kad jau beveik niekas nė neauga. Žmonės perka iš turgaus javus, išverda šnapsą ir vėl parduoda miestui. Tai yra griežtai draudžiama; ką pagauna, tas gauna 7 metus kalėjimo, bet žmonės nelabai nė tų 7 metų bijo. Bendrai, žmonės labai smarkiai geria. Tas tik negeria, kas jau negali gerti. Vienu žodžiu, žmonių tvarkingumas labai pašlijęs. Tuos siuntinius, kuriuos siunčiate, gauna pilnai; kai jūs vietoje apmokate, tai nė tas atsiėmimas nieko nekainuoja. Kurie siunčia ir neapmoka, tai tie žmonės negali atsiimti ir turi atgal siųsti. Žmonių išsigelbėjimas tik tas, kad turi Amerikoje giminių. Vasarą karvutei ganyklą gauna, o žiemą pašarą patys žmonės turi nusipirkti; tai daugumas tuos daiktus parduoda ir perka pašarą".

"Ir kas būtina ir kas naudinga ir kas malonu reikia neštis paskui Kristų."

Taigi,
ne visi žmogaus kryžiai yra sunkūs.
Apie tai rašo

VYSK. VINCENTAS BRIZGYS
savo knygoje

Trisdešimt Meilės Žodžių

gyvenimo temomis Kristaus dvasioj.

Lietuviškos Knygos Klubo leidinys,
167 psl.,
kaina $1.50.

Užsakymus kartu su pinigais siųskite:

DRAUGAS, 4545 W. 63rd St.,
Chicago 29, Illinois

ATYDA!

NORIMA: Jaunesnių darbininkių — našlių arba merginų, kurios apsigyventų senelių prieglaudoje padėti su namų švaros palaikymu, kai atsidarys naujasis priestatas. Geros sąlygos. Prie to labai reikalinga gailestingų seselių ("practical nurses"). Prašoma kreiptis į Šv. Šeimos Senelių Prieglaudą.

Antrašas: **Holy Family Villa**
Orland Park, Illinois
123rd Street,
Telefonas: **Lemont 607.**

Kiškučio Vardinės
STASYS DZIUGAS

Tai gražiausia dovana mūsų mažiesiems skaitytojams. Meilė tėvų žemei, mažųjų džiaugsmai ir dail. Vl. Stančikaitės gražios iliustracijos šią knygą padarė daugiausia mėgiama mažųjų skaitytojų tarpe. Kaina $1.50.

Užsakymus kartu su pinigais siųskite

DRAUGAS
4545 W. 63rd Street
Chicago 29, Ill.

Lietuvos istorija,
Dr. Daugirdaitė-Sruogienė,

vadovėlis lituanistinėms mokykloms ir tėvams, vaikus su Lietuvos praeitimi norintiems supažindinti namuose. Knyga iliustruota, kietais viršeliais, 204 pusl. Kaina $3.

Gaunama "DRAUGE"
4545 West 63rd St.
CHICAGO 29, ILL.

Lietuvių tautos tauriausios asmenybės Arkivysk. Jurgio Matulaičio-Matulevičiaus

Trijose dalyse:

UŽRAŠAI

I. Užrašai: Mintys, pastabos, pasiryžimai. Čia kaip tik atsiskleidžia Arkivyskupo Jurgio gilus tiesos įžvelgimas bei visiškas pasiaukojimas tarnauti Dievui, Bažnyčiai ir sielų išganymui.

II. Laiškai. Tai įvairiems asmenims rašytų laiškų ištraukos, gyvenimiškos išminties perlai, išreikštos patarimų, paraginimų ir pasiaiškinimų formoje.

III. Vilniuje. Žvilgsnis į Arkivyskupo kančias pernešias senoje Lietuvos sostinėje, kur Jis stengdamasis būti visiems visakuo, kad visus laimėtų Kristui, daugiausia yra nukentėjęs.

Knyga turi 220 psl., paveiksluota ir įrišta į kietus viršelius. Kaina $2.50.

Užsakymus su pinigais siųskite:

"DRAUGAS"
4545 W. 63 St., Chicago 29, Ill.

KAS TIK TURI GERĄ SKONĮ, VISKĄ PERKA PAS LIEPONĮ!

Prekės be brokų, kainos žemiausios Chicagoje, išsimokėjimai iki 3-jų metų. Europos ir Amerikos žymiausių firmų baldai, Televizijos, šaldytuvai ir visa namams ir ofisams įrengti.

Moderniškiausia lietuvių baldų prekyba Chicagoje
LIETUVIŲ PREKYBOS NAMAI —
FURNITURE CENTER, INC.
3222-24-26 So. Halsted St. **Victory 2-4226**
Krautuvė atidaryta: Pirmad. ir ketvirtad. 9—9:30 val. Kitomis dienomis 9—6 val. Sekmadieniais atdara nuo 12 iki 5.