Split by PDF Splitter

DRAUGAS

THE LITHUANIAN WORLD-WIDE DAILY

LAISVOJO PASAULIO LIETUVIŲ DIENRAŠTIS

4545 WEST 63RD STREET CHICAGO 29, ILLINOIS
TELEPHONE: LUDLOW 5-9500

Vol. XLVI | Price 10¢ | ANTRADIENIS, SAUSIO (JANUARY) 30, 1962 | Kaina 10 c. | Nr. 25

Senatorius teigia:

NATO SĄJUNGININKAI PAGELBSTI RAUDONIESIEMS

Išvardino strategines medžiagas, siunčiamas į komunistinį bloką

WASHINGTONAS. — Senatorius Kenneth B. Keating (R., N. Y.) vakar teigė, kad Amerikos Nato (Šiaurės Atlanto organizacijos) sąjungininkai prisideda prie komunizmo augimo, leisdami strateginiams gaminiams plaukti į Rusiją ir raudonąją Kiniją.

Jis pasiūlė planą suvaržyti prekybą su komunistiniu bloku.

Keating savo kalboje senate išskaičiavo gaminius, kuriuos komunistai gavo iš Vakarų pas kutinių mėnesių laikotarpyje. Į prekių sąrašą įeina buldozeriai, tikslūs įrankiai, laivai, traktoriai ir geležinkelio vagonai.

Keating iškėlė mintį ,kad prezidentas Kennedy pastumtų į šalį pranešimą, paruoštą prezidentinės komisijos, nuimti draudimą strateginėms medžiagoms į komunistinį bloką.

Žvalgybiniai skridimai

STOKHOLMAS, Švedija. — Ryšium su Italijoje nukritusiu Bulgarijos lėktuvu, Stokholmo dienraštis "Dagens Nyheter" primena sovietinės propagandos triukšmingai išnaudotą amerikiečių U-2 lėktuvo atvejį.

Toliau laikraštis vedamajame nurodo: "Tai nelaimingas atvejis ir tai nuolat vyksta abiejose pusėse. Žvalgybiniai skridimai sudaro esminę dalį to, ką mes vadiname atgrasinimo pusiausvyra. Tokia galimybė palaikyti kontaktą ir turėti informacijų apie priešingos pusės stiprumą yra būtina pusiausvyrai išlaikyti".

Geležies rūda Kongo respublikoje

BRAZZAVILLE, Kongo Respublika. — Geležies rūdos apie 100 milijonų tonų sluoksnio su rasta šiaurės vakaruose Kongo Respublikoje, buvusioje prancūzų teritorijoje.

— **Jungtinės Amerikos Valstybės** vakar paskolino Pakistanui 80 milijonų dolerių, kad jam pagelbėtų pastatyti elektros jėgainę Karachi mieste.

Nutrūko atominė konferencija

GENEVA, Šveicarija. — Atominių ginklų bandymo uždraudimo konferencija Genevoje vakar vėl nutrūko neribotam laikui.. Šioje konferencijoje dalyvavo Britanijos, Jungtinių Amerikos Valstybių ir Sovietų Sąjungos atstovai. Su Sovietų Sąjunga negalima susikalbėti, nes jos atstovai nedaro nuolaidų: užsispyrę savo teigia.

Sovietų atstovas Sarapin pareiškė, kad, girdi, vakariečiai "kalti" dėl šios konferencijos suirimo.

Latviai puolami dėl „praeities aukštinimo"

RYGA, okup. Latvija. — Rygos radijo pranešimu, rašytojas Voldemars Kalpinš, ligšiolinis Latvijos sovietinio režimo kultūros ministeris, pašalintas iš pareigų. Jo vietoj paskirtas buv. Rygos operos komisaras Vladimirs Kaupuz.

Pernai rudenį įvykusiame 18-Latvijos kp suvažiavime V. Kalpinš buvo smarkiai kritikuojamas už ideologinius nukrypimus kultūrinėje srityje, ypač už pasireiškiančias latvių tautinės praeities aukštinimo tendencijas. Nors jis savo klaidas pripažino, jau tada jam buvusi uždėta "griežta partinė bausmė".

Kalpinšo atleidimas iš pareigų patvirtino kiek anksčiau Stokholmo latvių sluoksniuose vyravusį įsitikinimą, jog prieš dvejus metus pradėtoji kova prieš "tautinį komunizmą" Latvijoje vyksta toliau. (E.)

Gomulka kalbėjo apie lietuvių žemes

Lenkijos komunistų partijos vadas Gomulka prisiminė slaptąjį papildomą protokolą prie Molotovo-Ribbentropo 1939 m. pasirašytos sutarties

VARŠUVA. — Lenkijos komunistinei "darbo partijai" minint 20 m. sukaktį, Varšuvoje pasakytoje kalboje partijos vadas V. Gomulka dėl 1939 m. Lenkiją ištikusios katastrofos apkaltino prieškarinę Lenkijos vyriausybę. Jis pirmą kartą paminėjo rytų bloko kraštuose vis nutylimą slaptąjį papildomą protokolą prie Molotovo-Ribbentropo 1939 m. pasirašytos sutarties.

Pagal tą protokolą, kaip pastebėjo Gomulka, lenkų-vokiečių karo atveju sovietų vyriausybė sau priskyrusi Lenkijos valdytas ukrainiečių, gudų ir lietuvių žemes ir nurodė, kad Lenkijos karinio žlugimo atveju tas sritis užims sovietų kariuomenė. Gomulka ta proga kaltinęs ir lenkų rezistencijos karinius dalinius, lenkų emigraciją Londone, tačiau pastebėjo, kad lenkams liejus kraują garbė tenka visiems rezistencijos kovotojams ,net ir tiems, kurie kladingai buvę vadovaujami Londono emigrantų.

Kalbėdamas apie Lenkijos sienas, Gomulka pabrėžė, kad lietuvių, ukrainiečių ir gudų sritys anapus Curzono sienos "istoriniu požiūriu niekuomet nėra buvusios lenkiškos" ir jos sugrįžusios į sovietinių, "motiniškų respubliku" glėbį. Lenkai gi atgavę žemes vakaruose, kurios per šimtmečius buvo suvokintos vok. teutonų ir prūsiškųjų junkerių.

Emigrantiniai lenkų sambūriai tačiau beveik be išimties kalba už Lenkiją su iš vokiečių atsiimtomis žemėmis ir su rytuose po II pasaulinio karo prarastomis. Lietuviams šia prasme palankesnių balsų tepasirodė tik Paryžiuje leidžiamoj "Kultūroj".

— **Neatpažinti lėktuvai** vakar skraidė virš Suezo kanalo ir tik priešlėktuvinės patrankos juos nuvijo.

ORAS

SAUSIO 30 d.: šv. Hijacinta, šv. Martina, šv. Nikodemas, Banguolė.

Sausio 31 d.: šv. Jonas Bosco, Skirmuntas.

KALENDORIUS

Oro biuras praneša: Chicagoje ir jos apylinkėje šiandien — apie 20 laipsnių; rytoj — šalčiau.

Saulė teka 7:05, leidžias 5:02.

Blogėja Egipto santykiai su Saudi Arabija

KAIRAS, Egiptas. — Jungtinė Arabų Respublika ruošiasi nutraukti diplomatinius santykius su Saudi Arabija.

Santykiai tarp abiejų kraštų pradėjo blogėti, Sirijai atsiskyrus nuo Jungtinės Arabų Respublikos praėjusį rugsėjo mėn. Neseniai egiptiečiai pradėjo varžyti Saudi arabus Egipte, kadangi Saudi Arabijos vyriausybė išėjo prieš egiptiečius darbininkus savo krašte.

Sirijai atsiskyrus ,abu kraštai ėmė keistis karčiais įžeidinėjimais per radiją.

Ceilonas sustabdė karinį sąmokslą

COLOMBO, Ceilonas. — Ceilono vyriausybė užvakar pranešė, jog ji sutriuškinusi sąmokslą ją nuversti. Sąmokslą prieš vyriausybę ruošė vyresni kariški ir policijos pareigūnai.

Komunikatas praneša, kad vyriausybė gavusi pranešimą, jog "vyresni policijos pareigūnai ir ginkluotų dalinių karininkai sutarę areštuoti kai kuriuos ministerius ir kitus politinius ,vadus ir nuversti vyriausybę" tuojau po šeštadienio vidurnakčio.

Areštuoti penki karininkai ir krašte esą saugu, paskelbė vyriausybė.

— **Būti nepriklausomu nuo Dievo** yra didžiausia vergystė, — pasakė Bismarkas.

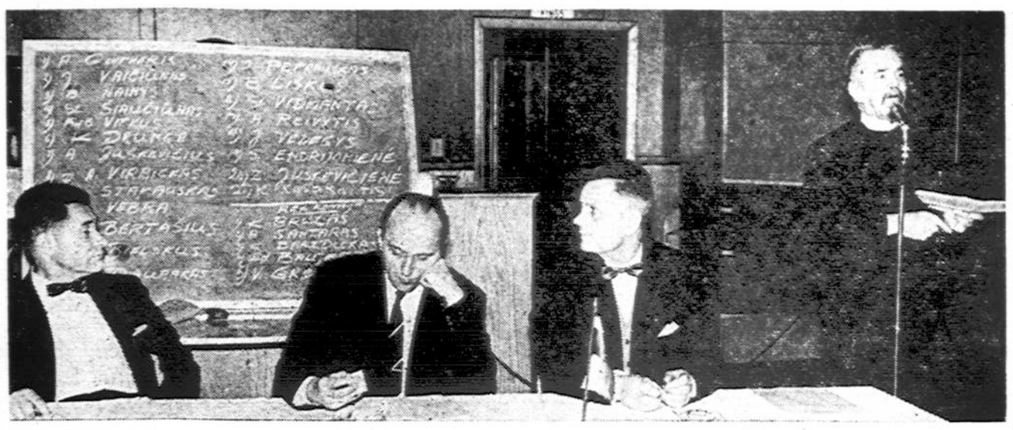

A. L. Bendruomenės suvažiavimo pirmininkai. Iš kair. į deš.: dr. J. Gliaudelis, Karolis Drunga ir Antanas Juškevičius. Kalba prel. Myk. Krupavičius. Fone matyti lenta su sąrašu kandidatų į valdybą. Suvažiavimas įvyko Chicagoje praėjusį sekmadienį. Nuotr. A. Gulbinsko

UŽ KĄ BALSUOS AMERIKOS VALSTYBIŲ ORGANIZACIJOS MINISTERIAI

Jungtinės Amerikos Valstybės negalinčios surinkti 2/3 balsų

PUNTA DEL ESTE, Urugvajus. — Vakar Punta Del Este vasarvietėje vėl posėdžiavo Amerikos Valstybių organizacijos (OAS) užsienio reikalų ministeriai, kaip sutvarkyti diktatoriaus Fidel Castro Kubos režimą.

Dvidešimt Lotynų Amerikos ministerių ketina balsuoti:

1. Kuba yra komunistinė valstybė.

2. Komunizmas yra priešingas vakarų pusrutuliui (hemisferos) sistemai.

Jie nebalsuosią, kad OAS nutrauktų prekybą su Kuba ir nebepalaikytų su ja diplomatinių santykių.

Jungtinės Amerikos Valstybės neįstengia surinkti 2/3 balsų (14) pravesti rezoliuciją, nutraukiančią prekybos ir diplomatinius santykius su Kuba.

— **Amerikos Valstybių organizacijos** (OAS) užsienio reikalų ministeriai vakar sutiko principe "pašalinti" Fidel Castro Kubos režimą iš vakarų pusrutulio šeimos tarybų.

Sovietuose smunka gamyba

MASKVA. — Sausio 22 dieną Sovietų Sąjungos vyriausybė paskelbė: "Taikingai santykiaudami su Jungtinėmis Amerikos Valstybėmis, mes pasiekėme naujus laimėjimus."

Tačiau Maskvoje gyveną Vakarų stebėtojai ta proga nurodė, kad pagal oficialius duomenis pramonės didėjimas per pastaruosius metus smunka. 1959 metais jis siekęs 11 procentų, 1960 metais — 10 procentų ir per pastaruosius metus — 9,2 proc.

Pagal planus ir komunistų programą pramonės didėjimas turįs siekti 9,7 proc. (turima galvoje laikas nuo 1961 ligi 1980 m.).

Pagal sovietinius oficialius statistikos duomenis, ,Sovietų Sąjungos bendroji pramonės gamyba šiuo metu yra pasiekusi 60 procentų visos Jungtinių Amerikos Valstybių gamybos.

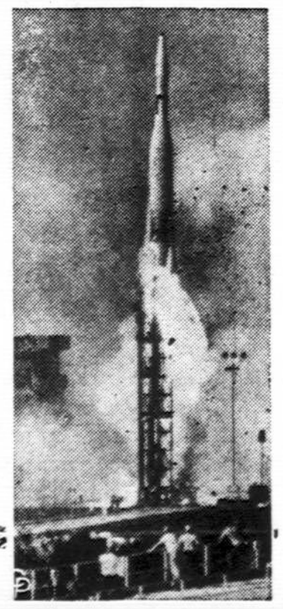

Raketa Ranger III su TV ir kitais moksliniais įtaisais, iššauta penktadienį iš Cape Canaveral, Fla., užvakar praskriejo pro mėnulį apie 23,000 mylių atstumo, bet jo nuotraukų negalėjo padaryti. (UPI)

Prašo pasiūlymų

OSLO. — Norvegų - amerikiečių linija paprašė laivų statyklas Britanijoje, Italijoje, Prancūzijoje ir Belgijoje pateikti pasiūlymus už kokią kainą galėtų pastatyti naują 21,000 tonų keleivinį laivą.

— **Paskutiniai britų kareiviai** išvyko iš Bahamos salos.

Fidel Castro rėmėjai Havanoje

HAVANA, Kuba. — Į Havaną suvažiavo iš septyniolikos Lotynų Amerikos kraštų komunistų atstovai, kurie remia Fidel Castro revoliucinį sąjūdį. Tie atstovai turi Havanoje suvažiavimą, viskas jiems nemokamai. Diktatorius Fidel Castro sekmadienį savo idėjos draugams surengė nepaprastas vaišes.

— **Diktatoriaus Castro vyriausybė** užvakar perspėjo kubiečius, jog jie įžengia "į laikotarpį, kuriame reikės sunkiai dirbti ir pasišvęsti", nes visi gaminiai, gal būt, teks racionuoti.

— **Devyniolika Afrikos - Azijos Valstybių** vakar paprašė Jungtinių Tautų Saugumo tarybos nesvarstyti Kongo klausimo, nes jis jau slenkąs link vienybės ir tvarkos. Afrikos-Azijos atstovai sako, kad Sovietų Sąjungos siūlymas svarstyti Saugumo taryboje Kongo klausimus tik pakenktų pačių kongiečių reikalui.

NAUJAUSIOS ŽINIOS

— **Raudonoji Kinija** ir toliau kovoja prieš katalikų Bažnyčią. Peipingo režimas sako iki šiol laimėjęs daug kovų prieš katalikų Bažnyčią, bet nelaimėjęs karo. Kinijos komunistai pranešė apie pasibaigusią antrąją tautinę "kiniečių patriotų katalikų draugijos" konferenciją Peipinge.

Ši draugija paskyrė 7 naujus "vyskupus", kurie pažadėję kinų Bažnyčią išimti iš Vatikano globos ir Bažnyčios reikalus tvarkyti nepriklausomai.

— **Prezidentas Kennedy** sudarė atskirą departamentą miestų reikalams.

— **Smuikininkas Fritz Kreisler,** 80 metų, vakar mirė New Yorke.

— **Alžire,** Alžirijoje, vakar susprogdinti rūmai, kur yra prancūzų įstaiga, besirūpinanti Alžirijos ateitimi. Rūmai yra netoli JAV konsulato. Sprogdinimą atliko slaptosios armijos vyrai.

— **Britanijos vyriausybė** nusistačiusi pirkti už 12 milijonų dolerių Jungtinių Tautų bonų, bet ši vyriausybės žygį turės patvirtinti parlamentas. Kanada pirks J. T. bonų 6½ milijono dol. vertės.

— **Laikinasis El Salvadoro prezidentas Rodolfo Cordon** pranešė, jog jo kraštui ir visai Karaibų apylinkei graso tarptautinis komunizmas, kuris turi bazę Kuboje.

— **Vokietija** statys Washingtone naujus ambasados rūmus.

— **Čekoslovakijos vyriausybė** svarsto galimybes pastatyti Austrijoje savo automobilių fabriką. Tai bus jos skyrius Vakarų "kapitalistiniame" krašte.

— **Dr. Dirk U. Stikker,** Šiaurės Atlanto sąjungos (Nato) generalinis sekretorius Washingtoną vizituos š. m. vasario 5 - 7 d.d. Jis susitiks su valstybės sekretorium Rusk ir gynybos sekretorium McNamara ir kitais JAV pareigūnais.

BADAS IR SKURDAS RAUDONOJOJ KINIJOJ

Ką matė du jauni šveicarai kinų miestuose

CHICAGO, Ill. — Du jauni šveicarų studentai — Richard E. Gut Jr. ir Ernest Aebi — keliaudami aplink pasaulį, gavo leidimą aplankyti Kiniją. Mėnesį laiko jie praleido raudonojoje Kinijoje, vykdami iš Hong Kongo į Peipingą. Jų įspūdžių dalį vakar pateikė dienraštis "Chicago Tribune".

Tarp šiukšlių ieško duonos

Šveicarai laikraštininkai Kantone buvo apgyvendinti viešbutyje, kuris vienintelis skirtas užsieniečiams. Stebėdami miesto gyvenimą, jie matė liūdnai apsirengusių žmonių mases, be tikslo slenkančias pro šalį. Iš visų jų lankytų 38 kraštų čia žmonės buvo skurdžiausiai apsirengę. Matėsi kinų moterys, besirausiančios atmatose tikintis surasti ko nors valgomo. Ir tai buvo ne kokie pavieniai atsitikimai, bet matomi nuolat, kur tik ore jautėsi atmatų kvapas. Jei kur atrasdavo nepastebėtą gabalėlį maisto, — dėdavosi į krepšelį ir keliaudavo tolyn.

Gatvėse grobsto nuorūkas

Jeigu tie šveicarai studentai Hong Konge galėjo keliauti ne pastebėti, tai raudonajame Kontone juos supo praeivių minios. Žmonės griebė numestas cigarečių nuorūkas ir grūmėsi dėl nusviestos tuščios cigarečių dėžutės. Šiaip žmonės užsieniečiams buvo prielankūs, davėsi fotografuojami. Laikraštininkai matė eilę uždarytų bažnyčių. Vienoje jų buvo sandėlis, kur buvo primesta krūvos popierių. Kitoje Peipingo bažnyčioje įrengta salės stalo tenisui.

Traukiniai atsilikę šimtu metų

Kinijos traukiniai, patogumo atžvilgiu, yra 100 metų atsilikę nuo vakariečių traukinių, — rašo laikraštininkas Gut. Teko matyti karikatūrų, kur Fidel Castro gina savo kraštą nuo slibino, kurio veidas panašus į prezidento Kennedžio. Maisto visur mažai ir jis nepaprastai brangus. Valgydami su vietiniais, šveicarai keliautojai ryžiuose rado gausiai graužų, bet "tai buvo ne vienintelė priežastis, dėl ko to valgio mes nemėgome".

Kinų statistika klaidinanti. Palyginimui jie ima 1949 metus, — karo pabaigą, kada pramonė buvo visai kritusi.

Sostinėje neįmanoma pirkti naujų drabužių

Peipinge jie niekur negalėjo rasti pirkti naujos drabužių eilutės. Esant maisto trūkumui, net pakelėse, parkuose yra daržovių, javų lysvelės. Universitete baldai prasti ir laboratorijos menkai įrengtos, nors patys rūmai — gana įspūdingi.

Studentai verčiami dirbti ūkiuose.

Užsieniečiams griežtai draudžiama vykti už Peipingo miesto ribų. Šveicarai norėjo aplankyti Šiaurės Korėją, Šanghajų, bet jiems neleido. Tegalėjo sustoti miestuose tarp Cantono ir Hong Kongo.

Split by PDF Splitter

Rašo DR. AL. RAČKUS

SVEIKATA BRANGUS TURTAS

4342 Archer Ave., Chicago, 32

ŽINIOS APIE INFLUENZĄ

Šiemet turėjome sunkią žiemą. Visoje Amerikoje siaučia influenzos epidemiją. Kai kur dėl influenzos siautimo turėjo net mokyklas uždaryti. Influenzai siaučiant ir laidotuvių daugiau yra. Daug kas būkštauja. Bijoti nereikia, bet žinoti, kaip pasisaugoti ir ką daryti susirgus influenza, visiems yra svarbu.

Influenza nėra ta pati liga kaip paprasta sloga. Net ir influenzos yra keletas rūšių. Sunkiausios rūšies influenza yra vadinamoji „španka"; nuo tos rūšies influenzos daugiausia žmonių miršta. Po pirmojo Pasaulinio karo ispaniškoji influenza („španka") lyg baisusis maras nusiautė visą pasaulį; tuomet Amerikoje (1918 m.) nuo tos ligos išmirė labai daug lietuvių. Sakoma, kad kas „španka" jau yra sirgęs ir išliko gyvas, tas jau antrą sykį ja nesirgs. Tačiau prie jo gali prikibti kitos rūšies influenza, nes nuo kitokios rūšies influenzos jo kraujuje imuniteto nėra.

Paskui, 1955 m. siautė vadinamo tipo B influenza. Tuomet irgi daug žmonių mirė nuo poinfluenzinių komplikacijų.

1957 - 1958 metais siautė pandemiško pobūdžio „Azijos" influenza. Tais metais nuo tos „azijatiškos" influenzos Amerikoje mirė per 86,000 žmonių. Dėl Amerikos, tai ne toks jau baisiai didis mirčių skaičius, o įbauginti žmonės buvo labai persigandę.

Influenzos epidemijos pasikartoja periodiškai šitaip: žinomosios A(PR8), A1 (1/57) ir A2 (Asian) rūšys pasikartoja kas dvejetą ar trejetą metų; tipo B (Gr. Lakes) rūšis pasikartoja kas 4 ir kas 6 metai. Taigi kartais taip sutampa, kad dviejų ar trijų rūšių influenzos epidemija pradeda siausti tais pačiais metais. Tada visokios moksliškos ir nemoksliškos statistikos susimakaloja taip, kad net ir „genijušams" sunku susivokti.

Epidemiologinė statistika yra lanksti ir tąsi; ją kiekvienas gali pakreipti kur nori ir ištempti kiek reikia... O visgi ir tokia statistika yra geriau negu nieko. U.S. Department of Health paskelbė tokius „estimated" statistikos skaitmenis: iš 86,000 mirusių nuo influenzos žmonių, kūdikių ir vaikų iki 14 m. amžiaus mirė 3,900; nuo 15 iki 24 m. amžiaus mirė 1,500; nuo 25 iki 44 m. amžiaus mirė 6,500; nuo 45 iki 64 m. amžiaus mirė 21,800; 65 m. amžiaus ir senesnių mirė 57,100. Taigi kaip matome, daugiausia nuo tos epidemijos mirė senių. Toliau toji pat Amerikos valdžios statistika sako, kad 51% influenzos ištiktų mirė todėl, kad turėjo širdies ar inkstų ligą; 33% mirė laike influencinės ligos todėl, kad turėjo dusulį ar kitokią plaučiuose komplikaciją; taipojau sako, kad nėščių moterų daugiau mirė nuo influenzos, negu nenėščios.

Išvados ir rekomendacijos. U. S. Surgeon General's Advisory Committee rekomenduoja, kad visi, sulaukę 65 metų amžiaus žmonės, ir kiekvienas asmuo, ir jaunesnio amžiaus, jeigu turi širdies ligą, ar pakrikusią kraujo apytaką, ar plaučių, inkstų, ar metabolinę ligą, ir ypač nėščios moterys, imunizuotūs prieš influenzą. JAV Public Health Service pataria skiepytis nuo influenzos visiems:

A. Visokio amžiaus asmenims, kurie turi chronišką ligą, ypatingai —

1. ligoniams, turintiems reumatinę širdies ligą, ar stenozę,

2. ligoniams su pakrikusia kraujo apytaka, turint arterioskleroze ar hypertensinę širdies ligą, ar betkokį širdies nusilpimą,

3. ligoniams su broncho-pulmonale liga, ypač jei turi chronišką astmą, chronišką kosulį, bronchiektazę, plaučių fibrozę, plaučių emfyzemą, ir plaučių tuberkulozę.

4. ligoniams, turintiems cukrinę ligą,

5. ligoniams, turintiems Adisono ligą.

B. Visoms nėščioms moterims.

C. Visiems seniams, sulaukus 65 metų amžiaus.

Apie tai, kam negalima skiepytis ir kaip kitokiais būdais apsisaugoti nuo influenzos, bus aptariama kitą sykį.

DAKTARO ATSAKYMAI Į KLAUSIMUS

Klausia P. E. — Esu sveikas ir stiprus, tik bijausi, kad prie manęs kabinasi kažkokia liga. Dalykas štai kame. Pastebėjau, kad mano marškinių pažastys yra rausvai rudos, lyg krauju aptekusios. Žiūrėjau šiaip ir taip, rodos mano pažastys yra sveikutėlės, tik kaip paprastai prakaitu atsiduoda. Nejaugi man nejuntant kraujas per odą sunkiasi? Ir taip darosi jau beveik du mėnesiu. Pirm to, man niekad taip nebuvo. Buvau pas daktarą, nieko nerado, tik pasakė, kad aš esąs „a perfect specimen". O mane tokia nenormali padėtis rūpina, ir aš prašau daktaro patarimo, ką reikia daryti ir ar negresia man koks nors pavojus.

Atsakymas P. E. — Tamsta nesirūpink, nes joks kraujas iš pažastų nesisunkia. Tos raudonos į kraują panašios dėmės, tai tokių raudonų ir geltonų mikrobų padarinys, kurie kartais įsimeta po prakaituojančiom pažastim, ten veisiasi ir nudažo marškinius. Ištepk pažastis su glicerino ir alkoholio mišiniu, dažniau mainyk marškinius, tai kai mikrobai išnyks, ir raudonų dėmių nebus.

Klausia A. A. — Ar tiesa, kad nuo gero "whiskey", jei geriama prieš valgį tik vieną ar du stikliukus apetitui sužadinti, galima gauti skrandyje vėžį?

Atsakymas A. A. — Tai netiesa, nors yra išimčių. Jei pirma atsigersi bent keletą gurkšnių vandens, o paskui stiklelį degtinės užgersi, tai nuo atlėšiuotos degtinės skrandis nenukentės.

Gen. MacArthur atšventė 82-trą gimtadienį. Jis teigia, kad tokio amžiaus sulaukus kiekvienas naujas gimtadienis yra triumfo šventė. (UPI)

VOKIETIJOJE RENGIAMA PLATESNIO MASTO STUDIJŲ SAVAITĖ

Jau aštuonerius metus iš eilės Europos Lietuvių Fronto Bičiuliai ruošė Studijų Savaites Vakarų Vokietijoje. Pradžioje tokias savaites ruošdavo tik savo bičiuliams. Vėliau kviesdavo dalyviais ir ne bičiulius. Bet paskutiniuosius trejus metus Europos LFB pritraukdavo ir ateitininkus būti bendrais Stud. Savaičių rengėjais.

Tačiau po kiekvienos Stud. Savaitės LF bičiuliai susilaukdavo vis daugiau pageidavimų, kad į tokias savaites būtų kviečiami ir kitų susigrupavimų žmonės, ypač jaunimas. Esą ikšiolinė Stud. Savaičių programa būdavo tokia vertinga kultūriniu ir lietuviškumo požiūžiais, kad, į Stud. Savaites nekviečiant įvairesnių susigrupavimų žmonių, jiems daroma tie siog skriauda.

Atsižvelgiant į minėtus pagei davimus, praeitais metais savo metinėje konferencijoje ELFB nutarė pabandyti 1962 m. suruošti daug platesnio masto sa vaitę. Nutarė kviesti prie rengimo prisidėti įvairias organizacijas ir net PLB Vokietijos Krašto valdybą, ką Europos LFB Valdyba praeitų metų rudenį ir įvykdė. Visos kviestos organizacijos (išskiriant vieną) atsakė teigiamai. Prie rengimo sutiko prisidėti: **PLB Vok. Krašto valdyba, Vokietijos Ateitininkai sendraugiai ir studentai, Vokietijos Lietuvių Studentų sąjunga, Vokietijos Vyr. Skautų Brolija ir Vyr. Skaučių Seserija.**

Š. m. sausio 7 d. Europos LF B Valdyba Miuncheno mieste, Ludwigsfeldo lietuvių kolonijoje, sukvietė visų organizacijų posėdį aptarti bendriems Stud. Savaitės rengimo reikalams. Pa sitarime dalyvavo: **PLB Vok. Kr. Valdybos pirmininkas kun. Br. Liubinas ir Valdybos narys Aleksandaras Šukys** — abu atstovavo PLB Vok. Kr. v-bą, **dr. J. Grinius ir kun. J. Tautkevičius** — ateitininkus sendraugius, **skautininkas Tautvydas Gailius** — Vokietijos Lietuvių Skautų Broliją, **ps stud. Angelė Rugieniūtė** — Vok. Liet. Skaučių Seseriją ir kiti. Europos Lietuvių Fronto Bičiulių valdybą, kaip bendros Stud. Savaitės iniciatorius, atstovavo **Vincas Natkus ir Alina Grinienė.** Dėl atostogų, posėdy nebuvo atstovaujama Liet. Stud. sąjunga ir Vokiet. Stud. Ateitininkų sąjunga.

Stud. Savaites programos planą sudarė ir šiam posėdžiui aptartį atsiuntė **prof. A. Maceina,** ELFB Studijų Savaitei Rengti Komisijos pirmininkas. Jo pateiktas planas buvo atidžiai apsvarstytas, truputį pakeistas ir papildytas. Šiai Stud. Savaitei numatytos dvi pagrindinės temos: Rytų Europos likimas ir 100 metų Maironio gimimo sukaktis.

Posėdis praėjo darbingoje ir nuoširdžioje nuotaikoje, darniai aptariant ir išsprendžiant visus svarstytus klausimus.

Posėdžiui pirmininkavo V. Natkus, sekretoriavo A. Rugieniūtė. Posėdžio uždarymo žodyje V. Natkus išreiškė viltį, kad ši Studijų Savaitė bus taip pat nemažas įnašas lietuviškajai kultūrai ir lietuvybei ir, kad jos metu bus gera proga parodyti mūsų tolerantiškumą vienų kitiems, nežiūrint kokiam susigrupavimui kas priklausytų.

M. M. (ELI)

PADEDA PRIVACIOMS MOKYKLOMS

Prancūzijos vyriausybė suteikė pašalpą 11,000 katalikų mokyklų. Tai galėjo padaryti remdamosi 1959 metais priimtuoju vadinamu Debre įstatymu.

— Kaip gi būsi geras krikščionis, jei taip bijai žmonių pašiepimo. —Palau

DRAUGAS

THE LITHUANIAN WORLD-WIDE DAILY

4545 WEST 63rd ST., CHICAGO 29, ILL., Tel. LUdlow 5-9500

Second Class Postage paid at Chicago, Illinois. Published daily, except Sundays, days after Christmas and Easter, by the Lithuanian Catholic Press Society.

Subscription rates: $13.00 per year in Chicago, Cicero and Foreign. $11.00 per year outside of Chicago and in Canada.

Prenumerata:	Metams	½ metų	3 mėn.	1 mėn.
Chicagoj, Cicero ir užsienyje	$13.00	$7.00	$4.00	$1.75
JAV ir Kanadoj	$11.00	$6.00	$3.50	$1.50

• **Redakcija** straipsnius taiso savo nuožiūra. Nesunaudotų straipsnių nesaugo, juos grąžina tik iš anksto susitarus. Redakcija už skelbimų turinį neatsako. Skelbimų kainos prisiunčiamos, gavus prašymus.

• **Redakcija** dirba kasdien 8:30 — 5:30, šeštadieniais 8:30 — 12:00.

• **Administracija** dirba kasdien 8:30 — 5:00, šeštadieniais — 8:30 — 12:00.

P. ŠILEIKIS, O. P.
Orthopedas. Protezistas
Aparatai-Protezai. Med. bandažai. Spec. pagalba kojoms (Arch Supports) ir t.t
Val. 9-4 ir 6-8. Šeštadieniais 9-1.
ORTHOPEDIJOS TECHNIKOS LAB.
2850 W. 63rd St., Chicago 29, Ill.
Tel. PRospect 6-5084

DR. J. IR K. AGLINSKAI
GYDYTOJAI IR CHIRURGAI
5430 So. Kedzie Ave.
Priima ligonius pagal susitarimą. Dėl valandos skambinti telefonu HEmlock 4-1552 nuo 2 iki 9 v. p. p. kaskied, išskyrus trečiad. ir šeštad.

DR. ANNA BALIUNAS
AKIŲ, AUSŲ, NOSIES IR GERKLĖS LIGOS
PRITAIKO AKINIUS
2858 West 63rd St.
Val.: kasdien 10—12 val. ir 7—9 v. vak. Šeštadieniais 10—1 val. Trečiadien. uždaryta. Kitu laiku susitarus.
Ofiso telefonas PR 8-3229
Rez. telef. WAlbrook 5-5076

Rez. HE 6-1670
DR. K. G. BALUKAS
AKUŠERIJA IR MOTERŲ LIGOS
6132 S. Kedzie Ave. WA 5-2670
Valandos pagal susitarimą. Jei neatsiliepia, skambinti MI 3-0001,

Ofisas: 3148 West 63rd Street
Tel.: PRospect 8-1717
Rezid.: 3241 West 66th Place
Tel.: REpublic 7-7868
Dr. S. BIEŽIS
CHIRURGAS
Valandos: Kasdien nuo 1 iki 3; treč. uždaryta. Antrad. ir penkt. vakarais nuo 7 iki 8.

DR. VL. BLAŽYS
PLAUČIŲ IR VIDAUS LIGOS
4701 South Damen Avenue
Kampas 47-tos ir Damen Ave.
Val. kasdien nuo 6—8 val vak. Šešt. 2—4 val.
Trečiad. ir kitu laiku pagal sutartį.
Ofiso telef. LAfayette 3-6048
Rez. WAlbrook 5-3048

DR. C. K. BOBELIS
Inkstų ir šlapumo takų chirurgija
Tel. PR 6-1795 arba 695-0533 Elgin
425 No. Liberty Street,
Route 25, Elgin, Illinois
Valandos pagal susitarimą

Tel. ofiso HE 4-5849, rez. HE 4-2324
DR. PETER T. BRAZIS
GYDYTOJAS IR CHIRURGAS
2434 West 71st Street
Val. Pirm., ketvir., penkt. 1-4 ir 7-9 Antr. 1-6, treč., šešt. pagal sutartį, sekm. uždaryta.

Tel. ofiso HE 4-5758; Res. HI 5-3225
DR. S. ir M. BUDRYS
GYDYTOJAI IR CHIRURGAI
2751 West 51st Street
(Bendra praktika ir Alergija)
Valandos: pirm., antr., ketvirt. 2-9 val.; penkt. 10 v. r. iki 9 v v.; šeštad. 10 v. r iki 1 p. p. Ligonius priima pagal susitarimą.

DR. J. G. BYLA - BYLAITIS
Nervų-smegenų chirurgija, ligos
2737 WEST 71st STREET
Valandos tik susitarus
Tel. GRovehill 6-3409

Rez. GI 8-0873
DR. W. M. EISIN-EISINAS
AKUŠERIJA IR MOTERŲ LIGOS
6132 S. Kedzie Ave. WA 5-2670
Valandos pagal susitarimą. Jei neatsiliepia, skambinti MI 3-0001.

Ofiso HE 4-1414. Rezid. RE 7-6867
DR. B. GAIŽIŪNAS
GYDYTOJAS IR CHIRURGAS
Specialybė akušerija ir moterų ligos
2454 West 71st Street
(71-os ir Campbell Ave. kampas)
Val.: kasdien 1—3 ir 6—8 val. vak. Šeštadieniais 1-4 p. p. Trečiadieniais uždaryta

DR. A. GARUNAS
GYDYTOJAS IR CHIRURGAS
Vidaus ir vaikų ligos
2737 West 71st Street
VAL.: kasdien nuo 6-8 val. vak., Šeštad. nuo 12:30 iki 2:30 val. p. .p Trečiad. ir kitu laiku tik susitarus.
Tel. ofiso ir rez. WA 5-2017
Ligonius priima pagal susitarimą

Ofiso tel. HE 4-7007.
Namų-rez. tel. PRospect 8-9081
DR. JANINA JAKŠEVIČIUS
(JOKŠA)
GYDYTOJA IR CHIRURGĖ
VAIKŲ LIGOS
2656 West 63 Street
Val.: Pirmad. ir ketv. nuo 2:30 iki 4:30; antr. ir penkt. nuo 5 iki 8; šešt. nuo 1 iki 4 val. Kitu laiku tik susitarus

Tel. ofiso PO 7-6000, rez. GA 3-7278
DR. A. JENKINS
GYDYTOJAS IR CHIRURGAS
3844 West 63rd Street
Val. kasdien nuo 1— 4 p. p. ir 6 iki 8 val. Trečiad. ir šešt. uždaryta

Telefonas: GRovehill 6-1595
DR. ALDONA JUŠKA
AKIŲ LIGŲ SPECIALISTĖ
PRITAIKO AKINIUS
2422 West Marquette Rd.
Valandos 9—12 ir 7—9 v. v. pagal susitarimą, išskyrus trečiadienius.

Ofiso ir buto tel. OLympic 2-1381
DR. F. V. KAUNAS
GYDYTOJAS IR CHIRURGAS
1407 So. 49th Court, Cicero
Kasdien 10-12 ir 4-7 Treč. ir šeštad. tik 10-12.

Tel.: REliance 5-1811
DR. WALTER J. KIRSTUK
(Lietuvis gydytojas)
GYDYTOJAS IR CHIRURGAS
3925 West 59th Street
Val.: Pirmad., antrad., ketvirtad. ir penktad. nuo 1—4 p. p., 6:30-8:30 val. vak. Šeštad. 1—4 val., trečiad. uždaryta.

Tel. ofiso ir buto OLympic 2-4159
DR. P. KISIELIUS
GYDYTOJAS IR CHIRURGAS
4938 W. 15th St., Cicero
Kasdien 1—3 val. ir 6—8 val. vak išskyrus trečiadienius
Šeštadieniais 12 iki 4 popiet

Ofiso telef. LAfayette 3-3210, jei neatsiliepia, šaukite KEdzie 3-2868
DR. EMILY V. KRUKAS
GYDYTOJA IR CHIRURGĖ
4146 S. Archer Ave.
Val.: Kasdien popiet nuo 12—3 val. vak., pirm., antr., ketvir. 6—9 val. Trečiadieniais tik susitarus

DR. IRENA KURAS
GYDYTOJA IR CHIRURGĖ
KŪDIKIŲ IR VAIKŲ LIGŲ SPECIALISTĖ
MEDICAL BUILDING
7156 South Western Avenue
Pirmad., antrad., ketv. ir penktad. nuo 11 val. iki 1 val. p. p. ir nuo 6 v. — 8 val. vakare. Trečiad. nuo 11 val. ryto — 1 val. p. Šeštad. 11 val. ryto iki 3 val. p. p.
Ofice tel. RE 7-1168
Res. tel. WAlbrook 5-3765

DR. MARIJA LINAS
AKUŠERIJA ir MOTERŲ LIGOS
2817 West 71st Street
Telefonas HEmlock 6-3545
(OFISO IR REZ.)
VALANDOS PAGAL SUSITARIMĄ

Tel. ofiso PR 8-7773, rez. PR. 6-4732
DR. A. MACIŪNAS
CHIRURGAS
2858 West 63rd Street
Val.: pirmad. ir ketvirtad. 1-4 p. p. antrad. ir penktad. 5-8 v. v.

Ofiso HE 4-1818, Rez. PR 6-9801
DR. J. MEŠKAUSKAS
GYDYTOJAS IR CHIRURGAS
Specialybė — vidaus ligos
2454 West 71st Street
(71-os ir Campbell Ave. kampas)
Val.: kasdien 9-11 ryto ir 4-8 v. v. Šeštad.: 9 v. r. — 2 p p.
Trečiadieniais uždaryta.

DR. JONAS V. MILERIS
NERVŲ IR SMEGENŲ LIGOS
5430 So. Kedzie Avenue
PAGAL SUSITARIMĄ
Tel. HE 4-1562
Skambint 2 iki 9 val. popiet kasdieną. išskyrus trečiadienį.

DR. JULIA MONSTAVIČIUS
GYDYTOJA-CHIRURGĖ
Vidaus ligos
10748 S. Michigan, Chicago 28, Ill.
Telef. ofiso: PUlman 5-6766
Namų: BEverly 8-3946
Priėm. val.: kasdien 6-9 v. v., šešt. 1-4 v. p. p., trečiadieni — uždaryta.

Tel. ofisų RE 7-8818, VI 2-1484
DR. ALBINA PRUNSKIS
GYDYTOJA IR CHIRURGĖ
Ofisas 2659 W. 59th St.
Val. Pirm., ketv. 2-4 p. p. ir 6-8 p. p., šešt. 10-12 val.
Ofisas 3259 S. Halsted St.
Val. Antrad. ir penkt. 3-7 val. p. p. Trečiad. uždaryta.

Tel. Ofiso PR 6-7800. Namų 925-7697
DR. A. PUSTELNIKAS
GYDYTOJAS IR CHIRURGAS
Specialybė — Vidaus Ligos
5159 So. Damen Avenue
Valandos pagal susitarimą

Ofiso telefonas — BIshop 7-2525
DR. AL. RAČKUS
GYDYTOJAS IR CHIRURGAS
4342 Archer Avenue
(Kampas Kedzie ir Archer)
VAL.: kasdien nuo 2 iki 9 val. vak Treč. ir sekmad. tik susitarus.

Perskaitę "Draugą", duokite jį kitiems pasiskaityti.

DR. ZIGMAS RUDAITIS
2745 West 69th Street
Spec. ORTHOPEDINĖS LIGOS
Priešais Šv. Kryžiaus ligoninę.
VAL.: Pirmad., antr., ketv., penkt. nuo 9 iki 11 ryte ir nuo 6-8 val. v. Šeštad. nuo 2-4. Trečiadieniais ir kitu laiku susitarus telefonu.
Telef. REpublic 7-2290.

DR. J. RIMDZUS
CHIROPRACTOR
Headaches, Arthritis, Rheumatism, Spine & Nerve, Ailments
1428 Broadway, Gary, Indiana
Valandos — pirmadieniais 3 iki 8 P. M. Kitu laiku pagal susitarimą.
Telef. Office Gary: Gary 8858635
Res. Chicago BIshop 7-5833

DR. ANT. RUDOKAS, Opt.
Tikrina akis ir pritaiko akinius keičia stiklus ir rėmus
4455 S. California Ave. YA 7-7381
Val.: 10 ryto iki 8 vak., trečiad uždaryta. Šeštad. 10 v. r. iki 2 p. p.

Rez. tel. PR 9-0563, Rez. PR 9-6730
DR. W. ROSS **DR. L. SEIBUTIS**
Inkstų, puslės ir šlapumo takų chirurgija
Ofisai: 7958 S. Western Ave., tel. GR 6-0091; 392 E. 159th St., Harvey, Ill., tel. EDison 3-4383; 30 N. Migan Ave., Suite 808, tel. CE 6-7764.
Valandos pagal susitarimą

DR. J. J. SIMONAITIS
GYDYTOJAS IR CHIRURGAS
Naujas adresas: 4255 W. 63rd St.
Ofiso tel. REliance 5-4410
Rez. tel. GRovehill 6-0617
Valandos: 1-3 p. m. ir 6-8 p. m.
Penkt. tik 1—3 p. m.
Trečiad. ir šeštad. pagal sutartį.

DR. E. STANAT-STANAITIS
GYDYTOJAS IR CHIRURGAS
Mitybos ir svorio problemos
1951 W. Irving Park Rd.
(Damen Ave. kampas)
Val. pirm., ketv. ir penkt. 7-8 v. p. p. ir pagal apointmentą.
Tel. Ofiso LA 5-2134, Rez. 878-5960

Ofiso telef. CLiffside 4-2896
Rezid. tel. WAlbrook 5-3099
DR. P. STRIMAITIS
GYDYTOJAS IR CHIRURGAS
4644 S. Ashland Ave.
Bendra praktika ir specialiai chirurgija
Valandos kiekvieną dieną 2—4 ir 6—8 val. vak. Trečiadieniais ir sekmadieniais uždaryta, priimama pagal susitarimą. Šeštadieniais nuo 2 val. iki 5 val. vak.

DR. VYT. TAURAS
GYDYTOJAS IR CHIRURGAS
BENDRA PRAKTIKA IR MOTERŲ LIGOS
Ofisas ir rez. 2652 W. 59th St.
Tel. PRospect 8-1223 ar PR 6-5577
Ofiso val.: Pirm., antr., treč. ir penkt. nuo 2 iki 4 ir nuo 6 iki 8 v. v. Šešt. 2—4 v. popiet ir kitu laiku — pagal susitarimą.

Tel. ofiso HE 4-2123, rez. GI 8-6195
DR. V. P. TUMASONIS
CHIRURGAS
2454 West 71st Street
Priima ligonis pagal susitarimą. Dėl valandos skambinkit tel.: HE 4-2123 nuo 1 iki 8 val. popiet, kasdien, išskyrus trečiad. ir šeštad.

Telefonas — GRovehill 6-2822
DR. A. VALIS-LABOKAS
GYDYTOJAS IR CHIRURGAS
2524 West 69th Street
Specialybė: AKUŠERIJA ir MOTERŲ LIGOS
Valandos: nuo 1-4 ir 6-8 val. vak. Šeštadieniais nuo 1-4 val. popiet Trečiadieniais uždaryta.

Tel. PRospect 6-9400
DR. ONA VAŠKEVIČIUS
(VAŠKAS)
GYDYTOJA IR CHIRURGĖ
6248 South Kedzie Ave.
Ofiso val. kasdien: 2-4; 6-8.
Šeštad. nuo 2 iki 4. Treč. ir sekm. tik skubiais atvejais ir susitarus.

Tel. ofiso PR 6-6446, rez. HE 4-3150
DR. F. C. WINSKUNAS
GYDYTOJAS IR CHIRURGAS
2420 W. Marquette Road
Val. nuo 2 iki 4 v. v. ir 7 iki 8 v. v.
Trečiad. ir šeštad. pagal sutartį.

DR. P. Z. ZALATORIS
GYDYTOJAS IR CHIRURGAS
1821 So. Halsted Street
Tel. ofiso CA 6-0257, rez. PR 6-6659
Rez. 6600 So. Artesian Avenue
Val.: 11 v. ryto iki 3 v. p.p., 6-7 v.v.

DR. STASYS ŽMUIDZINAS
GYDYTOJAS IR CHIRURGAS
Staigiai susirgus arba susižeidus (Emergency), šaukite telefonu — 434-6967 nuo 2 valandos po pietų ligi 5 valandos ryto, kasdien.

STIRBIS FUEL OILS
Aliejus virtuvei ir krosnims
"Geresnė ir pigesnė alyva"
Tel. HEmlock 4-6264
PETRAS STIRBIS
6741 So. Maplewood Ave.
Chicago 29, Ill.

VALANDOS:
Pirmad. nuo 12 iki 8 popiet
Antrad nuo 9 iki 4 popiet
Trečiad. uždaryta visą dieną
Ketvirtad. nuo 9 iki 8 popiet
Penktad. nuo 9 iki 8 popiet
Šeštad. nuo 9 iki 12:30 p. p.

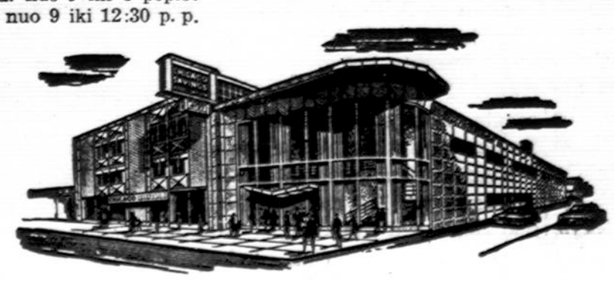

Chicagos Savings bendrovės naujai padidinta įstaiga su dviem kiemais automobiliams užima 290 pėdų plotį. Tai viena įdomiausioji ir mūsų klijentų patogumui puikiausiai įrengta įstaiga Chicagoje. Aukšti dividendai, apdraustas saugumas, skubus ir malonus patarnavimas.

Taupykite ir skolinkite pinigus Amerikos Lietuvių Sostinėje — Marquette Parko apylinkės centre.

Current Dividend up to 4¼%

CHICAGO SAVINGS & LOAN ASSOCIATION
6245 South Western Avenue. Chicago 36, Illinois GRovehill 6-7575

Split by PDF Splitter

Jungtinėms Tautoms sušlubavus, ir

KAS TOLIAU?

Jungtinių Tautų organizacija sušlubavo ir moraliniai ir medžiaginiai. Jos nepajėgumas atlikti pasirinktų uždavinių pažeidžia jos orumą. Pirmieji mėginimai panaudoti ginkluotas jėgas kai kurioms problemoms spręsti ne tik kad nebuvo sėkmingas, bet jie įklampino organizaciją į ekonominius sunkumus. Portugalija grasina išeiti iš Jungtinių Tautų. Prancūzija taip pat pasirengusi nusiplauti rankas nuo bet kokios atsakomybės ryšium su Jungtinių Tautų daromais žygiais.

Ši šlubuojanti organizacija teikia naują galvosūkį Jungtinių Valstybių vyriausybei, kuri labai daug lėšų skiria (gal daugiau kai pusę) jos išlaikymui. Nepaisant viso to, prezidentas Kennedy tebėra optimistas. Jisai net pabara tuos, kurie pradeda nekantrauti ir pranašauja galą Jungtinėms Tautoms. Anot jo, bėdos šioj pasaulio organizacijoje tuo pačiu kalba apie pasaulinius vargus ir rūpesčius. Jei Jungtinės Tautos dar labiau silpnės, reiškia, kad ir pasaulinės bėdos dar aštrės ir didės. Prezidentas galvoja, kad 1961 m. Jungtinės Tautos "buvo sustiprintos". Pasie naujojo generalinio sekretoriaus U Thant organizacijos veikla kiek pagyvėjusi.

Atrodo, kad prez. Kennedy nieko nesigailės, kad gelbėtų organizaciją, ją išlaikytų ir stiprintų. Šiam tikslui jis buvo nuvykęs į New Yorką tartis su generaliniu sekretorium U Thant ir Jungtinių Valstybių ambasadorium Adlai Stevensonu. Aišku, kad šie trys vyrai kalbėjosi ne vien apie didžiąsias tarptautines problemas, bet taip pat ir apie Jungtinių Tautų organizacijos gelbėjimą.

*

Vienas labai rimtas institutas, studijuojąs tarptautinę politiką, ekonominius ir finansinius reikalus, neseniai teigė, kad nei Vakarai nei Jungtinės Tautos neatsigaus po tų smūgių, kuriuos istorija pavadinsianti "didžiuoju trigubu žaidimu" — Katanga, Goa ir Naujoji Gvinėja. Šie trys incidentai turėjo ryšį vienas su kitu, apie ką Valstybės departamentas labai gerai žinąs. Nesanti paslaptis, kad Sovietai ir Afro-Azijos frontas buvo kontaktuotas prieš Indijos vyriausybės vadovui Nehru darant Goa užpuolimą. Šis trejopas žaidimas buvo vykdomas labai aiškiai žinant, kad Vakarai yra nevieningi, susiskaldę.

Jungtinių Valstybių nuosprendis padėti nugalėti Katangą, buvo teisinamas ėjimu pagalbon Jungtinėms Tautoms. Bet tikrenybėje tai buvo noras palaikyti ryšius su Afro-Azijos valstybėmis. Netenka užmiršti, kad to pasekmės buvę tokios, kad pavyko surinkti pakankamą balsų skaičių prieš įleidimą komunistinės Kinijos į Jungtines Tautas.

Tas pats institutas gana liūdną ateitį pranašauja: jau nebėsą tokios organizacijos, kokia ligšiol buvo Jungtinės Tautos. Seniau ji galėjo priversti susitaikyti, kai susirem davo mažos valstybės. Šito daugiau jau ji nebepajėgsianti padaryti, tiesą pasakius, ir ne bemėginsianti. Savo laiku ambasadoriaus Stevensono perspėjimas, kad Jungtinės Tautos "miršta" reiškią tą, kad jos išimtinai rūpinasi tik kolonializmu ir taip pat, kad Afro-Azijos frontas jau beveik perima Jungtinių Tautų kontrolę. Ir tai reiškia ne sovietinį ir kinietišką kolonializmą, kuris siandien yra kolosalinio dydžio; kolonializmu vis dar tebekaltinamos Vakarų jėgos, kurios jau kolonijų kaip ir nebeturi. Čia kaip tik ir slypi vienas iš didžiausių pasaulio laisvei ir pačiai "taikos organizacijai" pavojų.

*

Turint visa tai galvoje, JT tolimesnis kelias tikrai bus sunkus. Portugalijos parodyta "silpnybė" Goa prarandant, sustiprins revoliuciją Angoloj ir Mozambique. Britų Rodezijoj taip pat gyvenama lyg ant Vulkano, nors to "vulkano" išsiveržimas gali įvykti kiek vėliau. O ką ir bekalbėti apie Pietų Afrikos H-bombą ir, apskritai Afrikos politiką.

Daug kur keliamas ir toks klausimas: ar Vakarai pasitrauks iš JT? Ne. Tačiau britai galį sustabdyti joms lėšų mokėjimą, o Prancūzija gali paskelbti boikotą. Nesitrauks iš jų ir JAV. Jos pasiliks organizacijoj ne tiek dėl taikos palaikymo, kiek dėl to, kad ji jau reiškiasi lyg koks politinis ir socialinis klubas. Tai yra tikroji trigubo žaidimo prasmė: didelis žingsnis į Jungtinių Tautų organizacijos neefektingumą. Tapusi savotišku "socialiniu klubu", ji tikrai nebebus pajėgi tarptautinėms problemoms spręsti taip, kad atstatytų pasaulyje teisingą ir pastovią taiką.

Tauragės ir Rapalio šešėliai Europoje

Sovietai siekia atgaivinti suartėjimo su vokiečiais dvasią. Puola ir drauge siūlo draugiškumą. Sąmyšis tarpt. gyvenime ir Berlyne. Atsisakykite draugystės su Vakarais ir... susilauksite aukso gadynės.

V. ALSEIKA, Vokietija

Kai Fed. Vokietijos ambasadoriui Maskvoje pernai gruodžio 27 d. buvo įteiktas savotiškas Maskvos memorandumas (be adresato ir be parašo) dėl santykių tarp sovietų ir vak. vokiečių, jau galima teigti, kad ilgesnį metą būsime tam tikro sąmyšio liudininkais tiek spaudoje, tiek ir Vakarų politikoje. Būdinga, kad Fed. Vokietijos spauda tame memorandume greitai įžiūrėjo spąstus, siekimą suskaldyti Vakarų sąjungininkus, vokiečius nustatyti prieš Vakarus, na, ir atgaivinti Rapallo bei Tauragės susitarimų dvasią. Įtakingi vokiečių dienraščiai, kaip "Frankfurter Allgemeine Zeitung" ir kiti autoritetingai pabrėžė: ne, tas nelemtas memorandumas neturės jokios įtakos būsimai vokiečių politikai. Tačiau..., kad sąmyšis, bruzdėjimas, spėliojimai, įtarimo šešėliai jau atsirado, dėl to negalima abejoti ir manyti, kad Kremlius nėra nuliūdęs.

Ar rimti Rapallo ir Tauragės šešėliai?

Kaip nebūtų keista, bet Italijos Rivieros žiemos kurortas, Rapallo ir Lietuvos miestas Tauragė pastarosiomis savaitėmis dažni svečiai vak. Europos spaudos skiltyse. Kitais žodžiais, jau galima pastebėti slenkančius šešėlius su vokiečių-sovietų eventualaus suartėjimo baubu. Kodėl vis minimi Rapallo ir Tauragės? Tos vietovės lyg simbolizuoja 19 ir 20 amž. įvykius, kai vokiečiai pasirašė susitarimus su rusais. Feldmaršalas Yorck von Wartenburg (mirės 1830 m.) 1812 m. Napoleonui žygiuojant į Rusiją, vadovavo Prūsų pagalbiniams daliniams ir tų metų gruodžio mėn. savarankiškai pasirašė susitarimą su rusais Tauragėje. Italijos Rapallo kurorte 1922 m. balandžio mėn. vokiečiai pasirašė susitarimą su bolševikine Rusija... Tai datos, labai gerai prisimintinos sovietams, įvykiai, kuriuos 1961 m. pabaigoje ir šių metų pradžioje labai stropiai nagrinėjo politikai už Kremliaus sienų.

Kaukės ir lakštingalos balsai

Vokietijoje sausio mėn. spaudoje ir per radiją komentaruose buvo iškeltas būdingas, bet drauge ir įprastas reiškinys Maskvos politikos vingiuose: ji sugeba tuo pačiu metu kalbėti keliais liežuviais, kitaip tariant, Kremlius turi sugebėjimų, reikalui esant, kaitalioti savo kaukes.

Kuo gi pasireiškia tos kaukės ir tie gausūs liežuviai? Per radiją ar savo spaudoje Maskva vis puola vak. Vokietiją, ją smerkia dėl tų nelemtų "revanšistų", "militarinės" politikos. Ryšių su NATO, siekių įsigyti atomo ginklus ir tuo pačiu, kaip jau teko stebėti pasiskaičius to memorandumo tekstą, tas Kremlius sugeba ištiesti saldumynais perpildytą ranką ir lakštingalos balsu sugiedoti šaunią dainą apie santykius, pasikeitimą prekėmis bei žaliavomis, apie tuos nenaudėlius — Vakarų sąjungininkus...

Siekiama sąmyšio ir Berlyne

Šių metų pradžioje išaiškėjo įdomus reiškinys: sovietai naudoja vak. Berlyną, kaip vietą, iš kurios tenka skleisti mintis bei programą apie "gražiuosius" Tauragės mito ir Rapallo susitarimų laikus bei koncepcijas. Sovietų valdininkai rytiniame Berlyne, dar prieš Kroliui Maskvoje įteikus garsųjį memorandumą, pasikvietė vak. Berlyne gyvenančius fed. Vokietijos spaudos bei radijo atstovus pas save pietums į Unter den Linden gatvę. Tai tik vienas pavyzdys — tie atstovai buvo draugiškai vaišinami, be jokių kliūčių nugabenti ir vakare sugrąžinti namo, nors šiaip vokiečiams be leidimų neįmanoma lankytis r. Berlyne. Vak. Berlyne veikia čekų ir lenkų misijos, ir jų atstovai pastaruoju metu buvo surengę pasikalbėjimus su kai kuriais vokiečių sluoksniais. Visi tie kontaktai, vaišinimai, šypsniai, diskusiniai pasikalbėjimai bei įtaigojimai turi tikslą plėsti sąmyšį vokiečių tarpe ir jų dvasiniame pasaulyje.

Sovietai teigia: nepasitikėkite Vakarais...

Visi tie pusiau privatūs pasikalbėjimai ir gudrios šypsenos vyko ir tebevyksta tuo metu, kai Maskvoje, JAV atstovui Thompsonui vadovaujant, vyksta įžanginiai pasikalbėjimai su Gromyko. Visos tos taktikos tikslas aiškus: fed. Vokietijos atstovus siekiama įtaigoti, kad, kiek liečia tos Vokietijos padėtį pasauly bei jos tautinius interesus, tai ji negalinti pasitikėti nei pasikliauti Vakarais, nes šie pastarieji turį visai kitus interesus. Girdi, prancūzams Vokietija sudaranti tik buferį prieš rytus ir tai genero-

(Nukelta į 4 psl.)

Helikopteriai gabeno jūrininkus iš ant seklumos patekusio anglų laivo Gladonia, netoli Olandijos krantų. (UPI)

Pirmieji Kennedy metai

Naujojo Fronto kelias — į kairę ar į dešinę?

STASYS BAUNYS

Sausio 20 d. suėjo vieneri metai, kai John F. Kennedy perėmė Jungtinių Amerikos Valstybių prezidento pareigas. Amerikoje įsigalėjusi stipri tradicija — naujo prezidento pirmųjų metų prezidentavimo sukakties proga patikrinti jo populiarumą visuomenėje, aptarti pasisekimus ir pralaimėjimus. Kai demokratų partija vienerių metų sukaktį atženklino didelių balliumi ir panegyrikomis, didžioji Amerikos spauda šalčiau ir realiau pažvelgė vienerių metų darbą.

Gallupo instituto žodis

Gallupo institutas, kuris jau daugelį metų stebi prezidentų populiarumą visuomenėje, prezidentą Kennedy po vienerių metų darbo pristato kaip populiariausią Amerikos prezidentą. Dabartinis prez. Kennedy populiarumas pralenkė Trumaną, Eisenhowerį, Rooseveltą. Prieš vienerius metus ,prezidento pareigas perimant, Kennedy populiarumas buvo 69%. Dabar jo populiarumas pakilęs ligi 77%. Po vienerių darbo metų Trumano populiarumas buvo 50%, Eisenhowerio 71%, Roosevelto 69%. Kennedy populiarumas ryškiai didesnis jaunesnio amžiaus žmonėse. Kennedy vienerių metų darbo vaisiais patenkinti 87% demokratų, 75% nepriklausomų ir 58% respublikonų. Praėjusių metų pavasarį Kennedy populiarumas buvo pasiekęs 83%, bet nepasisekimas Kuboje jo kilimą sumažino.

Prezidento darbai

Didžiųjų laikraščių leidėjai ir redaktoriai žvelgė į prez. Kennedy atliktus darbus. Beveik visi sutarė, jog Kennedy prezidento pareigas perėmė labai sunkiu laiku. Vidaus reikaluose Kennedy darbas sėkmingesnis, bet mažiau sėkmingas užsienio politikoje. Vidaus politikoje jis nėra stipriau palinkęs į kairę, ko tikėjosi liberalai ir ko bijojo konservatoriai. Pasirinktas maž daug vidurio kelias, bet su atsargiu palinkimu į kairę. Tai kelias, kuris kiek apvylė liberalus, bet kuris neišgąsdino nuo saikiosios dešinės. Vidaus reikaluose beveik vienoda nuomonė — prezidentas geras.

Užsienio politikoje Kennedy pasisekimas nedidelis. Prikišamas nepakankamas kietumas kovoje prieš komunizmą. Skaudų smūgį sudavė nepasisekimas Kuboje. Nereikalingas buvo susitikimas su Chruščevu Vienoje. Seka traukimasis iš Laos, neįstengimas įtikinti Indijos ne vartoti ginklo jėgos prieš Portugalijos valdytas teritorijas. Kritiškai vertinamas Amerikos pritarimas Jungtinių Tautų kariniam žygiui Konge prieš Katangą. Kai kas priekaištauja, kodėl Kennedy delsia atominių sprogdinimų atnaujinimą atmosferoje. Kennedy susilaukė įvertinimo ir pritarimo gynybos stiprinimo srityje — dėl kariuomenės padidinimo, dėl apsigink lavimo spartinimo, dėl padidintos raketų programos.

Religijos klausimas

Dar rinkiminės kampanijos metu didelė dalis protestantų bijojo matyti prezidentą kataliką. Gallupo institutas tikino, jog religijos klausimas rinkimuose iš Kennedy atėmė apie pusantro milijono balsų. Dabar vyraujantis protestantų žurnalas Christian Century Kennedy darbą giria, nes jis sugebėjęs Bažnyčios nuo valstybės atskyrimą saugoti geriau kaip bet kuris kitas prezidentas per paskutiniuosius 30 metų. Protestantų laikraštis priekaištauja Rooseveltui, kad jis visada Vatikane laikęs savo asmeninį atstovą. Trumanas bandęs Vatikanui paskirti oficialų ambasadorių. Šiame reikale Kennedy yra aiškiausias.

Betgi atsisuko lazdos antrasis galas. Įtakingas Amerikos katalikų laikraštis America kritikavo Kennedy rodomą palankumą protestantams, ypač jo pareiškimą, kad valdžios parama privatinėm parapijinėm mokyklom yra nekonstitucinis dalykas.

NAUJAS DIENRAŠTIS

Seniausias Ugandos, Afrikoje, laikraštis "Munno", katalikų leidžiamas jau 50 metų, dabar iš savaitraščio virto dienraščiu.

Spaudoje ir gyvenime

KALBOS APIE "GRAŽDANKĄ" NENUTILSTA

Vokiečių kalbos draugijos laikraštukas "Der Sprachdienst", leidžiamas Liuneburge, savo gruodžio mėnesio numeryje taip rašo apie "gražiankos" įvedimą Lietuvoje:

"Laikraštis "Bonner Rundschau" 1961 m. rugpiūčio 12 d. laidoje praneša, kad Maskvoje ruošiami planai Pabaltijo kraštuose, Estijoje, Latvijoje ir Lietuvoje iki šiol vartotą lotynišką raidyną, pakeisti rusiškuoju (kirilišku). Naujojo alfabeto projektas buvo jau "Mokslinių eksperimentų poligrafijos instituto" Maskvoje paruoštas 1958 metų birželio mėnesį. Vėliausiai iki 1965 m. šis naujas raidynas turįs būti įvestas Pabaltijo kraštų mokyklose. Tokių pat priemonių (alfabeto įvedimui) jau senokai buvo imtasi pavienėse Azijos tarybų respublikose."

"Jei žinios teisingos, tai bus antras rusų bandymas įvesti kirilišką rašybą Lietuvoje. Maždaug prieš šimtą metų rusofilas Hilferdingas buvo iškėlęs tą pačią mintį. Jo paklausiusi, rusų vyriausybė 1865 m. uždraudė spausdinti ir pardavinėti raštus "lotynų, lenkų raidėmis, lietuvių bei žemaičių tarmėmis".

Spaudos draudimas truko iki 1904 m.

Istorija kartojasi. Tik ką ruskeliai darys su savo "socialistinio turinio ir tautinės formos teorija?" Gal paliks tą patį pavadinimą ir šį kartą. Juk jis nepasako, kurios tautos formą jie turi galvoje. Be to, į savo žodžius nei jie patys, nei kiti, kurie juos pažįsta, per daug dėmesio nekreipia.

V. Z.

NAUJA PERSEKIOJIMŲ BANGA RUSIJOJE

Rusų stačiatikių sinodas New Yorke paskelbė apie naują persekiojimų bangą Sovietų Sąjungoje. Pranešime, paremtame Sovietų spaudos ištraukomis, pažymima, kad Volynako apygardoje, Ukrainoje, miesteliuose ir kaimuose uždaryta 180 cerkvių. Daug cerkvių ir vienuolynų uždaryta Moldavijoje. Šių faktų akivaizdoje aiškėja Sovietų kėslai, sufabrikavus bylą ir Klaipėdos kunigams, pastačiusiems naują bažnyčią.

JUOZAS KRALIKAUSKAS

TITNAGO UGNIS

PREMIJUOTAS ROMANAS

(Tęsinys)

„Teesti. Ale kurgi nuoaisma, jeigu taip vaizdėsma?"

Tautvila tik dabar pamato — po krivės barzda kabo gintaro Saulė. Nuo vidurio į keturias šalis duobutės sudaro kryžmą. Kodėl Saulėje kryžma? Viešėdamas pas seserį Galiče buvo matęs, kad kryžma ten šventasis ženklas. Bet kodėl krivė jį nešioja ant krūtinės Saulėje?

„Klausi, kur nuoaisma? Bus, kan mūsuon ainiai ras," — krivė Prūtas kažkur lyg tolyn įsižiūrėjęs.

„Ainiai irgi tiek teturės, kiek apgins."

„Pryšai žeimiuosen ir peituosen, vakaruosen ir rytuosen. Veizdyte, jatvingiai kraujuosen. Dega Barta, Pamedė, Varmė, Natanga, jau ir Semba. Pražus, jeigu tiektai kas sau ginsis. Didis karas ataina irgi mūsump. Pražūsma, jeigu ir mes veinybėjen nebūsma. Kaip galindai".

Tautvilai žinomas galindų likimas. Jie gyveno prie Ugros ir Protvos upių. Šnekėjo brolišku liežuviu, maldaudavo tuos pat dievonius. Gyveno dideliame krašte retai išsisklaidę. Galindai nei pilių nestatė, nei didelių dimsčių neturėjo. Senobiniai žmonės buvo ir žemdirbiai tiktai: be kareivų, lėti, kaip avelės. Per greit jie laisvės kovų atsisakė ir gera valia Smolensko rūstybei pasidavė. Būtų tenai gyvenę jotvingiai ar žemaičiai!... O gal krivė mini antruosius galindus: vakarinius, Prūsos galindus? Gyveno į vakarus nuo Sūduvos, pačiame vakarų gale. Juos mozūrai plėšė, degino ir žudė; kurių neužmušė, tuos vergijon išvarė. Vistiek — rytų ar vakarų Galindą beprisimintum — belikęs jau tik liūdnas vardas...

Žinia, prūsų ir jotvingių rikiai tebekerštauja net ir šioje nūdienoje. Teisybė taip pat, kad kaunūs savitarpyje, tai ir nuo svetimųjų ginasi kas sau. Bet šita Prūto išmintis nėra tokia naujovė, kad užgirdęs išsižiotum. Ir argi jau dabar Lietuvoje pradėti užmušinėti rikius, bijant, kad kryžiokai ar rutenai vėliau kada nors jų neišžudytų...

„Kas dar bus, a gal nebus. Bet šian deinan neikamuoi nevalia mažinti tėva palikiman. Nevalia sūnėnuon tėvanijan glemžti. Jeigu Minidaugas tuo keliuo ais, nuoais Živibunta pabaigan."

„Netarsma, kas kur nuoais. Bus ištesėta, kas deivuon žadėta. Pasakysma tiektai: raikia dėdės klausyti. Turita būti dėdei ištikimi."

„Daugiau turiva būti ištikimi sava tėvuoi," — Tautvila supranta, kad krivei nepatinka jo prieštaravimas. Bet Prūtas vis tebešypso, kaulėtas rudas rankas tebelaikydamas ramiai ant skobnio. Tik išklyškęs: dar labiau išblyškęs negu čia jį rado.

„Rikia teesti tiektai veinas rūpesnis: kaip geriau gintisi nuog guda, rutena ir kryžiaka."

„Tai jau antras rūpesnis: pirmas — kaip gintisi nuog sava giminės. Dėdė gali būti piktesnis nei gudas ar kryžiakas."

Šitai užgirdęs, krivė nustoja šypsoti. Jo akyse Tautvila pastebi užuojautą. Tos akys žiūri su giliu liūdesiu, ar tik net ne su gailesčiu. Krivė gi buvo jų tėvo prietelius. Krivė glostė jų plaukus, kai jiedu su Eitvydu buvo dar vaikai. Tėvas yra pasakęs, kad krivė Prūtas juodu myli...

Tautvilą perbėga šiurpulys: šaltas vidurvasarį...

„Tu gransini ranka, sūnaiti?" — krivės liūdnas balsas virpteli.

„Kadangi eš negalėtja gyventi nuožemintas. Nuožeminima negalėsma ažuomiršti neigi atleisti neikuo metuo." — rūsčiai teigia Dausprungo vyresnysis sūnus.

„Deivinė gyvata esti svarbiau neguo kas kita."

„Ir neguo nuožeminimas? — nustemba, tiesiog išsigąsta Eitvydas, kurs lig šiol tylėjo.

Rikiui būti auka, aštriai žiūri Tautvila. Ar už tautą, už liaudį, už prastus žmogynus? Bene Mindaugas yra pati tautos gyvata? Kur rasi tokį rikį, kuris leistų save nužeminti? Paaukoti didelę dalį savęs: savo žemių, galios ir garbės? Iš Kernavės rikio belikti tik pusrikiu, bemaž kareiva. Apie auką dėl kitų gerovės, net apie prikalto prie kryžmos mirtį kalba kalavijuočiai, gudai ir rutenai. Bet ir anie tik kalba, tik kitus įkalbinėja taip daryti...

„Mūsuon tja jata ilgas kelias. Narėjava ažuogirsti teisybės žadin."

„Dar tevei mana žadis ne teisybe vedinas? Dar tevei neaišku tėva valia irgi palikimas? Jeigu jau taip, teesie galop ir tai pasakyta. Žinai, kadėl Minidauguoi rambas veide?"

Tautvilos akys susiaurėja. „Žinau," — atsako jis kiek užtrukęs.

Tai atsitiko po visavaldžio Ringaudo mirties. Barnio įkarštyje Dausprungas prakirto jaunesniojo brolio žandą. Po to niekad Mindaugas nedrįso vyresniojo brolio neklausyti. Randas liko jo veide ir bus jau ligi mirties. Nors tėvas niekad sūnums to nepasakojo, niekad net nė vienu žodžiu neužsiminė, bet jiedu žino, kad taip yra atsitikę.

Krivė tyli.

Visi trys tyli.

(Bus daugiau)

Split by PDF Splitter

LIETUVIS GEOLOGAS SIBIRO EKSPEDICIJOJE

Pasakoja neseniai atvykęs iš Lietuvos

Jaunas, išsimokslinęs lietuvis geologas Juozas Miklovas, pabėgęs iš sovietinio ekskursijų laivo, dabar apsigyvenęs Chicagoje, atvežė daug naujienų. Jam su geologine Sovietų ekspedicija teko važinėti po vakarų Sibirą — Kemerovo sritį ir Altajaus kraštą. Sako, dabar beveik visur galima sutikti lietuvių, — tiek yra visur ištremtų. Į tuos kraštus dirbti buvo paskirta 12 lietuvių studentų geologų. Lietuvoje gi tada daugumoje dirbo geologai rusai.

Tose srityse rado daug rusų. Senieji gyventojai porevoliuciniais laikais ištremti, išnaikinti. Kalnuose daug altajiečių. Vietos — nuo centro nutolusios, kad geologai 1936 metais kalnuose dar aptikę žmonių, kurie nežinojo, kad caras nuverstas.

Taigose ir stepėse

Tuose plotuose žemė gera, žemės turtų daug, bet trūksta žmonių ir kelių. Gyvenvietės retai, ir tik stepių rajonuose — lygumose. Kalnuose visiškai mažai gyventojų. Taigose — neperžengiamose giriose — važiuojant dešimtimis, šimtais mylių negalima sutikti žmonių.

Žmonių apsirengimas blogesnis negu Lietuvoje. Jų maistas vis vienodas. Vasaros metu neturi mėsos. Karšta, nemoka mėsos sutvarkyti ,kaip lietuviai išlaikytų. Antra, jie — vienos dienos šeimininkai. Po skerstuvių greit "subaliavoja".

Lietuvių įtaka Sibire

Nors miškas čia pat, medžio daug, bet namukai — kaip nyk štukai. Stato labai greit. Per dvi tris dienas jau iš rąstų surėsta. Kai kuriose vietose, kur daugiau lietuvių tremtinių, masiškai statomos lietuviško tipo trobos. Lietuviai tremtiniai ten pasistatė su grindimis, su kitais geresniais įrengimais. Vietiniams tai patiko ir pradėjo jie panašiai statyti. Lietuviai daugelį išmokė ir kumpius rūkyti ir kitų dalykų.

Sibire kolūkinė santvarka jau keliasdešimt metų, bet pažangos nematyti. Tik tiek, kad kolūkiai savo elektrą įsivedė. Ten pačių kolūkiečių sovietai taip labai nespaudžia: gali pašaro prisišienauti gausiau, ganyklas turi karvėms. Karvės, rytą išleistos, eina kur nori. Kiaulės paleistos į kolūkio javus užklysta. Už tai ne taip jau žmonių prigriebia.

Mirtin sušalęs lietuvis geologas

Išsiųstieji darbams į Rusiją lietuviai geologai turi sunkias sąlygas. Taigoje vasara labai sunki: karšta, uodai kankina, prieinamumas sunkus, aprūpinimas maistu skurdus — vis daugiausia konservai. Vasaros metu tekdavo nakvoti palapinėse, žiemą — daugiau kaimų gyvenvietėse. Lietuvis geologas Jonas Misiūnas (iš Kaišiadorių aps.) net sušalo, pūgos metu eidamas į savo stovyklą. Tokiuose Sibiro šalčiuose, jei eidamas sustosi, nebegarantuotas, kad galėsi pakilti ir eiti toliau. Kalnuose dar žemesnis oro spaudimas, ir tai atsiliepia.

Vasaros metu ten buvo išplitusios ancifalitinės erkės, kurioms įgėlus suparaližuodavo veidą, ranką ar kurią kitą kūno dalį. Tų erkių geologai daugiau bijodavo kaip šalčių. Kai kurie lietuviai geologai nuvažiuodavo į Barnaulą pas pažįstamus lietuvius tremtinius. Ten kelių šimtų mylių nuotolis tai dar netoli...

Pėščia tremtinė iš Kolynos

Sibire teko sutikti rusų, kurie irgi daug nukentėję nuo komunistų režimo. Geologui Miklovui teko gyventi pas šeimininkę, kuri pėščia su keturiais vaikais buvo grįžusi iš Kolynos, kur buvo ištremta. Teko sutikti darbininkų, kurie labai nepatenkinti Sovietų santvarka. Ten yra pvz. Kuznecko anglies baseinas, kur dabartiniais laikais būna net darbininkijos riaušių. Su kolūkiečiais dar kažkaip tyliau susitvarko, bet darbininkai gudresni, revoliucionieriškesni, sunkiau pastumdomi. Nepatinka jiems kur, meta, išvažiuoja, o žmonių trūksta.

Sovietai dabar kreipia didelį dėmesį į Sibirą. Didieji miestai auga, tvarkosi, bet kolūkiai — apleisti.

Tauragės šešėliai

(Atkelta iš 3 pusl.)

lą de Gaulle įgalina vesti karą Alžyre. Siekiama sukelti nepasitikėjimą ir JAV adresu. Šiuo atveju sovietiniai pareigūnai sugeba pacituoti kai kurių Kennedy patarėjų vokiečiams nemalonias užuominas. Išvada: mieli vokiečiai, negi jūs galite tikėtis paramos iš amerikiečių visais svarbiaisiais klausimais?

...o mes jums žadame šviesią ateitį

Kai Vakarų poiltika, sovietinių lakštingalų nuomone, težada niūrią ateitį (girdi, ji užtruktų ligi 2005 metų...), tai, sutvarkius santykius su sovietais, prieš Vokietiją sužibėtų šaunios ateities perspektyvos: Vokietija būtų vyraujanti valstybė vidurio ir vak. Europoje, ji galėtų varyti prekybą su rytais (šia meškere jau aiškiai siekiama suvilioti ypatingai vokiečių pramoninkų, prekybos sluoksnius), dar daugiau — jai pranašaujama ir tolimesnė gerovė. Ta proga nuolat primenamas Bismarkas ir jis dažnai cituojamas, kaip didis vokiečių patriotas, ir Ulbrichto kalbose. Visa tai primena ir Stalino laikus, kada jis kalbėjęs apie rusus ir vokiečius — "abi dideles tautas Europoje".

Savo pasikalbėjimuose su vokiečiais sovietai panaudojo dar vieną meškerę: jie nurodė, kad esąs galimas ir kompromisas Berlyno klausimu, tik, žinoma, su sąlyga, kad Bona turėtų pakeisti savo užsienio politiką. Tiek fed. Vokietijai įteiktas ir triukšmo sukėlęs anoniminis memorandumas, tiek minėti pasikalbėjimai abiejose Berlyno dalyse, aiškintini noru paveikti vak. vokiečių viešąją nuomonę ir tuo pačiu metu daryti spaudimą Bonos vyriausybei.

Lietuvių vargo mokyklos mokiniai suruoštos Kalėdų eglutės metu Krefelde, Vokietijoj. Mokyklai vadovauja mok. J. Spranaitis.

VALANDĖLĖ SU KUNIGAIS, VAIDILUTĖMIS IR VERGAIS

(Reportažas iš "Aidos" repeticijos)

Trumpam užsukau į "Aidos" operos repeticiją Jaunimo Centre. Mane slėgė sunkokos mintys. "Draugo" kultūriniam priede buvau skaitęs muz. A. Nako straipsnį "Opera ar oratorija?" Muzikas įrodinėjo, kad oratorija būtų tautiškesnis, įspūdingesnis, lengviau pastatomas kūrinys, o taipogi vienybėn sujungtų mūsų geriausius Chicagos lietuvių chorus. Tuo tarpu opera esąs daugiau praeities sentimentas.

Apie oratoriją ar gerą religinės muzikos koncertą prieš 4-5 metus yra aiškiai užsiminęs ir muz. A. Kučiūnas. Bet vis neatsiranda entuziastų, kurie imtųsi iniciatyvos oratoriją pastatyti. Tuo tarpu Lietuvių opera, visas jėgas sukaupusi, ruošiasi penktajai premjerai — G. Verdi "Aidai".

Kai atėjau į Jaunimo Centrą, salėje buvo pertrauka, solistai ir choristai vaikštinėjo koridoriuose. Pirmiausia pareiškiau užuojautą pirmiems susitiktiems vyrų choro nariams:

— Reiškia, garbingo Vyrų choro "Vytis" gražus darbų kelias 12-tuose darbo metuose baigtas! "Vyties" nebėra, yra tik Lietuvių Opera?

— Kaip tai "Vyties" nebėra? Ji buvo ir bus. Tik operiniame darbe patogiau, kai yra ne keli kolektyvai, bet vienas bendras, pavadintas Lietuvių Opera. Tai ir lėmė mūsų visų susijungimą į vieną šeimą, — aiškina man choristai.

Taip, dabar ir aš suprantu, kad Lietuvių operą sudaro vyrų, moterų chorai, solistai ir meninė operos vadovybė. Dabar ir prieš amerikiečius nereikės liežuvius laužyti, kad operą stato vyrų choras, jam talkininkauja moterų choras, tokie ir tokie ten solistai iš ten ir ten ir pan. Yra vienas vienintelis kolektyvas — Lietuvių Opera.

Lietuvių Operos valdybos pirm. Vyt. Radžius šaukia visus atgal į salę. Tuoj prasidės "Aidos" pirmojo veiksmo II scenos repeticija. Solistai savo mokytojų, choristai — chorvedžių, jau paruošti. Šiandien pirmą kartą visi stoja prieš operos dirigentą A.. Kučiūną.

"Aidoje" dainuoja net keturi chorai: kunigų, minios (ir karininkų), vaidilučių ir vergų. Baletą šoka Illinois baleto nariai ir Simo Velbasio studija.

Scena vyksta Egipto šventykloj, kur šventinama prieš etiopus kariauti išvykstančių egiptiečių vėliava. Čia prabyla vaidilučių ir kunigų - žinių chorai:

Tave maldaujam, galingas
/gyvybės dvasia,
Tu, kurs pasaulį iš nieko
/padarei,
Tu, meilė amžinoji...

Tuose ritualo aiduose atsišaukia šimtmetis, atsišaukia gilioj mistikoj skendančių šventyklų sienos, karių ir vergų žingsniai, kuriuos lydi pasitikėjimas Aukščiausiąja Galybe, ir kurie įvairiuose pasaulio dalyse nenutilsta ir mūsų dienose.

Sunku šiandien beatpažinti chorus. Kiek daug juose naujų narių, nematytų veidų. Čia atėna žmonės, baigę universitetus, ateina vyrai atitarnavę kariuomenę. Mums, vyresniems, opera gal tikrai tik nepriklausomų Lietuvos laikų sentimentas. Bet kodėl į ją taip jungiasi jaunimas, kodėl lietuviškų operų spektakliuose pusę publikos sudaro jauni veidai. Ar tik dėl praeities sentimento? Ne, gal daugiau iš pasididžiavimo, kad mūsų tautinė grupė yra tiek aukštai kultūriniai iškilusi, kad turi ir išlaiko savąją operą, kuri, kaip žinia, 1964 m., Vyrų choro veiklos 15-kos metų sukakčiai paminėti, žada pastatyti, K. V. Banaičio "Jūratę ir Kastytį".

Gerb. muz. A. Nakas užsimena, kad, norint, iš Lietuvos būtų galima gauti ir lietuviškų operų partitūras. Aš ir paklausiu operos valdybos narių apie tas galimybes. Taip, atsako jie, kiek mes jau žygių tą kryptimi darėm. Bet reikia vieno mažo dalykėlio. O jis mums atrodo per didelis ir per skaudus. Reikia parašyti oficialų raštą Muzikinei komisijai okup. Lietuvoje ir tada galėtumėm gauti visas norimas lietuviškų operų partitūras. Bet mes tokio žygio nedarysim, mes nepripažįstam okupantų režimo ir su jais oficialių kultūrinių ryšių neužmegsim. Toks oficialus operos valdybos laikymasis, ir jis tikrai patriotinis.

Įdomu, kad "Aidos" opera apjungia ir kitus chorus. Jai nuoširdžiai talkininkauja operos chormeisterės A. Stephens mergaičių ansamblis ir operos chormeisterio F. Strolios vadovaujamo Vyčių choro grupė. Tai žinia, kad chorai bendram darbui jungiasi, kad vieni kitiems talkininkauja. O kokios didelės visų talkos reikės 1964 m., kada bus statoma K. V. Banaičio "Jūratė ir Kastytis".

Repeticijos metu turėjau progos pakalbėti su Danute Stankaityte, kiek anksčiau ilgokai išsikalbėjau su Jonu Vazneliu. Abu jie pabrėžė, kad opera geriausiai leidžia dainininkams išaugti ir atsiskleisti.

O jau būrelis jų, naujų, mus be galo džiuginančių, talentų atsiskleidė lietuvių operoje. Ir džiugu, kad mūsų operos dar jokios audros ir vėjai neužpūtė, ir ji drąsiai žengia pirmyn, svetimtaučiams skelbdama lietuvių tautinės grupės kultūringumą, mus džiugindama, naujus dainos talentus ugdydama ir rodydama kolektyvo milžiniško darbo, valios ir susiklausymo džiuginančius vaisius.

Kai išėjau iš Jaunimo Centro, danguje, anot Putino, degė žvaigždės didelės ir mažos. Ir man buvo smagu, kad valandėlę praleidau didelės šviesos žvaigždės pavėsyje. **Vl. Rmj.**

KOMUNISTAI PATAIKAVĘ KUNIGAMS

Vilniaus "Tiesos" dienraštis savo korespondentus siuntinėja po įvairias Lietuvos vietas. 1961 m. pabaigoje vienas jų, V. Miniotas, nuvykęs į Tauragę, su pasipiktinimu patyrė apie vietinio klebono J. Beinoriaus turimas nuosavybes. Paskelbęs savo straipsnį ("Tiesa", 298 nr.), V. Miniotas iškėlė tai, kad klebonas su vikaru ir varpininku valdąs 70 arų (vos apie du trečdalius ha) sodą, turįs daržus, gyvenamąjį namą, ūkinius pastatus. Visų tų klebono "nusikaltimų" kaltininkais, pasirodo, esą vietiniai komunistai su Tauragės miesto vykd. komiteto pirmininku A. Norušiu ir rajono vykd. komiteto pirm. T. Žąsyčiu priešaky.

Įsigijo namus

Kas prikišama komunistiniams pareigūnams? Ogi tai, kad jie per daug pataikavę kunigams, jie buvo "pamėgę buvusius buožes, buržuazinius nacionalistus, kitus neaiškaus plauko žmones".

Tas pataikavimas reiškiąsis tuo, kad rajono pirmininkas padedąs gauti nuosavybę žmonėms, kurie, esą, jos neverti. Buvę tokie broliai Gavėnės, jiems nepatikusi bolševikinė tvarka, vienas brolis dalyvavęs nacionalistiniame pogrindyje, o kiti broliai padėję. Du buvę nubausti, o trečiasis brolis Tauragėje atgavęs savo namą, Kaune įsigijęs kitą. Atlikęs bausmę kitas "nacionalistinės grupės" dalyvis Alysas 1957 m. atgavęs savo turėto namo valdą. Visa tai įvykę vykd. komiteto pirm. T. Žąsyčio palankumo dėka... Pasipiktinęs "Tiesos" korespondentas dar primena ir tai, kad Žąsytis padėjęs ir vokiečių laikais buv. saugumo inspektoriui A. Cironkai įsitaisyti Tauragėje, gauti sklypą, pasistatyti namą.

Blogi komunistai

Ne tik kaltinamas rajono vykd. komiteto pirmininkas, bet ir jo pavaduotojai S. Daugėla ir A. Norušis. Kokie S. Daugėlos "nusikaltimai"? Jie būdingi šių dienų okupaciniam režimui Lietuvoje. Jis, aišku, "neteisėtu būdu" įsigijęs lengvą mašiną, "nežinia iš kokių išteklių" Tauragės centre statąsis gyvenamuosius namus. A. Norušis ilgą laiką buvęs Tauragės miesto vykd. komiteto pirmininku ir... tuo metu buvusios išplėstos bažnyčios valdos, sudarytos sąlygos klebonui J. Beinoriui pasistatyti dviejų aukštų mūrą. Tai vis "nusikaltimai", kurių partija negali pakęsti. Visi žmonės, dirbę "nacionalistiniame pogrindyje" ("Tiesos" terminologija kalbant) arba tam pogrindžiui talkininkavę, esą, jau skirti sunaikinti, sunykti ir visai nesvarbu, ar jie jau bus atlikę bausmę.

Ar juos galima vadinti komunistais? Šitaip klausia vilniškė "Tiesa" ir dėl Tauragės pareigūnų "negerų" (suprask — nepriimtinų partijai — E.) veiksmų kviečia daryti kuo rimčiausias išvadas. **(E)**

TERRA
3237 W. 63rd St., Chicago 29, Ill.
Tel. 434-4660.
Kristalas, porcelanas (china) sidabras, gintaras, aukso ir kitokios brangenybės, etc., etc. Kainos nupigintos, pasirinkimas — didelis.

KNYGA REIKALINGA KIEKVIENAM PILNAMEČIUI DARBININKUI!

KOKIE YRA SUNKŪS — PAVOJINGI DARBAI, prie kurių leidžiama samdyti tik turinčius 18 metų amžiaus? Ir daugiau žinių suinteresuotieji asmenys gali rasti knygelėje —

FEDERALINIAI DARBO SAMDOS ĮSTATYMAI

Spaudai paruošė Pr. Šulas

Knygelėj klausimų ir atsakymų forma yra išaiškinti veikiantieji JAV-bėse federaliniai darbo samdos įstatymai. Knygelės kaina 40 centų.

Pinigus su užsakymais siųsti:

DRAUGAS, 4545 W. 63rd St., Chicago 29, Illinois

MOVING
F. KASPARAS
Vietoje ar toli — patyrusių sąžiningas, švarus patarnavimas
TO 3-1262 Cicero, Illinois

VALYMAS
KILIMAI, APMUŠTI BALDAI IR SIENOS
J. Rudis
Tel. CLiffside 4-1050

GRADINSKAS
J. G. TELEVISION CO.
2512 W. 47th St., FR 6-1998
TV RADIJAI, HI-FI, VĖSINTUVAI
Pardavimai-taisymai Sek. uždaryta

Alyva, anglys, kūrenimo sistemų pakeitimai ir pataisymai
BLUEFIRE OIL CO.
DR 3-3683
(24 VAL. TARNYBA)
Žemos kainos, greitas ir sąžiningas patarnavimas
Atstovas V. DOBA, HE 4-5880

TELEVIZIJAS
paprastas ir spalvotas nebrangiai taisau. Už patarnav. vietoje $3.00, už dirbtuvės darbą — $10.00 ir daugiau. Pigios paveikslinės lempos.
J. MIGLINAS
2549 W. 69th St. II a. PR 6-1063

MOVING
J. NAUJOKAITIS
Ilgų metų patyrimas ir apdraustas perkraustymas
WA. 5-9209 Chicago, Ill.

VESTUVIŲ NUOTRAUKOS IR AUKŠTOS RŪŠIES FOTOGRAFIJOS MŪSŲ SPECIALYBĖ.
PRECIN PHOTO STUDIO
4068 Archer Ave. Tel. VI 7-2481
(Incorporated)
EDVARDAS ULIS, sav.

PROPOSED RATE ON INVESTMENT ACCOUNTS
4½%
join our stainless club
5 VIENETŲ PEILIO - ŠAUKŠTŲ SETAS TAUPYTOJAMS DOVANŲ
Mūsų turtas viršija $21,000,000.00
Už santaupas, įneštas mėnesio 15 d., nuošimčiai mokami nuo to mėnesio 1-mos dienos.
VALANDOS:
Pirmad. nuo 9 iki 4
Antrad. „ 9 iki 4
Trečiadieniais uždaryta
Ketvirt. nuo 9 iki 8
Penktad. „ 9 iki 6
Šeštadiend. „ 9 iki 1
District Savings
AND LOAN ASSOCIATION
3430 South Halsted Street • Chicago 8 • CLiffside 4-0104
ALBERT J. AUKERS, Prezidentas

KVIEČIAME APLANKYTI NAUJAS PATALPAS!

CRANE SAVINGS
AND LOAN ASSOCIATION
B. R. PIETKIEWICZ, Pres.
2555 West 47th St. Tel. LAfayette 3-1083
PLENTY OF FREE PARKING
4 ½%
Naujas aukštas dividendas numatoma mokėti ant investavimo sąskaitų nuo Vasario mėn. 1 d., 1962 m.
PINIGAI ĮNEŠTI IKI 15 D. PELNO NUOŠIMČIUS NUO 1 D.
Dividendai mokami sausio ir liepos mėn. 1 d.
VALANDOS: PIRMAD. ir KETV. ..... 9 v. r. iki 8 p. p.
ANTRAD. ir PENKTAD. ..... 9 v. r. iki 5 p. p.
ŠEŠTAD. 9 v. r. iki 12 v. d. Trečiad. uždaryta.

PASINAUDOKITE
"DRAUGO" SPAUSTUVĖS PATARNAVIMU

Dienrastis DRAUGAS spausdinamas moderniškoje spaustuvėje. Lietuvių tarpe nėra kitos moderniškesnės spaustuvės visoje Amerikoje.

DRAUGO spaustuvė spausdina gražiausias lietuviškas knygas, programas, pakvietimus vestuvėms ir kitiems reiksmingiems gyvenimo įvykiams. Mažai yra tokių spaudos darbų, kurių dienraščio DRAUGO spaustuvė negalėtų atlikti.

DRAUGAS turi atlikti daug spaudos darbų, kad galėtų išsilaikyti ir daryti pažangą. Kiekvienas spaudos darbas, duotas DRAUGO spaustuvei, yra parama dienraščiui.

Kviečiame visas organizacijas ir programų vadovus bei kitus lietuviškų draugijų vadus pasinaudoti dienraščio DRAUGO spaustuvės patarnavimu. Atvykite bent pasiteirauti.

Remkite DRAUGĄ, kuris palaiko lietuvių kultūrinį gyvenimą išeivijoje, duodami spaudos darbus DRAUGO spaustuvei.

Visais spaudos darbų reikalais teiraukitės šiuo adresu:

DRAUGAS
4545 West 63rd Street
CHICAGO 29, ILL. — TEL. LU 5-9500

Split by PDF Splitter

LIETUVIAI CALIFORNIJOJE

Marijos Aftukienės (ketvirta iš kairės) 65 metų sukakties proga buvo surengtos Los Angeles Liet. Benlduomenės apygardos vaišės sausio 21 d. Ji yra senosios kartos ateivė, daug padėjusi atsikviesdama tremtinių iš Vokietijos. Ir dabar darbuojasi lietuvybės labui. (Nuotr. L. Kančausko)

PRANEŠIMAS

JAV LB Los Angeles apylinkės valdyba kviečia metinį Los Angeles apylinkės susirinkimą 1962 m. vasario 25 d., sekmadienį, lygiai 12 val. Californijos Lietuvių B-nės Centro patalpose, 4415 Santa Monica Blvd., L. A. 29.

Susirinkimo darbotvarkė: 1. Susirinkimo atidarymas; 2. Smo pirmininko ir sekretoriaus rinkimas; 3. Praėjusio metinio susirinkimo protokolo skaitymas, 4. Valdybos pirmininko apyskaitinis pranešimas; 5. Vbos iždininko apyskaitinis pranešimas; 6. kontrolės komisijos pranešimas; 7. Pranešimų apsvarstymas ir priėmimas; 8. Naujos valdybos rinkimai; 9. Naujos kontrolės komisijos rinkimai; 10. Ateinančių metų veiklos svarstymas bei pasiūlymai; 11. Susirinkimo uždarymas.

J. Motiejūnas,
vald. pirm.

PARAMA ANSAMBLIUI

Mok. Onos Razutienės vedamas ir Lietuvių B-nės apylinkės globojamas Jaunių tautinių dainų ir šokių ansamblis susilaukė organizuotos paramos iš ansamblio dalyvių tėvų. Sausio mėn. 20 d. tėvų susirinkime ansamblio vadovė mok. O. Razutienė nupasakojo visą ansamblio veiklos istoriją, augimą, stiprėjimą bei atliktą įnašą į vietos tautinį - kultūrinį gyvenimą, taip pat patiekė būsimosios veiklos planus. Birželio mėn. 3 d. pramatoma plačios apimties jaunimo šventė. Šiam reikalui jau paimtos Šv. Kazimiero parapijos patalpos. Tėvai vadovės planams pilnai pritarė ir jų įgyvendinimui paremti sudarė tėvų komitetą, į kurį įeina Dovydaitienė, Narbutienė, Kančiauskienė, Motiejūnas, Pakalniškis ir Butkys.

Susirinkimui sekretoriavo V. Mikuckis. **Vn.**

PATIKSLINIMAS

Taip, kaip buvo skelbta, Vasario 16-tos minėjimas įvyksta vasario mėn. 11 d. Šv. Kazimiero parapijos salėje 12 val. Tik garbės svečiams pagerbti pietūs bus ne Ambassador viešbutyje, o puošniame Michael's restorane, 4500 Los Feles Blvd.., labai patogioje vietoje, netoli nuo šv. Kazimiero parapijos. Pietų kaina 3.50 dol. Dar kartą primenama, kad vietų skaičius ribotas ir bilietais prašom iš anksto apsirūpinti. Bilietai gaunami pas Alto sk. valdybos narius: K. Liaudanską (NO 5-0794) ir J. A. Petrauską (NO 2-3017), A. Skirių (NO 4-2919) ir t.t.

TRUMPAI

Jovita Jurgilaitė, praledius atostogas pas tėvus Granada Hills, Calif., sausio mėn. pradžioje išskrido atgal į Vokietiją tęsti medicinos studijų Heidelbergo universitete.

Dr. Jonas Jurgilas, Granada Hills, Los Angeles priemiestyje, sėkmingai verčiasi medicinos praktika. Los Angeles lietuviai savo tautiečio gydytojo medicininiais patarnavimais mielai ir gausiai naudojasi, nors ir tenka tolokai pavažiuoti.

Ateitininkai sendraugiai metiniam susirinkimui renkasi vasario 18 d., sekmadienį, 12 val. parapijos patalpose. Be tradicinių metinio susirinkimo darbotvarkės punktų, k. t. apyskaitinių pranešimų, valdybos bei kontrolės komisijos rinkimų, pramatytas pasikalbėjimas specifinėmis vietos ateitininkų problemomis. Laukiama vyresniųjų ir jaunesniųjų sendraugių gausaus atsilankymo. **Vn.**

KANADOS ŽINIOS

London, Ont.

Demonstruojamas filmas ir laisvos Lietuvos gyvenimas

Londono apylinkės valdyba, visu spartumu, ruošiasi iškilmingam Vasario 16 d. minėjimui ,kuris įvyks vasario 17 d. 7 val. 30 min. Londone, 150 Kent str. (Catholic Immigration Centre) salėje.

Pagrindiniu kalbėtoju bus Kanados Lietuvių Krašto Valdybos pirmininkas Stp. Kęsgaila. Programai paįvairinti, yra gautas spalvotas filmas iš nepriklausomos Lietuvos laikų gyvenimo. Valdyba kviečia visus tautiečius ne tik iš Londono, bet ir kaimyninių apylinkių minėjime dalyvauti.

Ypatingai filmas tinka pamatyti, tremtyje gimusiai mūsų jaunajai kartai. Tėvų pareiga paaiškinti, savo vaikučiams apie nepriklausomos Lietuvos laikų gyvenimą, o šie filme patys pamatys, kaip atrodė tėvelių gimtoji tėvynė Lietuva. Po filmų bus bendra visų dalyvių kavutė. Prašome nepraleisti šios retos progos.

Lietuviška radijo valandėlė

Vasario 13 d., antradienį, 8 val. 30 min., per St. Thomas CHLO radijo stotį, banga 680 bus lietuviškas radijo pusvalandis, skirtas Vasario 16 d. progai.

Prašome tą vakarą nepamiršti įjungti radijo imtuvą ir pasiklausyti pranešimų ir lietuviškos muzikos.

Užgavėnių kaukių balius

Apylinkės valdyba, užgavėnių proga, kovo 3 d., šeštadienį, 8 val. vak., puikioje "Moose Lodge" salėje, 1300 Trafalgar str. Londone ruošia linksmą ir įdomų kaukių balių.

Veiks bufetas su įvairiais gėrimais, o šokiams gros puikus orkestras. Prie salės yra daug vietos automobilių pastatymui. Laukiame visų iš visur, atsiveskit savo kitataučius draugus. **Valdyba**

MŪSŲ KOLONIJOSE

Brockton, Mass.

Į tėvučių namus

Kalėdoms visi traukė iš tolimiausių vietų laužti Kūčių plotkeles tėvų pastogėj.

Inž. Juozas Matasas atskrido iš Los Angeles, inž. Algirdas Keblinskas iš North Carolinos, chemikas Kęstutis Keblys iš Indijanos, dr. Antanas Sužiedėlis iš Washingtono, Zenonas Mereckis ir Vladas Eitinas iš Chicagos.

Mūs muzikai garsina Lietuvą

Sausio 12 d. Ievos Brox dėka Elena Plonienė ir K. Keblinskienė patekom į žymų koncertą Cambridge Composers Forum.

Smuikininkas Izidorius Vasyliūnas, akompanuojant sūnui Vyteniui, pagrojo komp. Juliaus Gaidelio sonatą smuikui ir fortepijonui.

Lietuvių tame koncerte dalyvavo aštuoni. Po koncerto visi nuotaikingai praleidom vakarą Vasyliūnų bute. Dalyvavo ir komp. J. Gaidelis su žmona.

Elena Vasyliūnienė ir jos mamytė mus ne tik vaišino, bet visus svečius apdovanojo jos pačios parašyta Cambridge lietuvių parapijos 50-ties metų gyvenimo istorija.

liūnas dirba South End Music Center.

Tą pat vakarą buvome užsukę ir į Cambridge lietuvių parapijos bažnyčią pamaldose. Parapijos varg. I. Vasyliūnas.

A. L. Bendruomenės susirinkimas

Sandaros salėje sausio 13 d. įvyko LB susirinkimas. J. Plaušinaitis pirmininkavo, o sekretoriavo Bostono Lietuvių Studentų pirmininkas E. Sužiedėlis.

Valdybos veiklos pranešimą padarė apylinkės pirmininkas Bludnikas. Jis taip pat pirminin kauja ir Brocktono Lietuvių Tarybai. Skyrius turi narių per šimtą. Protokolą perskaitė valdybos sekr. J. Kucinas.

Naujon valdybon išrinkta: I. Eivienė, E. Grušienė, Bielkevičius, V. Jakimavičius ir A. Mereckis. Kandidatai — O. Beržinskienė ir R. Šukys.

Revizijon išrinkta: A. Mantautas, Liūdonis, S. Grušas.

E. Sužiedėlis kvietė prisidėti prie "Lituanus" leidimo.

Atstovai į Altą išrinkti — Bludnikas ir Plaušinaitis.

Pupų vakarėlis

Gruodžio 16 d. šeštadieninės mokyklos patalpose Stašaičių bute sąjungiečių pirmininkė Sofija Stašaitienė suruošė pupų vakarėlį. Buvo gauta 25 dol. pelno. Pinigai pasiųsti Nekalto Prasidėjimo Seserims Putname, norint prisidėti prie Naujosios Anglijos sąjungiečių apskrities 1,000 dol. aukos Matulaičio namo statybos fondui. Matulaičio namai — lietuvių senelių ligoninė — bus statomi šalia Putnamo seselių vienuolyno. Kas aukos 1,000 dol., to vardu bus įrašta vienas ligoninės kambarys.

Mokyklos parengimas

Gruodžio 30 d. mokytojos Irenos Eivienės rūpesčiu buvo suruošta lituanistinės mokyklos Kalėdų eglutė. Mokiniai deklamavo, šoko ir žaidė tautinius šokius. Gavo dovanėlių iš Kalėdų senelio. Tėveliai ir mamytės dalyvius vaišino. Mokyklos vedėju yra Aleksandras Padagas.

JAV sekret. Rusk galvoja Amerikos valstybių suvažiavime Urugvajuje, Punta del Este mieste.

Pelnas Balfui

Nauji metai buvo sutikti įvairiai. Pagirtinos tos trys veiklios šeimos, kurios pelną paskyrė Balfui.

A.L.R.K. Susivienijimo susirinkimas

Susirinkimas įvyko prel. K. Urbonavičiaus salėje. Atidarant susirinkimą maldą sukalbėjo pirmininkas J. Čiučys ir perskaitė protokolą.

Išrinkta nauja valdyba — J. Čiučys, Daržinskas, P. Keblinskas, A. Padagas ir V. Senuta.

Pageidauta, kad ši kuopa suruoštų pobūvį parapijos statomam seselių mokytojų namo fondui.

Šie dalykai, galutinai nuspręsti palikti valdybai.

V. Senuta pranešė iždo stovį. Susirinkimas užbaigtas malda.

Sofija Mantautienė dalyvius pavaišino. **K. Keblinskienė**

"Ir kas būtina ir kas naudinga ir kas malonu reikia neštis paskui Kristų."
Taigi,
ne visi žmogaus kryžiai yra sunkūs.
Apie tai rašo
VYSK. VINCENTAS BRIZGYS
savo knygoje
Trisdešimt Meilės Žodžių
gyvenimo temomis Kristaus dvasioj.
Lietuviškos Knygos Klubo leidinys
167 psl., kaina $1.50.
Gaunama DRAUGE
4545 W. 63rd St., Chicago 29, Ill.

MOVING
Apdraustas perkraustymas iš įvairių atstumų
A. VILIMAS
3415 S. Lituanica Ave.
Tel. FRontier 6-1882

SOPHIE BARCUS RADIO
ŠEIMOS PROGRAMOS
Kasdien nuo pirmadienio iki penktadienio 10 iki 11 val. ryto. Šeštadieniais ir sekmadieniais nuo 8 iki 9:30 val ryto. Vakaruškos pirmad. 7 val. vak.
VISOS PROGRAMOS IŠ WOPA
1490 kil. AM ir 1027 mg. FM
Tel. HEmlock 4-2413
7159 So. Maplewood Ave., Chicago 29, Ill.

MOVING
R. ŠERĖNAS perkrausto baldus ir kitus daiktus. Ir iš toli. Miesto leidimai ir pilna apdrauda.
2047 W. 67 Pl. WA 5-8063

PLANINGAS TAUPYMAS
MOKA GERUS DIVIDENDUS
Kiekvienas žmogus turėtų atliekamus nuo pragyvenimo pinigus taupyti kas savaitę.
Taupyti reikia: senatvei, vaikų mokslui, įsigijimui namo, automobilio, atostogoms, vestuvėms, krikštynoms ir kitiems reikalams. Kas turi susitaupęs pinigų, tas jaučiasi saugesnis ir laimingesnis. Pradėk taupyti šiandien!
4 1/4 %
METINIS DIVIDENDAS mokamas visoms santaupoms
MUTUAL Federal SAVINGS
AND LOAN ASSOCIATION
2202 W. Cermak Rd. • Chicago 8, Ill.
JOHN J. KAZANAUSKAS, Pres. • Tel. VIrginia 7-7747
Savings Insured to $10,000 by F. S. L. I. C.
Automobiliams vieta greta mūsų įstaigos

Kas tik turi gerą skonį,
Viską perka pas Lieponį!
LIETUVIŲ PREKYBOS NAMAI
TURI DVI KRAUTUVES CHICAGOJE:
BRIDGEPORTE, 3207 S. Halsted St., VIctory 2-4226
Vedėjas E. RUDAITIS
FURNITURE CENTER, INC.
MARQUETTE PK., 6211 S. Western, PRospect 8-5875
Vedėjas J. LIEPONIS
Pirmad. ir ketvirtad. nuo 9 iki 9:30, kitom dienom nlo 9 iki 6 v. v.
Sekmadieniais abi krautuvės atidarytos nuo 12 iki 5.
Penktadienio vakare iki 9:30 valandos vakaro atidara tik 6211 South Western Ave. krautuvė.

KAM PERMOKĖTI ir būti nepatenkintu, kad galima įsigyti puikų mažai vartotą betkokios firmos nuo 1956–1961 metų modelių garantuotą automobilį? Duodame 6-ių mėn. garantiją.

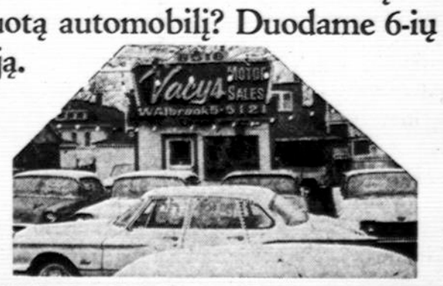

VACYS MOTOR SALES
6516 S. Western Avenue, Chicago 36, Ill.
Telef. WAlbrook 5-5121

NUOŠIRDŽIAI KVIEČIAME JUS Į MŪSŲ

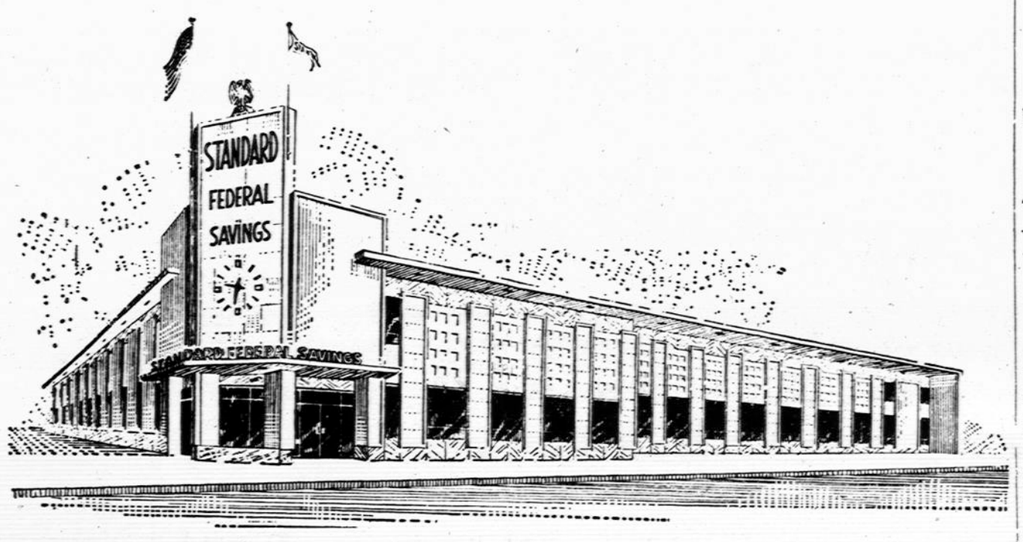

GRAND OPENING
December 26th through January 30th

Standard Federal Savings, žinoma Jungtinėse Valstybėse kaip viena iš Chicagos Stipriausių taupymo organizacijų, kviečia jus atsilankyti į jų naujai padidinto pastato didįjį atidarymą. Atidarymas bus švenčiamas nuo gruodžio 26-tos iki sausio 30-tos. Visiems taupytojams bus nemokamos dovanos ir gaivinančios vaišės visiems atsilankiusiems tuo laiku. Sutaupos uždirba 4 1/4 % ir yra apdraustos Federal Savings and Loan draudimo korporacijos.

Standard Federal turtas yra daugiau nei $80,000,000.00 su virš $7,500,000.00 reservų. Yra paruošta pilna "taupykite paštu" programa, arba, jei įmanoma, aplankykit Standard Federal asmeniškai. Yra daug neapmokamų vietų automobiliams pastatyti.

STANDARD Federal SAVINGS
and Loan Association
4192 ARCHER AT SACRAMENTO, CHICAGO 32, ILLINOIS VIRGINIA 7-1141

Split by PDF Splitter

KUR KEPAMI ŠIMTO RŪŠIŲ PYRAGAI

Kam tenka eiti ar važiuoti Kedzie gatve, ties 7300 pietuose, iš tolo mato didžiulį 10-ties aukštų pastatą, su viršuje šviečiančiomis raudonomis raidėmis "Nabisco", t. y. National Biscuit Company. Tas 10-ties aukštų pastatas kai keno vadinamas "malūnas", nes tenai malamos ir sijojamos kepsniams medžiagos. Toliau tęsiasi kelių hektarų plote 2—3 aukštų tešlos maišymo, rauginimo, kepimo, pakavimo ir pakrovimo skyriai. Detaliai aprašyti, kaip viskas sutvarkyta ir kaip darbas lyg virte verda Nabisco sausainių ir skanėstų kepykloje, užimtų daug vietos, bet nors šiek tiek noriu skaitytojus supažindinti su šia didžiausia ne tik Chicagoje, bet gal būt visoje Amerikoje kepykla, kad susidarytų bendrą vaizdą, nes neapsiriksiu pasakęs, kad kiekvienoje šeimoje, prie valgio ant stalo padedama gardžių ir šeimos mėgiamų kepsnių.

Kepama dieną ir naktį

Įvairūs Nabisco kepsniai ir skanėstai sudaro gal virš šimto rūšių, kurių vardų čia nesuminėsiu, nes valgytojai juos gerai pažįsta ir mielai valgo. Kepsniai kepama dieną ir naktį trimis pamainomis. Viskas atliekama moderniškiausiomis mašinomis. Jos sustatytos tokioje padėtyje, kad kepimui paruošta tešla į mašiną suverčiama viename pastato gale, kurios dar paruošia ėjimui į pečius, iš pečių diržais driekiasi į pakavimo skyrių, o jau supakuotos medžiagos diržais slenka į pakrovimo skyrių kitame pastato gale. Taip mašinų išminkyta tešla, kitose mašinose jau sutraiškinti pagal formas maži gabaliukai, krosnyse virsta gardžiu skanėstu-pyragaičiu. Ir taip kaip koks užburtas ratas sukasi dieną ir naktį, be sustojimo.

Pusė bilijono dolerių apyvarta

Prie mašinų aptarnavimo dirba darbininkai, elektrikai, mechanikai, inžinieriai ir kiti šių darbų prižiūrėtojai ir specialistai, kurių priskaitoma keletas šimtų, o su visais darbininkais keletą tūkstančių. Noriu pabrėžti, kad ne tik pačioje kepykloje, tešlos sudaryme ir kepime bei pakavime, bet visoje kepykloje palaikoma griežta ir pavyzdinga švara ir tvarka. Kepsniai nuolatos kepyklos laboratorijose tikrinami, kad jie būtų tinkamai iškepti, sveiki ir gardūs. Ir nestebėtina, kad Nabisco šioje kepykloje kepsnių per paros tris pamainas iškepama šimtai tūkstančių paketėlių. Kaip dienomis, taip ir naktimis, pakrovimo skyriuj vyrai krauna į sunkvežimius ir vagonus, taip judriai, kad formanai ir džipukais važinėdami vos spėja vyrams davinėti nurodymus. Ir šie kepsniai išvežiojami ne tik po Chicagą, bet pasiekia ir Amerikos tolimiausias vietas. Ir štai, per 1961 m. padaryta apyvartos apie pusė bilijono dolerių. Ir taip metai iš metų didėja gamyba, apyvarta ir pelnas. Tai yra pažymis, kad Nabisco gaminiai yra geresni ir gardesni kaip kitų kepyklų. Aš pats esu įsitikinęs, kad ir pigesni. Jei kas norėtų pamatyti Nabisco kepyklą, gali sudaryti ekskursijas ir mielai bus viskas parodoma.

Šioje kepykloje inžinierių, mechanikų ir elektrikų pastangomis ir darbu nuolatos įvedami vis nauji patobulinimai ir pagerinimai, kad gaminiai išeitų aukštos kokybės, taip pat didėtų kiekybė ir darbininkams būtų patogiau dirbti.

Darbininkai įvairių tautų

Darbininkų yra įvairių tautybių ir rasių. Baltų, spalvotų. Iš Amerikos žemyno, europiečių, azijanų ir net afrikiečių. Iš viršininkų yra keliolika čia gimusių lietuvių, iš kurių vieni gerai kalba lietuviškai, kiti silpnokai. Taip pat kaip vyrų, taip ir moterų daug dirba ir iš naujųjų emigrantų.

Na, reikia ir tą neužmiršti, kad daug dirba labai gražių mergaičių, kurios mėgsta flirtą ir koketavimus. Užkalbintos maloniai nusišypso, bet... daugiau linkusios prie vyresniųjų, lyg jų netaip "bijotų" kaip paprasto darbininko. Žinoma, būna ir vedybų.

Kaip centrinėje, taip ir skyrių raštinėse dirbančiųjų skaičius didelis. Čia dirba ir gi keletas lietuvių.

Yra valgykla, kur gaunamas pigesniomis kainomis gardus ir skoningas maistas įvairių rūšių.

Už kepyklos, vakarinėje pusėje yra kelių hektarų sklypas mašinoms pasistatyti, O jų daugybė. Beveik visi darbininkai turi nuosavas mašinas ir vis naujausių modelių įvairių firmų.

Praeitais metais, prie jau veikiamos kepyklos pradėtas statyti naujas milžiniškas kitas kepyklos pastatas, kuriame bus įrengta dar moderniškesnės visokios mašinos ir bus priimama keletas šimtų naujų darbininkų.

Sugyvena gražiai

Nors ištisais metais darbas eina pilnu tempu, bet pavasariais priimama dar naujų darbininkų. Kas yra be darbo, sulaukus pavasario patartina krei ptis į šią kompaniją.

Gale noriu pasakyti, kaip tas ne kareivis, kuris nesitiki būti generolu, taip tas ne darbininkas, kuris nesitiki būti bosu. Todėl visi darbininkai stengiasi atlikti sąžiningai jiems patikėtą ar pavestą darbą. Taip pat kaip darbininkai tarp savęs, taip ir su viršininkais ne blogai sugyvena su mažomis išimtimis, nes juk keli tūkstančiai darbininkų. Apskritai ši kepykla yra vedama aukštos kvalifikacijos, gero išsilavinimo žmonių. Visi darbininkai (kas nori) turi geras apdraudas ir priklauso AFL-CIO ABC 300 lokalui.

Leonas Mockevičius

CHICAGOJE

PIRMAS STREIKAS PER 77 METUS

Lee Minton, stiklinių bonkų putėjų unijos prezidentas, Chicagoje, pareiškė, jog gali iššaukti į streiką 55,000 tos unijos narių, nes viena kompanija įrengė naują fabriką, kur samdomi ne unijos darbininkai.

PRAŠO IŠVENGTI SPŪSTIES

Prie vienos Chicagos bažnyčios (nekatalikų) pastatyta iškaba: "Išvenkite Velykų spūsties; ateikite į bažnyčią dabar".

NEREIKALINGOS ŽUDYNĖS

Jaunas 15-kos metų studentas du kart pašovė autobuso be laukiantį darbininką prie Kedzie ir 47tos. Chicagos policija truputį vėliau mirtinai pašovė studentą, kai jis atsisakė pasiduoti.

METINĖ APYSKAITA

Chicagos susisiekimo vadovybė (CTA) išdavė pereitų metų apyskaitą. Jos pasitarnavimu pasinaudojo 505,531,763 keleiviai. Metų gale vienok liko deficito $843,082.

Sniego valymui 1961 metais išleista $425,925; gi 1960 metais išleista tam reikalui $973,100.

NEMATYSIME ŽVAIGŽDŽIŲ

Chicagoj nuo šios dienos danguje nematysime nei rytinės, nei vakarinės žvaigždės iki kovo 5 d.

LAIŠKAI "DRAUGUI"

Patarlės, priežodžiai, posakiai yra 182 pusl. smulkiosios tautosakos knyga, kurią parengė Jonas Mingirdas, spaudė Bonnie Press, Los Angeles, Calif. Knygoj apsčiai priežodžių, patarlių bei posakių. Jų esą virš puspenkto tūkstančio. Knygoj daug svetimybių: krėslas, arielka, bagotas, malevotas, biednas, bačka, blynai, griekai, bizūnas, abrozėlis, nepakajus, kisielius, petnyčia, kaška, skrynelės, gaspadorius, pyragas, košė, gojus, surokuos, balana, pasoga, smetona, miera, viera, prova, kalnieris, bačkelė, botagas, čiela, darmai, smala, dūšia, karčiama, brukavotas, vinčiavos, kukalis, tancius, rementa, košė, gvoltas, blūdis, sūdis, sūdas, bulius, busilas, brudas, latravimas, baliavojo, razumas, kakalis, buinas, zuikis, mandra, klapatai, nepakavosi, kriaučius, šiaučius, zaplotas, ulyčia, dūdos, miglotas, dabojas, kriukelis, svietas, nabagėlis, blūsti, blūdo, kalakutas, negriešijo, patiešijo, čėsas, durna, striokai, smala, zovada, torielka, balius, jomarkas, akamonas, išpasoginta.

Taip pat yra ir naujųjų svetimybių: biznis, kompanija, konkurentas, muzos.

Rašant tautosaką, nepakeitus slaviškų žodžių lietuviškais, suprantamais, pravartu gale knygos įdėti nesuprantamų slaviškų žodžių žodynėlį. Be to knyga liks ne tik jauniem, bet ir seniem bevertė.

Be to, knygoj yra ir kitų klaidų. Pavz. sakinys: "Ir šuo kariamas pripranta", lyg būtų kas daugiau negu šuo kariamas pripranta. Tas posakis vartojamas taip: "Šuo ir kariamas pripranta".

Knygą skaitant, tenka gaišt kokį nesuprantamą žodį radus, visa tai kaip žemdirbiui akmenys ar kelmai trukdo darbą ir gadina įrankius. — **Anis Rūkas**

Geriausias sūnus Amerikoj

Vienas sovietinis rusas pasakoja draugui apie savo tris sūnus.

— Aš esu visais trimis paten kintas, — didžiuojasi tėvas. — Vienas sūnus yra liaudies advokatas, kitas — liaudies gydytojas. Bet labiausiai esu patenkintas trečiuoju, kuris yra Amerikoje. Jis yra bedarbis ir gauna iš valdžios nedarbo išmokėjimus. Jei ne jo siuntiniai, čia būtų amžinas skurdas.

— **Amerikoje** karo metu buvo gaminami tik kariški automobiliai. Paskutinis civilis automobilis karo metu buvo paleistas 1942 m. vasario 10 d.

REAL ESTATE

MARQUETTE PARKO CENTRE

2-jų butų mūras. 2 po 6 kamb. Mūr. garažas. Naujas gazu šildymas. Platus lotas. Prie bat parko. $29,700.
2-jų aukštų mūr. rezidencija. Puiki 8 metų statyba. Garažas. Prie parko. $17,900.
6 kamb. 5 metų mūras, garažas, į vakarus nuo parko, tuoj apleis. $20,700.
Už įmokėtus $2,000 ir $85 į mėn. galite pirkti 4 kamb. mūrą, kurio kaina $13,000.
6 butų mūras ir $7,200 nuomos atiduoda žemiau savikainos. Įmokėti $15,000.
Tuščias lotas Gage parke, platus tinka 2 butų namui $12,500.
Prie mūsų įstaigos 2-jų butų, 8 metų, dailus mūras. 2 po 5 kamb. $38,500.
4 butų mūras. Apie $5,000 nuomos. Garaž. Geriausia vieta. $38,000.
Bargenas. 2-jų butų namas. 8 ir 3 kamb. Gera vieta. $14,600.
3-jų butų mūras ant kampo. Mūro garažas. Gazu atskiri šildymai. $28,600.
1½ aukšto mūras. 6 ir 4 kamb. Gazu šildymas. $24,800.
Biznis ir 2-jų butų mūras. Apie $2,500 nuomos. Tik $11,900.
Nauja $100,000 likerių prekyba. Taverna ir liuksus butas. Mūro namas su nuostuolių parduoda už $57,800.
Visai geras mūras. 5 butai ir biznis. Vertas mokėti $14,900.
Pajamos Bridgeporte. 4 butų po 4 kamb. mūras. $14,500.
Modernus restoranas, rinktinė vieta, tik $4,000 įmokėti.
Savininkas palieka 7 kambarių, 10 metų rezidenciją. Garažai ir priedai. $20,500.
Geriausias Brighton parke mūras. 3 butai, naujas gazu šildymas, garažai. $36,400.
Bridgeporte geras tvirtas mūras, 6 butai po 4, atskiri gazu šildymai, $3,500 nuomos, vertas $25,800.
Naujas mūras. 5½ kamb. Tvirta statyba. 1½ vonios. $16,800.
8 butų mūras. Alumin. langai. Virš $8,000 nuomos. $66,900.
Gage Parke. 2-jų butų mūras. Gazu šildymas. Modern. viduj. $20,800.
Algos metinis priedas apie $5,000 nuomos iš mūro namo. Visa kaina $21,000.
3-jų butų medinis. Platus sklypas ir gar. Nereikės dėrėtis, už $15,900.

NAUJA ĮSTAIGA DIRBA KASDIEN

K. VALDIS REAL ESTATE

2815 W. 71st St. Tel. RE 7-7200 arba RE 7-8534

DĖMESIO !

POPULAR LITHUANIAN RECIPES

Surinko

JUZĖ DAUŽVARDIENĖ

Tai nepaprasta knyga. Virš 200 receptų grynai lietuviškų valgių gaminimui anglų kalboje. Ponia Daužvardienė, kuri dažnai pasakodavo apie lietuviškus valgius per Chicagos radijo ir televizijos stotis, surinko pačius įdomiausius lietuviškų valgų receptus ir DRAUGAS juos išleido labai parankioje formoje. Pirmą kartą tokia knyga pasirodo knygų rinkoje.

Gera dovana kitataučiams ar angliškai skaitantiems lietuviams

Kaina — $2.00

Užsakymus kartu su pinigais siųskite:

DRAUGAS
4545 W. 63rd Street
CHICAGO 29, ILL.

Elementorius "E"

Išmokys vaikus lengviausiai skaityti

Elementorių paruošė žinomas pedagogas **ignas Malėnas** pačiu naujausiu metodu. Išmokti skaityti reikia tik pusės laiko, negu kitais metodais. Tik duok elementorių, ir paskaityk pirmąjį skiemenį. Toliau vaikai patys skaitys.

Vaikus galima pradėti mokyti skaityti jau 4 metų, kai tik susidomi skaitymu.

Elementorius ruoštas 25 metus. Gausiai iliustruotas dail. V. Simanavičiaus spalvotais piešiniais. Yra 112 psl. Išleido Ateitis Brooklyne, N. Y. Spaudė saleziečių spaustuvė Italijoj. Kaina 2,50 dol. Gaunama adresu: Ateitis, 910 Willoughby Ave., Brooklyn 21, N. Y., ir pas platintojus. Įsigykite tuojau. Savo vaikučiams padarysite didelį džiaugsmą. (Pr.)

BENDRAS NAMŲ TVARKYMAS

- vidaus ir išorės,
- plaunamos sienos ir langai,
- plaunamos ir vaškuojamos grindys.

Nemokamas kanalizacijos patikrinimas ir įkainavimas.
GUnderson 4-2480, dieną ar naktį.

Kuomet svarstote duoti dovaną savo giminėms arba draugams, atsiminkite, jog "Draugo" prenumerata yra vieną iš puikiausių.

CLASSIFIED AND HELP WANTED ADS

REAL ESTATE

Medinis. 2 butai — 5 ir 4 kamb. Centralinis šildymas. Aukšta pastogė. Geras rūsys. Garažas. Labai geroj vietoj. Brighton Parke. $21,000.
Medinis. 2 po 4 kamb. Gazu šild. Cementiniai pamatai. Naujai atremontuoti butai. Skalbykla ir pastogė. $16,900.
Mūrinis bungalow, 6 kamb., 30 p. sklypas. Arti Marquette Parko. Tik $17,900.
13 butų mūrinis, tvirtas. $15,000 metinių pajamų. Mažas įmokėjimas ir labai žema kaina.
Turime daug ir įvairių namų visose kolonijose, parūpiname paskolas, notarizuojame dokumentus, pildome Income Tax.

ŠIMAITIS
REALTY — INSURANCE
2737 W. 43rd St., CL 4-2390

6 kamb., 12 m. rezidencija ant 40 p. lot. $20,000.
2 apt. 5 ir 4 kamb. Gazo šildymas. Marquette pk. $26,500.
Medinis 2 apt. po 4 kamb. Šildymas karštu vandeniu. $16,000.
4 apt. po 5 kamb. Metinės pajamos $6,000. Gazo šild. $56,000.
12 apt. po 4 kamb. Metinės pajamos virš $13,000. $98,000.

A. KATILIUS R. E.
2456 W. 69th St. RE 7-8399

PRIE MARQUETTE PARKO

5 butų mūrinis Gage Parke. Visi 4½ kamb. butai: Naujas stokeris. Kampinis namas. Savininkas išvyksta į California. Nužeminta kaina — $45,250.

3 butų mūr. Karštu vand. šildomas. Garažas. Arti Pulaski ir 55-os. $280 mėn. pajamų. Tik $27,900.

Grosernė su 2 butais. Biznis išdirbtas per ilgus metus. Gera klientūra. Gazu šild. Gage Parke. Tik $27,250.

6 kamb. mūrinis. 4 mieg. kamb. 10 m. senumo. Alyva šildymas. Garažas. Marquette Parke. Su visais patogumais. Kaina tikrai prieinama.

PILDOME INCOME TAKSUS
Draudimo Agentūra Patarnauja Visais Draudimo Reikalais
J. BACEVIČIUS
BELL-VARPAS
REAL ESTATE
General Insurance, Notary Public
6455 SO. KEDZIE AVENUE
Tel. PRospect 8-2233

ŠIMKUS
REAL ESTATE, NOTARY PUBLIC
4259 So. Maplewood Ave.
Telef. CL 4-7450 arba YA 7-2046

Turime pardavimui įvairiausių namų bei biznių visur. Be to labai tvarkingai, gerai ir greitai pildome

INCOME TAX

NAUJŲ NAMŲ PASIRINKIMAS ĮVAIRIOSE CHICAGOS VIETOSE

F. Petrauskas & Co.
BUILDERS
2523 West 69th Street
Tel. PRospect 8-3792

IŠNUOMOJAMA — FOR RENT

Išnuom. naujai įrengtas, modernus mieg. kambarys. Atskira vonia. **Tel. GR 6-0623** nuo 9 iki 7 v. v., arba **585-4439,** po 7 v. vak.

Penki kambariai be baldų, naujai išdažyta, karštas vanduo, šildymas gazo pečiais, uždaras porčius, atskiras įėjimas, antrame aukšte. **2534 W. 45th Pl. LA 3-3752.**

DĖMESIO !

Gražių vizitinių kortelių biznieriui-profesionalui reikia

DRAUGAS

spausdina tokius dalykėlius gražiai, greitai prieinama kaina

DRAUGAS
4545 West 63rd Street
CHICAGO 29, ILLINOIS
Skambinkit LUdlow 5-9500

BAŽNYTINIŲ PAMALDŲ VADOVĖLIS

yra gaunamas Drauge. Jame yra visos reikalingos maldos ir giesmės bei liturginiai nurodymai. Išleido Kunigų Vienybė, 2 pataisyta laida. Kaina $3.50. Užsakymus siųsti: **DRAUGAS, 4545 W. 63rd St., Chicago 29, Ill.**

REAL ESTATE

$73,000 mūras, 6 butai, labai gražūs. Maquette p.
$55,000 mūrinis. 4 butai po 5, 4 garažai, geros pajamos, M. parke.
$42,800 mūrinis 4 butų, 59 ir Kedzie rajone.
$99,500 mūrinis daug butų su $15,000 pajamų metams, M. Parke.
$44,000 naujas mūras ir mūro garažai, įrengtas rūsys, M. parke.
$12,500 mūrinis su garažu, $200 paj. mėn., arti M. parko.
$38,500 visai naujas mūrinis, 2 butai ir patalpa, 59 ir Mozart.
$10,000 įmokėti, 4 m. mūrinis, virš $400 į mėn. iš 5 nuomų.
$23,900 mūrinis 2 po 4, garažas, 30 p. lotas, Gage p.
$18,900 medinis 2x4, pilnas rūsys, garažas, 43 ir Campbell.
$15,500 medinis, 2 po 4, Brighton p., 2 blokai nuo mokyklos.

REAL ESTATE

$65,000 mūrinis Rooming House, milžiniškos pajamos, savininkas duoda morgičių.
Nauji 10 ir 11 butų namai, labai puiki vieta, kaina — 8 kart pajamos.
$46,000 liuksusinė 3 metų 6 kamb. rezidencija, priešais Marquette parką.
$41,500 naujas mūrinis 2 po 6, 40 p. lotas, atsk. šild. gazu, pastogė.
$25,000 medinis 2 po 5, Beverly Hills rajone, lotas 100x285, skubiai.
$19,500 naujas 3 mieg. mūrinis arti mūsų įstaigos, gazo šild.
$30,700 mūrinis 2 po 5 su, daug priedų, naujas šild., puiki vieta.
$30,800 mūrinis 1½ a., 10 metų, gerai išlaikytas, M. parke.
$18,500 mūrinis 10 metų, 5 kamb. su valgomuoju, arti M. parko.
$15,500 už 3 lotus Gage p.
$6,500 lotas 31 p. M. parke.

PILDOME ĮVAIRIŲ RŪŠIŲ INCOME TAKSUS

A. KAIRYS REAL ESTATE
2501 West 69th Street. Tel. 436-5151

Mūr. 5 ir 6 kamb., garažas. $20,900.
Mūr. 5 apart., $450 pajamų, pigiai.
Virš 200 namų pardavime, tad visų išvardinti neįmanoma.
Patikrinkite ir rasite sau tinkamą.

BUDRECKAS
4081 ARCHER AVE. LA 3-3384

$10,500 METINIŲ PAJAMŲ
3 aukštų mūras — 9 vieneta: 2x5 ir 6x4 ir krautuvė. Šviesus, stiprus ir rlabai gerai išlaikytas. $61,000.

NAUJAS MŪR. BUNGALOW
Su 3 miegamais. Prie mokyklos Brighton Pk. Gazo šiluma. Apsauga nuo potvynio 2 auto garaž. $20,000.

LIKERIŲ IR MAISTO KRAUTUVĖ
Krautuvė lietuvių kolonijoje, ant biznio gatvės. 4½ metų nuomos sutartis. $9,000.

3 BUTŲ MED. — $16,500
Prie 67-os ir Damen. Nauja centralinė karšto vandens alyvos šiluma. 2 auto garažas.

½ BLOKO NUO PARKO
7 metų 2x4½ kamb. mūr. Marquette Pk. 2 šildymo sistemos, $42,000.

GERIAUSIAS PIRKINYS!
6 metų mūr. ranch namas ant 36 pėdų sklypo Marquette Pk. Įrengtas rūsys. Garažas. Rami vieta. Savininkas perkeltas iš Midway į O'Hare aerodromą. Parduos už $18,500.

PILDOME INCOME TAKSAS

P. LEONAS
REAL ESTATE
2735 West 71st Street
Tel. WAlbrook 5-6015

$36,600
Naujas, 2-jų aukštų mūr. 2 butai po 5½ kamb., 3 mieg. Šildymas karštu vandeniu — gazu. 2 vienetai.

A. Norkus Real Estate
INCOME TAX SERVICE
2405 W. 51st St. WA 5-5030

MARQUETTE PARKE

8 metų, 6 kamb. mūrinis. 2 maš. garažas. $21,500.
Pelningas, švarus, 8 butų, 2-jų aukštų kampinis. $66,500.
6 metų, 3 mieg. medinis. Pilnas rūsys. 30 p. sklypas. Gera vieta. $14,200.
3 moderniški butai (2 po 5 kamb. kamb. ir 4 kamb.), ir graži krautuvė; tinka bet kokiam bizniui. Arti judraus Western ir 71-os gatvių kampo. Namas apie 20 metų. Labai pigus.
Šviesus 3-jų mieg. kamb. bungalow. Arti Marquette Parko mokyklų. Viskas moderniška. Gražiai išdekoruota. Nebrangus.

J. STONKUS, R.E.
2617 W. 71 st St.
RE 6-1517 arba PR 8-1595

MARQUETTE PARKE

Prie Marquette Parko, mūr. 6 kamb. rezidencija, 12 m. senumo, 40 p. sklypas, 2 maš. garažas. Namas laisvas, pirkėjas gali apžiūrėti ir užimt dabar. $20,000.
Palikimas. Prie 46-os ir Francisco 2 med. namai. Vienas 6 kambarių, antras 4 kamb. ir biznis $14,000.
Brighton Parke. Mūr. 2 butų po 5 kamb. ir 2 kamb. rūsy. $21,000

VAINA REALTY
6540 S. WESTERN AVE.
REpublic 7-9515 arba RE 7-4639

CONTRACTORS

STANKUS CONSTRUCTION CO.

Atlieka planavimo ir statybos darbus, gydytojų ofisų, gyvenamųjų ir prekybos pastatų. Jūsų pasirinkimui turime virš 300 įvairių standartinių projektų.

Ofiso ir namų telefonas: PRospect 8-2013
7403 SO. WESTERN AVE.
Chicago 36, Illinois

ŠILDYMAS

A. Stančiauskas instaliuoja visų geriausių Amerikos firmų gazu ir alyva kurenamus pečius (furnaces) visų dydžių oro vėsintuvus bei Air Conditioners ir atlieka visus skardos darbus.

7304 So. Rockwell Street
Tel. GRovehill 6-7875

KERELIS BROS. CONSTRUCTION CO.

STATOME ĮVAIRIUS REZIDENCINIUS MEDICINOS IR PREKYBOS TIKSLAMS SKIRTUS PASTATUS.
ARCHITEKTAS ATLIEKA PLANAVIMĄ PAGAL JŪSŲ PAGEIDAVIMĄ

REPUBLIC 7-8949
2301 W. 69th St., Chicago

"VIKDO" HEATING SERVICE

Įrengia naujus ir perstato senus visų rūšių namo apšildymus, pečius (furnaces), gas ir alyvos "conversion burners", vandens "boilers", vandens nutekėjimo rinas (gutters) ir atlieka visus darbus susijusius su namų apšildymu.

4444 S. WESTERN AVE., Chicago, Ill., VI 7-8447 — D. Žukauskas.

Apsimoka skelbtis "DRAUGE" nes jis plačiausiai skaitomas lietuvių dienraštis. Gi skelbimų kainos visiems prieinamos.

A. ABALL ROOFING

Įsteigta prieš 48 metus
Gutters, Downspouts, Stogai, Dumtrankiai Pataisomi. Išsmaliniami arba dedame naujus. Stogai atnaujinami (re-coated). Dažymas iš lauko. "Tuckpointing". Pilnai apsidraudę. Nemokamai apskaičiuojame; žemiausios kainos Darbas garantuotas. Atdara dieną ir naktį bei sekmadieniais.

LA 1-6047, RO 2-8778

JUOZAS ŽEMAITIS
IR VIC. SKADE. ST 8-9272
HEATING CONTRACTORS
Įrengiame šiltu oru ir vandeniu šildomus pečius (furnaces -boilers), air conditioners, rynos (gutters) iki 3 metų išsimokėjimas
CICERO HEATING AND SHEET METAL,
2431 S. Kedzie Avenue
Chicago 23, Illinois
Tel. 277-1442 Res. OL. 6-0412.

VACYS CONSTRUCTION CO.

REZIDENCINIAI, KOMERCINIAI, MEDICINOS IR KITOKI PASTATAI

2501 West 69 Street
HE 4-7482 436-5153

● STATYBA ● PLANAI ● PASKOLOS

Gyvenami namai. Biznio, industrijos bei ofisų pastatai. Taip pat įvairūs pastatų remontai.

L. STAŠAITIS
Statybos Kontraktorius
6043 SO. SAWYER AVENUE
CHICAGO 29, ILL.
Namų Tel. PR 8-8378

"NIDA" BUILDERS

STATOME NAUJUS NAMUS, VASARVIETES, GARAŽUS IR ATLIEKAME VISUS NAMŲ PATAISYMUS PAGAL JŪSŲ PAGEIDAVIMĄ.

ST 3-0703 CL 7-2094 Chicago, Ill.

V. ŠIMKUS
Statybos ir Remonto Darbai
2618 WEST 71st STREET
Tel. PR 8-4268 ir TE 9-5531

Skelbkitės "Drauge".

Remkit dien. "Draugą"

Split by PDF Splitter

PRISTATYTA JŪRATĖS IR KASTYČIO OPERA

Jūratės ir Kastyčio Operos fondo surengtame koncerte - baliuje, kuris įvyko sausio 27 d. Western Ballroom salėje, publikos buvo susirinkę virš ketverto šimtų. Visi staliukai buvo užimti. Užkandžiaujant ir šokant, vis buvo dairomasi į sceną, laukiant, kada prasidės programa ir klausytojai bus supažindinti su naujosios komp. K. V. Banaičio operos ištraukomis.

Koncertą trumpu žodžiu atidarė Fondo pirm. Marija Rudienė, pasveikindama atsilankiusius ir visus Chicagos lietuvius, kurie pirmieji pradėjo rūpintis lietuviškos operos išleidimu. "Mes turime parodyti ateinančiom kartom, kad nesnaudėm, bet dirbome ir jiems palikome kultūrinių veikalų", kalbėjo pirmininkė. M. Rudienė taip pat pristatė svečius Vladę ir Bernardą Survilus, atvykusius iš Buenos Aires, Argentinos, kurie nuvogė porą dienų nuo savo pramatytos kelionės, kad galėtų dalyvauti šioje iškilmėje. Tolimesnei programai pakvietė vadovauti akt. K. Oželį.

Akt. K. Oželis priminė, kad komp. Banaičio Jūratės ir Kastyčio opera yra mūsų bendras rūpestis. Ją turime išleisti, kad ir pasaulis susipažintų su mūsų kultūriniais laimėjimais. Todėl ir programa sudaryta tik iš Banaičio kūrinių. Sol. St. Baras padainavo dvi K. V. Banaičio dainas: Atsiminimas ir Aš per naktį nemiegojau. Solistas susilaukė gausių plojimų, nes savo galingu tenoru ir išpildymo sodrumu patraukė klausytojų dėmesį. Sol. Prudencija Bičkienė įprastu nuoširdumu davė dvi ištraukas iš pačios operos, kur Jūratė, kalbėdama apie savo gintarinius rūmus, skambančias dainas, besiliejantį vyną ir žaliąją jūrą, prisipažįsta mylinti Kastytį. Ištraukos skambėjo naujumu, neįprastumu, nors dar jos ir neparodė operos pobūdžio. Solistei publika sukėlė triukšmingas ovacijas.

K. Oželis, uždarydamas programą, padėkojo visiems susirinkusiems. Be to, rožių valsą pradėjo sol. P. Bičkienė ekspresinga solo daina.

Koncertas parodė, kad Chicagos lietuvių visuomenė naująja K. V. Banaičio opera domisi ir jos išleidimą remia. Taip pat pagirtinas Fondo komitetas, pasiėmęs tokį didelį ir atsakingą darbą, kad mūsų laimėjimai suspindėtų ateičiai skaisčiais saulės spinduliais. **Pn.**

S. Venclauskienės paminklo reikalu

1958 m. Waterbury, Conn., mirė a. a. Stanislava Jakševičiūtė - Venclauskienė, kuri yra palaidota savo artimų Bičiulių dr. Colney ir jo žmonos sklype. Ant to sklypo jau yra pastatytas antkapis. Norint pagerbti velionę Venclauskienę, reikalinga yra nupirkti atskirą sklypą ir ten perkelti velionies palaikus. Tokia yra dabartinė padėtis.

Tačiau praėjus 4 metams niekas tuo reikalu nepasirūpino. Kaip jau minėjau St. Venclauskienė mirė 1958 m. sausio 16 d. Tai nėra taip sau buvusi ir gyvenusi tik savo reikalais moteriškė. A. a. Venclauskienė turi didelių nuopelnų mūsų lietuvių tautiniam teatrui. Ji buvo pirmojo viešojo lietuvių vaidinimo Palangoje režisorė ir svarbiausios rolės atlikėja. Tatai įvyko 1899 m. rugpiūčio mėn. 20 d. Tai buvo pirmutinis vaidinimas Lietuvoje. Jis turėjo milžinišką įtaką lietuvių tautos atgimimui. Nes po Palangos vaidinimo prasidėjo masiniai vaidinimai visoje Lietuvoje. Masinis tautinio atgimimo sąjūdis sparčiai ėjo per kluonus ir daržines, kur būdavo lietuvių vakarėliai su vaidinimais. To pirmojo spektaklio įtakoje atsirado ir pirmieji lietuviai teatralai - profesionalai kaip Aleksandras Vitkauskas, Juozas Vaičkus ir kiti.

Turint galvoje a. a. St. Venclauskienės didelius nuopelnus kaip pirmojo vaidinimo Lietuvoje režisorės ,pirmoje eilėje laisvame pasaulyje gyveną mūsų teatralai turėtų pasirūpinti sutvarkyti jos palaikus ir pastatyti atitinkamą paminklą.

Malonu pažymėti, kad istorija kartojasi. Kaip pirmojo lietuviško vaidinimo asmuo buvo lietuvaitė moteris, taip ir šiandien pačią sunkiausią teatro gyvybės naštą neša moterys. Tas ypač žymu mūsų tremties gyvenime. Štai Detroite liet. teatrui vadovauja Arlauskaitė-Mikšienė, Hamiltone E. Dauguvietytė-Kudabienė, Montrealyje Birutė Pūkelevičiūtė, Chicagoje Z. Kevalaitytė-Visockienė ir t.t.

Antroje eilėje a. a. Venclauskienės kapo ir paminklo reikalais turėtų pasirūpinti laisvame pasaulyje gyveną jos auklėtiniai bei auklėtinės, kurių yra išauginusi virš šimto žmonių. Rodos nemaža jų gyvena Kanadoje bei JAV. Velionė Venclauskienė šelpė ir rūpinosi skautais, aktyviai dalyvavo Šaulių sąjungos veikime. Lauktina jų skubios iniciatyvos.

Kl. Giedaugas

— Nuodų dozė gali paveikti tik kartą, tačiau bloga knyga gali nuodyti žmonių mintis ilgą laiką. **—J. Murray**

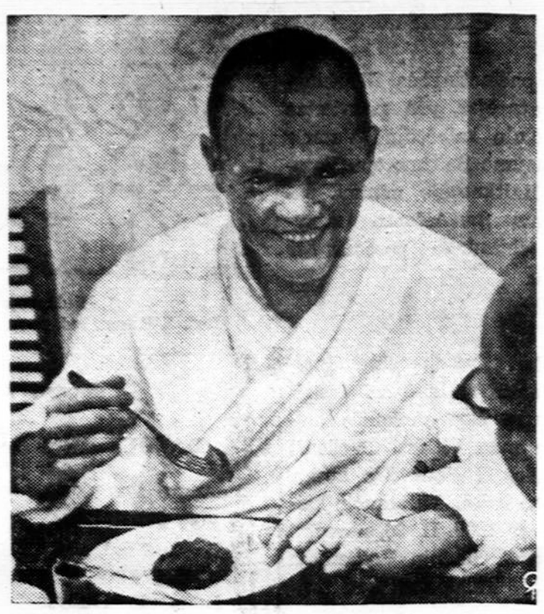

Astronautas Glenn vėl laukia naujos datos kelionei aplink žemę. (UPI

MŪSŲ KOLONIJOSE

Baltimore, Md.

Ramovėnų dešimtmetis

Vasario 3 d. L.V.S. "Ramovė" Baltimorės skyrius švenčia dešimties metų sukaktuves. Skyrius buvo įsteigtas 1952 m. sausio 22 d. Pirmininkais buvo: Kazys Pažemėnas, Motiejus Karaša, Elegijus Sližys, Jonas Jakubauskas, Kazys Pranckonis ir dabartinis — Morkus Šimkus. Per tą dešimtmetį skyrius nemažai nuveikė: kasmet buvo ruošiami Liet. Kariuomenės minėjimai su koncertais, kartais labai iškilmingi, kaip 1958 m. su iškilmėmis Arlington kapinėse Washingtone, dalyvaujant JAV karo pajėgų ir veteranų sąjungos atstovams, taip pat su iškilmėmis prie lietuviško ąžuolo Anapolyje. Taip pat buvo ruošiami savybiniai vakarėliai, gegužinės, kuriose kartais dalyvaudavo ir kaimyninės Filadelfijos kolonijos kariai veteranai, taip pat paskaitos.

Dėl laiko ir jėgų stokos vieno užsimojimo nebeįstengia įvykdyti — tai sukurti jaunimo organizaciją, sportinę, lietuviškų šaulių pavydalo ar kitokią. Tiesa, jaunimas čia pats susiorganizavo: iš seniau jau yra skautų tuntas, įsisteigė sporto klubas, tautinių šokių grupė, studentų sąjunga, veikia ateitininkai.

Vasario 3 d. 7 val. vakaro Lietuvių svetainės Didžiojoje auditorijoje įvyks skyriaus dešimtmečio sukaktuvių minėjimas. Inž. Pranas Zundė trumpai praneš apie partizanų veiklą pokarinėje Lietuvoje, po to bus New Yorko Vyrų okteto, vadovaujamo Mrozinsko, koncertas, antraktuose įterpiant Baltimorės Tautinių šokių grupės, kuri yra nemažai prizų gavusi tautų pasirodymuose ir Vašingtono iškilmėse, šokius.

Po programos veiks turtingas bufetas, baras, orkestras ir šokiai.

Visi baltimoriečiai ir vašingtoniečiai kviečiami gausiai atsilankyt, pasiklausyti gražaus koncerto, pasilinksminti savųjų tarpe ir paremti mūsų veteranus. **K. P.**

BUS DAUG SEIMŲ IR SĄSKRIDŽIŲ

Šiais metais Chicagoje bus šaukiama 930 seimų, kurie sutrauks apie 260,000 dalyvių. Seimų delegatai išleis apie 200 mil. dol.

Nepatikima atmintis

Bobby nuėjo laikrodžio savo naujam namui pirkti. Laikrodininkas rodo tokius ir kitokius, Bobiui nepatinka. Pagaliau, laikrodininkas jam parodo žadintuvą su kukuojančia gegute.

Bobby beviltiškai numoja ranka:

— Nieko iš to nebus...

— Kas, ir šitas nepatinka?— klausia laikrodininkas.

— Patikti — tai labai patinka, bet, štai, ko aš bijau,— aiškinasi Bobby: — Aš, paprastai, laikrodį vis pamirštu užsukti, bet tą paukštuką — tai jau tikrai badu numarinsiu, pamiršdamas jį kasdien palesinti.

Impregnuoti degtukai

— Klausyk, girdėjau, kad medžio pramonė išrado chemikalus, kuriais impregnavus medžio medžiagą — ji nebedega.

— Girdėjau ir man tai jokia nenaujiena. Su degtukais seniai jau taip padarė. Impregnavo— ir jie nebedega.

A. A.

Joseph Čuprinskas

Gyveno adr. 3227 S. Emerald Avenue.

Mirė sausio 28 d., 1962 m., 8:15 valandą ryto.

Gimė Lietuvoje. Kilo iš Vilkaviškio apskričio, Pajevonio parapijos. Amerikoje išgyveno 51 metus.

Pasiliko dideliame nuliūdime žmona Adele (mergautinės pavardė Macys), dvi dukterys: Marge Schulz ir jos vyras Fred, Helen Milašius ir jos vyras Raymond, sūnus John ir jo žmona Adele, brolio sūnus Vito Čuprinskas, keturi anūkai ir trys proanūkai.

Priklausė Susivienijimo Lietuvių Amerikoje 36-tai kuopai.

Kūnas pašarvotas Antano M. Phillips koplyčioje, 3307 So. Lituanica Ave. Laidotuvės įvyks trečiadienį, sausio 31 d. Iš koplyčios 8:30 val. ryto bus atlydėtas į Šv. Jurgio parap. bažnyčią, kurioje įvyks gedulingos pamaldos už velionies sielą. Po pamaldų bus nulydėtas į Šv. Kazimiero kapines.

Nuoširdžiai kviečiame visus: gimines, draugus ir pažįstamus dalyvauti šiose laidotuvėse.

Nuliūdę lieka: žmona, dukterys, sūnus ir visi kiti giminės.

Laid direkt. Ant. M. Phillips, telef. YArds 7-3401.

GUŽAUSKŲ BEVERLY HILLS GĖLINYČIA

Geriausios gėlės dėl vestuvių, banketų, laidotuvių ir kitų papuošimų

2443 WEST 63rd STREET

Telef. PR 8-0833 PR 8-0834

PIRKITE DABAR TIESIOG NUO MR. NELSON

SAVININKO

SAINT CASIMIR MONUMENT CO.

3914 West 111th Street

Didžiausias Paminklams Planų Pasirinkimas Visame Mieste

Telef. — CEdarcrest 3-6335

Vienas blokas nuo kapinių

J. F. EUDEIKIS

LAIDOTUVIŲ DIREKTORIUS

TRYS MODERNIOS KOPLYČIOS

4605-07 South Hermitage Avenue

Tel. YA 7-1741-2

4330-34 South California Avenue

Telefonas LA 3-0440 ir LA 3-9852

AMBULANCE PATARNAVIMAS DIENĄ IR NAKTĮ

Petkus

TĖVAS IR SŪNUS

MARQUETTE FUNERAL HOME

TRYS MODERNIOS KOPLYČIOS

2533 West 71st St. Telef. GRovehill 6-2345-6

1410 S. 50th Ave., Cicero. TOwnhall 3-2108-09

AIKŠTĖ AUTOMOBILIAMS STATYTI

EDVARDAS SAUNORIS — GĖLININKAS

Paruošia gėles iš savo šiltadaržių vestuvėms krikštynoms ir kitoms iškilmėms. Parūpina gėles ne tik laidotuvėms, bet ir gėles sodinti bei puošti kapus Jūsų artimųjų.

3942 W. 111th St., PR 9-1355 ir 9-1356

Laidotuvių Direktoriai

MAŽEIKA & EVANS

6845 SO. WESTERN AVE.

TRYS MODERNIŠKOS AIR-CONDITIONED KOPLYČIOS

MAŽINOMS VIETA

REpublic 7-8600 REpublic 7-8601

LAIDOTUVIŲ DIREKTORIAI

Lietuvių Laidotuvių Direktorių Asociacijos Nariai

PETRAS BIELIŪNAS

4348 S. CALIFORNIA AVE. LAfayette 3-3572

ANTANAS M. PHILLIPS

3307 LITUANICA AVE. Tel. YArds 7-3401

POVILAS J. RIDIKAS

3354 S. HALSTED STREET Tel. YArds 7-1911

LEONARDAS F. BUKAUSKAS

10821 S. MICHIGAN AVE. Tel. COmmodore 4-2228

JURGIS F. RUDMIN

3319 S. LITUANICA AVE. Tel. YArds 7-1138—1139

VASAITIS — BUTKUS

1446 S. 50th AVE., CICERO, ILL. Tel. OLympic 2-1003

STEPONAS C. LACKAWICZ

2424 W. 69th STREET Tel. REpublic 7-1213

2314 W. 23rd PLACE Tel. VIrginia 7-6672

Perskaite dien. "Draugą", duokite jį kitiems

Pranešame visiems pažįstamiems, kad 1962 m. sausio mėn. 20 d. Šv. Vincento ligoninėje, sulaukusi 76 metų amžiaus, mirė mūsų mylima motina ir senelė

A. A.

ONA ROŽEVIČIUS

(MAČIULSKAITĖ)

1950 m. atvyko į J.A.V. Gyveno 98 Harrison St., Worcesteryje, Mass.

Pasiliko dideliame nuliūdime penki sūnūs: Valerijonas Roževičius Worcesteryje, Petras Roževičius N. Y., Juozas ir Feliksas Roževičiai Toronte ir Vladas Roževičius Lietuvoje; keturios dukterys: Irena Roževičius Worcesteryje, Regina Skavičienė Clevelande, Marija Kazlauskienė ir Zofija Vilkienė Lietuvoje ir septyni anūkai.

Velionės kūnas buvo pašarvotas Dirsos koplyčioje.

Laidotuvės įvyko sausio mėn. 23 d. 9:00 val. ryto iš koplyčios kūnas nulydėtas į Šv. Kazimiero bažnyčią, kur atlaikytos gedulingos pamaldos. Palaidota Šv. Jono kapinėse.

Didžio skausmo prislėgti: SŪNŪS, DUKTERYS, ŽENTAI, MARČIOS IR ANŪKAI

A. † A.

CHARLES BARTKUS

Gyveno 4125 S. Campbell Ave.

Mirė sausio 28 d., 1962, 9:10 val. vak., sulaukus pusės amž. Gimė Lietuvoje. Kilo iš Vykšnių miesto.

Amerikoje išgyveno 57 m.

Pasiliko dideliame nuliūdime žmona Ona (Mačekiūtė), duktė Frances Šidlauskas, žentas William, sesuo Ona Kulbokas su šeima, švogerka Bartkienė su šeima, gyv. Zeeland, Michigan, švogeris Martin Tijušas, su žmona ir šeima, gyv. East Chicago, Indiana, teta Jieva Lingis, jos vyras Louis ir šeima, pusseserė Antosė Daraška, jos vyras Antanas, lukters uošviai Jonas ir Salomė Šidlauskai, kiti giminės, draugai ir pažįstami.

Priklausė Lietuvos Ūkininkų Draugijai.

Kūnas pašarvotas Petro Bieliūno koplyčioje, 4348 So. California Ave.

Laidotuvės įvyks treč., sausio 31 d., iš koplyčios 9:30 v. r. bus nulydėtas į kapines.

Nuoširdžiai kviečiame visus: gimines: draugus ir pažįstamus dalyvauti šiose laidotuvėse.

Nuliūdę: žmona, duktė ir žentas.

Laidot. direkt. Petras Bieliūnas. Tel. LA 3-3572.

DVYLIKOS METŲ MIRTIES SUKAKTIS

A. † A.

PREL. MYKOLAS L. KRUŠAS

Jau suėjo dvylika metų, kai negailestinga mirtis atskyrė iš mūsų tarpo PIRMĄJĮ AMERIKOS LIETUVĮ PRELATĄ MYKOLĄ L. KRUŠĄ, kuris mirė 1950 m. sausio 31 dieną.

Šv. Mišios su egzekvijomis už prel. Mykolo L. Krušo sielą bus atlaikytos Šv. Jurgio parapijos bažnyčioje 1962 metų sausio 31 dieną, 8:15 valandą ryto.

Maloniai kviečiami visi giminės, draugai ir pažįstami atatsilankyti į pamaldas ir pasimelsti už A. A. PREL. MYKOLO L. KRUŠO sielą.

A. † A.

URSULA PUKIS

(BUČINSKAITĖ)

Gyveno 2427 W. 24th Street

Mirė sausio 29 d., 1962, 4:55 v. ryto, sulaukus pusės amž. Gimė Lietuvoje. Kilo iš Panevėžio apskričio.

Amerikoje išgyveno 55 m.

Pasiliko dideliame nuliūdime 3 sūnus George, marti Ann, Anthony, marti Mary, ir Charles, marti Lorraine, duktė Helen, žentas John Thomas, 11 anūkų, švogerka Ursula Pukis, 2 pusseserės Anna Skarbutis ir Ona Januška, kiti giminės, draugai ir pažįstami.

Kūnas pašarvotas Lackawicz koplyčioje, 2314 W. 23rd Place.

Laidotuvės įvyks treč., sausio 31 d., iš koplyčios 9 val. ryto bus atlydėta į Aušros Vartų parapijos bažnyčią, kurioje įvyks gedulingos pamaldos už velionės sielą. Po pamaldų bus nulydėta į Šv. Kazimiero kapines.

Nuoširdžiai kviečiame visus: gimines, draugus ir pažįstamus dalyvauti šiose laidotuvėse.

Nuliūdę: Sūnūs, duktė, marčios, žentas ir anūkai.

Laidot. direkt. Steponas Lackawicz. Tel. VI 7-6672.

Split by PDF Splitter

APLINK MUS

× **Vyčių choras,** suorganizuotas Estelle Rogers ir vedamas muz. F. Strolios, sausio 24 d. pradžiugino tautiškomis dainomis Šv. Antano Taupymo ir Paskolų įstaigą įkurtuvių proga. Labai plojant susirinkusiems klausytojams buvo pakartota viena iš tų dainų. Vasario 11 d. šis choras dainuos Illinois-Indiana distrikto suruoštame Vasario 16 d. minėjime — Atsiminimai iš Lietuvos, Sherman viešbutyje. Bus proga išgirsti dar Chicagoje nedainuotų ar retai dainuotų dainų ir praleisti vakarą jaukioje lietuviškoje nuotaikoje.

× **St. Pieža,** Chicago American redaktorius, sausio 26 d. Vengeliausko salėje Liet. Nuos. Sav. Susivienijimo susirinkime rodė du filmus. Prieš filmų rodymą St. Pieža papasakojo būdingesnius popiežių Pijaus XII ir Jono XXIII gyvenimo bruožus, kaip juodu stengėsi įgyvendinti pasauly taiką, parodytą tremtinių globą bei šalpą. Po to sekė gražiai atvaizduoti filmai, trukę veik visą valandą. Red. Piežai publika karštai už tai padėkojo plojimais. Susirinkimas pritarė valdybos iškeltiems klausimams: parūpinti pajamų mokesčių formom užpildyti žinovus, išleisti informacijų knygelę namų savininkams žinotinų dalykų. Į Susivienijimą įstojo 4 nauji nariai. Vasario mėn. pabaigoj bus suruoštas blynų vakaras.

× **Dr. A. Razma,** Lietuvių Fondo iniciatorius, paaukojo fondui antrą tūkstantį dolerių per L. Bendruomenę. Sumą išmokės dalimis. Lietuvių Fondas, populiariai vadinamas "milijono fondu", paruošė įstatus ir pradeda aktyvią pinigų akci- ir pradeda aktyvią pinigų rinkimo akciją.

× **Filomena ir Pranas Stončius,** 2001 S. Halsted St., sausio 28 d. minėjo 50 metų vedybinio gyvenimo sukaktį. Mišios buvo 10 v. Dievo Apvaizdos parapijos bažnyčioj, o vaišės Lietuvių Auditorijoj. Auksinių vedybų jubiliejų ruošė duktė Aniceta ir sūnus Gediminas su šeimomis.

× **ALT Chicagos sk. rengiamame Vasario 16 d.** minėjime, kuris bus Marijos Aukšt. mokyklos salėje vasario 18 d. 2 v., meninę dalį išpildys solistė Monika Kripkauskienė ir sol. Algirdas Brazis. Taip pat ir Dainavos ansamblis.

× **Sol. Prudencija Bičkienė** yra pakviesta išpildyti koncertinę programos dalį Toronte, Kanadoje, PLB rengiamame dramos premijos įteikimo iškilmėse. Kaip žinoma, premiją už dramą laimėjo rašytoja Birutė Pūkelevičiūtė iš Montrealio.

× **S. Adomaitienė,** Čikagos scenos darbuotojų sąjungos pirmininkė, daug darbo ir sielos įdeda, kad sąjungos spektaklis "Dvylika Brolių Juodvarniais Laksčiusių" pasisektų. Premjera įvyks vasario mėn. 3 — 4 d. Jaunimo Centre. Teatrą mylinti visuomenė maloniai prašoma bilietus pasirūpinti iš anksto ir rezervuoti šias abi dienas metinei lietuviško teatro šventei. (Pr.)

× **Už a. a. Antano Bajerčiaus sielą,** mirusio sausio 25 d., 1962 m. Lietuvoje, šv. Mišios bus atnašaujamos Tėvų Jėzuitų koplyčioje, 5620 S. Claremont, sausio 30 d., 7:30 v. iš ryto. (Pr.)

× **Šv. Vardo d-ja** Šv. Petro ir Povilo parapijos bažnyčioje kiekvieną ketvirtadienį 7:30 v. v. rengia šventąją valandą. Pamaldoms vadovauja d-jos vyrai.

× **Nuo prel. Mykolo L. Krušo** mirties šį mėnesį sueina 12 metų. Garbingasai velionis yra buvęs pirmas Chicagos lietuvių prelatas, per 32 metus vadovavo Šv. Jurgio parapijai, joje klebodaudamas 1918-1950 m. Buvo vienas iš steigėjų Šv Pranciškaus Seserų vienuolyno Pittsburghe ir Brazilijoje, buvo delegacijos narys pas prez. Hardingą, siekiant, kad Lietuva būtų pripažinta de jure. Rūpinosi lietuvišku religiniu vaikų auklėjimu ir yra spaudai paruošęs bei išleidęs du lietuvišku katekizmu. Yra padėjęs eilei tremtinių atvykti į JAV. Garbingojo velionio mirties sukaktį minint Šv. Jurgio par. bažnyčioje sausio 31 d., trečiadienį, 8 val. 15 min. bus ekzekvijos ir šv. mišios.

× **Dail. Stasė Smalinskienė,** detroitiškė, dalyvavusi A. L. Dailininkų s-gos surengtoje parodoje Chicagoje Čiurlionio galerijoje, sausio 27 d., lydima Danutės Vidžiūnienės, aplankė Draugą, susipažino su spaudos darbais ir įsigijo naujausių lietuviškų leidinių. Dail. S. Smalinskienė vakar išvyko į Detroitą.

× **Sol. Monika Kripkauskienė,** žinoma Chicagos dainininkė savo koncertais ir dalyvavimu operoje, šių metų rudenį žada surengti savo dainų ir arijų rečitalį.

× **Vladė ir Bernardas Survilai,** svečiai iš Argentinos, sausio 27 d. aplankė Draugo įstaigą, užsisakė Draugą ir apžiūrėjo spaudos darbus. V. ir B. Survilai šiandien išvyksta į New Yorką, o iš ten vyks į Portugaliją, Ispaniją, Italiją, Prancūziją ir Skandinavų kraštus, pasiekdami net Švediją. Be to, Chicagoje jie dalyvavo Juratės ir Kastyčio Operos fondo surengtame koncerte ir LB Chicagos apygardos suvažiavime.

× **A. P. Bagdonas,** lituanistas, Chicagos Aukšt. Lituanistinės mok. mokytojas, siųsdamas auką Kuchel — Lipscomb rezoliucijos pravedimo reikalams, komiteto vadovybei rašo: „Labai džiaugiuosi ir seku jūsų veiklą Lietuvos laisvinimo bare. Tai milžiniškos reikšmės darbas, tai tikroji kova už tėvynės laisvę. Tik nepristikite ryžto kovoti iki pergalės".

× **Roselande Visų Šventųjų** parapijos metinė vakarienė su programa, vaišėmis ir šokiais įvyks ateinantį sekmadienį, vasario 4 d. 6 val. parapijos salėje 10801 So. State St. Parapijos kelbonas kun. P. Lukošius kviečia dalyvauti šioje parapijos subuvime.

IŠ ARTI IR TOLI

J. A. VALSTYBĖSE

— **Ateitininkų Federacijoje** šiuo metu vyksta vadovybės rinkimai. Vasario 1 d. yra paskutin balsavimo diena. Renka visi po laisvąjį pasaulį išsiblaškę ateitininkai. Rinkiminės komisijos veikia dešimtyje kraštų. Vyr. Komisija, kuri drauge yra ir JAV krašto komisija, yra Baltimorėje. Kandidatu į Fed. Vadus yra dr. S. Bačkis, o į valdybą kandidatuoja A. Barzdukas, kun. V. Dabušis, P. Grušas, dr. A. Sužiedėlis, J. Šoliūnas, dr. V. Viliamas, J. Vitėnas ir dr. V. Vygantas. Kandidatais į Kontrolės Komisiją pirm. yra dr. Br. Radzivanas ir L. Valiukas, į Kontrolės Komisijos narius — J. Jodelė, J. Kojelis ir A. Sabalis.

— **Dr. Stasys A. Bačkis,** Lietuvos pasiuntinybės Washingtone patarėjas, yra pakviestas pagrindiniu kalbėtoju Vasario 16 minėjime Baltimorėje. Vasasio 16 Baltimorėje minima pamaldomis Šv. Alfonso bažnyčioje, iškilmingu posėdžiu ir banketu.

VOKIETIJOJE

— **Bad Zwischenahn.** Gruodžio mėnesį susisiekimo nelaimėje žuvo šios apylinkės narys Antanas Vitkus. Velionis buvo kilęs iš Panevėžio apskr. Rozalimo valsč., Kitataučių kaimo, gimęs 1900. II. 26, nevedęs, ūkininkas. Giminių Vokietijoje neturėjo. Palaidotas Bad Zwischenahn bendrose kapinėse.

— **Wuerzburgas.** Čia sausio 6 d. įvyko apylinkės metinis narių susirinkimas, kuriame buvo išrinktas seniūnu pakartotinai Juozas Uždavinys. Apylinkė yra nusistačiusi dar šiais metais įsteigti vargo mokyklą.

— **Gautingas.** Šioje sanatorijoje, po sunkios ligos, gruodžio mėnesį mirė Mykolas Radzevičius, gim. 1910. IV. 14 d. Alytuje. Čia ir palaidotas. Šiuo metu Gautingo sanatorijoje dar tebesigydo 11 lietuvių — 10 vyrų ir 1 moteris.

— **Europos Katalikų Sielovadų direktorių suvažiavimas Dieburge.** Sausio 3 ir 4 dienomis Dieburge, Vokietijoje, Kapucinų vienuolyne įvyko Europos Lietuvių Katalikų Sielovadų Direktorių suvažiavimas. Suvažiavimą sukvietė prel. Ladas Tulaba — Italijos siel. dir., — dalyvavo kun. J. Petrošius iš Paryžiaus ir kun. J. Kazlauskas iš Londono, žinoma, ir T. A. Bernatonis, Vokietijos Sielovados direktorius.

Tarp kitų klausimų buvo svarstytas ir ateinančią vasarą lietuvių dalyvavimas Romos Pelegrimadže.

LAIMĖJIMUI REIKIA SOLIDARUMO IR DARBO

LB Chicagos apygardos apylinkių atstovų suvažiavimas

Chicagos apygardos LB, kaip jau vakar trumpai buvome pranešę, įvyko praėjusį sekmadienį, B. Pakšto svetainėje. Iš 19 apylinkių dalyvavo 108 atstovų.

Suvažiavimą atidarė Chicagos LB apygardos švietimo vedėja Birutė Miniotaitė pasveikindama taip gausiai susirinkusius ir pakvietė prezidiumą, pirmininkauti pakviesdama Karolį Drungą, Antaną Juškevičių ir dr. J. Gliaudelį. Sekretoriauti Vyt. Žilinską ir A. Gintnerį.

Bendruomenė auga ir gyvėja

Suvažiavimą sveikino Lietuvos konsulas dr. P. Daužvardis, pažymėdamas, kad miela matyti tokį gausų būrį atstovų, besirūpinančių Lietuvos laisvinimo reikalais, gi Lietuvos laisvinimo reikalas yra pats didžiausias ir svarbiausias. Mūsų laimėjimui reikia solidarumo ir darbo.

Alto vykd. kom. pirm. L. Šimutis savo sveikinime pažymėjo, kad LB uždavinys išjudinti veiklai visą mūsų visuomenę. Laisvinimo idėja tebėra gyva ir šventa ir reikalauja mūsų visų vieningo darbo.

Kun. A. Stašys — Chicagos Alto pirm. savo sveikinime palinkėjo atstovams ir L. Bendruomenei sėkmės.

R. Skipitis pasidžiaugė, kad L. B. auga, plečiasi ir didėja, nors jai tenka sutikti daug kliūčių. L. B. gyva ir ji augs ir plėsis. Jo kalba buvo atstovų pertraukta ir vėliau palydėta ilgais plojimais.

Perduotos tūkstantinės

Apygardos vald. sekr. St. Siaučiūnas padarė gana platų pranešimą, iš kurio paaiškėjo, kad Apygardos valdyba nuveikė daug ir kultūrinių darbų. Vienu didžiausiu šių metų kultūrinių įvykių reikia laikyti Dainų šventės surengimą, kurią įvykdė anksčiau centro valdybos pavedimu sudarytas komitetas. Į Dainų šventės rengimo darbus buvo įsijungę visi Chicagos Apygardos valdybos nariai ir apygardos valdybai tenka dalis nuopelnų dėl šventės pasisekimo. Apygardos valdyba talkino ir pageidavusioms apylinkių valdyboms kultūrinės veiklos pasireiškime.

Pakviestas Clevelando "Vaidilos" teatras su veikalu "Vieno kiemo gyventojai", o taip pat prisidėta prie šio veikalo išleidimo. Surengtas Motinos dienos minėjimas, kuriame programą išpildė moksleivių ansamblių junginys. Taip pat surengtas Rugsėjo 8-sios minėjimas su svečiu paskaitininku iš Italijos prof. Z. Ivinskiu.

Spaudos mėnesio pravedimas: surengta spaudos paroda, literatūros ir jumoristinės literatūros vakaras, Chicagoje. Dalyvauta su tautodailės parodos surengimu ir programos suorganizavimu tautinių grupių pasirodyme. Atkreiptinas dėmesys, kad mūsų įrengto skyriaus nuotraukos buvo įdėtos visoje didžiojoje Chicagos spaudoje.

Taip pat pranešimus padarė iždininkas I. Petrauskas, Švietimo kom. pirm. J. Vedegys. L. B. remiama veikla 14 lituanistinių klasių ir 2 aukšt. lit. mokyklos su 1,100 mokinių. Revizijos komisijos pranešimą padarė K. Bružas.

Bendruomenės CV pirmininkui J. Jasaičiui Dainų šv. komiteto sekr. J. Paštukas, plojimams palydint, įteikė Dainų šventės pelno dalį.

Dėl pranešimų įvyko diskusijų, kurių metu didesnių prieštaravimų neįvyko. Valdybos ir rev. komisijos pranešimai priimti.

Apylinkės kalba

Sveikinusių tarpe buvo neseniai atvykusi iš Lietuvos ponia L., o taip pat iš Argentinos atvykusi Survilienė. Buvo išklausyta apylinkių valdybų pranešimai, iš kurių susidarė vaizdas, kad apylinkių veikla gaji, gražiai dirbama ir L. Bendruomenė atlieka darbą, kurio dažniausiai kitos organizacijos nesiima, nes kultūrinė veikla dažniausiai yra nuostolinga. Apylinkės yra taip pat daug prisidėjusios įvairių rezoliucijų bei laiškų rašymu JAV įtakingiems asmenims Lietuvos laisvinimo reikalu. Parašyta tūkstančiai laiškų, prašant paremti Kuchel rezoliuciją.

Aktualių reikalų aptarimo metu prel. M. Krupavičius pasisakė mūsų parapinių mokyklų lietuviškumo reikalu. Prelato ilgokas žodis palydėtas ilgais plojimais. Būtų gera, kad savo mintis prelatas pakartotų kokiam nors Kunigų Vienybės suvažiavime.

Red. Vyt. Zalatorius perskaitė rezoliucijas, kurių visos po nedidelių diskusijų priimtos ir bus paskelbtos spaudoje.

Į valdybą išrinkta K. Drunga, S. Šiaučiūnas, J. Vedegys, B. Vitkus, K. Kasakaitis, B. Nainys, P. Vėbra, D. Bielskus, dr. Virbickas.

Revizijos komisijon išrinkta K. Bružas, A. Šantaras ir K. Barzdukas.

Verta pagyrimo

Suvažiavimui pirmininkavę parodė gražaus sugebėjimo, ganėtinai plačią dienotvarkę pravedė palyginti trumpu laiku. Balsavimai praėjo sklandžiai ir tvarkingai. Devyniolikos apylinkių pranešimai užėmė nemaža laiko, tačiau ir jie buvo kondensuoti.

Šis suvažiavimas parodė, kad L. Bendruomenė vis labiau auga ir nudirba daugelį įvairių svarbių, ypač kultūrinių darbų. Būdama jauniausia, šiandien Bendruomenė lieka pati didžiausia ir veikliausia organizacija. Belieka linkėti, kad ji ir toliau tokiu keliu eitų, augtų ir plėstųsi.

L. Galinis

A. L. Bendruomenės Chicagos apygardos apylinkių atstovų suvažiavimo dalyviai. (Nuotr. A. Gulbinsko)

Redaguoja Lietuvių Mokytojų S-gos Chicagos sk. redakcinis kolektyvas
Red. J. Plačas, red. pavad. M. Steikūnienė. Medžiagą siųsti: 7045 So. Claremont Ave., Chicago, Illinois

Pranas Imsrys

YRA DANGUJ ŽVAIGŽDELĖ

Yra danguj žvaigždelė,
kuri visų šviesiausia;
yra šalelė žemėj,
kuri visų gražiausia.
Ten Nemunas, Dubysa,
ten mielas Vilnius, Kaunas.
Ten buvo džiaugsmo pilnos
dienelės mūsų jaunos. . .
Tenai tėveliai brangūs
mums diegė gimtą žodį
ir visad, visad, visad
mums tiesų kelią rodė.
Gimtiems laukams, upeliams
ir kryžiui paliai taką,
nors būtume toliausiai,
tik jiems mūs širdys plaka.
Tik jiems mūs širdys plaka,
tik ten mūs mintys jaunos.
Mums ta šalis brangiausia,
kur senas Vilnius, Kaunas.

D. Šliogerytė — laimėjusi trečią premiją

MOKYKLOS ŠVENTĖ

Mūsų lietuviškoji šeštadieninė mokykla kasmet apie Kalėdas suruošia vaidinimą. Ir šiais metais vaidinome Vandos Frankienės 2-jų veksmų kalėdinę pasaką "Gyvi žaisliukai". Man atrodo, kad pasisekė, nes žmonės salėje mums plojo. Aš vaidinau nykštuko rolę. Paskiau dainavome ir eilėraščius sakėme. Pasibaigus programai Tėvų Komitetas mus pavaišino. Vėliau, kartu su tėveliais, gražiai laiką praleidome.

Aš mokaus 6-me skyriuje. Man patinka lietuviška mokykla. Mes ne vien mokomės skaityti ir rašyti, bet vaidinam, dainuojam, šokam. Laikas prabėga greitai ir linksmai. Jau ruošiam programėlę ir vasario 16 paminėti.

Aš manau, kad tie, kurie nelanko lietuviškų mokyklų, daug ko nustoja.

Gintaras Plačas, 12 m.

Taškų laimėtojams žinotina

1) Mįslės atsakymas — **vyšnia.**

2) Visoms kalboms kalba — aidas.

3) Vandenį galima nešti siete — sušalusį į ledą.

MOKYKLOS VAKARAS HARTFORDE

Gruodžio 30 d. įvyko mūsų šeštadieninės mokyklos vakaras parapijos mokyklos salėje. Mes suvaidinome "Kūčių vakarą", kurį parašė N. Gailiūnienė. Vaidinime dalyvavo beveik visi mano klasės draugai. Taip pat pasirodė mažesniųjų mergaičių baleto grupė. Kiti savo gabumus rodė prie pianino. Žiūrovų buvo daug. Vaidinimas, atrodė, visiems patiko. Maži vaikai plojo ir rėkė. O kai vaidinimas pasibaigė, visi bėgo į bufetą valgyti. Vieni valgė, o kiti šoko. Apie devintą valandą visi išėjo namo pavalgę ir pavargę.

Veronika Draugelytė, 11 m.

REDAKCIJOS KAMPELIS

Kaip matote, skyrius jau turi vardą. Nors ir daug balsų gavo "Tėvynės Žiburėlis", tačiau redakcinis kolektyvas pasirinko jau labai artimą "Tėvynės žvaigždutę". Mat žiburėlio vardu yra ir daugiau laikraštėlių, tarp kurių vienas mums nedraugiškas.

Danutė Bruškytė — antrą premiją

Daina Kojelytė,, laimėjusi pirmą premiją

1961 m. "Eglutė" paskelbė konkursą pasakai ar eilėraščiui parašyti. Premijom pinigus skyrė kun. dr. J. Prunskis. Dabar paaiškėjo, kad I vietą laimėjo Daina Kojelytė, 8 m. iš Los Angeles, Calif., II vietą — Danutė Bruškytė, 9 m. iš Chicagos ir III vietą — Danutė Šliogerytė, 9 m. iš Hartford, Conn.

Danutė Bruškytė yra ir mūsų bendradarbė. Jų parašyti dalykėliai bus spausdinami "Eglutėje". Patariame visiems pasiskaityti.

Nuoširdžiai sveikiname mecenatą ir laimėtojas. O lamėtojas prašytume pasekti Danutės Bruškytės pavyzdžiu ir mums ką nors parašyti.

O kur berniukai? Nė vieno laimėtojų tarpe.

Vasario 3 ir 4 dienomis, Chicagoje, Jaunimo Centre, Scenos Darbuotojų sąjunga duos mums progos pamatyti nepaprastai gražią paskaitą "Dvylika brolių juodvarniais laksčiusių". Norėtume visus savo skaitytojus ten pamatyti.

Redakcija

REIKS GULTI Į LOVĄ

Chicagoje pasireiškia didesnis skaičius sergančių "B" tipo influenza. Jeigu sloga užgula, akys ašaroja, gerklę peršti, galvą skauda ir mažas karštis užeina, tai influenzos požymiai. Patariama neiti į darbą ar į mokyklą. Vieton buvus herojumi, geriau gulti į lovą, kolei silpnumas praeis. Kam kitus užkrėsti?