Split by PDF Splitter

DRAUGAS

THE LITHUANIAN WORLD-WIDE DAILY

LAISVOJO PASAULIO LIETUVIŲ DIENRAŠTIS

4545 WEST 63RD STREET CHICAGO 29, ILLINOIS
TELEPHONE: LUDLOW 5-9500

Vol. XLVI | Price 10¢ | TREČIADIENIS, KOVO (MARCH) 7, 1962 | Kaina 10 c. | Nd. 56

ADENAUERIS NORI TARTIS SU AMERIKOS VASTYBĖS SEKRETORIUM

Nori išsiaiškinti europiečių saugumo reikalus

BONNA. — Vakarų Vokietijos kancleris Adenaueris paprašė Amerikos valstybės sekretorių Dean Rusk sustoti Bonnoje šį savaitgalį, vykstant jam į nusiginklavimo konferenciją Genevoje, Šveicarijoje.

Adenaueris nori pateikti Vakarų Vokietijos pažiūras Europos saugumo reikalais, nes jo kraštas nebuvo atstovaujamas paruošiamuose penkių vakariečių valstybių darbuose, kurios dalyvaus nusiginklavimo konferencijoje.

Tos penkios vakariečių valstybės yra Jungtinės Amerikos Valstybės, Britanija, Prancūzija, Kanada ir Italija.

Adenaueris susirūpinęs, kad Vakarų Vokietija nebūtų diskriminuota Rytų - Vakarų susitarime, sprendžiančiame Europos saugumą.

Diskriminacija, pasak Bonnos pažiūrą, kiltų, jei Vakarų vokiečių teritorija būtų specialiu inspekcijos objektu arba apibrėžtas Vakarų Vokietijos apsiginklavimas, ypač atominių ginklų pristatymo sistemos.

Kodėl Paryžius boikotuoja atomo kalbas

De Gaulle nemėgsta Vakarų strategijos

PARYŽIUS. — Yra keturios pagdindinės priežastys, kodėl prancūzų prezidentas Charles de Gaulle atsisakė siųsti net stebėtoją į užsienio reikalų ministerių suvažiavimą Genevoje ir nusiginklavimo konferenciją, kuri prasidės kovo 14 dieną.

Šios priežastys:

— Jis nesutaria nei su Vakarais, nei su Sovietais dėl ėjimų išvengti atominio karo, jie remiasi bandymų uždraudimu. Jis siūlo sunaikinti pristatymo "vežimus".

— 18 valstybių, įskaitant Prancūziją, yra perdaug dalyvauti konferencijoje. Tik keturios atominės valstybės (jis Prancūziją laiko atomine valstybe) teturėtų būti konferencijoje, — pastebi de Gaulle.

— Jis įsitikinęs, kad užsienio reikalų ministeris Gromyko sesiją pavers sovietų propaganda.

— De Gaulle nori Prancūziją laikyti atsargoje, paruoštą būsimosioms aukšto lygio diskusijoms su Sovietų premjeru Chruščevu, jei Genevos kalbos nepasisekų.

Vietnamo aviacija laimėjo dvi didesnes kovas

Pietų vietnamiečių smūgiai raudoniesiems

SAIGON, Pietų Vietnamas. — Pietų vietnamiečių orinės jėgos laimėjo dvi didesnes kovas prieš komunisto Viet Kongo vyrus per paskutines dvi dienas, užmušdami daugiau kaip 100 raudonųjų partizanų ir sužeisdami ar paimdami nelaisvėn dar šimtus. Tai pranešė vakar prezidento Diem vyriausybės pareigūnai.

Helikopteriai su amerikiečių įgulomis, remiami vieno operacinio ir kovos bombonešių sudavė komunistams partizanams smūgius.

Jungtinių Amerikos Valstybių armijos helikopteriai batalijoną Pietų vietnamiečių kareivių nuvežė vakar į Tay Ninh provinciją — 100 mylių šiaurės vakaruose nuo Saigono ir apie tris mylias nuo Kambodijos pasienio.

— **JAV sprausminis lėktuvas** per 77 sekundes pakilo 7½ mylios.

KALENDORIUS

Kovo 7 d.: Pelenų diena, šv. Tomas Akvinietis, Rimtautas, Vaidilutė.

Kovo 8 d.: šv. Jonas, išpažintojas; Vaižgantas.

ORAS

Oro biuras praneša: Chicagoje ir jos apylinkėje šiandien — apie 30 laipsnių; rytoj — mažai pasikeis oro temperatūra.

Saulė teka 6:16, leidžias 5:47.

Sunkumai pavergtųjų tautų komitetui susidaryti

WASHINGTONAS. — Washingtone reiškiama abejojimų, kad galėtų susidaryti pavergtųjų tautų komitetas JAV atstovų rūmuose. Pasikalbėjimai tuo reikalu vyksta su atstovų rūmų pirmininku John W. McCormack. Jisai bijo, kad sutikimas veikti vienam naujam komitetui atidarytų duris veržtis ir kitiems. O sumanymų naujiems komitetams yra net keli.

Yra gerokai didesnių vilčių pavergtųjų tautų pakomitečiui prie užsienių reikalų komiteto. Jeigu toksai pakomitetis susidarytų ,tai jisai perimtų dabar vykdomą Europos pakomitečio apklausinėjimą. Mat, Europos pakomitetis ribojasi tik Europos reikalais, tuo tarpu pavergtų tautų sovietiniame bloke yra ir Azijoje ir net čia pat pašonėje — Kuboje.

Steikas ir bananai sustabdė susisiekimą

UTICA, N. Y. — Netoli Uticos šiom dienom buvo sustabdytas susisiekimas, kai 25 tonai steiko ir tūkstantis bananų iškrito susidūrus dviem sunkvežimiam.

— **Senybinės kapinės** iš 1700 metų prieš Kristaus gimimo surastos Jeeb miestelyje Jeruzalės apylinkėje.

Priėmė pensijų įstatymą

OTTAWA. — Kanados parlamentas pagaliau po ilgų diskusijų priėmė naują pensijų įstatymą, arba teisingiau jo pakeitimą. Paprastiems pensininkams yra pakelta pensija nuo 55 dol. iki 65 dol. mėnesiui. Opozicijos siūlytos didesnės pensijos nepraėjo.

Kanadoje skirtingas pensijas gauna veteranai ir jų šeimos, kuriems jos yra žymiai didesnės.

Pasirodė viešumoje lakūnas Powers

WASHINGTONAS. — U-2 pilotas Francis Gary Powers vakar viešai pasirodė, Sovietų Sąjungos teismui jį pasmerkus kalėti beveik prieš dvejus metus.

Senato ginkluotos tarnybos komitetas pakvietė Powers liudyti, kaip aukštai jo lėktuvas skrido virš Rusijos, kai jis nukrito. Powers praėjusį mėnesį buvo iškeistas už sovietų šnipą R. Abel.

JAV slaptoji žvalgyba lakūną Powers laiko ištikimu amerikiečiu, kuris neišdavęs jokių paslapčių Sovietų Sąjungos pareigūnams. Jis atvirai atsakinėjęs į įvairius klausimus.

Armijos vadas pasiliksiąs tame pačiame poste

WASHINGTONAS. — Buvo pasklidusių gandų, kad JAV armijos sekretorius Elvis J. Stahr planuojąs palikti karinę tarnybą ir grįžti į švietimo sritį. Užvakar jis pareiškė, jog tai neturi pagrindo. Indiana universitetas svarsto kviesti Stahr į šios įstaigos prezidentus.

Malinovski vizituos Rabatą

RABATAS, Marokas. — Sovietų gynybos ministeris maršalas Rodion Malinovski vizituos Maroko gynybos ministerį Aherdane. Marokiečių pareigūnai pareiškė, kad vizito data dar nenustatyta.

— **Kruppui**, Vokietijos pramonininkui, pusmečiui pratęstas leidimas išpardavinėti daliai savo anglies kasyklų ir pileno pramonės.

— **Pavergtoje Lietuvoje ir Latvijoje** nuolat kritikuojami savo pramonės ir žemės ūkio žmonės už planų nepildymą. Vieni komunistiniai pareigūnai verčia kaltę kitiems, tačiau niekas nedrįsta pasisakyti prieš netikusią sovietinę santvarką ir ūkio sistemą.

— **Sovietų vicepremjeras Mikojanas** vakar pasirašė su Rytų Vokietijos komunistų vyriausybe sutartį, suteikiančią jai 180 milijonų dolerių paskolą.

— **Kariba bus didžiausias ežeras.** Kariba ežeras Rodezijos federacijoj bus vienas didžiausių ežerų pasaulyje, padarytų žmogaus. Šis ežeras apims 2,000 kv. mylių ir bus baigtas 1963 m.

Astronautas John Glenn bando auksinę trompetą, kurią jam New Yorke padovanojo kompozitorius Paul Taubman, parašęs kūrinį "Col. Glenn March", pagerbdamas pirmąjį amerikietį, apskridusį raketoje aplink žemę tris kartus. (UPI)

AR STATYTI BOMBONEŠĮ, LEKIANTĮ 2,000 MYLIŲ PER VALANDĄ

Vyriausybės planas numato išleisti 1.3 bilijono dolerių problemoms tirti

WASHINGTONAS. — JAV sostinėje vyksta diskusijos, ar statyti bombonešius B-70, kurių greitis siektų 2,000 mylių per valandą. Gynybos sekretorius Robert S. McNamara yra tos nuomonės, kad tokių bombonešių statymas būtų tik pinigų eikvojimas, nes dabar suplanuota pagaminti 1,650 greit ir toli lekiančių raketų ir 1,000 atominių bombonešių.

Tačiau Jungtinių Amerikos Valstybių aviacijos vadovybė daro spaudimą atstovų rūmų ginkluotos tarnybos komitete, kad būtų statybai tokių B-70 bombonešių paskirta $491,000,000 metams, kurie prasidėtų liepos 1 d.

Prezidentas Kennedy prašė, kad būtų paskirta $171,000,000, už kuriuos būtų pagaminti tik trys B-70 pirmieji bombonešiai. Visas vyriausybės planas numato išleisti $1.3 bilijonus tyrimui problemų, surištų su 2,000 mylių per valandą skridimo greičiu, ir jeigu pasirodytų tokie bombonešiai praktiški, būtų einama prie jų platesnės gamybos. Pilnas jų gamybos planas pareikalautų apie $10 bilijonų.

Paremta Kanados politika

MONTREALIS. — 160,000 Montrealio darbininkų tarybos narių patvirtino rezoliuciją, remiančią federalinės vyriausybės politiką ir toliau tęsti prekybą su Kuba.

— **Antisemitinės nuotaikos** latvių komunistų ir toliau puoselėjamos ,kaip aiškėja iš komunistų organo "Cina" apie bylas prieš žydų sionistus. Jie kaltinami špionažu Vakarams.

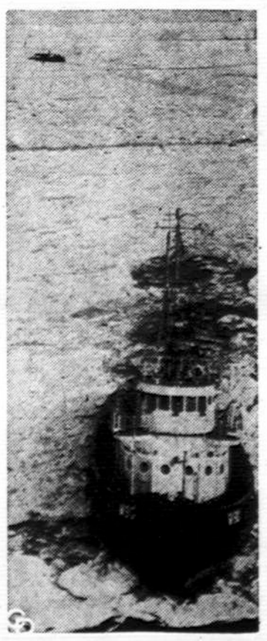

Naftos tanklaivis Sinclair — Milwaukee pateko tarp ledų Michigan ežere. Pajūrio sargybinis laivas Arundel (priešakyje) skina kelią tanklaiviui ir penkiems kitiems laivams, kurie negali pajudėti dėl didelių ledų. (UPI)

Trumpai iš visur

— **Pacifike Amerika** sėkmingai išbandė savo priešraketinį ginklą, įstengiantį numušti priešo raketas.

— **Prezidentas Kennedy** vakar atsakė Sovietų Sąjungos diktatoriui Chruščevui, praskindamas kelią užsienio reikalų ministerių konferencijai Genevoje, kur bus svarstomi atominių bandymų ir nusiginklavimo klausimai.

Prezidento laišką Chruščevui įteikė JAV ambasadorius Thompson Sovietų Sąjungos užsienio reikalų ministeriui Andrei Gromyko.

— **Valstybės sekretorius Rusk** planuoja kovo 12 dieną Genevoje susitikti su Sovietų užsienio reikalų ministeriu Gromyko. Tikslas: aptarti galimybę pasirašyti sutartį, uždraudžiančią atominių ginklų bandymus.

— **Libanas** bando sustabdyti pragyvenimo kainų kilimą.

— **Leonardas Valiukas,** Los Angeles, Calif., kovo mėn. 2-4 d.d. dalyvavo Californijos respublikonų suvažiavime, Berkeley, Calif., ir buvo išrinktas Californijos valstybės respublikonų asamblės (California Republican Assembly) vicepirmininku. Iki šiol jis buvo šios organizacijos Los Angeles apskričio vicepirmininku.

Šiuo laimėjimu Valiukas pasistūmėjo į pačias Californijos respublikonų partijos viršūnes. Savo iškovotą įtaką partijoje Leonardas panaudoja Lietuvos laisvinimo reikalams.

— **Alžiriečių nacionalistų sukilėlių atstovai** iš Tunisijos vakar išvyko į konferenciją su Prancūzijos vyriausybės pareigūnais baigti pasitarimus dėl karinių paliaubų Alžirijoje. Susitikimo vieta — Šveicarijos - Prancūzijos pasienis.

Žymus raudonasis aukštame poste Kuboje

Lister vadovauja Kubos milicijai

WASHINGTONAS. — Enrique Lister, vadovavęs penktosios komunistų armijos daliniams ispanų pilietiniame kare ir tarnavęs kaip rusų generolas II Pasauliniame kare, jau yra aukštoje karinės komandos pozicijoje Kuboje.

Gen. Lister, dabar turįs apie 60 metų amžiaus, vadovauja kubiečių raketų artilerijos vienetams ir jis esąs vyriausias patarėjas strategijos dalykuose ir kaip vartoti rusų ir čekų karinius reikmenis, pristatomus Havanos režimui nuo 1960 m.

Lister yra gimęs Ispanijoje, kurio motina yra ispanė, o tėvas anglas.

Lister Kuboje jau yra nuo praėjusio spalio mėnesio. Tai atskleidė kubiečių pabėgėlių šaltiniai ir ispanai tremtiniai.

Vadovauja milicijai

Kubiečių vyriausybė visai ne slepia fakto, kad Lister vadovauja milicijai ar reguliarios armijos vienetams ir taipgi tarnauja štabe.

Čekų statyti raketų išmetėjai buvo panaudoti kubiečių milicijos sukilėliams veržiantis į "the Bay of Pigs" praėjusį balandžio mėnesį. Vėliau sukilėliai belaisviai pranešė, raketų paleidėjai buvo vienas svarbiausių faktorium nugalėti vyrus, bandžiusius nuversti Fidel Castro režimą.

Išėjo į viešąjį gyvenimą

Lister atvykęs į Kubą ir išėjo į viešąjį gyvenimą po 14 metų slaptumo. Apsukrus vadas ispanų pilietiniame kare, generolas taipgi plačiai buvo žinomas tarptautiniame komunistų sąjūdyje, laimėjus karą Francisco Franco.

Jis pabėgo į Sovietų Sąjungą, nugalėjus respublikinius dalinius. Sakoma, jog jis į Rusiją atvežė ispanų vyriausybės aukso atsargų dalį.

Keitė pavardę

Lister įstojęs į rusų armiją, pakeisdamas savo pavardę į Listytsin ir gavo generolo rangą.

Po karo Lister atvyko į Paryžių kaip rusų karinės misijos narys, bet buvo išvarytas iš Prancūzijos.

Prancūzų žvalgybos šaltiniai pranešė, kad Lister buvo Bogotoje, Kolumbijoje, 1948 metų balandžio 9 dieną, kai ten buvo suruošti smurtiški neramumai amerikiečių užsienio reikalų ministerių konferencijos metu.

— **Maroko vyriausybė** pirko ginklų iš Sovietų Sąjungos, nes Jungtinės Amerikos Valstybės permažai ir perlėtai jų pristato. Maroko gynybos ministeris pareiškė ,jog tie ginklai iš Sovietų Sąjungos bus panaudoti marokiečių pasienio, susisiekiančio su Alžirija ,gynybai.

Nesveika?

BOSTONAS. — Massachusetts valstybės senatas atmetė atstovų rūmų priimtą įstatymo projektą suteikti leidimą sveikatos klubui pardavinėti degtinę.

JAPONIJAI PAVOJUS PRARASTI PIGIOS GAMYBOS PIRMENYBĘ

Nerimas tarp Japonijos ekonomistų. — Japonijoje pabrango maistas

TOKIO, Japonija. — Didėją atlyginimai ir brangstančios kasdienio gyvenimo reikmenų kainos kelia nerimą tarp Japonijos ekonomistų. Jeigu ir toliau dalykai taip klostysis ,o viskas rodo, kad taip bus, Japonija praras savo vietą kaip pigiausio pasauly gamintojo. Paskutiniu metu Japonijoje pabrango maistas, nuomos, geležinkelių važmos, net ir kainos miestų pirtyse.

Darbo unijos jau ir pradėjo gatvėse demonstracijas, besiruošdamos kovai dėl didesnių atlyginimų, kas dar prisidės prie infliacijos pavojaus. Anglų kalba leidžiamas dienraštis "Times" išspausdino perspėjimą, kad didesnės kasdienių reikmenų kainos darosi grėsme krašto ūkiniam gyvastingumui.

Mangayo banko, vadovaujančios japonų finansų įstaigos, tyrinėtojai skelbia, kad kasdienių reikmenų kainos paskutiniais metais pabrango 10 procentų ir maždaug tiek pat pakilo atlyginimai. Jie sako, kad tie pakilimai atspindi Japonijoje vykstantį pasikeitimą — kraštas darosi pilnai išsivysčiusia pramonės šalimi.

Tačiau greit, sako tie finansistai, Japonijos darbininkų atlyginimai bus taip dideli, kad japonų gaminių fabrikai turės nukentėti dėl konkurencijos pigiau gaminamų kitų Azijos kraštų audinių, panašiai, kaip dabar JAV audimo fabrikai nukenčia dėl japonų konkurencijos.

— **Berlyno darbai** vilioja vokiečius iš Vakarų Vokietijos. Daugiau kaip 9,000 asmenų pateikė prašymus gauti darbų Vakarų Berlyne, daugiau kaip pusė jų yra jauni pramonės darbininkai, jaunesni nei 25 metų.

Split by PDF Splitter

SKAUTYBĖ KELIAS

Redaguoja: SKTN. P. NEDZINSKAS IR LIUDA ČESNAITĖ
Adresas: P. Nedzinskas: 4065 Archer, Chicago 32, Ill.

VASARIO 16-TOJI BOSTONE

Bostono "Baltijos" ir "Žalgirio" tuntai Lietuvos Nepriklausomybės šventę paminėjo iškilmingai š. m. vasario 17 dieną South Bostono Lietuvių Piliečių klubo salėje.

Sueigos metu trys skautės davė įžodį ir pasižymėjusiems Baltijos tunto vadovėms: v. sl. D. Venckutei, sl. N. Vaičaitytei ir sl. N. Razvadauskaitei seserijos vadeivė ps. Elė Banevičienė įteikė atitinkamus skautiškus žymenius. Žalgirio tunto at žymėtiems broliams ženklus įteikė P. Žičkus.

Vasario 16-tos proga susirinkusiems kalbėjo Jonas Mikalauskas, iškeldamas Lietuvos nepriklausomybės reikšmę jaunimui ir kvietė skautišką jaunimą dar su didesniu pasišventimu budėti Lietuvos labui.

Ši gausinga Bostono skautučių tuntų sueiga buvo baigta pritaikytu montažu ir lietuviškomis dainomis. Sueigoje dalyvavo gražus būrys tuntų skautų tėvelių bei bičiulių.

VASARIO 16-TOJI PAS LAPINUS

Bostono skautų vyčių "Senųjų Lapinų" būrelis vasario 16 d. susirinko specialion sueigon pagerbti kovotojus už Lietuvos laisvę ir pasisemti stiprybės tolimesniam lietuviškam darbui. Reikšmingą programą pravedė v. sl. Vyt. Dilba.

"Senųjų Lapinų" sk. vyčių būrelis pereitų metų lapkričio 23 d. atšventė savo darbo dešimtmetį. Ta proga lapinai atžymėjo visą eilę savo bičiulių, jų tarpe s. Alg. Banevičių, būrelio steigėją, kuriam vasario 16-tos sueigoje įteikė menišką pažymėjimą, išreiškiantį padėką ir suteikiantį Senio Lapino vardą.

Lapinai nenuilstamai dalyvauja skautiškoje ir lietuviškoje veikloje. Su didžiausiu susikaupimu rengiamasi per Šv. Velykas pravesti šaunų vakarą "Tėvynės Garsų" vardu su šūkiui pritaikyta programa. Būreliui vadovauja v. sl. R. Bričkus.

SESERIJOS ATLANTO RAJONO VADIJOS POSĖDIS

Š. m. vasario 4 d. vadeivės ps. Elės Banevičienės bute įvyko Seserijos Rajono Vadijos posėdis, dalyvaujant ps. Inai Nenortienei, ps. Irenai Treinienei, ps. B. Banaitytei ir v. sl. B. Šimanskienei. Sueigos metu peržiūrėta Rajono skyrių bei vietovių veikla. Apsvarstyti atei ties veiklos planai, kurių tarpan įeina vyr. skaučių sąskrydis — balandžio mėn., paukštyčių Pavasario šventė Putname, "Gintaro" Vadovių mokyklos III darbo sesija, tuntininkių, vietininkijų sueiga, paukštyčių ir skaučių konkursai ir kt.

Su didžiausiu pasitenkinimu sutikta žinia, jog LS seserijos vadija išleido skaučių patyrimo laipsnių ir specialybių programų konspektus ir tam reikalui paskirta finansinė parama iš rajono iždo.

APDOVANOJIMAI

Vasario 16-tos proga, seserijos vyr. skautininkė apdovanojo Už Nuopelnus ordinu su rėmėjų kaspinu p. Bartienę, nenuilstamą Elizabetho skaučių rėmėją ir globėją. Sesę v. sl. A. Dragunevičiūtę Philadelphijos skaučių atkūrėją, pavyzdingą vadovę apdovanojo Vėliavos žymeniu.

VADOVIŲ PASIKEITIMAI

V. sl. Irena Končienė Waterburio skaučių vietininkijos vietininkė pasitraukė iš eitų pareigų. Sesei Končienei rajono vadija dėkoja už darbą ir linki sėkmės naujoje gyvenimo vietoje. Waterburio skaučių vietininkijos reikalus laikinai tvarkyti su vietininkės teisėmis paskirta v. sl. B. Šimanskienė (30 Newton Street, Hartford, Conn.), rajono jaun. skaučių sk. vedėja.

SKAUTĖ NR. 2

Vasario 16 proga, seserijos Atlanto rajono skaučių sk. vedėja ps. Ir. Treinienė išleido "Skautės" Nr. 2., skirtą skaučių šakai. Čia pateikiama daug naudingos skautiškos bei lituanistinės medžiagos.

Skautė Nr. 1, išleista rajono tautinio lavinimo sk. vedėjos ps. I. Nenortienės pateikė naudingos medžiagos "Kaziuko mugėms".

PAUKŠTYČIŲ KONKURSAS

Atlanto rajono jaun. skaučių skyriaus pravestame medžių pažinimo konkurse dalyvavo Bostono, Elizabetho, Hartfordo, New Britaino, New Yorko, Providence, Worcesterio būreliai, su traukdami 48 paukštytes. Paukštyčių atsiekti rezultatai yra gražūs ir jų darbeliai bus parodyti paukštyčių Pavasario šventėje.

RAJONO SKAUČIŲ KONKURSAS

Atlanto rajono skaučių skyrius paskelbė Individualinio Pareigingumo ir Skilčių Pareigingumo Pratybos konkursą, skirtą rajono skautėms ir jų skiltims. Konkurso taisyklės yra "Skautėje" Nr. 2. Registruojamasi pas vedėją ps. I. Trinienę, 57 Vermont Street, W. Roxbury, Mass. Tikima, kad sesės skautės gausingai ir su entuziasmu, taip kaip paukštytės, dalyvaus šiame pratime.

NAUJAS SKAUČIŲ VIENETAS

Buffalo, NY įsteigta "Vaidilučių" skaučių skiltis, vadovaujama ps. E. Šakienės, 390 Elmwood Avenue, Buffalo 22, N. Y. Buffalo vietovė seserijos vyr. skautininkės patvarkymu priskirta seserijos Atlanto rajonui. Sesėms "Vaidilutėms" ir jų vadovei linkima gražaus skautiško-lietuviško darbo. Tai jau 4 naujas skaučių vienetas Atlanto rajone įsisteigęs kelių paskutinių mėnesių bėgyje.

BOSTONO BALTIJOS TUNTO "KAZIUKO MUGĖ"

Baltijos tunto skautės, vadovaujamos ps. Subatkevičienės, įtemptai rengiasi Kaziuko mugei, kuri įvyks kovo 11 d. Soutn Bostono Amerikos Lietuvių Piliečių klubo salėje.

SKAUTININKIŲ SUEIGA

Chicagos skautininkių draugovės sueiga įvyks š. m. kovo mėn. 11 dieną, 11 val. Jaunimo centre, 5620 S. Claremont Ave. Pašnekęsį praves v. sktn. S. Gudauskienė. Pranešimus padarys v. sktn. O. Zailskienė ir sktn. F. Kurgonienė. Bus renkama nauja valdyba ir kiti svarbūs draugovės reikalai. Visos skautininkės kviečiamos dalyvauti. Atskiri pakvietimai nebus siunčiami.

ASD SUEIGA

Sekmadienį, vasario 25 d., kand. S. Krasauskaitės bute įvyko ASD kandidačių ir tikrųjų narių sueiga. Dalyvavo apie dvidešimt narių. Paskaitą skaitė fil. dr. Milda Budrienė. Ji labai įomiai papasakojo apie Studenčių Skaučių dr-vės įsikūrimą ir gyvenimą. Po paskaitos iškilo gyvos diskusijos apie ASD veiklą ir ateičiai numatytus planus. Buvo nutarta suruošti blynų vakarą kartu su Korp! Vytis, kad ASD kandidatės ir Korp! Vytis junjorai gautų progos susipažinti.

Kandidatėms buvo pranešta, kad jos turi per savaitę įduoti ASD vadovei Laimai Petrauskaitei recenzijas, kurias jos turi jau būti paruošusios. Recenzija gali būti lietuviškos knygos, meno parodos, koncerto ar paskaitos. Sueiga baigėsi su kavute.

G.

SKAUTŲ I-jo PATYRIMO LAIPSNIO EGZAMINŲ LAPAS

Skautas — a) išbuvęs II-jo patyrimo laipsnio skautu 6 mėnesius; b) patenkinamai įrodęs, kad sugeba kasdieniniame gyvenime vykdyti skauto įžodį ir įstatus; c) uoliai dalyvavęs sueigose ir iškylose; d) galįs iš naujo išlaikyti egzaminus pagal skauto III-čiojo ir II-ojo patyrimo laipsnių programas;

e) skautų stovykloje stovyklavęs 7 paras ar buvęs 4 iškylose su nakvyne lauke; f) išlaikęs dviejų skauto specialybių egzaminus; g) skiltininko ir draugininko pasiūlytas gali įgyti I-ąjį skauto patyrimo laipsnį, jei:

1. Yra plačiau susipažinęs su skautų ideologija ir skautybės sistema; Turi aiškų supratimą apie asmenybės ugdymą pagal R. Baden-Powellio nustatytus pagrindus. Žino skauto pareigas Dievui, tėvynei, tautai, artimui, šeimai ir sau. Žino įvairių skautybės šakų tikslus ir metodus. Žino lietuvių skautų sąjūdžio uždavinius. 2. Moka dalykus iš to laipsnio religinės programos. 3. Žino Nepriklausomos Lietuvos santvarką, Lietuvos laisvės kovas ir gyvenamojo krašto konstituciją. Žino pilietines ir tautines prievoles ir teises.

4. Žino lietuvių tautos kultūros raidą, spaudos istoriją ir lietuvių organizacinį gyvenimą.

5. Žino apie lietuvių tautosaką, tautodailę ir liaudies dainas bei muziką.

6. Žino 15 lietuvių rašytojų, dailininkų, menininkų, mokslininkų, ir visuomenininkų ir gali papasakoti apie jų darbus.

7. Sudaro Lietuvos ir lietuvių gyvenimo vaizdų albumėlį. Veda lietuvių tautosakos bei tautodailės rinkinėlį.

8. Moka suteikti pirmąją pagalbą sudėtingesniais atvėjais. Moka padaryti neštuvus ir pergabenti ligonį. Turi savo nedidelę pirmosios pagalbos vaistinėlę.

9. Žino kaip elgtis visuotinos nelaimės atvėju: potvynio, audros, orinio puolimo ir p. Moka padėti gesinti gaisrą.

10. Moka išsimatuoti; žino metrinę ir angliską matų sistemas.

11. Moka spėti atstumą ligi 1500 žingsnių, aukštį, ilgį, skaičių, svorį, laiką su leistina ligi 25% klaida.

12. Pažįsta savo gyvenamąją apylinkę 10 mylių spinduliu ir smulkiai žino vieną apskritį Lietuvoje.

13. Pažįsta žemėlapių bei topografinius ženklus ir moka naudotis žemėlapiu. Moka padaryti 1 mylios kelio nuotrauką. Moka padaryti 1 akro vietos "akies" nuotrauką.

14. Pėsčias nueina 10 mylių kelią ir parašo kelionės dienyną. 15. Moka žvalginėtis, sėlinti ir sekti pėdsakus. 16. Moka nukirsti, nugenėti ir supjaustyti medį. 17. Moka pastatyti lieptą ar tiltą 5 jardų ilgio ir signalizacijos bokštelį 5 jardų aukščio.

18. Moka lauke kepti duoną, paukštį, bulves ir žuvį be indų. Pažįsta maistui tinkamus augalus miške bei lauke.

19. Žino skautiško žaidimo taisykles. Moka gimnastikuotis ir sportuoti. Moka žaisti 5 lietuvių liaudies žaidimus ir turi priemones tiems žaidimams.

20. Paruošia berniuką į patyrimo laipsnį ar į specialybę.

Kaziuko mugė kovo 4 d. buvo tikrai mugė — pilna įvairių dalykų ir žmonių
Antano Gulbinsko nuotrauka

Kas tik turi gerą skonį,
Viską perka pas Lieponį!

LIETUVIŲ PREKYBOS NAMAI
TURI DVI KRAUTUVES CHICAGOJE:
BRIDGEPORTE, 3207 S. Halsted St., Victory 2-4226
Vedėjas E. RUDAITIS

FURNITURE CENTER, INC.
MARQUETTE PK., 6211 S. Western, PRospect 8-5875
Vedėjas J. LIEPONIS

Pirmad. ir ketvirt. nuo 9 iki 9:30; kitom dienom nuo 9 iki 6 v. v.
Sekmadieniais abi krautuvės atidarytos nuo 12 iki 5.
Penktadienio vakare iki 9:30 valandos vakaro atidaryta tik
6211 South Western Ave. krautuvė

DRAUGAS
THE LITHUANIAN WORLD-WIDE DAILY
4545 WEST 63rd ST., CHICAGO 29, ILL., Tel. LUdlow 5-9500

Second Class Postage paid at Chicago, Illinois. Published daily, except Sundays, days after Christmas and Easter, by the Lithuanian Catholic Press Society.

Subscription rates: $13.00 per year in Chicago, Cicero and Foreign.
$11.00 per year outside of Chicago and in Canada.

Prenumerata:	Metams	½ metų	3 mėn.	1 mėn.
Chicagoj, Cicero ir užsienyje	$13.00	$7.00	$4.00	$1.75
JAV ir Kanadoj	$11.00	$6.00	$3.50	$1.50

• Redakcija straipsnius taiso savo nuožiūra. Nesunaudotų straipsnių nesaugo, juos grąžina tik iš anksto susitarus. Redakcija už skelbimų turinį neatsako. Skelbimų kainos prisiunčiamos, gavus prašymus.

• Redakcija dirba kasdien 8:30 — 5:30, šeštadieniais 8:30 — 12:00.

• Administracija dirba kasdien 8:30 — 5:00, šeštadieniais — 8:30 — 12:00.

P. SILEIKIS, O. P.
Orthopedas. Protezistas
Aparatai-Protezai. Med. bandažai. Spec. pagalba kojoms (Arch Supports) ir t.t
Val. 9-4 ir 6-8. Šeštadieniais 9-1.
ORTHOPEDIJOS TECHNIKOS LAB.
2850 W. 63rd St., Chicago 29, Ill.
Tel. PRospect 6-5084

DR. J. IR K. AGLINSKAI
GYDYTOJAI IR CHIRURGAI
5430 So. Kedzie Ave.
Priima ligonius pagal susitarimą. Dėl valandos skambinti telefonu HEmlock 4-1532 nuo 2 iki 9 v. p. p. kaskied, išskyrus trečiad. ir šeštad.

DR. ANNA BALIUNAS
AKIŲ, AUSŲ, NOSIES IR GERKLĖS LIGOS
PRITAIKO AKINIUS
2858 West 63rd Street
Val.: kasdien 10—12 val. ir 7—9 v. vak. Šeštadieniais 10—1 val. Trečiadien. uždaryta. Kitu laiku susitarus.
Ofiso telefonas PR 8-3229
Rez. telef. WAlbrook 5-5076

Rez. HE 6-1670
DR. K. G. BALUKAS
AKUŠERIJA IR MOTERŲ LIGOS
6449 So. Pulaski Rd. (Crawford Medical Building), tel. LU 5-6446
Valandos pagal susitarimą. Jei neatsiliepia, skambinti MI 3-0001.

Ofisas: 3148 West 63rd Street
Tel.: PRospect 8-1717
Rezid.: 3241 West 66th Place
Tel.: REpublic 7-7868
Dr. S. BIEŽIS
CHIRURGAS
Valandos: Kasdien nuo 1 iki 3; treč. uždaryta. Antrad. ir penkt. vakarais nuo 7 iki 8.

DR. VL. BLAŽYS
PLAUČIŲ IR VIDAUS LIGOS
4701 South Damen Avenue
Kampas 47-tos ir Damen Ave.
Val. kasdien nuo 6—8 val vak. Šešt. 2—4 val.
Trečiad. ir kitu laiku pagal sutartį.
Ofiso telef. LAfayette 3-6048
Rez. WAlbrook 5-3048

DR. C. K. BOBELIS
Inkstų ir šlapumo takų chirurgija
Tel. PR 6-1795 arba 695-0533 Elgin
425 No. Liberty Street,
Route 25, Elgin, Illinois
Valandos pagal susitarimą

Tel. ofiso HE 4-5849, rez. HE 4-2324
DR. PETER T. BRAZIS
GYDYTOJAS IR CHIRURGAS
2434 West 71st Street
Val. Pirm., ketvir., penkt. 1-4 ir 7-9
Antr. 1-6, treč., šešt. pagal sutartį, sekm. uždaryta.

Tel. ofiso HE 4-5758; Res. HI 5-3225
DR. S. ir M. BUDRYS
GYDYTOJAI IR CHIRURGAI
2751 West 51st Street
(Bendra praktika ir Alergija)
Valandos: pirm., antr., ketvirt. 2-9 val.; penkt. 10 v. r. iki 9 v v.; šeštad. 10 v. r iki 1 p. p. Ligonius priima pagal susitarimą.

DR. J. G. BYLA - BYLAITIS
Nervų-smegenų chirurgija, ligos
2737 WEST 71st STREET
Valandos tik susitarus
Tel. GRovehill 6-3409

Rez. GI 8-0873
DR. W. M. EISIN-EISINAS
AKUŠERIJA IR MOTERŲ LIGOS
6132 S. Kedzie Ave. WA 5-2670
Valandos pagal susitarimą. Jei neatsiliepia, skambinti MI 3-0001

Ofiso HE 4-1414. Rezid. RE 7-6867
DR. B. GAIŽIŪNAS
GYDYTOJAS IR CHIRURGAS
Specialybė akušerija ir moterų ligos
2454 West 71st Street
(71-os ir Campbell Ave. kampas)
Val.: kasdien 1—3 ir 6—8 val. vak
Šeštadieniais 1-4 p. p.
Trečiadieniais uždaryta

DR. A. GARUNAS
GYDYTOJAS IR CHIRURGAS
Vidaus ir vaikų ligos
2737 West 71st Street
VAL.: kasdien nuo 6-8 val. vak., Šeštad. nuo 12:30 iki 2:30 val. p. p. Trečiad. ir kitu laiku tik susitarus.
Tel. ofiso ir rez. WA 5-2017
Ligonius priima pagal susitarimą

Ofiso tel. HE 4-7007.
Namų-rez. tel. PRospect 8-9081
DR. JANINA JAKŠEVIČIUS
(JOKŠA)
GYDYTOJA IR CHIRURGĖ
VAIKŲ LIGOS
2656 West 63 Street
Val.: Pirmad. ir ketv. nuo 2:30 iki 4:30; antr. ir penkt. nuo 5 iki 8; šešt. nuo 1 iki 4 val. Kitu laiku tik susitarus.

Tel. ofiso PO 7-6000, rez. GA 3-7278
DR. A. JENKINS
GYDYTOJAS IR CHIRURGAS
3844 West 63rd Street
Val. kasdien nuo 1— 4 p. p. ir 6 iki 9 val. Trečiad. ir šešt uždaryta

Telefonas: GRovehill 6-1595
DR. ALDONA JUŠKA
AKIŲ LIGŲ SPECIALISTĖ
PRITAIKO AKINIUS
2422 West Marquette Rd
Valandos 9—12 ir 7—9 v. v. pagal susitarimą. išskyrus trečiadienius.

Ofiso ir buto tel. OLympic 2-1381
DR. F. V. KAUNAS
GYDYTOJAS IR CHIRURGAS
1407 So. 49th Court, Cicero
Kasdien 10-12 ir 4-7 Treč. ir šeštad. tik 10-12.

Tel.: REliance 5-1811
DR. WALTER J. KIRSTUK
(Lietuvis gydytojas)
GYDYTOJAS IR CHIRURGAS
3925 West 59th Street
Val.: Pirmad., antrad., ketvirtad. ir penktad. nuo 1—4 p. p., 6:30-8:30 val. vak. Šeštad. 1—4 val., trečiad. uždaryta.

Tel. ofiso ir buto OLympic 2-4159
DR. P. KISIELIUS
GYDYTOJAS IR CHIRURGAS
4938 W. 15th St., Cicero
Kasdien 1—3 val. ir 6—8 val. vak išskyrus trečiadienius
Šeštadieniais 12 iki 4 popiet

Ofiso telef. LAfayette 3-3210, jei neatsiliepia, šaukite KEdzie 3-2868
DR. EMILY V. KRUKAS
GYDYTOJA IR CHIRURGĖ
4146 S. Archer Ave.
Val.: Kasdien popiet nuo 12—3 val. vak. pirm., antr., ketvir. 6—9 val
Trečiadieniais tik susitarus

DR. IRENA KURAS
GYDYTOJA IR CHIRURGĖ
KŪDIKIŲ IR VAIKŲ LIGŲ SPECIALISTĖ
MEDICAL BUILDING
7156 South Western Avenue
Pirmad., antrad., ketv. ir penktad. nuo 11 val. iki 1 val. p. p. ir nuo 6 v. — 8 val. vakare. Trečiad. nuo 11 val. ryto — 1 val. p Šeštad. 11 val. ryto iki 3 val p. p.
Office tel. RE 7-1168
Res. tel. WAlbrook 5-3765

DR. MARIJA LINAS
AKUŠERIJA ir MOTERŲ LIGOS
2817 West 71st Street
Telefonas HEmlock 6-3545
(OFISO IR REZ.)
VALANDOS PAGAL SUSITARIMĄ

Tel. ofiso PR 8-7773, rez. PR. 6-4732
DR. A. MACIŪNAS
CHIRURGAS
2858 West 63rd Street
Val.: pirmad. ir ketvirtad. 1-4 p. p. antrad. ir penktad. 5-8 v. v.

Ofiso HE 4-1818, Rez. PR 6-9801
DR. J. MEŠKAUSKAS
GYDYTOJAS IR CHIRURGAS
Specialybė — vidaus ligos
2454 West 71st Street
(71-os ir Campbell Ave. kampas)
Val.: kasdien 9-11 ryto ir 4-8 v. v.
Šeštad.: 9 v. r. — 2 p p.
Trečiadieniais uždaryta.

DR. JONAS V. MILERIS
NERVŲ IR SMEGENŲ LIGOS
5430 S. Kedzie Avenue
PAGAL SUSITARIMĄ
Tel. HE 4-1562
Skambint 2 iki 9 val. popiet kasdieną. išskyrus trečiadienį.

DR. JULIA MONSTAVIČIUS
GYDYTOJA-CHIRURGĖ
Vidaus ligos
10748 S. Michigan, Chicago 28, Ill
Telef. offiso: PUllman 5-6766
Namų: BEverly 8-3946
Priėm. val.: kasdien 6-9 v. v., šešt. 1-4 v. p. p. trečiadienį — uždaryta.

Tel. ofisų RE 7-8818, VI 2-1484
DR. ALBINA PRUNSKIS
GYDYTOJA IR CHIRURGĖ
Ofisas 2659 W. 59th St.
Val. Pirm., ketv. 2-4 p. p. ir 6-8 p. p., šešt. 10-12 val.
Ofisas 3259 S. Halsted St.
Val. Antrad. ir penkt. 3-7 val. p. p.
Trečiad. uždaryta.

Perskaitę "Draugą", duokite jį kitiems pasiskaityti.

Ofiso telefonas — BIshop 7-2528
DR. AL. RAČKUS
GYDYTOJAS IR CHIRURGAS
4342 Archer Avenue
(Kampas Kedzie ir Archer)
VAL.: kasdien nuo 2 iki 9 val. vak
Treč. ir sekmad. tik susitarus.

DR. ZIGMAS RUDAITIS
2745 West 69th Street
Spec. ORTHOPEDINĖS LIGOS
Priešais Šv. Kryžiaus ligoninę.
VAL.: Pirmad., antr., ketv., penkt. nuo 9 iki 11 ryte ir nuo 6-8 val. v. Šeštad. nuo 2-4. Trečiadieniais ir kitu laiku susitarus telefonu.
Telef. REpublic 7-2290.

DR. ANT. RUDOKAS, Opt.
Tikrina akis ir pritaiko akinius
keičia stiklus ir rėmus
4455 S. California Ave. YA 7-7381
Val.: 10 ryto iki 8 vak., trečiad. uždaryta. Šeštad 10 v. r. iki 2 p. p

Rez. tel. PR 9-0563, Rez. PR 9-6730
Dr. W. Ross Dr. L. Seibutis
Inkstų, puslės ir šlapumo takų chirurgija
Ofisai: 7958 S. Western Ave., tel. GR 6-0091; 392 E. 159th St., Harvey, Ill., tel. EDison 3-4383; 30 N. Michigan Ave., Suite 808, tel. CE 6-7764.
Valandos pagal susitarimą

DR. J. J. SIMONAITIS
GYDYTOJAS IR CHIRURGAS
Naujas adresas: 4255 W. 63rd St
Ofiso tel. REliance 5-4410
Rez. tel. GRovehill 6-0617
Valandos: 1-3 p. m. ir 6-8 p. m.
Penkt. tik 1—3 p. m.
Trečiad. ir šeštad. pagal sutartį.

Ofiso telef. CLiffside 4-2896
Rezid. tel. WAlbrook 5-3099
DR. P. STRIMAITIS
GYDYTOJAS IR CHIRURGAS
4644 S. Ashland Ave.
Bendra praktika ir specialiai chirurgija
Valandos kiekvieną dieną 2—4 ir 6—8 val. vak. Trečiadieniais ir sekmadieniais uždaryta, priimama pagal susitarimą. Šeštadieniais nuo 2 val. iki 5 val. vak.

DR. VYT. TAURAS
GYDYTOJAS IR CHIRURGAS
BENDRA PRAKTIKA IR MOTERŲ LIGOS
Ofisas ir rez. 2652 W. 59th St.
Tel. PRospect 8-1223 ar PR 6-5577
Ofiso val.: Pirm., antr., treč. ir penkt. nuo 2 iki 4 ir nuo 6 iki 8 v. v. Šešt. 2—4 v. popiet ir kitu laiku — pagal susitarimą.

Tel. ofiso HE 4-2123, rez. GI 8-6195
DR. V. P. TUMASONIS
CHIRURGAS
2454 West 71st Street
Priima ligonis pagal susitarimą. Dėl valandos skambinkit tel.: HE 4-2123 nuo 1 iki 8 val. popiet, kasdien, išskyrus trečiad. ir šeštad.

Telefonas — GRovehill 6-2828
DR. A. VALIS-LABOKAS
GYDYTOJAS IR CHIRURGAS
2524 West 69th Street
Specialybė: AKUŠERIJA ir MOTERŲ LIGOS
Valandos: nuo 1-4 ir 6-8 val. vak
Šeštadieniais nuo 1-4 val. popiet
Trečiadieniais uždaryta.

Tel. PRospect 6-9400
DR. ONA VAŠKEVIČIUS
(VAŠKAS)
GYDYTOJA IR CHIRURGĖ
6248 South Kedzie Ave.
Ofiso val. kasdien: 2-4; 6-8.
Šeštad. nuo 2 iki 4. Treč. ir sekm. tik skubiais atvejais ir susitarus.

Tel. ofiso PR 6-6446, rez. HE 4-3150
DR. F. C. WINSKUNAS
GYDYTOJAS IR CHIRURGAS
2420 W. Marquette Road
Val. nuo 2 iki 4 v. v. ir 7 iki 8 v. v.
Trečiad. ir šeštad. pagal sutartį.

DR. P. Z. ZALATORIS
GYDYTOJAS IR CHIRURGAS
1821 So. Halsted Street
Tel. ofiso CA 6-0257, rez. PR 6-6659
Rez. 6600 So. Artesian Avenue
Val.: 11 v. ryto iki 2 v. p.p., 6-7 v.v.

DR. STASYS ŽMUIDZINAS
GYDYTOJAS IR CHIRURGAS
Staigiai susirgus arba susižeidus (Emergency), šaukite telefonu — 434-6967 nuo 2 valandos po pietų iki 5 valandos ryto kasdien

Kuomet svarstote duoti dovaną savo giminėms arba draugams, atsiminkite, jog "Draugo" prenumerata yra vieną iš puikiausių.

Split by PDF Splitter

Atoslūgio nėra, bet...

PREKYBININKAI SKUNDŽIASI

Susitikus su vienu ar kitu prekybininku, tenka išgirsti nusiskundimų, kad, girdi, prekybai nevyksta taip, kaip turėtų vykti. Ar tokie lietuvių ir nelietuvių prekybininkų nusiskundimai turi bet kokį pagrindą?

Daug kam nesuprantama, kodėl taip yra. Niekas šiandien nekalba apie didesnį ekonominį atoslūgį, tačiau jaučiama, kad kas tai yra negero. Prekybos — biznio tempas yra gerokai sumažėjęs. Kodėl — atsakymo neduoda net tos rūšies ekspertai.

Viena iš priežasčių yra ta, kad žmonėse reiškiasi tendencija atsargiau elgtis su santaupomis. Žymiai mažiau dolerių yra išleidžiama, taip pat mažiau ir skolinama. Pati federalinė vyriausybė pilte pila pinigus apyvarton. Bet kol kas tai nepaskatina privataus kapitalo laisviau eiti talkon prekybai bei pramonei. Todėl ir turime beveik nelauktą atoslūgį. Jis nėra aštrus, bet yra.

*

Pirmieji 1962 metų mėnesiai rodė ir rodys tam tikrą svyravimą. Po to biznis kiek pagyvės, tačiau ne taip jau labai daug. Mat, prekybininkai ir pramonininkai abejoja, ar verta daryti daugiau investicijų į inventorių ir naujus pastatus.

Ekspertų teigimu, 1963 metai būsią visai geri. 1964 m. galį būti gan sunkūs. Kitais metais dirbančiųjų darbininkų skaičius žymiai paaugs. Ir pati federalinė vyriausybė paskleis daugiau dolerių apyvarton viešiesiems darbams. Pakils ir uždarbiai. Plieno dirbtuvių darbininkų streiko gal bus išvengta. Statybos darbai pagyvėsią 1963 m. pavasarį. Kai įplaukos padidės, žmonės daugiau pirks, daugiau išleis. Pramonė įgaus daugiau drąsos statyti naujus pastatus, ieškoti naujų galimybių daugiau ir geriau gaminti.

Pinigines paskolas užtraukti nėra pigu ir nelengva. Surandama, kad įsiskolinimas, kada nuoširmčiai aukšti ir dolaris tebesilaiko savo lygyje, nėra geriausias biznio atžvilgiu dalykas. Vis gausesni žmonių skaičiai persiima "taupumo dorybe". Infliacijai bent tuo tarpu nėra pavojaus. Ir spekulianti uždarbiai mažėja. Valstybiniai mokesčiai prekybininkus verčia spėlioti. Jie akylai seka kongreso ir finansų departamento posūkius.

*

Prezidentas Kennedy, planuodamas ateitį, susiduria su nemaža dilema. Jei ir toliau bus paliktas valstybinis biudžetas nesubalansuotas, dolerio vertė gali gana skubiai sušlubuoti. Vyriausybei tikriausiai rūpės, kad privatinė prekyba ir pramonė būtų praplėsta, kad gautų darbų visi, kurie nori dirbti, tada jai tektų kreipti daugiau dėmesio į tiesioginį pramonės stiprinimą.

Matuoti tai politiniu-partiniu mastu ir mėginant taip manevruoti, kad patenkintų didžiąsias balsuotojų grupes, gerokai apsirinkama. Tokios balsuotojų patenkinimo galimybės ryškiai smulkėja. Prezidentas ir jo vyriausybė bus priversta laukti privatinio biznio pagalbos. Privatus biznis, kurį vyriausybė vienaip ar kitaip "vargina", yra reikalingas didesnio ar mažesnio pelno, kad galėtų išsilaikyti ir plėstis. Darbininkų unijos, kurios politiniais išskačavimas tur vyriausybės paramą, siekia sumažinti įmonių savininkų pelną iki aukščiausio laipsnio. Todėl, norint pasisekimo, laikas būtų joms vienu ar kitu būdu patalkinti. Taip pat būtų laikas surasti vidurio kelią tarp darbdavių ir darbininkų, kad abiejų darbas neštų naudą visiems — darbdaviui, darbininkui ir kraštui. Atrodo, kad kongresas pirmasis šiemet padarys žygių pasukti darbdavių id darbininkų santykius tuo viduriniuoju keliu.

*

Krašto ekonominiam ugdymui gali padėti kongresas. Gali jį ir stabdyti. Tai pareina nuo to, kokie įstatymai yra pravedami. Kaip sugyvenama su vyriausybe. Kiek atsilieps į krašto ūkį kongreso noras nepavesti prezidentui valstybinių mokesčių sumažinimo, šiandien sunku dar pasakyti. Ar turės įtakos kongreso atmetimas prezidento plano įsteigti atskirą miestų reikalams departamentą? Turint galvoj, kad jis atmestas didele balsų dauguma, jis negreit su grįš į kongreso darbotvarkę. Žemės ūkio reikalai nebus liečiami nei kongreso, nei vyriausybės. Sveikatos planas seniems žmonėms aprūpinti gydymu irgi šiemet nepraeis. Tačiau pašto ratos bus padidintos.

Atsižvelgiant į didėjančias tarptautines problemas, vyriausybė išleis žymiai daugiau dolerių krašto gynybai. Šios rūšies išlaidumas duos darbo didesniems darbininkų skaičiams, tačiau tai augins ir valstybės skolas.

VAKARŲ VOKIETIJA SPĄSTUOSE

Pusiau pralaimėta Berlyno byla yra sprogmena, kelianti nerimastį

GEDIMINAS GALVA

Vasario mėn. viduryje Sovietai vėl sumanė padirginti vakariečių nervus. Trys orinio susisiekimo juostos tarp Hamburgo, Hanoverio, Frankfurt am Main ir Berlyno buvo nukirptos vasario 14 d. Tik du vakariečių lėktuvai tą dieną pasiekė Berlyną. Prancūzija vasario 19 d. pasiuntė Sovietams griežtą raštą, kuriame priekaištaujama dėl teisių pažeidimo ir įspėjama, kad prieš jėgą bus panaudota jėga. Paryžius padarė žygį nesitaręs su Washingtonu ar Londonu, kurie vis dar ieško progos sėsti prie derybų stalo ir tartis dėl Berlyno, jei būtų užtikrinti susilaukti bent pakenčiamo sprendimo. Vakariečiai bent šiuo metu aiškiai tarpusavyje nesutaria ne tik dėl Berlyno, bet ir Vakarinės Vokietijos vaidmens ir net JAV draudimo su Kuba prekiauti.

Vakariečių gynimosi politika

Nuo vakarinio Berlyno apsupimo, 1961.VI.13, Washingtonas, o ypač Londonas ėmė svyruoti. Anuo metu įvykdytas netiesioginis grasinimas ir karinių jėgų telkimas nebuvo veikliai panaudoti. Pokario susitarimas sulaužytas. Sovietai savo sprendimu rytinį Berlyną įjungė rytinėn Vokietijon. Nuo to meto prasidėjo anglosaksuose lenktynės tuščiažodžiauti: Berlynas yra mūsų gyvybinis reikalas. Šiuos JAV prezidento žodžius nesenai pakartojo Valstybės departamento sekretorius Dean Rusk pridurdamas: reikalui esant, galinti būti panaudota jėga ginti vakarinį Berlyną. Robert Kennedy, lankydamasis siena apsuptame mieste, skelbė: "Karinis vakarinio Berlyno užpuolimas yra tolygus Chicagos, Londono ar Paryžiaus puolimui. Jūs esate mūsų broliai, ir mes jus ginsime".

Vakariečiai turėjo daugelį progų ne tik Berlyną ginti, bet ir jį valdyti. Tolygias šnektas galime laikyti nepateisinamomis, nes veiksmai verčia kitas išvadas daryti.

Nusiteikimas Londone ir mįslė Maskvoje

Palm Beach pasitarime tarp JAV ir Anglijos buvo kai kurių nežymių skirtumų Berlyno klausimu. Abu kraštai ieško paties paprasčiausio būdo sugyventi. Pastaruoju metu lordas Home, Anglijos užsienio reikalų ministeris, ganėtinai aiškiai išreiškė nūdienį anglosaksų nusistatymą vakarinio Berlyno klausimu. "Raskime nors laikiną būdą išlaikyti karinius dalinius, susisiekti su miestu ir apsidrausti nuo staigaus rytinės Vokietijos smūgio mus išstumti". Washingtono nusistatymas nedaug kuo tesiskiria nuo Londono. JAV ambasadorius Maskvoje ilgai tarėsi su Sovietų užsienio reikalų ministeriu surasti bent šiokį tokį pagrindą pasitarimams, Washingtono garbė buvo pažeista, sulaukus neigiamo atsakymo. Ambasadorius Thompsonas paliekamas Maskvoje, bet aidi sutartinė: Berlynas mūsų gyvybinis reikalas. Iki kurio meto jis bus gyvybinis?

Maskva, daug kartų padariusi neatsakingus pareiškimus, šiuo metu tyli. Rytinės Vokietijos ministeris pirmininkas Walter Ulbrecht su palyda vyksta į Maskvą neva tartis dėl grūdų įvežimo į pusbadžiu gyvenančią rytinę Vokietiją. Jei jis vyko prekybiniais reikalais, kuriam tikslui į palydą įglaudino užsienio reikalų ministerijos pareigūnus?

Vakarinė Vokietija ieško išeities

Vakarinėje Vokietijoje, kuri nūnai ūkiškai tarpsta, jau praėjusiais metais išryškėjo kai kurie posūkiai užsienio politikos srityje. Šie posūkiai vargu iššaukti senatorių Fulbright, Humphrey, prezidento įgaliotinio Clay ir kitų pareigūnų prieštaraujančių pareiškimų, kurie sukėlė kai kuriuos negandus Vokietijoje.

Vakarinė Vokietija praregėjo, kad Berlyno klausimas praveria kelią ne jai, bet rytinei Vokietijai skverbtis. Sovietams pasirašius taikos sutartį su rytine Vokietija, vakariečiai bus priversti bent de facto ją pripažinti. Anglosaksai rodo nepasitenkinimą, kai vakarinė Vokietija kelia politinius klausimus ir prašo paramos juos ginti. Vakarinėje Vokietijoje jau seniau išryškėjo, nusiteikimas peržiūrėti užsienio politiką. Jie numano, kad šiose sąlygose — bergdžios šnektos apie vokiečių sujungimą. Jau vokiečių keliamas balsas, kad pirmiausia reikia rytinius vokiečius išlaisvinti, o tada kalbėti apie susijungimą. Anglosaksų nusiteikimas pripažinti Oderio - Neisses sieną kai kurių vokiečių siejamas su JAV prezidento giminaičio, lenko, įtakom. Vakarinės Vokietijos pilnutinis apsiginklavimas vis dar užtinka kliūčių. Kanclerio Adenauerio auksinės dienos jau praslinko. Jo puoselėtos viltys sujungti vokiečius nepasiteisino. Vakariečiai vis dažniau atsisako dėti parašą po jo reikalavimais. Bonna ima ieškoti bendros kalbos su savo kaimynu Prancūzija ir dairytis Maskvon.

Pasitarimai Baden-Badene

Praėjusių metų rudenį Prancūzijai nepavyko padaryti posūkio, kad Europos ūkinė bendruomenė taptų politiniu ir kariniu veiksniu. Olandija ir kitos valstybės atstovavo mintį, kad politinė ir karinė bendruomenė tik palaipsniui gali būti įgyvendinta ir leido suprasti, jog jos nėra linkusios pripažinti Prancūzijos pirmavimo. Baden - Badene de Gaulliui pavyko įtikinti Adenauerį, kad politikai ir kariškai neorganizuota vakarinė Europa gali būti sunaikinta. Juodu sutartinai pripažino Šiaurės Atlanto santarvės neganėtiną organizaciją ir sutarė siekti jos pertvarkymo.

K. Adenaueris užtikrino, kad jis nemanąs daryti posūkio į rytus kai kurie ženklai rodo Bonnos bandymus praverti Maskvos duris. Jos ambasadoriaus Hans Kroll žygiai ir pareiškimai Maskvoje sukėlė ne tik platų atgarsį, bet ir nusistebėjimą. Kai jis buvo atvirai apkaltintas, Kroll atkirto pernelyg šiurkščiai. Kai kurie sluoksniai ėmė reikalauti jį atšaukti iš Maskvos. Tuo metu pasigirdo Chruščevo įspėjantis žodis: Kroll atšaukimas būtų nedraugingas veiksmas.

Ar verta pirkti skolon

Kredito kortelė suvilioja pirkėją

V. ČIŽAUSKAS

Retas žmogus drįstų šį klausimą viešai kelti Kalėdų švenčių laikotarpyje. Tačiau jam praėjus ir jau iškritus pirmiesiems ano meto neapmokėtų sąskaitų krituliams (nuo kurių nei atominė slėptuvė neapsaugo), dabar tokį klausimą liečiančiam nebereikalinga turėti nė tiek drąsos, kiek jos yra pas aną mums gerai žinomą Afrikos paukštį.

Visais laikais yra žmonių, kuriems trūksta pinigų, visais laikais turėta ir skolų. Jų išieškojimas, kaip žinoma, ganėtinai žiaurus buvo Anglijoje. Nešvelnesnis skolintojo su skolininku pasielgimas minimas ir 21-jam sekmadieniui po Sekminių evangelijoje. Esminis skirtumas šioje srityje tarp senovės laikų ir dabartinių yra tas, kad seniau žmogus skolos bijojo, kaip velnias kryžiaus, ir jon įklimpdavo tik beviltiško vargo spaudžiamas. Šiandien skola mums yra tapusi mados dalyku. O kas gi ir kada mados bijojo?!

Skolų amžius

Mes gyvename kredito amžiuje ir tokiame krašte, kurio turimoji bilijoninė skolos sumelė (berods, 300 su devyniais nuliais dolerių) taip jau gražiai lenktyniauja su atskirų jo piliečių asmeniška iniciatyva. Iš tikrųjų, kaip jų neturėti, kada iš visų pusių informuojama, kaip skolų pasidaryti, ir labai jau retai užsimenama, kaip jų išvengti. Dabar jau ir žmogaus finansinis pajėgumas matuojamas ne tiek jo turimų taupmenų pagrindu, kiek jo kreditingumo laipsniu, dažniausiai simbolizuojančiu jo turėsimų pajamų galimybę ateityje.

Šia proga palieskime pačią paprasčiausią, pigiausią ir eilinio vartotojo dažniausiai naudojamą skolon pirkimo būdą, būtent 30 - 90 dienų laikotarpio kreditą.

Trisdešimties dienų laikotarpio žmogaus kreditingumas geriausiai atsispindi jo kišenėje ar piniginėje turimų kredito kortelių ar plastikinių plokštelių skaičiumi. Tų, kurie jomis "moka" ne tik krautuvėse pirkdami ar restoranuose valgydami, bet ir keliaudami ar atostogaudami, jų virtinėlė dažnai susidaro ilgesnė ir už aplankytų vietų suvenyrinius nuotraukų albumėlius

Daugelis prieškalėdiniame pirkimų įkarštyje prisidaro tiek daug skolų, kad reikia būti finansiniu genijumi, jog sugebėtumei jas išmokėti iki kitų Kalėdų. Bet kredito gerbėjai, tikriau, jo siūlytojai tvirtina, kad be jo net ir biznio ratas nesisuktų. Jiems tai tikrai. Bet pažiūrėkime, kokias geras ir blogas savybes turi trumpalaikis kreditas eiliniam vartotojui.

Skolų patogumai ir nuostoliai

Pirmiausia — patogumas. Galima įsigyti pirkinius ir jais naudotis pirmiau, negu susirinks reikalingas pinigų kiekis už juos sumokėti.

Nusipirkus daiktą skolon ir pastebėjus kokį nors jo trūkumą, lengviau gali susitarti su jį pardavusiu, kad pataisytų ar pakeistų kitu. Pagrasinimas, kad sustabdysi mokėjimą, dažniausiai veikia teigiamai pirkusiojo naudai.

Saugumas čia ir svarbu, nes nereikalinga kasdien nešiotis su savimi didesnės sumos; gi apiplėšimų didmiesčiuose pasitaiko tikrai dažnai. Pagaliau,

(Nukelta į 4 psl.)

Kazanės Dievo Motina ir Kūdikis yra tyriama San Francisco miesto meno kolektoriaus Brokaw (kairėj) ir Howard prieš ją padedant į saugų banko seifą. Sakoma, kad šis paveikslas yra stebuklingas, yra grąžinęs aklajam regėjimą ir dar prie caro rusų armijai padėjęs laimėti vieną mūšį. Paveikslo savininkė yra senyva moteris, žinomo mokslininko Mitchel-Hodges duktė, kuri paveikslą nupirko iš komunistų, po įvykusios Rusijoj revoliucijos. (UPI)

Spaudoje ir gyvenime

KAIP LIETUVIAI GELBĖJO ŽYDUS

Prel. M. Krupavičius "Tėviškės Žiburiuose" toliau tęsia savo įdomų informacinį straipsnį, kaip lietuviai gelbėjo nacių žudomus žydus Lietuvoje.

Primena, kad kun. A. Želvys už žydų slėpimą buvo nacių kalintas tamsioje kameroje, kur nebuvo nei suolo, nei guolio, kur sėdėdavo ant drėgnų grindų ir valgyti labai mažai gaudavo. Kun. V. Tamoševičius už žydų gelbėjimą buvo uždarytas į Ukmergės kalėjimą ir tik 1944 m., artėjant frontui, iš jo pabėgo.

Iš geto pabėgusieji žydai dažnai patraukdavo į Kauno Kunigų seminariją ar į arkivyskupo rūmus. Čia būdavo priglaudžiami ir į lietuvių šeimas slapta pervedami. Vysk. V. Brizgys pasakė pamokslą prieš žydų persekiojimą, išdėstydamas vyskupų direktyvas, dėl ko naciai labai niršo.

Paaiškėjus, kad naciai žudo ir žydų vaikus, juos imta slėpti vienuolynų laikomose prieglaudose. Čia daug pasidarbavo a. a. kun. P. Petraitis, Šv. Trejybės klebonas, taipgi dr. O. Labanauskaitė.

Prel. M. Krupavičius duoda ištisą eilę įdomių faktų:

"Viekšnių klebonas dėl žydų naikinimo viešai protestavo. Ypač karštai reagavo į nacių žvėriškumą vikaras kun. A. Arlauskas ir kapelionas kun. B. Pacevičius. Už tai jiems gestapas pridarė nemaža vargo ir rūpesčių.

Dusetų klebonas kun. Laurenčikas kelis kartus protestavo prieš vokiečių elgesį su žydais, o savo parapijiečius įspėjo, kad žydams būtų broliški, kaip reikalauja krikščioniškasis mokslas, net ir tuomet, jei vokiečiai prievarta juos verstų su žydais elgtis taip, kaip jie patys elgiasi.

Degučių klebonas kun. Petras Rauduvė — ats. karininkas ir Vyčio Kryžiaus kavalierius — vokiečių komendantui pareiškė griežtą protestą prieš jų elgesį su žydais ir reikalavo prie šio kruvino darbo neimti jo parapijiečių. Vokiečiai už tai jį apkaltino esant komunistu, ir nemaža iš jų turėjo patirti nemalonumų.

Kaune prel. Jokubauskis, buv. Kauno arkivyskupijos valdytojas, vieną kartą, varant žydus iš darbų, prie Rotušės aikštės dalijo jiems laikraščius. Vokiečių sargybiniai jį suėmė ir uždarė gete. Tik įsikišus vysk. Brizgiui prel. Jokubauskį iš geto pavyko išlaisvinti.

S. Kalvarijos klebonas kun. M. Krupavičius, pradėjus vokiečiams žydus persekioti, įteikė vokiečių komendantui majorui Kwassui raštu protestą. Be klebono, persekiojamas ateitį, susiduria su nemaža dilema. Jei ir toliau bus paliktas valstybinis biudžetas nesubalansuotas, dolerio vertė gali gana skubiai sušlubuoti. Vyriausybei tikriausiai rūpės, kad privatinė prekyba ir pramonė būtų praplėsta, kad gautų darbų visi, kurie nori dirbti, tada jai tektų kreipti daugiau dėmesio į tiesioginį pramonės stiprinimą.

(Nukelta į 4 psl.)

JUOZAS KRALIKAUSKAS

TITNAGO UGNIS

PREMIJUOTAS ROMANAS

(Tęsinys)

Jau kai dabar matyti, Vilnia iš galvos eina. Iš senų ir kilmingų šeimų Mindas atima žemes ir dalina naujiems ištikimiems. Į nieką neatsižvelgia! Laukininke, mesk savo kaplį ir girgždulę, o še kardą ir žirgą. Tik jok ir už jį kaukis.

Pilių seniūnais skiria jau visai ne gimines. Gana man su giminėm! — numoja ten Mindas. Trimpop visus mano gimines!

Še tau! Lyg pats būtų vilko iš kelmo išspirtas.

Tėvonijas atima. Kas nors kiek — ir iškeliauk kaip stovi.

Taigi. Negirdėta neregėta. Net stipriausius didžiūnus išvaro. Buvai kiek daugiau įsikreipęs — nedovanos, ir gana. Vos gyvą išlodina taip, kad nė su savimi nieko nepasiimsi.

Tik pašnekėk nors užuolankom su bet kuriuo Mindo kareiva: jie įsigąsdinę.

Manai, ir aniedu yra įbaiminti? — akimis parodo kitame gale sėdinčius Parnų ir Gaudižadą.

Sako, ne iš didžiūnų. Už Mindą šiedu ugnin ar vandenin — vistiek. Sako, abu iš pačių šuniausių. Tu mažai kiek prieš Mindaugą, o jie tave jau eketėn grūda.

Atsistoja Mindaugo pasiuntinys Parnus, atlydėtas Gaudižado. Ir pataikyta kaip tik, tartum tyčia, šion puoton. Jis pabeldžia ragu skobnin ir prabyla šypsodamas.

Paklausykite, Kernavės viešpačiai! Paklausykite, taurūs didžiūnai ir narsūs kareivos! Aš gerai žinau — daug maloniau būtų man dabar gerti ir tylėti, negu balsu byloti. Numanau — jums visiems nelabai patiks, ką turiu pasakyti. Bet tai bus sakoma ne iš mano galvos. Aš tik žodis žodin perduosiu tai, ką man liepė vyriausiasis Lietuvos viešpatis Mindaugas. Labai sunkiai sužeidė jo širdį tikrieji brolvaikiai Kernavės viešpačiai Tautvila ir Eitvydas. Taip lygiai sunkiai jis juodu ir kaltina.

Kaltina? — surinka Tautvila, niauriai sublizgėdamas akimis. — O už ką gi?

Už sąmokslą su Galičo Danila ir Bulevičiais prieš dėdę. Todėl atjoti Vilnion ir prisiekti, kad būsite dėdei ištikimi ir paklusnūs, viešpatis Mindaugas sūnėnams įsako.

Tautvila kerta stumbro ragu į skobnį. Įsako? Paklusnūs?

Menėje suruzga nepasitenkinimas ir pasipiktinimas.

Čia gi dabar! — nustemba aukšto ūgio Kareika iš Paparčių; jis Ilgūnu pravardžiuojamas, nes kai žirge sėdi — kojos bemaž žemę siekia.

Ar galvoje negerai? — klausia Jodotas iš Vievio, dėl jo eisenos Kliškleiva pramintas.

Už tokį vogrėjimą tau gali liežuvis nupūslėti! — dideliu balsu prasineša Mijauga, dėl to balsingumo pravardžiuojamas septynbalsiu.

Viešpatis Mindaugas liepė aiškiai perduoti: jis į-sa-ko, — pabrėžia Parnus kandžiai.

... Jis nujojąs su Eitvydu į Vilnią... Ūū! — gi apsuptas savųjų besėdįs krasėje Mindaugas su padilbusia patyčia akyse... Juodu prieiną... Pasveikiną kuprotnosį. Bet anam gal negana: gal net priklaupti, lyg prieš tėvą, lieptų...

... Ten, lyg spąstuose, Eitvydas susigraudinęs ir bijąs... Ko gero, sugruzdęs puola dėdei rankas bučiuoti... Na, ir galop abudu prisiekią būti paklusnūs... Ožveidis Prūtas tik šypsąs: va, sandora įvykusi, Laimos nuolėmis jau išsipildąs...

... Lyg tai būtų tikroji sandora! Ar lyg galėtų kas nors Laimos nuolėmius žinoti. Tai būtų ne kas kita, o tik pasidavusių imtinių prilenkimas vargui rūdyméliui...

O jeigu nujotuva į Vilnią ir prisiektuva, tai kokia malone mudu apdovanotų "vyriausiasis" Lietuvos viepatis?

Parnus atsako: tada viešpatis Eitvydas lieka Kernavėje, o viešpatis Tautvila perima Merkinę ir Liškiavą.

Va, kad dosnumas! Tai net ir po priesaikos vistiek laukan iš Kernavės? — juodišius Tautvila ironiškai pastatęs akis.

Taip sakė vyriausiasis Lietuvos viešpatis Mindaugas.

Ar dar nemetat jo lauk? — rėkia karšto būdo Lauksvydas iš Žiežmarių.

Tikrai biaurybė!

Akiplėša!

Sausan medin nori pašokti! — graso Lauksvydas.

Jukš - jukš!

Upės dugnan tokį!

Tautvila pakelia ranką ir griežtu ženklu nutildo menę.

O kas gi bus, kai Kernavės rikiai prisiekti nejos? — klausia Tautvila.

Tada atsitiks kažkas baisaus, — šypsodamas atsako plačiapetis Parnus.

(Bus daugiau)

Split by PDF Splitter

TALKA VEIKLOJE IR UŽUOVĖJA NELAIMĖJE

Lietuvių R. K. Susivienijimas Amerikoje, 71-73 So. Washington Street (P. O. Box 32), Wilkes-Barre, Pa.

Metinis LRKSA Direktorių Tarybos susirinkimas

Wilkes-Barre, Pa. Pirmadienį, vasario 26-tą, centro patalpose prasidėjo LRKSA Direktorių Tarybos metinis susirinkimas, kurs užsitęsė tris dienas.

Susirinkime dalyvavo visi Tarybos nariai, būtent: dvasios vadas prel. Jonas Baltusevičius, pirm. Leonardas Šimutis, vicepirm. Tomas Mack-Mikelionis; sekretorius Vincas T. Kvetkas; iždininkas P. J. Karašauskas; iždo globėjai Leokadija Donarovich ir Vincas Abromaitis; daktaras kvotėjas dr. Wm. Krikščiūnas; direktoriai inž. Antanas Rudis ir Albina Poškienė, taipgi redaktorius Matas Zujus.

Iš metinių raportų paaiškėjo, kad pereitais metais Susivienijimas finansiniu atžvilgiu vėl padarė žymią pažangą. Nors nariams buvo išmokėti dividendai, kurių bendra išmokėta suma siekė $32,185.90, bendras organizacijos turtas yra padidėjęs $43,179.96. Nepaskirti fondai (Unassigned fonds) 1961 metų pabaigoje siekė $485,637.33, kas procentų pagrindu Susivienijimo tvirtumą (solvency) sudaro 122.22. 1961 metais iš viso mirė 209 nariai, jų pašalpgaviams išmokėta $114,366.00. Pašalpomis ligų ir sužeidimų nelaimėse išmokėta $17,294.00. Pažimėtina, kad iki 46 metų amžiaus 1961 metais nemirė nei vienas narys. Nuo 80 metų iki 85 metų amžiaus Susivienijime gruodžio 31, 1961, būta 215 narių, virš 85 metų amžiaus — 53.

1961 metų gruodžio 31 dieną bendra Susivienijimo turtai siekė $2,670,944.08.

Džiaugiantis finansiniu organizacijos stiprėjimu, Susivienijimo vadovystei nuolatinį rūpestį sudaro narystės padėtis, kuri ir pereitais metais kiek sumažėjo. Kaip žinoma, pereitais metais Susivienijimas minėjo deimantinę sukaktį, kuri daugely kolonijų buvo atžymėta įspūdingomis programomis. Kai kurios kuopos tą sukaktį atžymėjo iškilmingomis bažnytinėmis pamaldomis ir banketais, o kai kurios apskritys ir kuopos sukaktį atžymėjo išvažiavimais ir kitokiomis pramogomis. Reginant kuopas iškilmingai atžymėti deimantinę sukaktį, tuo pačiu buvo raginta pasidarbuoti naujų narių įrašymui. Apgailėtina, kad naujų narių įrašymo akcijoje uoliau pasidarbavo tik kelių kuopų organizatoriai ir veikėjai, gi iš daugumos kuopų negauta nei vieno nario. Šiame susirinkime Direktorių Taryba ypatingą dėmesį vėl kreipė į naujų narių prirašymą, kuopų veiklos pagyvinimą, ypač surasti jaunesnius ir pajėgesnius finansų stkretorius, kurie kuopose atlieka patį didžiausią darbą surenkant narių duokles ir palaikant nuolatinį kontaktą su centro įstaiga. Kai kurie sekretoriai, išdirbę po keliasdešimt metų, dėl senatvės ir pašlijusios sveikatos. norėtų iš atsakomingų pareigų pasitraukti, bet jaunesniems nuo tų pareigų atsisakinėjant turįs vėl pasilikti atsakominguose postuose.

Susiv. dvasios vadas kun. J. F. Baltusevičius, prez. L. Šimutis ,viceprez. Thomas E. Mack savo raportuose irgi pasidžiaugė, kad kai kurios kuopos šauniai atžymėjo organizacijos deimantinę sukaktį ir iškėlė naujų minčių ateities veiklos pagyvinimui.

Susirinkime nuodugniai apsvarstyti kiti aktualūs Susivienijimo reikalai.

Valdžios patikrinimas

Maždaug kas treji metai valstybių apdraudos departamentai atsiunčia revizorius į Lietuvių R. Katalikų Susivienijimo Amerikoje centro raštinę, kad patikrintų jo finansinę ir net administracinę padėtį. Taip daroma su kiekviena fraternalinės apdraudos organizacija ir kiekvitna komercine apdraudos bendrove. Šios rūšies organizacijoms ir bendrovės periodinę reviziją daro tos valstybės, kuriose jos yra registruotos ir, kaip sakoma, daro jose biznį.

Praėjusių metų pabaigoje Pennsylvanijos valstybės apdraudos departamento revizoriai nuodugnų visų Lietuvių R. K. Susivienijimo reikalų patikrinimą darė praėjusių metų pabaigoje. Peržiūrėję jos finansinę, administracinę padėtį, patikrinę investacijas ir visus kitus reikalus, revizoriai pateikė platų raportą savo departamentui ir tuo pačių mūsų organizacijos centro valdybai. Raporte konstantuojama, kad LRKSA yra geroje tvarkoje ir todėl jokių pastabų bei rekomendacijų nepridėjo. Tai reiškia, kad organizacijos būklė visais požvilgiais yra gera.

LRKSA, kaip ir kitos tos rūšies organizacijos bei bendrovės, kasmet turi paruošti smulkų raportą apie savo stovį ir jį pateikti apdraudos departamentams tų valstybių, kuriose jis yra registruotas. Jei tasai raportas ar pranešimas departamentų nepatenkintų, organizacija netektų toje valstybėje ar valstybėse legalaus stovio. Tai parodo, kad visos rūšies apdraudos organizacijos yra labai griežtoje valdžios kontrolėje.

SLAVŲ FRATERNALINIAI SĄJŪDŽIAI

Jau nekartą pastebėjome, kad mes, lietuviai, įvairiose srityse lyginamės arba net pralenkiame kitas tautines grupes gyvuojančias JAV, betgi fraternalinėje srityje tuo pasigirti toli gražu negalime. Ypatingai tvirtai laikosi ir turi išplėtę milžinišką veiklą slaviškosios tautybės. Pavyzdin, lenkų fraternalinių organizacijų bendra narystė siekia arti 800 tūkstančius slovakų — arti 300 tūkstančių. Stiprios yra ir kitų slaviškų tautinių grupių fraternalinės organizacijos, kaip kroatų, slovėnų, čekų, ukrainiečių, jugoslavų ir k. Slaviškųjų grupių vadovai atvirai giirasi, kad jų pajėgumas šioje šalyje remiasi fraternalinėmis organizacijomis. Jos atlikdamos tiesioginį fraternalinį darbą — rūpinantis apdrauda, narių ir jų pašalpgavių pagalba, daug nuveikia savo grupių tautybės stiprinimui ir palaikymui, kultūrinių reikalų rėmimui, o ypatingą dėmesį kreipia jaunuomenės įtraukimui į savo organizacijų eiles ir sudarymą sąlygų jaunimui prilaikyti.

Pasidėkojant tokiai veiklai slaviškosios grupės turi turtingas organizacijas ir didelį pripažinimą.

Taipgi pažymėtina, kad slaviškosios grupės jau daug anksčiau yra atkreipę didelį dėmesį į steigiamą savo nariams, ypatingai jaunimui, centrų ir klubų. Tokiais centrais ir klubais yra nusėti visi didesnieji ir mažesnieji miestai, kur tik slaviškosios grupės yra apsigyvenusios. Net ir ten, kur katalikiškųjų organizacijų kuopos gali savo susirinkimus laikyti ir savo pramogas rengti parapijų patalpose, kuopos turi prisisteigę savo reikalams centrus arba klubus. Tie investmentai, sudėti į įstaigas, grįžta su dideliais procentais. Namus arba centrus slaviškosios grupės išpuošia savo veikėjų atvaizdais, savo kūrėjų darbais, kurie pavaizduoja tautinių grupių istoriją ir jų pioinerių darbus JAV. Dėl to, daugumos slaviškųjų grupių fraternalinių organizacijų narystė metai iš metų tebeauga, tuo pačiu laiku didėja turtai ir jos pasižymi veiklos gyvumu.

Mes, lietuviai, irgi galėtume fraternalinę veiklą tvirčiau išplėsti, jei tik mūsų dvasiškija, pasauliečiai inteligentai, profesionalai, biznieriai ir visi sąmoningi lietuviai atkreptų daugiau dėmesio ir prisidėtų savo parama.

Susivienijimo pionieriai aiškiai pramatė, kad be centralizuotos organizacijos įvairiose kolonijose pasisklaidžiusios lietuvius neįmanoma suvienyti ir jų jėgas nukreipti kilniems savišalpos, lietuvystės išlaikymo ir senosios tėvynės Lietuvos rėmimo darbams.

Sėkmingesnė lietuvių veikla ir toliau remsis organizuotumu ir vieningumu.

SENIAU IR DABAR

Buvo laikai, kada mūsų organizacijose visus reikalus vesdavo vyresnės kartos nariai — daugumoje atvykę iš Lietuvos. Jie keldavo sumanymus ir pasiūlymus, o jaunesnieji turėdavo klausytis jų kalbų, ginčų ir barnių. Jei jaunesnieji pamėgindavo įsisenėjusią tvarką pakritikuoti, svarstymuose pareikšti skirtingą nuomonę, tokie susilaukdavo rūsčių pastabų: Esą, jūs dar su lėlėmis kalbėjotės, o mes jau draugijos ar kuopos reikalus vedėme. Tokios pastabos ir "pamokinimai" ne vieną atstumdavo nuo draugijos kuopos ir net iš pačios organizacijos.

Dabar laikai yra žymiai pasikeitę. Senesniųjų eilės mūsų organizacijose metai iš metų retėja. Daugelis ilgamečių viršininkų jau kratosi nuo atsakomingų pareigų, tik nesant jaunesnių pajėgų arba šiems nenorint tas vietas užimti, turi nenoromis pasilikti viršininkų pareigose. Dabar senesnieji su mielu noru siūlo užimti viršininkų pareigas jaunesniems.

Nežiūrint vyresniųjų ir šiokių ir tokių klaidų, nesugebėjimų ir net šiurkščių pasielgimų, visdėlto kas ikšiol yra nuveikta Susivienijimo, parapijų, draugijų ir įvairių įstaigų naudai, kreditas daugumoje eina vyresniosios kartos lietuviams. Betgi norint tęsti jų išaugintas organizacijas ir sukauptus turtus, reikia, kad jų vietas užpildytų jaunesnieji. Užėmus vadovybę apskrityse ir kuopose jaunesnio amžiaus viršininkams, be abejonės jie sekmingiau galėtų patraukti jaunųjų mases, patiekti patraukles nius veiklos planus ir atsiekti dar geresnių davinių, negu buvo atsiekta ikšiol.

Daugumai yra žinoma, kiek Katalikų Susivienijimas yra padaręs naudos savo nariams, jų pašalpgaviems, visuomenei ir mūsų senajai tėvynei Lietuvai, už kurios laisvę kovojo ir tebekovoja visomis savo išgalėmis.

Dabar mūsų Susivienijimas yra tvirtas finansiniu atžvilgiu, ką parodo vadovybės ir apdraudos departamentų egzaminierių raportai. Dabar Susivienijimas turi moderniškus certifikatus, kurie prilygsta pačių geriausių ir pažangiausių organizacijų certifikatams. Duoklės yra mažesnės už daugelio kitų organizacijų išduodamus certifikatus. Be to, mūsų Susivienijimas yra lietuviškas ir katalikiškas. Kaip aukščiau paminėjome, jis atlikdamas fraternalinį darbą prisideda prie lietuvystės palaikymo, rūpinasi mūsų tautiniais ir kultūriniais reikalais.

Susivienijime visų pirmiausia apdrauskime savo šeimas, prikalbinkime savo bičiulius ir pažįstamus. Po Susivienijimo vėliava stenkimės patraukti kiekvieną lietuvį kataliką tinkantį būti organizacijos nariu. Darykime, kaip kad daro kitos tautinės grupės stengdamosi savo žmones įtraukti į savas nacionalines organizacijas. Tuomet ir mes galėsime skirti daug didesnes aukas aktualiems mūsų visuomenės ir tautos reikalams ir kitais atžvilgiais daugiau nuveiksime.

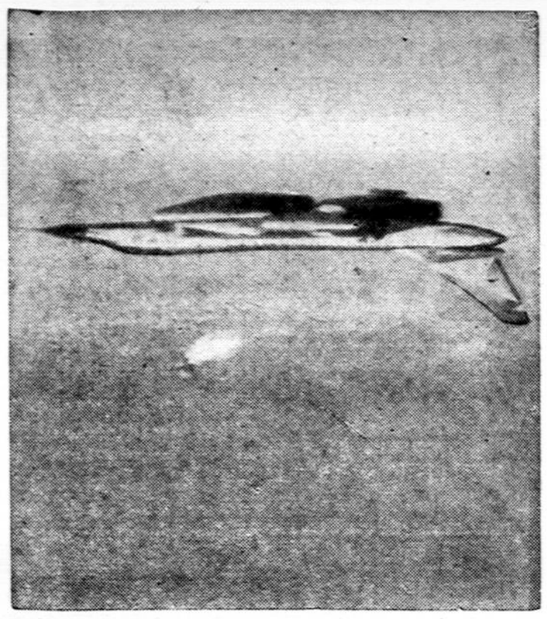

Pirmasis žmogus išmestas iš bombonešio — Edward J. Murroy, 47 metų, pirmasis žmogus istorijoje, kuris buvo išmestas iš B 58 Hustler bombonešio, skraidančio 565 mylias per valandą 20,000 pėdų virš Edwards aviacijos bazės, Calif. Jis buvo patalpintas 700 svarų kapsulėje, kuri skirta lakūnui pasprukti iš sužaloto lėktuvo aukštumoje. Jo kapsulė nusileido žemėn. (UPI)

MŪSŲ KOLONIJOSE

Easton, Pa.

Viltis tebėra gyva

Tautos šventė čia buvo iškilmingai paminėta. Vasario 17 d. choras, vad. Jono Kulikausko, davė per WEST radiją gražių dainų valandėlę ir šventės reikšmę anglų k. vykusiai apibudino B. Sodaitis.

Vasario 25 d. šv. Mykolo bažnyčioje buvo atlaikytos pamaldos už žuvusius ir žūstančius dėl Lietuvos laisvės. Šv. mišias atlaikė ir pamokslą ta proga pasakė kun. J. Gaudinskas, parapijos klebonas. Gražiai skambėjo jau seniai begirdėtos lietuviškos giesmės.

Po pietų lietuvių klube vyko minėjimas, į kurį susirinko labai daug vietinių ir svečių. Sveikinimo kalbas pasakė miesto meras dr. Smith, valstybės senatorius F. Rooney, H. Ragot, kunigas J. Gaudinskas, dr. J. Ragenis ir D. Lušis. Pagrindinę kalbą pasakė Jokūbas Stukas, lietuvių radijo programos direktorius iš Newark, N. J. Jis praeitą vasarą lankėsi Lietuvoje ir papasakojo ką matė ir ką pergyveno ten būdamas. Lietuviai ten nešiojasi viltį, kad greit Lietuva vėl bus laisva, kalbėtojas pasakė daug tiesos žodžių ir mūsų raudoniesiems parsidavėliams bei buvusiems patriotams, laisvės saugotojams, kurie atsitraukė nuo lietuvių ir laisvinimo darbų. Kalbėtojas pažymėjo, kad raudonieji, kurie lankėsi Lietuvoje, visi skubėjo grįžti atgal, nei vienas nenorėjo to rojaus paragauti ilgiau.

Minėjimą vykusiai pravedė W. Abromaitis ir W. Žiogas.

Meninę dalį išpildė vyrų ir mišrus chorai, kurie jausmingai nuteikė klausytojus. Chorams vadovavo Jonas Kulikauskas, kurio pasiaukojimu ir ištverme Eastono lietuvių choras tapo darnus ir gerai apvaldytas vienetas.

Minėjimas baigtas tautos himnu. **B.**

Braddock, Pa.

Federacijos susirinkimas

Katalikų Federacijos susirinkimas įvyks sekmadienį, kovo 11 d. 3 v. p. p. Šv. Izidoriaus parapijoje, pas kun. A. Sušinską, 706 Talbot, Ave., Braddock, Pa.

Prašomos dalyvauti visos katalikiškos draugijos ir kuopos prašomos prisiųsti savo atstovus. Taip ir pavieniai asmenys prašomi atvykti į susirinkimą.

Bus aptarta svarbūs Pitsburgho ir visos apylinkės reikalai.

Valdyba

E. Chicago, Ind.

Kalbės V. Banaitis

Valteris Banaitis, Free Europe radijo pirm. pavaduotojas Muenchene, viešis JAV, yra vietos A.L.T- s-gos skyriaus vadovybės pakviestas padaryti pranešimą kovo 9 d. Šv. Pranciškaus lietuvių parapijos salėje 6 v. v. skaityti paskaitą apie Lietuvą. Jo paskaita bus tikrai įdomi, nes žinoma, kad visi dabartiniai pabėgėliai iš Lietuvos, sustoja Free Europe radijo patalpose informacinės medžiagos perdavimui. **J. Ervydis**

Spaudoj ir gyvenime

(Atkelta iš 3 psl.)

miems žydams daug širdies parodė ir jo vikarai: atsargos karininkas kun. A. Jančauskas ir kun. St. Račkauskas.

Lankeliškių klebonas kun. Karalius sutelkė plačią žydams gelbėti akciją. Pas save taip pat slėpė vieną Vilkaviškio žydaitę. Bolševikams artinantis, jis buvo vokiečių evakuotas su visais artimaisiais. Jis tos žydaitės neapleido ir atsivežė į Regensburgą: čia ji gavo vietą Regensburgo žandarmerijos virtuvėje ir žandarų buvo mėgstama už savo darbštumą ir tvarkingumą.

Dvasininkijai sėkmingai vyko kalbamoji žydų gelbėjimo akcija dėl to, kad savo darbui varyti rado palankią dirvą plačioj lietuvių visuomenėje."

Lietuvių pogrindžio spauda taipgi nuoširdžiai gynė nacių žudomus žydus.

J. Daugl.

AR VERTA PIRKTI SKOLON

(Atkelta iš 3 psl.)

turimus pinigus jų savininkas gali ilgiau pataupyti, gaudamas už juos procentus, nes krautuvėms už 60 - 90 dienų kreditą pirkėjas paprastai procentų nemoka.

Net ir vidutines pajamas turinčiam, jei jis protingai naudojasi trumpalaikiu kreditu, galima visai gražiai gyventi.

Kokios gi yra blogosios skolon pirkimo pusės? Jų yra daug ir gana pavojingų.

Prekybininkai žino, kad pirkėjui sunkiausia yra mokėti už prekę grynais pinigais, truputį lengviau išrašant čekį, o naudodamas kredito kortelę ne vienas klijentas jaučiasi taip, lyg prekę būtų gavęs veltui. Va, čia ir yra šunelis pakastas, kodėl pirkėją, kuris perka skolon, gana dažnai pardavėjas maloniau ir mandagiau patarnauja, negu tą klijentą, kuris moka grynais pinigais, skaitydamas juos drebančiom rankom čia pat nekantriai laukiančio krautuvininko akivaizdoje. "Mokant" kredito plokštelės antspaudu perkama žymiai lengvabūdiškiau, impulsyviau, įsigyjama net ir nereikalingų dalykų, o, kai ateina laikas už juos sumokėti, ne vienam tenka labiau raitytis, negu pasiučiausią tvistą šokant.

Kredito kortelę gana lengva gauti, bet labai sunku ją kontroliuoti. Silpnesnės valios žmogus, turėdamas ją kišenėje, praeidamas pro krautuvės langą geriau tegu nė nepažvelgia į jį, jei nebuvo galvojęs ką nors pirkti, nes jis neišsilaikys šioje krautuvės slenksčio pusėje.

Kredito kortelę reikia labai saugoti. Pametus ją, reikalinga kuo greičiausiai pranešti apie tai ją išdavusiai krautuvei. Iki šio pranešimo, radęs ją nesąžiningas žmogus gali piktnaudoti, o už visus tokius pirkimus vistiek yra atsakingas tikrasis jos savininkas.

Net ir grynais pinigais mokant už perkamas prekes, reikalingas šioks ar toks išlaidų planavimas. Gi naudojantis kreditu jis yra būtinas. Be tokio planavimo greitai gali atsitikti taip, kad šeima visko turės, bet jai gali pritrūkti duonos kepalo ant stalo ar kuro šaltai žiemos dienai.

Nepritaikoma dorybė

Senyvas vyras, eidamas gatve, pastebi kaip nedidelis berniukas tampo ir muša dar mažesnį už save.

— Ei, vaike, nebūk toks karingas. Ar tu negirdėjai apie prisakymą mylėti savo artimą ir, netgi, savo priešą?

— Bet jis nėra nei mano artimas, nei priešas,—atšovė berniukas, — jis mano brolis.

Vykstate į Romą?

Apsistokite prie Lietuvių Šv. Kazimiero Kolegijos esančiame pensijone, **Roma, Piazza D'Asti 25** /Via Casalmonferrato, 33/.

Kambariai moderniškai įrengti.

Patarnavimas mandagus ir greitas.

Maistas geras.

Pilnas išlaikymas 5.5 dol. parai.

Teikiami visi patarimai liečią Romos įžymybių lankymą.

Kolegijos Vadovybė

GRADINSKAS

J. G. TELEVISION CO.
2512 W. 47th St., FR 6-1998
TV RADIJAI, HI-FI, VĖSINTUVAI
Pardavimai-taisymai Sek. uždaryta

SILPNAME KŪNE

Šitokiu pavadinimu nauja dr. JUOZO PRUNSKIO knyga neseniai išėjo iš spaudos. Tai labai naudinga dovana ligoniams ir vyresnio amžiaus asmenims. Sergantiems ir apskritai kenčiantiems skaitymas šios knygos atneš daug paguodos, suraminimo, atskleis gilesnę ligos ir kančios prasmę, duos nurodymų, kaip laikytis tokios nelaimės atveju.

Knyga skaitoma lengvai, joje duodama daugybė istorinių pavyzdžių iš didžiųjų žmonių gyvenimo. Veikalas turi 133 pusl., kainuoja $1.50, Gaunamas "Drauge".

PLANINGAS TAUPYMAS MOKA GERUS DIVIDENDUS

Kiekvienas žmogus turėtų atliekamus nuo pragyvenimo pinigus taupyti kas savaitę.

Taupyti reikia: senatvei, vaikų mokslui, įsigijimui namo, automobilio, atostogoms, vestuvėms, krikštynoms ir kitiems reikalams. Kas turi susitaupęs pinigų, tas jaučiasi saugesnis ir laimingesnis. Pradėk taupyti šiandien!

4 1/4 %
METINIS DIVIDENDAS mokamas visoms santaupoms

MUTUAL Federal SAVINGS
AND LOAN ASSOCIATION
2202 W. Cermak Rd. • Chicago 8, Ill.
JOHN J. KAZANAUSKAS, Pres. • Tel. VIrginia 7-7747
Savings Insured to $10,000 by F. S. L. I. C.
Automobiliams vieta greta mūsų įstaigos

KAM PERMOKĖTI ir būti nepatenkintu, kad galima įsigyti puikų mažai vartotą betkokios firmos nuo 1956–1961 metų modelių garantuotą automobilį? Duodame 6-ių mėn. garantiją.

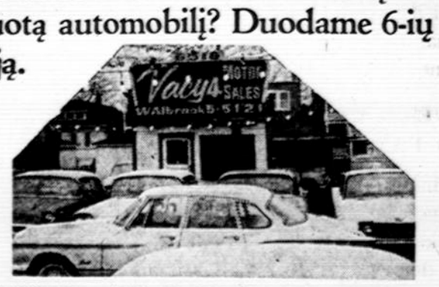

VACYS MOTOR SALES
6516 S. Western Avenue, Chicago 36, Ill.
Telef. WAlbrook 5-5121

Remkite tuos, kurių skelbimus matot "Drauge"

Split by PDF Splitter

BOSTONO ŽINIOS

KAZIUKO MUGĖ

Bostono skautės ruošia didelę Kaziuko mugę kovo 11 d. Liet. Piliečių salėje (368 W. Brdwy) 3-čiame aukšte. Oficialus mugės atidarymas 11:30 prieš piet. Įėjimas nemokamas. Karštus, lietuviškus pietus gausite už 1 dol.

Atvažiuos meška su lietuviškos giros bačka, pavaišins visus. (Kažką atveš ir vaikučiams!) Kava, namie kepti pyragai, tortai, Kaziuko širdelės, grybukai ir kitokie skanumynai. Veiks laimės šulinys.

O kiek gražių rankdarbių įsigysite pigiau negu kur kitur. Studentės skautės ruošia lėlių teatrą vaikams. Programoje, kuri prasidės 3:30 p. p. matysite vaidinimą "Miško namelis", kurį režisuoja P. Kalvaitienė. Kadangi pasaulio skaučių programoje šie metai skirti Lotynų Amerikai, — tai mugėje turėsite progos pamatyti ir jaučių rungtynes. Jaunos, gražios čigonaitės išburs jums laimę, kaip kadaise Vilniuje, o taip pat pašoks čigonišką šokį.

Visi, visi kviečiami į šią didžiąją šeimų šventę Kaziuko mugę. Neapvilkime jaunimo, kuris taip stropiai ruošėsi. Kiek įdėta širdies, darbo valandų — pamatysite ir įvertinsite atsilankę. Visi lietuviai turime paremti ir didžiuotis jaunąja karta, kuri brangina ir išlaiko lietuviškus papročius. Laukiame didelių ir mažų!

Skautės ir vadovės

LIETUVIAI PAS GUBERNATORIŲ

Mass. valstybėje yra paprotys, kad pirmojo Amerikos prezidento George Washington gimimo dieną, vasario 22 d., valstybės gubernatorius priima savo valstybės gyventojus, kurie vėliavų salėje paspaudžia gubernatoriaus ir jo šeimos nariams ranką.

Šiais metais, nežinia kodėl, bet beveik visos lietuvių organizacijos gavo iš gubernatoriaus aukso raidėmis išspausdintus pakvietimus dalyvauti šioje dienoje. Organizacijų vadovų vardai ir pavardės bei organizacijų pavadinimai labai tiksliai ant vokų užrašyti: pav. Lietuvių Bendruomenės pirmininkui, Kultūros klubo pirmininkui net ir tautinės s-gos Subatvakarių rengimo komisijos pirmininkui.

Gubernatorius priėmimą pradėjo 10 val. O lietuviai buvo pakviesti 12:30 min.

Iš lietuvių dalyvavo arti šimto asmenų. Labai gražu, kad nemaža dalis jaunimo. Ypatingai mergaitės ir kai kurios ponios pasipuošusios tautiniais rūbais. Tas atkreipė visų dėmesį. Dauguma praėjo tik paspausdami ranką, o kai kurie ir pasakė vieną kitą žodį. Pvz. čia gimusi Januškevičienė padėkojo gub. už apsilankymą 16 vasario minėjime ir už jo pasakytus labai gražius žodžius. Gubernatorius abiem rankom spaudė kiekvieno praeivio ranką ir vis kartojo: labai malonu jus matyti ir pan.

Ateityje šią gražią progą galima būti išnaudoti dar įspūdingiau, einant organizuotai ir net su tautine vėliava.

LAISVĖS VARPAS APIE VIZITĄ PAS PREZIDENTĄ

Kultūrinės lietuvių radijo valandėlės vedėjas Petras Viščinis rado reikalo plačiau paminėti lietuvių delegacijos lankymąsi Washingtone. Suminėjo jau visiems daugiau ar mažiau žinomus nesklandumus sudarant delegaciją. Pasidžiaugė, kad tokia proga buvo rasta ir išnaudota. Bet labai apgailestavo, kad mes savo lietuviškus nevykusius nesutarimus parodėm net Washingtone. Esą net iš Washingtono tekę kai kam patvarkyti mūsų reikalus.

Atrodo, kad mes kai kurie savus asmeniškus ar partinius reikaliukus pastatome aukščiau už patį Lietuvos vadavimo darbą.

— **Smuikininko Izidoriaus Vasyliūno koncertas** įvyks Jordan Hall salėje kovo 17 d. Koncertą organizuoja pats smuikininkas ir jokio sponsoriaus neturi. Bilietai jau parduodami Onos Ivaškienės krautuvėje, siuntinių persiuntimo įstaigoje pas J. Vaičaitį ir pp. Minkų gėlių krautuvėje. Įsigykime bilietus iš anksto.

— **Mišraus choro užgavėnių blynų vakaras** praėjo gana kuklliai, nes tą vakarą buvo eilėje vietų minimas Kazimieras ir dar kai kurie parengimai.

— **Laisvės Varpas** jau paskelbė savo parengimų šių metų kalendorių. Pirmasis parengimas įvyks balandžio 1 d., sekantis birželio mėn. ir paskutinysis spalio mėn.

MŪSŲ KOLONIJOSE

Waterbury, Conn.

Anelė Kazlauskienė 70 metų

Nors moterys nemėgsta didžiuotis savo metais-amžiumi, bet yra ir kitokių išimčių, apie kurias negalima tylomis praeiti. Negerai darome, kada nusipelnusius žmones pamirštame. Čia kaip tik ir noriu pakalbėti apie vieną paprastą lietuvę moterį, kuri savo gerais darbais nėra jau taip paprasta, eilinė. Turiu aš galvoje Waterbury, Conn. gyvenančią Anelę Malėnaitę (Malinauskaitę) Kazlauskienę, kuriai 1962 m. vasario 27 d. suėjo 70 metų. Dabartiniu metu ji gyvena nuosavuose namuose 217 Robbins street, Waterbury, Conn.

Anelė Malėnaitė gimė 1892 m. vasario 27 d. gausioje 9 vaikų šeimoje Alytaus apskr., kur jos tėvai dar prieš pirmąjį Pasaulinį karą valdė malūną ir virš 100 ha žemės ūkį. Jaunutė Anelė Malėnaitė (Malinauskaitė) prieš pirmąjį Pasaulinį karą atvyko į JAV.

Čia a. a. Malėnaitė kibosi į darbą ir dirbo visą laiką be jokios pertraukos. Buvo kukli, religinga ir nepaprastai darbšti bei taupi. Būdama 21 m. A. Malėnaitė 1913 liepos 2 d. ištekėjo už Prano Matusevičiaus, su kuriuo jos nelydėjo šeimos laimė. Jos vyras buvo statybininkas ir per nelaimingą atsitikimą 1914 m. sausio 6 d. krisdamas užsimušė. A. Matusevičienė po ilgesnio laiko ištekėjo antru kartu už Juozo Kazlausko. 1943 m. vasario 27 d. mirė jos antrasis vyras Juozas Kazlauskas. Dabar A. Kazlauskienė, turėdama labai jautrią širdį, metėsi į visuomeninį darbą; jos pastangomis buvo išleistas į mokslus brolis Ignas Malinauskas-Malėnas, dabar žinomas pedagogas, rašytojas bei profesorius, gyv. Clevelande; mokslinę pagalbą ji suteikė savo seserims: Juzei, Mortai, Marijai, Viktorijai ir t. t. Jos seserys ir šiaip giminės nuolat gauna jos siuntinius. Jų gauna net seserų vaikai. Gauna ir visai pašaliniai, kurie tik į ją kreipiasi ir prašo. Ji dažnai siunčia paketus savo iniciatyva, sužinojusi, kad kas yra reikalingas pašalpos.

Tremtiniams sukaktuvininkė ypač yra buvusi geraširdė. Jos sudarytomis sutartimis Amerikon yra atvykę per 60 asmenų. Viso ji buvo sudariusi 86 sutartis. Kiti pasuko Kanadon ir Australijon.

Nepilnomis žiniomis A. Kazlauskienė yra išsiuntusi virš 450 siuntinių tremtiniams Vokietijon, o Lietuvon apie 50 siuntinių.

Mūsų jubiliatė iš mažų dienų yra susipratusi lietuvaitė, didelė patriotė, mylinti savo tėvynę Lietuvą. Anelė Malėnaitė-Kazlauskienė kelis kartus aplankė savo gimtąjį kraštą — Lietuvą, pirmą kartą 1925 metais, vėliau 1934 ir 1938 metais. Vykdama į Lietuvą ir iš jos grįždamas yra aplankiusi Latviją, Suomiją, Angliją, Belgiją, Prancūziją, Vokietiją, Švediją ir t. t. Ji savo gera akimi ir jautria širdimi pati matė, kad mūsų krašto žmonės vargingiausia gyvena ir labiausiai yra reikalingi paramos. A. Kazlauskienė buvo ir tebėra labai dosni katalikų Bažnyčiai. Ji yra labai daug sušelpusi bažnyčių, vienuolynų ir parėmusi daug katalikiškų darbų. Vieną tokių gražių darbų tenka paminėti, kad Urugvajuje naujoji lietuvių bažnyčia yra iš jos gavusi labai stambią auką, kuri buvo įteikta per tėvą J. Bružiką, SJ, Lietuvaitėms seselėms benediktinėms A. Kazlauskienė padėjo įsikurti Bedforde, N. H. Tiek tai trumpai suglaudus yra gerų darbų padariusi ta kukli, paprasta moteriškė Anelė Malėnaitė-Kazlauskienė, kurios geri darbai dar nepasibaigė. Dieve duok jai dar daug darbingų metų, geros sveikatos! **Kl. G.**

Portland, Oregon

Prisiminta tautos šventė

Vasario 16 d. šventės minėjimas įvyko vasario 18 d. Lietuviai susirinko mišioms į Downtown koplyčią. Mišias atnašavo kun. Pranas Baltrumas, o specialų pamokslą apie Lietuvą ir komunizmo pavojų pasakė angliškai kun. Mikalojus Narušis, Amerikoj gimęs lietuvis. Kun. Narušis yra parapijos klebonas ir priklauso servitų ordinui. Servitų ordinas įsteigtas 13 šimtmety ir laikomas vienu seniausių ordinų. Ordino specialus tikslas tarnauti Švč. Marijos garbei.

Po pamaldų Portlando lietuviai susirinko pas svetingus Kuhlmanus pietums ir minėjimui. Dr. V. Jasaitis atvyko iš Lewiston, Idaho, ir buvo svarbiausiu kalbėtoju. Susirinkimą vedė Vladas Juodeika. Jonas Kanius surinko 61 dol. aukų Lietuvos vadavimo reikalams. Vikt. ir El. Jasaičiai aukojo $15, V. Juodeika $10, K. Kaminskas $6, kun. Baltrumas, J. Kanius ir V. Šateikis po $5. Kiti aukojo po mažiau.

Veikli LB valdyba

Prieš du metus įsisteigė ALB Portlando apylinkė, kurios valdybą sudaro: Marija Tubelytė-Kuhlmanienė — pirm., kun. P. Baltrumas — vicepirm., dr. V. Jasaitis ir J. Kanius — nariai, ir Gražina Juodeikienė — sekr. ir iždininkė. M. Kuhlmanienė yra pasižymėjusi dailininkė ir neseniai dalyvavo meno paveikslų parodoje.

Portlando lietuviai rengiasi surengti Maironio minėjimą ir prof. Sealey paskaitą. Taip pat įsijungė į Kuchel-Lipscomb rezoliucijos rėmimą, įtraukdami į tą darbą vietinius estus ir latvius.

Neseniai maža Portlando kolonija padidėjo: — p. Emilija Henricksonienė atvyko iš Danijos ir pastoviai čia įsikūrė. Jai atvykti talkininkavo p. Murauskai. **K.**

Long Beach, Calif.

Minėjom nepriklausomybės šventę

Vasario 24 d. Long Beach Lietuvių klubas minėjo Lietuvos nepriklausomybės šventę. Minėjiman suvažiavo iš Long Beach, Los Angeles ir kitų apylinkių lietuviai. Atsilankė ir kitų tautybių svečių. Klubo pirm. C. Waranius, atidaręs minėjimą, paprašė visus atsistoti ir vietoje Amerikos himno sukalbėjo Amerikos priesaiką (Pledge Aligance). Šventės programai vesti pakvietė K. Urniežių, kuris perskaitė Lietuvos konsulo dr. Bielskaus laišką, adresuotą klubui. Konsulas padėkojo už pakvietimą ir apgailestaudamas pranešė, kad šventės minėjime negalės dalyvauti, nes kitur yra anksčiau užprašytas. Visiems išreiškė linkėjimus. Turiningą kalbą pasakė K. Liaudanskas. Sugiedotas Lietuvos himnas. K. Urniežius pristatė svečius atvykusius į minėjimą. Solistė Elena Sadauskaitė-Richard padainavo lietuviškų liaudies dainų ir su ja atvykus viešnia amerikietė solistė Winnie Murry padainavo angliškai, joms akompanavo muz. Stasys Kalvaitis. Šokiams nemokamai grojo Stasys Kalvaitis, Matas, V. Archis ir K. Urniežius. Pietus paruošė ir svečius aptarnavo D. Rudokas, E. Waranius, S. Wallick, O. Mekisienė, P. Lucas ir M. Conrad. Prie bufeto patarnavo V. Bakūnas, prie kasos ir bilietus pardavinėjo M. Wallace. Salė buvo papuošta Amerikos ir Lietuvos vėliavomis. Ant sienos kabėjo Lietuvos Vytis ir Punsko lietuvaičių austas rankšluostis su Lietuvos himnu. Lietuvos vadavimui aukų surinkta $48.50 dol. Stambesniomis aukomis aukojo: K. J. Jankus 10 dol., O. D. Mekišius 5 dol., M. P. Conrad 3 dol.; kiti aukojo po mažiau. Minėjimas praėjo pakilia nuotaika.

D. Mekišius

Astronautas J. Glenn vėl kartu su žmona

Linden, N. J.

Įspūdingai paminėta tautos šventė

Vasario 25 d. Lietuvių Laisvės Parko salėje Alto skyr. iniciatyva buvo suruoštas 44 metų sukakties Lietuvos nepriklausomybės minėjimas, kuris pradėtas vėliavų pagerbimu. Amerikos vėliavą įnešė I-jo Pasaulinio karo veteranas John Wihte, gi Lietuvos, nepriklausomybės kovų dalyvis Karolis Kubaitis.

Po atidaromos kalbos vietos Alto skyr. pirm. Vladas Tursa paprašė stud. D. Vaičiūnaitę perskaityti Lietuvos nepriklausomybės aktą.

Įspūdingą invokaciją sukalbėjo kun. Totoraitis.

Lindeno miesto mero proklamaciją, skelbiančią Vasario 16 Lietuvos diena Lindene, taip pat rezoliucijas vyriausybės nariams perskaitė ponia Mulks.

Birutė Vaičiūnaitė padeklamavo Stasio Santvaro "Nutolusią pakrantę". Dr. A. Skerys pasakė pagrindinę kalbą, kurioje kalbėtojas išryškino nepalaužiamas mūsų pasitikėjimą ir vieningas pastangas iškovoti Lietuvai laisvę.

Vladas Tursa pristatė Lindeno miesto gyventoją Wrigley-Grigaliūną prašydamas jį, kaip lietuvį, balandžio mėnesio pirminiuose balsavimuose paremti balsais. Wrigley-Grigaliūnas stato savo kandidatūrą į Lindeno miesto tarybos pirmininkus ir tikisi nukonkuruoti dabartinį pirmininką Jarome Krueger. Kadangi čia yra aukštas ir svarbus postas, tai lietuviai turėtų ypatingai susidomėti ir visomis jėgomis paremti.

Meninė dalis

Meninėje dalyje sol. Irena Stankūnaitė, akompanuojant jos tėveliui Juozui Stankūnui, padainavo keletą dainų, tarp jų J. Stankūno sodžiaus idiliją. Solistei atsidėkota ilgais plojimais. Sodžiaus idilijos atlikimu galidžiuotis ir solistė ir kompozicijos autorius J. Stankūnas.

Kun. J. Pragulbickas trumpai apibėgo didingą 700 metų amžiaus Lietuvos istoriją, šviesius ir tamsius jos momentus. Komunistai jaučia savo nesėkmę, galą, todėl tokie žiaurūs.

Labai muzikalios ir talentingos šeimos nariai Rita ir Albinas Prižgintai gabiai atliko sunkių kūrinių ir pianinu ir fleita.

Mokytojos Marijos Balčiūnienės vadovaujamos šeštadieninės mokyklos mokiniai pasirodė su deklamacijomis, dainomis ir tautiniais šokiais. Eilėraščius deklamavo: Algis Padleckas, Lioreta Vakarietytė, Rimas Abromavičius, Aldona Meilutė. Žibutė Raudytė, Juratė Vakarietytė, Vincas Meilus ir Saulius Sabaliauskas padainavo "Lietuva brangi" — Maironio ir papunkčiui deklamavo Vytauto Sabaliausko parašytą eilėraštį "Lietuvos vaikai".

Muzikos ir dainų mokytojai Irenai Stankūnaitei akompanuojant, vaikai padainavo "Lietuva" ir "Pasėjau kanapę". Gi J. D. Vaičiūnaitės vadovaujama tautinių šokių berniukų grupė pašoko gražiai Oželį ir bendrai su mergaitėmis — Vakaruškas. Akordeonu jiems gražiai pagrojo paslaugi, susipratusi čia gimusi lietuvaitė Ann Gutauskas.

Minėjimas baigtas Amerikos ir Lietuvos rimnais, vedant solistei I. Stankūnaitei ir visiems pritariant. Po to garbės svečiams, kalbėtojams bei programos dalyviams buvo suruoštos kuklios vaišės. Šiam reikalui lėšos buvo sutelktos apsidėjus specialiu mokesčiu Alto valdybos nariams, organizacijų atstovams ir šiaip prijaučiantiems.

S. V.

DAINA ELECTRONICS
(Sav. inž. A. Semėnas)
TV - RADIJAI - JUOST. REKORDERIAI
STEREO FONOGRAFAI - PLOKŠTELĖS
ANTENOS - BATERIJOS - LEMPUTĖS
EL. VIRT. PRIETAISAI - LAIKRODŽIAI
Viskam žemiausios kainos ir garantija
3321 S. Halsted St. - CLIFFSIDE 4-5665

MOVING
R. ŠERĖNAS perkrausto baldus ir kitus daiktus. Ir iš toli. Miesto leidimai ir pilna apdrauda.
2047 W. 67 Pl. WA 5-8063

10%, 20%, 30% pigiau mokėsite už apdraudą nuo ugnies ir automobilio pas
FRANK ZAPOLIS
3208½ West 95th Street
Chicago 42, Illinois
Tel.: GA. 4-8654 ir GR. 6-4339.

Visi Pittsburgh'o lietuviai
KLAUSO IR REMIA
Pittsburgh'o Lietuvių Katalikų Radijo Programą
vadovaujamą
Lietuvos Vyčių Pittsburghe
JI TRANSLIUOJAMA
IŠ STIPRIOS IR GALINGOS
WLOA
RADIJO STOTIES BRADDOCKS
Kiekvieną sekmadienį nuo 1:30 iki 2:00 val. p. p.
Visais reikalais kreipkitės šiuo adresu: Lithuanian Catholic Hour, Radio Station WLOA, Braddock, Pennsylvania.

SOPHIE BARCUS RADIO ŠEIMOS PROGRAMOS
Kasdien nuo pirmadienio iki penktadienio 10 iki 11 val. ryto. Šeštadieniais ir sekmadieniais nuo 8 iki 9:30 val ryto. Vakaruškos pirmad. 7 val. vak.
VISOS PROGRAMOS IŠ WOPA
1490 kil. AM ir 1027 mg. FM
Tel. HEmlock 4-2413
7159 So. Maplewood Ave., Chicago 29, Ill.

VESTUVIŲ NUOTRAUKOS IR AUKŠTOS RŪŠIES FOTOGRAFIJOS MŪSŲ SPECIALYBĖ.
PRECIN PHOTO STUDIO
4068 Archer Ave. Tel. VI 7-2481
(Incorporated)
EDVARDAS ULIS, sav.

MOVING
Apdraustas perkraustymas iš įvairių atstumų
A. VILIMAS
3415 S. Lituanica Ave.
Tel. FRontier 6-1882

MOVING
J. NAUJOKAITIS
Ilgų metų patyrimas ir apdraustas perkraustymas
WA. 5-9209 Chicago, Ill.

PASINAUDOKITE
'DRAUGO" SPAUSTUVĖS
PATARNAVIMU
Dienraštis DRAUGAS spausdinamas moderniškoje spaustuvėje. Lietuvių tarpe nėra kitos moderniškesnės spaustuvės visoje Amerikoje.
DRAUGO spaustuvė spausdina gražiausias lietuviškas knygas, programas, pakvietimus vestuvėms ir kitiems reikšmingiems gyvenimo įvykiams. Mažai yra tokių spaudos darbų, kurių dienraščio DRAUGO spaustuvė negalėtų atlikti.
DRAUGAS turi atlikti daug spaudos darbų, kad galėtų išsilaikyti ir daryti pažangą. Kiekvienas spaudos darbas, duotas DRAUGO spaustuvei, yra parama dienraščiui.
Kviečiame visas organizacijas ir programų vadovus bei kitus lietuviškų draugijų vadus pasinaudoti dienraščio DRAUGO spaustuvės patarnavimu. Atvykite bent pasiteirauti.
Remkite DRAUGĄ, kuris palaiko lietuvių kultūrinį gyvenimą išeivijoje, duodami spaudos darbus DRAUGO spaustuvei.
Visais spaudos darbų reikalais teiraukitės šiuo adresu:
DRAUGAS
4545 West 63rd Street
CHICAGO 29, ILL. — TEL. LU 5-9500

VALANDOS:
Pirmad. nuo 12 iki 8 popiet
Antrad nuo 9 iki 4 popiet
Trečiad. uždaryta visą dieną
Ketvirtad. nuo 9 iki 8 popiet
Penktad. nuo 9 iki 8 popiet
Šeštad. nuo 9 iki 12:30 p. p.

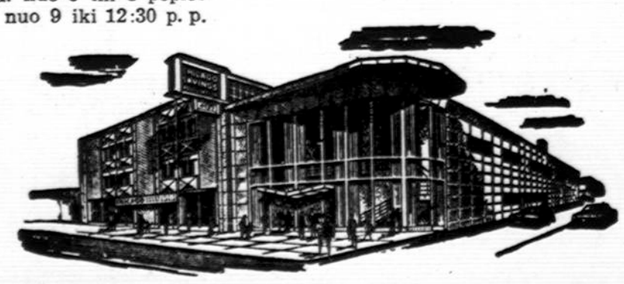

Chicagos Savings bendrovės naujai padidinta įstaiga su dviem kiemais automobiliams užima 290 pėdų plotį. Tai viena įdomiausioji ir mūsų klijentų patogumui puikiausiai įrengta įstaiga Chicagoje. Aukšti dividendai, apdraustas saugumas, skubus ir malonus patarnavimas.
Taupykite ir skolinkite pinigus Amerikos Lietuvių Sostinėje — Marquette Parko apylinkės centre.
Current Dividend up to 4¼%
CHICAGO SAVINGS & LOAN ASSOCIATION
6245 South Western Avenue. Chicago 36, Illinois GRovehill 6-7575

Split by PDF Splitter

BALFO APSKRITIES VEIKLA

Balfo Chicagos apskrities metinis narių susirinkimas, įvykęs vasario 24 d. Jaunimo Centre, perrinko naują valdybą, revizijos komisiją ir plačiau aptarė kitų metų šalpos planą. Susirinkimą pradėjo ir jį prave dė apskr. pirm. kun. dr. A. Juška ir sekr. P. Šilas, kuris perskaitė ir ilgoką pereitų metų visuotinio - metinio narių susirinkimo protokalą. Iš jo buvo matyti, kas buvo atlikta, nudirbta ir įgyvendinta. Pirmininkas padarė veiklos apžvalgą ir dėko jo visiems už atliktus darbus. Daug gerų žmonių padėjo dirbti Balfui ir daug lietuvių jį parėmė savo atsilankymu bei aukomis. Ačiū visiems talkininkams!

Piniginiai reikalai

Ižd. Ign. Daukus pranešė apie kasos stovį, apžvelgdamas kiekvieno parengimo apyskaitas, ir padarydamas išvadas. Pajamas sudarė nario mokesčiai, aukos, parengimai, vakarienė, piknikas, kalėdiniai laiškai ir t. t. Šiemet į laiškus gausiai atsakė Illinojaus gydytojai, nes visi buvo prisiminti ir pasveikinti. Didžiausią pelną turėta iš pikniko. Paskui iš rudeninio koncerto - vakarienės — $1,581.84, kalėdinių sveikinimų — 882.20. Turėta ir išlaidų, bet vistiek gerai buvo pasidarbuota ir Balfo CV buvo pasiųsta $8,658.07 ir pasilikta kasoje sausio m. 1 d. $1,779.52.

Rev. komisijos vardu kalbėjo K. Repšys, kuris pareiškė, kad komisija patikrino iždininko darbą ir rado jį pilnoje tvarkoje. Aktas pasirašytas Ign. Petrausko, K. Repšio ir J. Graužinio.

Vietos skyrių veikla

Apie Marquette Pk., skyrių kalbėjo pirm. K. Repšys. Jisai pasidžiaugė gražiu bendru darbu vargstantiems padėti. Turėta piniginė rinkliava prie bažnyčios — virš tūkstantinės, iš parengimų, nario mokesčio. Dabar kasoj yra $321.45. Brighton Pk., — J. Bernotas sakė, kad prie bažnyčios buvo surinkta $803.61, veikėjų pagerbimo proga liko $90 ir už atvirutes gauta $25 bei nario mok. $15. Surinkta daug rūbų. North Side — E. Morkūnienė kvietė atvažiuoti pas juos balandžio 1 d. į parengimą. Atgyja skyrius. Turėta pora susirinkimų, parinkta aukų prie Tėviškės parapijos bažnyčios. Apie 108 sk. pasakojo R. Simokaitienė, kad jisai veikia savistoviai be jokios liet. kolonijos ar parapijos ribos. Dabar norėta priskirti prie kitų apylinkių skyrių, bet nariai nesutiko. Šitas skyrius buvo įsteigtas dir. Gribienės iniciatyva. Bridgeporto ir Cicero atstovų nebuvo.

Pereitų metų valdyba atliko savo darbus gerai. Visi buvo patenkinti. Jokių nesusipratimų neturėta, nuoširdžiai dirbta ir gražiai tarpusavy sugyventa, todėl vėl buvo pasiūlyta palikti tą pačią valdybą kitiems metams veikti.

Praktiški nutarimai

Nutarta daugiau išplėsti bendrus talkos būdus, sudarant atskirą talkininkų sąrašą. Reikia daugiau žmonių įtraukti į šalpos darbą, Balfo metinį pikniką rengti Bučo darže birželio 17 d., įvairių aukų rinkimui organizuoti paskirti atskirą žmogų, kuris turėtų rūpintis tokios akcijos pravedimu, nes svarstant apmokamo reikalų vedėjo klausimą, buvo pasisakyta neigiamai, būtinai skyriai turi padidinti narių skaičių, kurie mokėtų į metus po $1 nario mokesčio, nes kitaip valdžia nepripažįsta silpnos organizacijos ir neskiria lėšų šalpos reikalams. Akcija turi būti pravesta, kaip Detroite pereitais metais — padvigubinti narių skaičių! Pasistengti surasti rūbų pakuotoją, kuris su mašina atliktų darbą, nes turima apie 20 tūkst. svarų rūbų, kurie būtų galima laivu pasiųsti iš Chicagos tiesiai į Vokietiją ir tuo sutaupytume apie $400, ateity dovanų paskirstymą reikėtų organizuoti per Balfo CV visai Amerikai.

Kiti reikalai

Kontr. ir dir. V. Šimkus sutiko įrengti savo namuose prie 71 gatvės atskirą kambarį Balfo reikalams, bet pasipriešino kaimynai. Dabar miesto mėras ir namų savininkų draugija tam planui pritarė. Balfo apskritis turėtų savo pastogę.

Rašyt. S. Pipiraitė - Tomarienė raštu pasiūlė lietuviškų knygų ir žurnalų Vasario 16 gimnazijos bibliotekai už $210 vertės, kurias Balfas turėtų persiųsti su rūbais ir avaline. Pagerbtas neseniai miręs a. a. Pranas Bičiūnas, ilgą laiką buvęs apskrities sekretorius, atsistojimu. Jo žmona Julija ir šeima dėkojo už gėles ir vainiką, kuris buvo uždėtas Balfo vardu.

Inž. J. Miklovo kalba

Inž. Miklovas dalyvavo Balfo susirinkime ir domėjosi atlieka mais šalpos darbais. Jisai sveikino visus tokį svarbų darbą dirbančius asmenis ir linkėjo dalį tų pajamų skirti vargstantiems ir Lietuvoje, kurie ypač yra nukentėję, ištremti ar grįžo nesveiki į savo tėvynę. Jisai pats giliai įvertino Balfo darbą ir asmeniškai pareikšdamas, kad jisai čia atsirado tik Balfo CV parama ir kitų balfiečių kvietimu, todėl atsidėkodamas sutiko įsijungti į šalpos darbus Balfo Chicagos apskrities valdyboje, nes jisai buvo išrinktas į naują valdybą, kaip atvykęs svečias.

A. Gintneris

Šypsena — Vyt. Maželio nuotr.

Savotiškai suprato

— Aš susituoksiu su tokiu vyru, kuris nėra bailys.

— Taip, mieloji, tik drąsus ir mažai galvojantis vyras gali tau pasipiršti.

Draugių tarpe

— Ar esi tikra, kad Barbora vyresnė už tave?

— Nėra jokios abejonės. Ji du kartu už mane vyresnė. Kai aš buvau vienerių metų, ji jau buvo dviejų.

Alyva, anglys, kūrenimo sistemų pakeitimai ir pataisymai

BLUEFIRE OIL CO.

DR 3-3683

(24 VAL. TARNYBA)

Žemos kainos, greitas ir sąžiningas patarnavimas

Atstovas V. DOBA, HE 4-5880

MOVING

F. KASPARAS

Vietoje ar toli — patyrusių sąžiningas, švarus patarnavimas

TO 3-1262 Cicero, Illinois

SAVE FOR YOUR INDEPENDENCE · BUY U.S. SAVINGS BONDS

REAL ESTATE

MARQUETTE PARKO CENTRE

Tuščias lotas Marquette Pk. Tinka biznio namui statyti. $6,000.

8 kamb. mūro rezidencija. Modern. didelis namas.. 50 p. sklypas. Garažas. Prie parko. $26,900.

Namam reikmenys — hardware. pastovus biznis, apyvarta apie $50,000 metams. Kaina grynais $32,000.

Rūbų valykla — Cleaner ir gražus butas puikiam name Brighton Parke. Pelno virš $4,000 metams. Kaina $14,900.

2-jų butų mūras. 2 po 6 kamb. Mūr. garažas. Naujas gazu šildymas. Platus lotas. Prie pat parko. $29,700.

2-jų aukštų mūr. rezidencija. Puiki 8 metų statyba. Garažas. Prie parko. $17,900.

6 kamb. 5 metų mūras, garažas, į vakarus nuo parko, tuoj apleis. $20,700.

Už įmokėtus $2,000 ir $85 į mėn. galite pirkti 4 kamb. mūrą, kurio kaina $13,000.

6 butų mūras ir $7,200 nuomos atiduoda žemiau savikainos. Įmokėti $15,000.

Prie mūsų įstaigos 2-jų butų, 8 metų, dailus mūras. 2 po 5 kamb. $38,500.

4 butų mūras. Apie $5,000 nuomos. Garaž. Geriausia vieta. $38,000.

Bargenas. 2-jų butų namas. 8 ir 3 kamb. Gera vieta. $14,600.

3-jų butų mūras ant kampo. Mūro garažas. Gazu atskiri šildymai. $28,600.

1½ aukšto mūras. 6 ir 4 kamb. Gazu šildymas. $24,800.

Biznis ir 2-jų butų mūras. Apie $2,500 nuomos. Tik $11,900.

Nauja $100,000 likerių prekyba. Taverna ir liuksus butas. Mūro namas su nuostoliu parduoda už $56,800.

Visai geras mūras. 5 butai ir biznis. Vertas mokėti $14,900.

Pajamos Bridgeporte. 4 butų po 4 kamb. mūras. $14,500.

Modernus restoranas, rinktinė vieta, tik $3,000 įmokėti.

Savininkas palieka 7 kambarių, 10 metų rezidenciją. Garažai ir priedai. $20,500.

Naujas mūras. 5½ kamb. Tvirta statyba. 1½ vonios. $16,800.

8 butų mūras. Alumin. langai. Virš $8,000 nuomos. $66,900.

Algos metinis priedas apie $5,000 nuomos iš mūro namo. Visa kaina $21,000.

3-jų butų medinis. Platus sklypas ir gar. Nereikės derėtis, už $15,900.

PILDOME INCOME TAX

K. VALDIS REAL ESTATE

2815 W. 71st St. Tel. RE 7-7200 arba RE 7-8534

DĖMESIO !

Gražių vizitinių kortelių biznieriui-profesionalui reikia

DRAUGAS

spausdina tokius dalykėlius gražiai, greitai prieinama kaina

DRAUGAS

4545 West 63rd Street

CHICAGO 29, ILLINOIS

Skambinkit LUdlow 5-9500

RADIO PROGRAMA

—o—

Seniausia Lietuvių Radio Programa Naujoj Anglijoj, iš stoties WLYN, 1360 bangos, veikia sekmadieniais nuo 1:00 iki 1:30 val. po pietų. Parduodama: Vėliausių pasaulinių žinių santrauka ir komentarai, muzika, dainos ir Magdutės pasaka. Programą veda **Steponas J. Minkus.** Biznio reikalais kreiptis į **Baltic Florists — Gėlių bei dovanų krautuvę, 502 E. Broadway, So. Bostone. Telefonas AN 8-0489.** Ten gaunamas ir "Draugas".

VALYMAS

KILIMAI, APMUŠTI BALDAI IR SIENOS

J. Rudis

Tel. CLiffside 4-1050

TELEVIZIJAS

paprastas ir spalvotas nebranginl taisau. Už patarnav. vietoje $3.00, už dirbtuvės darbą — $10.00 ir dalys. Pigios paveikslinės lempos.

J. MIGLINAS

2549 W. 69th St. II a. PR 6-1063

TERRA

3237 W. 63rd St., Chicago 29, Ill.

Tel. 434-4660.

Kristalas, porcelanas (china) sidabras, gintaras, aukso ir kitokios brangenybės, etc., etc. Kainos nupigintos, pasirinkimas — didelis.

Apsimoka skelbtis "DRAUGE" nes jis plačiausiai skaitomas lietuvių dienraštis. Gi skelbimų kainos visiems prieinamos

PROPOSED RATE ON INVESTMENT ACCOUNTS

4½%

join our stainless club

5 VIENETŲ PEILIO - ŠAUKŠTŲ SETAS TAUPYTOJAMS DOVANŲ

Mūsų turtas viršija $21,000,000.00

Už santaupas, įneštas mėnesio 15 d., nuošimčiai mokami nuo to mėnesio 1-mos dienos.

VALANDOS:

Pirmad. nuo 9 iki 4
Antrad. „ 9 iki 4
Trečiadieniais uždaryta
Ketvirt. nuo 9 iki 8
Penktad. „ 9 iki 6
Šeštadiend. „ 9 iki 1

District DS Savings AND LOAN ASSOCIATION

3430 South Halsted Street • Chicago 8 • CLiffside 4-0105

ALBERT J. AUKERS, Prezidentas

Skaitykite ir platinkite dienraštį "Draugą"

CLASSIFIED AND HELP WANTED ADS

REAL ESTATE

Gerbiamasis, Jei Tamsta galvoji šį pavasarį savo namą, biznį ar kitokią nuosavybę parduoti, tuoj pat užregistruok ją šioj įstaigoj. Turime labai daug rimtų pirkėjų, visose miesto dalyse ir Tamstos nuosavybę galime parduoti per 30 d. ir greičiau.

ŠIMKUS

REAL ESTATE, NOTARY PUBLIC

4259 So. Maplewood Ave.

Telef. CL 4-7450 arba YA 7-2046

PILDOME INCOME TAX

6 kamb. 10 m. rezidencija ant 30 p. lot. $19,500.

3 apt. 5, 4, ir 3 kamb. Atskiri šildymai. $36,000.

2 apt. 6 ir 5 kamb. Šildymas alyva. $21,500.

INCOME TAX

A. KATILIUS R. E.

2456 W. 69th St. RE 7-8399

Medinis. 2 butai — 5 ir 4 kamb. Centralinis šildymas. Aukšta pastogė. Geras rūsys. Garažas. Labai geroj vietoj. Brighton Parke. $21,000.

Medinis. 2 po 4 kamb. Gazu šild. Cementiniai pamatai. Naujai atremontuoti butai. Skalbykla ir pastogė. $16,900.

Mūrinis bungalow, 6 kamb., 30 p. sklypas. Arti Marquette Parko. Tik $17,900.

13 butų mūrinis, tvirtas. $15,000 metinių pajamų. Mažas įmokėjimas ir labai žema kaina.

Turime daug ir įvairių namų visose kolonijose, parūpiname paskolas, notarizuojame dokumentus, pildome Income Tax.

ŠIMAITIS

REALTY — INSURANCE

2737 W. 43rd St., CL 4-2390

PRIE MARQUETTE PARKO

2 aukštų namas. 5 ir 4 kamb. Nauja alyva karštu vand. šiluma. Garažas ir atskiras sklypas. Arti 70-os ir Western Ave. Viskas tik $20,900.

Specialus investavimui — 5 butų namas. Alyva-karštu vand. šildymas. Naujas garažas. Mėnesinių pajamų $365. Arti Šv. Kryžiaus bažn. Pilna kaina $21,900.

5 butų mūrinis Gage Parke. Visi 4½ kamb. butai: Naujas stokeris. Kampinis namas. Savininkas išvyksta į California. Nuženminta kaina — $45,250.

Grosernė su 2-jų butų mūr. namu. Biznis išdirbtas per ilgus metus. Gera klientūra. Gazu šild. Gage Parke. Tik $26,250. Duokite pasiūlymą

PILDOME INCOME TAKSUS

Draudimo Agentura Patarnauja Visais Draudimo Reikalais

J. BACEVIČIUS

BELL-VARPAS

REAL ESTATE

General Insurance, Notary Public

6455 SO. KEDZIE AVENUE

Tel. PRospect 8-2233

NAUJŲ NAMŲ PASIRINKIMAS ĮVAIRIOSE CHICAGOS VIETOSE

F. Petrauskas & Co.

BUILDERS

2523 West 69th Street

Tel. PRospect 8-3792

$36,600

Naujas, 2-jų aukštų mūr. 2 butai po 5½ kamb., 3 mieg. Šildymas karštu vandeniu — gazu. 2 vieneta!

A. Norkus Real Estate

INCOME TAX SERVICE

2405 W. 51st St. WA 5-5030

70 AKRŲ ŪKIS Paw Paw, Michigan, parduodamas arba mainys į nuosavybę pietvakarių miesto dalyje. 2-jų aukštų namas, 3 mieg., visi miesto patogumai. Didelė daržinė, cemento "silo" ir kaip naujas garažas. Traktorius, sunkvežimis ir įrankiai. Informacijai skambinkit HE 4-8489 rytais iki 12 val.

PROGOS-OPPORTUNITIES

PARDUODAMA MAISTO KRAUTUVĖ. Biznis išdirbtas per daugelį metų. 147 West 112th Place

IŠNUOMOJAMA — FOR RENT

Išnuom. 4 kamb. butas. Gazu apšildomas. 5521 S. Laflin St. PR 8-0654.

CICERO išnuom. 5½ kamb. butas, dideli šviesūs ir modernūs kambariai. OL 2-8137.

Perskaitę "Draugą", duokite jį kitiems pasiskaityti.

Pirkite JAV Apsaugos Bonus!

REAL ESTATE

$12,900 už 4 kamb. mūrinį 55 ir Mozart, lotas 30x125.

$18,500 visai naujas, 3 mieg. Arti mūsų įstaigos.

$20,500 mūrinis 5 kamb., garažas, naujas šild., geri plasteriai, 1½ bloko nuo Maria High.

$7,900 už 4 kamb. medinį Gage p., lotas 25x125.

$37,800 mūrinis 2x5 su 3 mieg., 10 metų, 71 ir California.

$38,500 visai naujas mūrinis, 2 butai ir patalpa, 59 ir Mozart.

$10,000 įmokėti, 4 m. mūrinis, virš $400 į mėn iš 5 nuomų.

$23,900 mūrinis 2 po 4 garažas. 30 p. lotas, Gage p.

$18,900 medinis 2x4, pilnas rūsys, garažas, 43 ir Campbell.

$15,500 medinis, 2 po 4, Brighton p., 2 blokai nuo mokyklos.

$13,500 mūrinis, 3 butai Bridgeporte — 33 ir Emerald.

$26,500 mūrinis 2x5, platus lotas, garažas. Gage p.

$21,000 už medinį pajamų namą — 4 apačioj, 3 viršuj, naujas šild., ekstra lotas šalia.

$24,800 mūrinis, 6 kamb. apačioj, ir 3 viršuj., 63-čia ir California.

$14,500 mūrinis 3 butai. Aušros Vartų parapijoj.

$18,500 mūrinis 2x4 Brighton p., 2 bl. nuo mokyklos.

$17,900 mūrinis 6 kamb., 30 p. lotas, garažas, naujas šild.

$10,900 medinis 4 kamb., rūsys, gazo sild., arti mūsų.

$41,500 naujas mūrinis 2 po 6, 40 p. lotas, atsk. šild. gazu, pastogė.

$30,800 mūrinis 1½ a., 10 metų, gerai išlaikytas, M. parke.

PILDOME ĮVAIRIŲ RŪŠIŲ INCOME TAKSUS

A. KAIRYS REAL ESTATE

2501 West 69th Street. Tel. 436-5151

Nauj. mūr. 2x5½ (3 m.)—$36,500
Nauj. mūr. bung., garažas—$18,900
Mūr. 2x5 ir 2 kamb., gar.—$29,500
Med. 2x5, gar., did. lotas—$18,900
Didelis pasirink. gerų ir pigių namų.

BUDRECKAS

4081 ARCHER AVE. LA 3-3384

NAUJAI ATREMONTUOTAS

5 kamb. mūr. bungalow prie Marquette Pk. $19,500.

LABAI PIGUS!

Gage Pk. 2 butų po 3 kamb. medinis namas ant 30 pėdų sklypo. $10,000.

$600 MĖN. PAJAMŲ

7 butų mūr. 4 mašinų garažas. Alum. langai. $45,000.

ANT 40 PĖDŲ SKLYPO

5 kamb. mūr. rezidencija Marquette Pk. 2 auto garažas. Alum. langai. Gazu šilum. $19,000.

$7,000 — VISA KAINA

Maisto ir alkoholinių gėrimų krautuvė, daranti virš $3,000 savaitinės apyvartos, Gage Pk.

GERAI SUTVARKYTAS

2 butų — 5 ir 4 kamb. med. namas Brighton Pk. Alyvos šildymas. $20,000.

PILDOME INCOME TAKSAS

P. LEONAS

REAL ESTATE

2735 West 71st Street

Tel. WAlbrook 5-6015

MARQUETTE PARKE

PAGALVOKITE, TIK 6 METINĖS PAJAMOS. Puikus 2-jų aukštų, 12 butų apartmentinis. Pirmas toks pirkinys į vakarus nuo Western.

Prie Maria High, 4 butai po 5 kamb. Gražus namas, platus sklypas. Normali kaina.

8 metų, 6 kamb. mūrinis. 2 maš. garažas. $21,500.

6 metų, 3 mieg. medinis. Pilnas rūsys. 30 p. sklypas. Gera vieta. $14,200.

3 moderniški butai (2 po 5 kamb. kamb. ir 4 kamb.), ir graži krautuvė; tinka bet kokiam bizniui. Arti judraus Western ir 71-os gatvių kampo. Namas apie 20 metų. Labai pigus.

Šviesus 3-jų mieg. kamb. bungalow. Arti Marquette Parko mokyklų. Viskas moderniška. Gražiai išdekoruota. Nebrangus.

J. STONKUS, R.E.

2617 W. 71 st St.

HE 6-1517 arba PR 8-1595

MARQUETTE PARKE

Prie 67-tos ir Campbell. 2-jų butų mūr. 5 ir 4 kamb. Naujas šildymas. Garažas. $26,000.

73-čia ir Richmond. Mūrinė 6 kamb. rezidencija. 12-os metų. 45 p. sklypas. 2 maš. garažas. Namas laisvas pirkėjui Gali užimti dabar. $19,900.

Palikimas. Brighton Parke du mediniai namai. Vienas 6 kamb., antras 4 kamb. ir biznis $14,000.

VAINA REALTY

6540 S. WESTERN AVE.

REpublic 7-9515 arba RE 7-4639

Perskaitę "Draugą", duokite jį kitiems pasiskaityti.

Pirkite JAV Apsaugos Bonus!

CONTRACTORS

STANKUS CONSTRUCTION CO.

Atlieka planavimo ir statybos darbus, gydytojų ofisų, gyvenamųjų ir prekybos pastatų. Jūsų pasirinkimui turime virš 300 įvairių standartinių projektų.

Ofiso ir namų telefonas: PRospect 8-2013

7403 SO. WESTERN AVE.

Chicago 36, Illinois

ŠILDYMAS

A. Stančiauskas instaliuoja visų geriausių Amerikos firmų gazu ir alyva kurenamus pečius (furnaces) visų dydžių oro vėsintuvus bei Air Conditioners ir atlieka visus skardos darbus.

7304 So. Rockwell Street

Tel. GRovehill 6-7875

KERELIS BROS. CONSTRUCTION CO.

STATOME ĮVAIRIUS REZIDENCINIUS MEDICINOS IR PREKYBOS TIKSLAMS SKIRTUS PASTATUS.

ARCHITEKTAS ATLIEKA PLANAVIMĄ PAGAL JŪSŲ PAGEIDAVIMĄ

REPUBLIC 7-8949

2301 W. 69th St., Chicago

Heating Contractor

Greit, sąžiningai ir garantuotai įrengia naujus, perstato senus įvairių rūšių gazu, alyva ir anglim kurenamus pečius, vandens boilerius. Vandens nutekėjimo rinas (gutters) ir kt. darbus. Nemokamas apskaičiavimas.

DOMAS ŽUKAUSKAS

HEATING & SHEET METAL

4444 S. Western Ave.,

Chicago 9, Ill.

Tel. VI 7-3447

LAPKUS BUILDERS, INC.

Statome įvairius pastatus. Darbas atliekamas labai sąžiningai, vartojant geriausias medžiagas. Turime dar keletą sklypų Chicagoj.

6440 SOUTH PULASKI RD.

RE 7-6630 arba LU 1-0400

A. ABALL ROOFING

Įsteigta prieš 48 metus

Gutters, Downspouts, Stogai, Dumtraukiai Pataisomi. Išmalinami arba dedame naujus. Stogai atnaujinami (re-coated). Dažymas iš lauko "Tuckpointing". Pilnai apsidraudę. Nemokamai apskaičiuojame; žemiausios kainos. Darbas garantuotas. Atdara dieną ir naktį bei sekmadieniais.

LA 1-6047, RO 2-8778

JUOZAS ŽEMAITIS

IR VIC. SKADE ST 2-927?

HEATING CONTRACTORS

Įrengiame šiltu oru ir vandeniu šildomus pečius (furnaces -boilers), air conditioners, rynos (gutters) iki 3 metų išsimokėjimas

CICERO HEATING AND SHEET METAL

2431 S. Kedzie Avenue

Chicago 23, Illinois

Tel. 277-1442 Res. OL 6-0412.

VACYS CONSTRUCTION CO.

REZIDENCINIAI, KOMERCINIAI, MEDICINOS IR KITOKI PASTATAI

2501 West 69 Street

HE 4-7482 436-5153

● STATYBA ● PLANAI ● PASKOLOS

Gyvenami namai. Biznio, industrijos bei ofisų pastatai. Taip pat įvairūs pastatų remontai.

L. STAŠAITIS

Statybos Kontraktorius

6043 SO. SAWYER AVE.

CHICAGO 29, ILLINOIS

Namų Tel. PR 8-8378

"NIDA" BUILDERS

STATOME NAUJUS NAMUS, VASARVIETES, GARAŽUS IR ATLIEKAME VISUS NAMŲ PATAISYMUS PAGAL JŪSŲ PAGEIDAVIMĄ.

ST 3-0703 CL 7-2094 Chicago, Ill.

V. ŠIMKUS

Statybos ir Remonto Darbai

2618 WEST 71st STREET

Tel.: PR 8-4268 ir TE 9-5531

Remkit dien. "Draugą"

Split by PDF Splitter

PAS TROPIKŲ LIETUVIUS

Venecuelos lietuvių tarpe

KUN. A. SABALIAUSKAS

(Tęsinys)

Nors kelionėje nuvargęs ir nemigęs, tačiau toje šiltoje ir gražioje Caracas gamtoje likusią nakties dalį klausiau Naujų Metų belaukiančiųjų garsių šaudymų, spalvotų ugninių į orą leidžiamų raketų zvimbimo, jaunimo sodraus krykštavimo ir pagaliau staigaus, kas tropikams būdinga, aušros pasirodymo bei prašvitimo.

Venezuelos lietuvių kapelionas tuo metu buvo išvykęs į provinciją, į N. Metų sutikimą, vykstantį agr. Z. Garšvos ūkyje, kuris yra pusiaukelėje tarp Maracay ir Valencijos miestų, kur atvirame ore, palmių miško pašlaitėje tam tikslui įruoštoje aikštėje N. Metų vidurnaktį buvo atlaikytos šv. mišios. Lietuvių, sako, ten buvo susirinkę virš šimto. Čia jie bešnekučiuodami, besivaišindami ir lietuviškas skambias sutartines betrauk dami, laidojo senuosius karšto klimato metus, kad sutikus panašios nekintamos šilumėlės, bet gal geresnės sėkmės Naujuosius.

Tuo pačiu metu, atseit, N. Metų vidurnaktį teko man laikyti pamaldas naujai pastatytoje seselių saleziečių puošnioje bažnyčioje — Altamira, turtuolių priemiestyje, ir vienos vietinės seselės prašymu pasakyti progai pritaikytą pamokslą ispanų kalba, kurios jau septynerius metus nebuvau praktikavęs.

Venecuelos sostinėje

Po eilės metų, man iš čia išvykus į JAV, Venezuelos sostinė Caracas sparčiai paaugo, milžiniškais apartamentini a i s pastatais pasipuošė. Tų pastatų yra ypač gausių prie įkalnių papėdžių.

Tuose pastatuose prie paskutiniojo diktatoriaus buvo priverstinai patalpintos įkalnių lūšnose gyvenančios šeimos. Jų lūšnos buvo nugriautos ir su žeme sulygintos. Tačiau, diktatoriui kritus ir demokratinei valdžiai atėjus, minėtieji kalnų įšlaičiai vėl pridygo lūšnų, kaip grybų po lietaus, nes apartamentiniuose namuose reikėjo mokėti nuomą, gi savo nuosavoj lūšnoj pigiau atsėjo.

Caracas miesto nuo jūros pusės aukštai stūksančiame kalnagūbryje paskutinysis Venezuelos diktatorius pastatė 16 aukštų viešbutį, moderniškę, atskirai stovintį restoraną ir dengtą dirbtinio ledo čiuožyklą. Į minėtą kalno viršūnę pasikeliama elektriniu keltuvu. Tą patraukliąją turistinę vietovę teko aplankyti su Caracas saleziečių amatų mokyklų auklėtojais ir ištisą dieną ten su jais palaipioti po kalnus.

Būdinga Venezuelos sostinėje ir kitur dabartiniu metu viešosios tvarkos stoka. Tirštame siaurų miesto gatvių judėjime nebesilaikoma griežtų judėjimo taisyklių. Net raudonos šviesos kartais pervažiuojamos. Didelį triukšmą kelia automobilių vairuotojai, vienas kitą įspėdami, bardami ir net koneveikdami, vienas kitą be jokios atodairos lenkdami ir už akių lysdami... Visame mieste namų sienos yra nurašinėtos įvairiais prokomunistiniais šūkiais. Dažnai net policija yra užpuolama ir nužudoma. Įvairių kairiųjų sambūrių gaivalai kiršina visuomenę, pažeidžia viešąją tvarką ir kursto prieš JAV-es.

Vieną dieną su kun. A. Perkumu nuvykome į Caracas universiteto miesto klinikas aplankyti vienos ten sergančios lietuvės. O čia jau visiems žinoma, kad visi triukšmai ir netvarkos pradedamos universiteto studentų. Kun. Perkumas vilkėjo sutaną, aš amerikoniškai, trumpais rūbais. Iš priekio ėjo būrys studentų. Vienas jų jau iš tolo tarė: — Mira, americano— žiūrėk amerikonas! — Kitas gi, priduria:

— Pero, chico, con la chiva! — Bet, jaunuoli, su barzda! — Mat, kunigiško kalnieriaus po barzda nesimatė. Atseit, amerikonas nejsivaizduojamas su barzda. Matyt ,tie "šaunieji" studenčiukai nežino, kad ir Amerikoj gali būti koks misijonierius su barzda.

Caracas lietuvių kolonija

Ji yra vis dar gausiausia iš visų kitų liet. kolonijų Venezueloje. Nors jau per eilę metų daugelis iš čia išvažiavo apsigyvent į JAV ir Kanadą, tačiau šiame krašte jų yra dar priskaitoma virš tūkstančio.

Nors ir trumpu mano čia būvojimo metu, vis dėlto kartu su kun. Perkumu teko aplankyti nemažą skaičių liet. šeimų, kurios jau yra puikiai įsikūrusios ir kur su įprastiniu lietuvišku nuoširdumu buvome pavaišinti tropikuose lietuviškais valgiais.

Savaitgalio misijų užbaigimo išvakarėse įvyko N. Metų eglutė saleziečių seminarijos salėje, kur puikiai padeklamavo lietuviškai mažieji lietuviukai, išmokyti mokytojos Jarmalavičiūtės, pašoko tautiškų šokių ir kur aKlėdų senelis su ilga ir balta barzda bei raudonu apsiaustu išdalino visą maišą atneštų dovanų.

Misijų užbaigtuvėse įvyko Caracas priemiestyje La Vega kur Kalėdų senelis su ilga ir Perkumas yra įsigijęs jau nuosavą žemės sklypą ir dar šiais metais bus pradėti statyti lietuvių namai) seselių saleziečių koplyčioje.

Gausiai susirinkęs lietuvių būrys per pamaldas bendrai su giedojo ir išklausė misijonieriaus paskutinės konferencijos. Tuoj po pamaldų visi be jokios išimties buvo pakviesti užkandžiams — pietums, kuriuos lietuvės šeimininkės paruošė savuose namuose, o vyrai parūpino įvairių gėrimėlių, kurių ir čia nestinga.

(Bus daugiau)

Kovo mėnesio gėlė Chicagos Parkų distriktas parinko gėlę vadinamą Patiens. Šalia jos Mary Kordelewski. Gėlė auginama ir namuose, nes lengvai auga be ypatingesnės priežiūros. Lapai yra bronzos, ružavos, baltos ir raudonos spalvos. Gėlė užauga iki dviejų pėdų aukščio, bet kartais ir daugiau. Kai užauga perdidelė, ją galima pavasarį nupiauti. (UPI)

Važiuojame į šventąjį miestą

1952 metais šv. Tėvas Pijus XII tremtinių dvasiniams reikalams tvarkyti išleido specialų raštą, vad. konstituciją, "Exsul Familia". Šiemet sukanka dešimt metų nuo to svarbaus rašto, kurį norima speciąliai paminėti.

Visiems lietuviams katalikams, ypač neseniai į JAV atvykusiems, yra gerai žinomos keturios didžiosios raidės NCWC. Kai baigėsi JAV kariuomenės ištekliai Europoje, į stovyklas atvyko NCWC su maistu ir rūbais. Vėliau NCWC pradėjo rūpintis tremtinių atvežimu į JAV ir ne tik tvarkė dokumentus, bet dažnai skolino kelionpinigius (mūsų gėdai, daug tūkstančių dolerių paskolos dar negrąžinta).

Okupacinės pajėgos Europoje ilgai neleido Balfui savarankiškai veikti, tada NCWC atliko Balfo darbus, o vėliau NCWC padėjo viskuo ir pačiam Balfui, kai išlaidų buvo daug, o lėšų maža.

Ilgametis NCWC reikalų vedėjas vysk. E. Swanstrom vadovauja JAV tremtinių delegacijai į Romą, padėkoti šv. Tėvui už jo visokeriopą rūpestį tremtiniais. Delegacija vyks į Romą š. m. rugpiūčio pradžioje. Ten bus pristatyta šv. Tėvui, bus iškilmingos pamaldos šv. Petro bazilikoje, aplankytas popiežiaus Pijaus XII karstas bei kitos įžymesnės vietovės.

Šventajam Sostui ir NCWC esame dėkingi už tremtinių globą tuoj po karo, nuniokiotoje Europoje. Todėl ši delegacija į šv. Miestą bus pati geriausia proga tą padėką pareikšti. Nėra abejonės, kad su tremtiniais galės vykti ir jų artimieji, ar net senesnės kartos lietuviai, be kurių talkos ir pinigų greičiausiai nebūtumėm į Ameriką atkeliavę.

Nors delegacijos detalės dar tik planuojamos, tačiau skubu pranešti, kad užinteresuotieji savo vasaros atostogas galėtų taikytis į rugpiūčio pradžią.

Kiek tokia kelionė atseis? Dabar dar sunku tiksliai pasakyti, nes tai pareina nuo keliautojų skaičiaus ir jų noro pasižmonėti. Lėktuvo bilietas (25 žmonių grupei) į ten ir atgal (sustojant Fatimoje, Liurde ar Miunchene) kaštuotų 385 dolerius. Jei atsirastų bent šimtas keliaujančių, tada skristume savo lėktuvu ir kainuotų šimtu doleriu pigiau. Suprantama, naktynės, maistas ir suvenyrai sudarys papildomas išlaidas.

Labai prašau visus užinteresuotus tuojau pat atsiliepti, tada gausite platesnes, individualias informacijas. Rašykite 105 Grand St., Brooklyn 11, N. Y., nes noriu greičiau apie galimą lietuvių grupės kelionę į šv. Miestą painformuoti J. E. vysk. Swanstromą ir Šv. Sostą.

Kun. L. Jankus

KATALIKŲ MOKYKLOS ARGENTINOJE

Plečiamas katalikų mokyklų tinklas Argentinoje. Buenos Aires provincijoje jų dabar turima 406. Jų tarpe 51 yra atidaryta 1961 metais.

A. † A.

JONUI CHMIELIAUSKUI

mirus, jo žmonai bei dukteriai Irenai su vyru Ramūnu ir vaikais, nuoširdžią užuojautą reiškia

Raslavičių šeima

A. † A.

ANNA LOBICK

Gyveno 1907 S. Cicero Ave., Cicero, Ill.

Mirė kovo 6 d., 1962, 4:30 val. ryto, sulaukus pusės amžiaus.

Gimė Lietuvoje. Kilo iš Suvalkų apskričio.

Amerikoje išgyveno 55 m.

Pasiliko dideliame nuliūdime 3 dukterys Catherine Pasternak, žentas Joseph, June Speaker, žentas Benjamin ir Marcella Sprafka, sūnus John, marti Blanche, 10 anūkų, 10 proanūkų, sesuo Antoinette Čirvelis, kiti giminės, draugai ir pažįstami.

Priklausė Suvalkiečių Draugiškam Klubui.

Kūnas pašarvotas Lackawicz koplyčioje, 2424 W. 69th St.

Laidotuvės įvyks penkt., kovo 9 d., iš koplyčios 10:15 val. ryto bus atlydėta į St. Adrian parapijos bažnyčią, kurioje įvyks gedulingos pamaldos už velionės sielą. Po pamaldų bus nulydėta į Šv. Kazimiero kapines.

Nuoširdžiai kviečiame visus: giminės, draugus ir pažįstamus dalyvauti šiose laidotuvėse.

Nuliūdę: Dukterys, sūnus, marti, žentai, anūkai ir proanūkai.

Laidot. direkt. Steponas Lackawicz. Tel. RE 7-1213.

A. † A.

JONUI CHMIELIAUSKUI mirus, liūdinčią žmoną Jadvygą ir dukrą Ireną Bužėnienę su šeima nuoširdžiai užjaučiame.

Nenortų šeima

A. † A.

Salomėja Kavalauskas

(Pagal tėvus Lukoševicz)

Gyv. 5041 S. Artesian Ave.

Mirė kovo 3 d., 1962, 10:40 v. v., sulaukus pusės amžiaus.

Gimė Lietuvoje. Kilo iš Kauno.

Amerikoje išgyveno 55 m.

Pasiliko dideliame nuliūdime 2 sūnūs, Vincentas, marti Josephine ir Walter, marti Bernice, duktė Valeria Perciabosco, žentas Bernard, 5 anūkai ir 1 proanūkas, 2 broliai George Lukosevicz, brolienė Katherine ir šeima; ir Tony Narak, brolienė Elizabeth ir šeima, kiti giminės, draugai ir pažįstami.

Kūnas pašarvotas John F. Eudeikio koplyčioje, 4605 So. Hermitage Ave.

Laidotuvės įvyks ketv. kovo 8 d., iš koplyčios 8:30 val. ryto bus atlydėta į Šv. Kryžiaus parapijos bažnyčią, kurioj įvyks gedulingos pamaldos už velionės sielą. Po pamaldų bus nulydėta į Šv. Kazimiero kapines.

Nuoširdžiai kviečiame visus: giminės, draugus ir pažįstamus dalyvauti šiose laidotuvėse.

Nuliūdę: Sūnūs, duktė, marčios, žentas, anūkai ir proanūkas.

Laid. direkt. John F. Eudeikis, YArds 7-1741.

A. † A.

PETRAS GEDMINT

Gyveno 1512 S. 49th Ave., Cicero, Ill.

Mirė kovo 6 d., 1962, 9:30 val. ryto. Gimė Lietuvoje; kilo iš Švėkšnos parap., Jurgaičių kaimo. Amerikoje išgyveno 50 metų.

Pasiliko dideliame nuliūdime žmona Marijona (Vaitkutė), duktė Helen Woisetsehlaeger, žentas John, anūkas John, Jr., sesuo Ona Masiliūnas, švogeris Jonas ir šeima, švogeris Antanas Olbikas su šeima, krikšto duktė Helen Mockus, kiti giminės, draugai ir pažįstami. Lietuvoje liko sesuo Domicelė Pajuodis su šeima.

Priklausė Šv. Vardo Draugijai, Unity Lithuanian Benefit Club ir Cicero Inprovement Club.

Kūnas pašarvotas Vasaitis-Butkus koplyčioje, 1446 So. 50th Ave. Laidotuvės įvyks penktadienį, kovo 9 d., iš koplyčios 8:30 val. ryto bus atlydėtas į Šv. Antano parap. bažnyčią, kurioje įvyks gedulingos pamaldos už velionies sielą. Po pamaldų bus nulydėtas į Šv. Kazimiero kapines.

Nuoširdžiai kviečiame visus: giminės, draugus ir pažįstamus dalyvauti šiose laidotuvėse.

Nuliūdę: Žmona, duktė, žentas ir anūkas

Laidotuvių direkt. Vasaitis-Butkus. Tel. OL 2-1003

GUŽAUSKŲ BEVERLY HILLS GĖLINYČIA

Geriausios gėlės dėl vestuvių, banketų, laidotuvių ir kitų papuošimų

2443 WEST 63rd STREET

Telef. PR 8-0833 PR 8-0834

PIRKITE DABAR TIESIOG NUO MR. NELSON

SAVININKO

SAINT CASIMIR MONUMENT CO.

3914 West 111th Street

Didžiausias Paminklams Planų Pasirinkimas Visame Mieste

Telef. — CEdarcrest 3-6335

Vienas blokas nuo kapinių

J. F. EUDEIKIS

LAIDOTUVIŲ DIREKTORIUS

TRYS MODERNIOS KOPLYČIOS

4605-07 South Hermitage Avenue

Tel. YA 7-1741-2

4330-34 South California Avenue

Telefonas LA 3-0440 ir LA 3-9852

AMBULANCE PATARNAVIMAS DIENĄ IR NAKTĮ

Petkus

TĖVAS IR SŪNUS

MARQUETTE FUNERAL HOME

TRYS MODERNIOS KOPLYČIOS

2533 West 71st St. Telef. GRovehill 6-2345-6

1410 S. 50th Ave., Cicero. TOwnhall 3-2108-09

AIKŠTĖ AUTOMOBILIAMS STATYTI

EDVARDAS SAUNORIS — GĖLININKAS

Paruošia gėles iš savo šiltadaržių vestuvėms krikštynoms ir kitoms iškilmėms. Parūpina gėles ne tik laidotuvėms, bet ir gėles sodinti bei puošti kapus Jūsų artimųjų.

3942 W. 111th St., PR 9-1355 ir 9-1356

Laidotuvių Direktoriai

MAŽEIKA & EVANS

6845 SO. WESTERN AVE.

TRYS MODERNIŠKOS AIR-CONDITIONED KOPLYČIOS

MAŠINOMS VIETA

REpublic 7-8600 REpublic 7-8601

LAIDOTUVIŲ DIREKTORIAI

Lietuvių Laidotuvių Direktorių Asociacijos Nariai

PETRAS BIELIŪNAS

4348 S. CALIFORNIA AVE. LAfayette 3-3572

ANTANAS M. PHILLIPS

3307 LITUANICA AVE. Tel. YArds 7-3401

POVILAS J. RIDIKAS

3354 S. HALSTED STREET Tel. YArds 7-1911

LEONARDAS F. BUKAUSKAS

10821 S. MICHIGAN AVE. Tel. COmmodore 4-2228

JURGIS F. RUDMIN

3319 S. LITUANICA AVE. Tel. YArds 7-1138—1139

VASAITIS — BUTKUS

1446 S. 50th AVE., CICERO, ILL. Tel. OLympic 2-1003

STEPONAS C. LACKAWICZ

2424 W. 69th STREET Tel. REpublic 7-1213

2314 W. 23rd PLACE Tel. VIrginia 7-6672

KVIEČIAME APLANKYTI NAUJAS PATALPAS!

CRANE SAVINGS

AND LOAN ASSOCIATION

B. R. PIETKIEWICZ, Pres.

2555 West 47th St. Tel. LAfayette 3-1083

PLENTY OF FREE PARKING

4 1/2%

Naujas aukštas dividendas numatoma mokėti ant investavimo sąskaitų nuo Vasario mėn. 1 d., 1962 m.

PINIGAI ĮNESTI IKI 15 D. PELNO NUOSIMCIUS NUO 1 D.

Dividendai mokami sausio ir liepos mėn. 1 d.

VALANDOS: PIRMAD. ir KETV. .....9 v. r. iki 8 p. p. ANTRAD. ir PENKT. .....9 v. r. iki 5 p. p. ŠEŠTAD.....9 v. r. iki 12 v. d. Trečiad uždaryta.

Pasinaudokite "Draugo" Classified skyriumi

Split by PDF Splitter

APLINK MUS

× **Gen. kons. dr. P. Daužvardžiui** ruošiamo pagerbimo banketo pakvietimų, be anksčiau suminėtų vietų, galima gauti ir Daina TV, 3321 S. Halsted, tel.: CL 4-5665.

× **Tėvų Marijonų Bendradarbių** 10-to sk. iš Bridgeporto susirinkimas įvyks ketvirtadienį, kovo 8 d., Šv. Jurgio klebonijos kambary, 7:30 v. v. Visi malonėkite atsilankyti, nes yra svarbių pranešimų.

× **Nekalto Šv. P. Marijos Prasidėjimo** parapijos Šv. Vardo d-jos mišios ir bendra Komunija įvyks kovo 11 d. 8 v. r. Po to pusryčiai parapijos salėj.

× **Šakių Apskrities klubas** atsiuntė 10 dol. auką Draugo spaudos reikalams. Ši zanavykų gana gausi organizacija kiekvienais metais savo narių paskutiniame tų metų susirinkime iš esamų piniginių išteklių skirsto — nutaria aukoti tam tikras sumas įvairiems lietuvybės reikalams, neužmiršdama ir lietuviškos spaudos. Ši suma yra už 1961 metus, šiais metais "Draugas" irgi nebus užmirštas.

× **Moterų s-gos** žaidimų vakaras įvyks balandžio 1 d. 2 v. p. p. Vyčių salėj, 2453 W. 47 st. Rengia M. s-gos 20 kp.

× **Kun. Jonas Kubilius** yra gavęs du filosofijos daktaratu (Falkenbergo ir Sorbonos), gyvenęs Olandijoje, Prancūzijoje ir Kanadoje. Chicagoj jau daug metų esąs Jaunimo Centro direktoriumi ir labai gerai pažįstąs jaunimo problemas. Šį šeštadienį, kovo 10 d., 7:30 v. v. Jaunimo Centre skaito pirmąją gavėnios seminaro paskaitą apie šių dienų filosofijos įtaką į rytojaus žmogų, tuo pačiu į jaunojo lietuvio galvosenos formavimą.

× **Adolfas ir Palmira Snarskiai** kovo 3 d. susilaukė dukrelės, kuriai vardą parinko Silvija. Bel-Varpas namų pardavimo įstaigos tarnautojai kartu džiaugiasi ir linki daug laimės dukrelei ir tėvams geros sėkmės.

× **Būk ir tamsta Tomu** Netikėliu: pats pasiklausyk, kaip skamba vokiški aparatai Nordmende. Susižavėsit tikriausiai — ir ne vien aparatu, bet ir jo kaina, jei atvyksi į Gradinsko televizijų, radijų, patefonų ir vėsintuvų krautuvę, 2512 W. 47th St., FR 6-1998. (Sk.)

× **Dalia Kučėnienė,** madų parodos rengimo komisijos narė, bei reklamos direktorė, savo sumania plunksna intriguoja visuomenę šiuo moterų gyvenimo įdomiu įvykiu. Madų paroda "Spalva, stilius, siluetas" įvyks šį sekmadienį, kovo 11 d. 3 val. p. p. Jaunimo Centre. (Pr.)

× **Dr. Vladas Šimaitis** jau 10 metų kai padeda lietuviams užpildyti Income Tax pareiškimus, 2737 W. 43 St., tel. CL 4-2390. (Sk.)

× **Juozo Kapočiaus** vadovaujamai vasarvietei. Osterville Manor, Inc.. Cape Cod, Mass., vasaros laikui yra reikalinga virtuvės šeimininkė-vedėja. Kreiptis šiuo adresu: J. Kapočius, 265 C Street, So. Boston 27, Mass.

Kartu pranešame, kad jau priimami vasarojimui užsakymai. (Sk.)

× **Dipl. Teis. Mečys Šimkus,** 4259 S. Maplewood, labai tvarkingai ir greitai užpildo INCOME TAX visiems. Tel. CL 4-7450, sekmad. **YA 7-2046.** (Sk.)

× **Aldona Matulienė,** kuri yra Hamiltono lietuvių choro sekretorė, Kanadoje, prisiuntė choro auką "Juratės ir Kastyčio" operos fondui. Laike ji rašo: "Hamiltono Lietuvių choras, vadovaujamas sol. V. Verikaičio, pritardamas Operos Fondo entuziastams ir jų idėjai, siunčiame 25 dol. Labai apgailestaujam, kad mūsų lėšos leidžia tik tiek paremti kompozitoriaus K. V. Banaičio didelį darbą. Tad leiskite nors jums, Operos nariams, nuoširdžiai palinkėti geriausios sėkmės įgyvendinimui tamstų kilnaus užsimojimo".

× **Sol. M. Kripkauskienės** dainų rečitalis įvyks š. m. gruodžio 9 d. Jaunimo Centre.

× **Kazys Gimžauskas** ir žmona, 1936 South 49 Avenue, Cicero, Illinois, Kazimierinių proga buvo pasveikinti artimųjų ir draugų. Ta proga apžiūrėti naujieji namai, kuriuos pašventino kun. P. Patlaba, Svečius šeimininkai gražiai pavaišino.

× **Sol. Genė Antanaitytė,** sopranas, koncertuos kovo 10 d. 8 v. v. Nelson Memorial salėj 7 a., Chicagos Konservatorijoje, 64 East Van Buren St.

× **Kun. B. Sugintas** šiuo metu yra išvykęs iš Chicagos: Grįš kovo 12 d.

JAV LB Palik ašaras Maskvoj knygos fondo komisija prašo visų, perkančių nurodytą knygą ir ją įteikiančių amerikiečių aukštesniems sluoksniams, pranešti sekretoriaus ir informacijos vedėjo vardu, kam ir kur knyga buvo įteikta, adresu: Jonas Vaičiūnas, 7221 S. Claremont Ave., Chicago 36, Ill. Tuo norima išvengti galimo knygos įteikimo tam pačiam asmeniui dviejų ar net daugiau asmenų ar organizacijų.

× **Lilija ir Albertas Kvečai,** 4436 S. Campbell ave., vasario 27 d. susilaukė sūnaus Alberto Broniaus Alfredo. Kvečai ligi šiol augino dukrelę Genovaitę Mariją. Motina ir sūnus sveiki ir stiprėja dr. Marijos Linas priežiūroje.

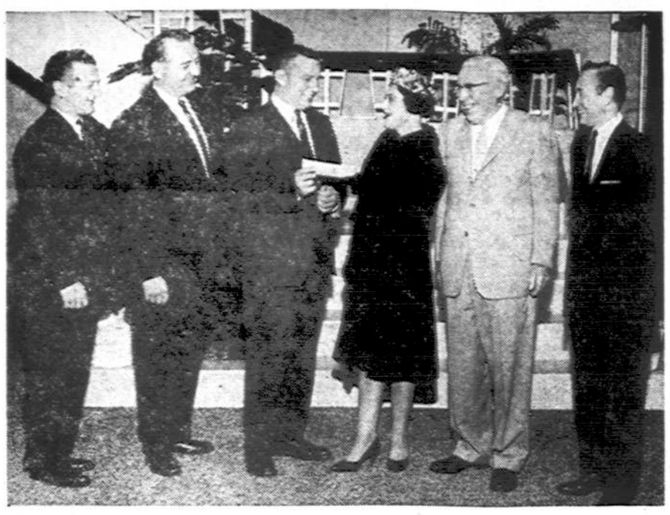

Justinas Mackevičius, Jr., Federal Savings and Loan bendrovės prezidentas, įteikia "Aidos" operos pastatymui 500 dol. čekį Margaritai Momkienei, Operos valdybos vicepirm. Šalia stovi bendrovės direktorių prezidentas Just. Mackevičius, Sr., ir Vyt. Radžius. Kitoj pusėj — Alg. Trinkūnas ir sol. St. Baras. Ši bendrovė nuolat remia visus lietuviškus kultūrinius pasireiškimus.

AITVARAI IŠ ŽEMAITIJOS

Šaunus žemaitis Archer gatvėje

Justinas Mackevičius, Sr., jaunystėje buvo Oginskių lekajus gražiuose jų rūmuose Plungėje, kur spindėjo marmuras, stiklai ir veidrodžiai.

Šiandien, geram pusšimčiui metų praslinkus nuo anų jaunystės dienų Žemaitijoje, J. Mackevičius, Sr., tebevadovauja didžiuliai Standard Federal bendrovei, kurios kapitalas jau siekia 82 milijonus dolerių. O praplėsti, smarkiai sumoderninti Standard Federal bendrovės rūmai šviečia savo modernumu, jaukumu, — kolonomis, marmuru, stiklais ir kitais papuošalais, skelbdami didelį lietuvio ryžtą.

Kažkur tarp Žemaitijos ir Archer gatvės Chicagoje, rodos, matai skraidančius aitvarus, kurie tam atkakliam žemaičiui J. Mackevičiui, Sr., padėjo sukurti gyvenimą ir stiprią bei užtikrintą ateitį...

Girdėjau, kad viena iš laimingiausių J. Mackevičiui, Sr., gyvenime valandų buvo, kai į jo bendrovę tik atėjęs dirbti, mūsų žymusis tenoras St. Baras Chicago Tribune festivalyje laimėjo geriausio dainininko titulą. Tada J. Mackevičiaus širdis patvino džiaugsmu. Su tėvo džiaugsmu jungėsi ir jo sūnaus, dabartinio bendrovės prezidento J. Mackevičiaus, Jr., džiaugsmas.

Abu Mackevičiai — tūkstančių lietuviškų darbų rėmėjai ir mecenatai. Per St. Barą jie artimai susirišo ir su lietuvišku muzikiniu gyvenimu, ypač su mūsų opera. Ir, štai, šiais metais "Aidos" operos pastatymui jie lengvomis širdimis paaukojo 500 dolerių.

Šią stambią auką dar labiau padidina ir žinia, kad J. Mackevičius, Jr., Amerikoj gimęs, užaugęs ir Lietuvos niekad nematęs lietuvis, pasidarė nuolatiniu mūsų dainininkų koncertų, rečitalių lankytoju ir rėmėju. Ir ateityje juk ne vienas dar kreipsimės į tą dosnų vyrą, Standard Federal bendrovės prezidentą.

Kai susitinku Justiną Mackevičių, Sr., jis visuomet būna pasipuošęs lietuvišku kaklaraiščiu, atsiųstu iš jo gimtosios Žemaitijos. O tuo lietuvišku kaklaraiščiu papuoštos krūtinės gilumoj taip pat visuomet pajunti plakančią nuoširdžią žemaitišką širdį, visuomet jautrią lietuviškiems reikalams. Kaip malonu, kad tėvas tą jautrumą perdavė ir savo tvirtam sūnui.

Vl. Rmjs

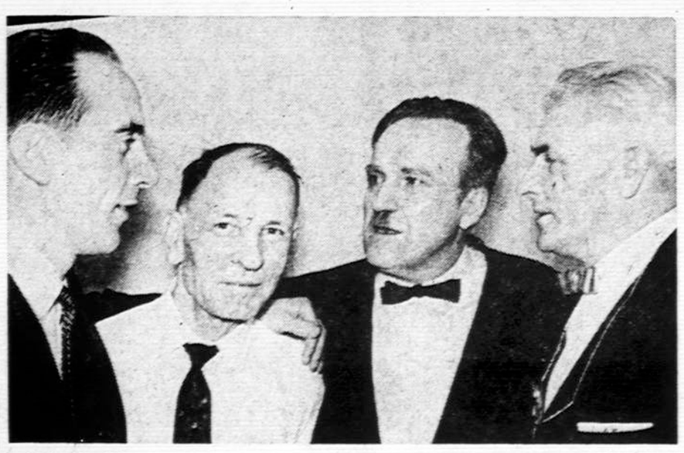

S. ir K. Vilūnų namuose kovo 4 d. buvo atšvęstos šeimininko vardinės-kazimierinės. Čia matyti svečių dalis. Iš kairės į deš.: L. Kalvaitis, K. Vilūnas, P. Vėbra ir A. Maskoliūnas.

Nuotrauka P. Čelkio

— o —

TONOS MAISTO BADAUJANTIEMS

Daug tonų maisto buvo nusiųsta į belgų protektorate esančią Usumburą, Afrikoje, kur iš 2,400,000 gyventojų net 1,500,000 yra katalikų. Maistą atsiuntė JAV katalikai.

IŠ ARTI IR TOLI

J. A. VALSTYBĖSE

— **Kop. Juozas Bertulis** iš Chicagos Vasario 16 proga įteikė Kuchel - Lipscomb rezoliucijai remti asmeninę auką ir ilgu laišku komiteto vadovybei dėsto plačios apimties Lietuvos laisvinimo strategiją.

— **Prof. Juozas Brazaitis,** dalyvaudamas Los Angeles lietuvių Vasario 16 minėjime, turėjo progos sutikti eilę įtakingų amerikiečių, kurie į profesorių, kaip paskutinės teisėtos Lietuvos vyriausybės faktinąjį ministerį pirmininką, atkreipė savo dėmesį. Reikšdami savo respektą, po minėjimo prof. Brazaičiui laiškus parašė buv. viceprezidentas Richard Nixon ir respublikonų partijos centro atstovė Patricia R. Hitt.

— **Rašyt. Jurgis Gliauda,** Los Angeles, Calif., kovo 11 d. (tuoj po sumos) Šv. Kazimiero parapijos salėje skaitys paskaitą tema: Išeivijos kūrybinis ir kultūrinis pajėgumas. Tai bus pirmoji paskaita diskusinių studijų serijoje, kurias gavėnios metu organizuoja Los Angeles ateitininkai. Visos paskaitos koncentruosis apie išeivio problemas. Paskaitoje ir diskusijose gali dalyvauti visi.

— **Van Horn,** Texas, Vasario 16 d. paminėta vasario 22 d. Fatimos Marijos parapijoj, kurios klebonu yra kun. R. Klumbis. Mišias laikė vysk. V. Brizgys. Pamokslą pasakė prel. Quinn. Pamaldose dalyvavo vyskupas Metzger ir eilė kitų dvasios vadų. Iš lietuvių dalyvavo kun. D. Lengvinas, kun. S. Barčaitis, kun. V. Čižauskas, kun. S. Aleksiejus. kun. J. Klumbis, kun. K. Petrauskas, kun. A. Bertašius, kun. J. Burkus, kun. J. Juodeika, kun. Pr. Jokubaitis. Šventė ir dalyviai buvo aprašyta El Paso diecezijos laikraštyje The South West Catholic Register kovo 2 d. laidoj. Taip pat buvo įsidėta ir nuotrauka.

— **Teofilė Leonaitė-Vaitkevičienė,** vyriausioji knygnešio Antano Leono šeimoje, g. 1897 m. Škėmonyse prie Birštono, — mirė naktį iš sausio 21 į 22 d. Lietuvoje, Vaizgaikiemio kaime arti Prienų. Buvo našlė, vyras (savanoris-kūrėjas) mirė prieš 10 metų. Paliko nežinia kur esantį sūnų. Po gedulingų mišių Prienų bažnyčioje, palaidota ne seniai įrengtuose bendruose Birštono ir Prienų parapijų kapuose arti jos gimtųjų Škėvonių,— prie Pošnios. Velionė buvo čikagiškio Pauliaus ir clevelandiškio Jono Leonų sesuo.

— **Dr. Jonas Žmuidzinas,** gimęs Keturvalakiuose 1898 m., yra naujas konsulas Kanadoje. Prancūzijoj baigė teisių mokslus. Doktorizavosi Paryžiaus universitete, kur įgijo teisių daktaro laipsnį. Diplomatinę tarnybą naujasis konsulas dr. J. Žmuidzinas pradėjo užsieno reikalų ministerijoje kaipo protokolo šefo padėjėjas (protokolu diplomatų kalboje yra vadinamas tarptautinis ceremonialas ir priimti etiketo papročiai). Vėliau būsimas konsulas dr. Žmuidzinas buvo iš centro perkeltas Lietuvos pasiuntinybėn Londone, kur ėjo 2-jo sekretoriaus ir konsularinio skyriaus vedėjo pareigas 1932-1937). Vėliau dr. J. Žmuidzinas buvo perkeltas į užs. reik. m-jos centrą ir iki bolševikų okupacijos ėjo pasiuntinybės pirmojo sekretoriaus rangu savo pareigas, kol okupantai užsienių reikalų ministeriją uždarė. Tatai įvyko 1940 m. rugsėjo 15 d. Tuo metu visi buvę užs. reikalų ministerijos tarnautojai buvo iš tarnybos taleisti. Norintiems keriptis su reikalais Lietuvos konsulato adresas yra toks: 136 Evelyn Ave., Toronto 9, Ont., Canada. (**Kl. G.**)

Solistė Paula S. Zarlenga kovo 17 d. 8:15 val. v. Eleventh St. teatre, Chicagoje, dainuos Santuzzos vaidmenį Mascagni operoje "Cavalleria Rusticana". Drauge bus statoma ir Leharo muzikinė komedija "Gypsy Love". Dalyvauja Mary Vandas baletas. Stato American Opera Co., vadovaujama muzikės Anna Del Preda.

KANADOJ

— **Žurnalas "Moteris" žada įvesti** naują skyrių mergaitėms. Čia bus mūsų mergaičių pulsas. Galėsime aprašyti visas savo gyvenimo problemas. Skyriaus organizatoriai skatina iš anksto rašyti, ruošti medžiagą.

VOKIETIJOJE

— **A. a. Petras Vasiliauskas** palaidotas Vechtos kapuose. Mirė sulaukęs 85 m. Buvo ūkininkas, kilęs iš Vištyčio.

— **Stanislovas Kinčinas,** kaip rašo Memminger Zeitung, iš sniego padarė kelių metrų aukščio bažnyčią. Bažnyčia su menininku nufotografuota greta straipsnio. Toliau laikraštis paduoda kiek žinių apie šį tylųjį mūsų menininką. Menininkas yra kilimo nuo Mažeikių, kur jis buvo bažnyčių altorių statytojas. Šiuo savo darbu, rašo laikraštis, Kunčinas norėjo pavaizduoti Vilniaus katedrą, tačiau užėjęs šiltas oras ir lietus planą sugriovė. Tokiu būdu Kinčinas nuo savo plano padaryti Vilniaus Katedrą atsisakė ir pasieškojo, kaip pavyzdį vienos prancūziškos bažnyčios, stovinčios netoli Reims, kurios stogas ir kitos dalys buvo stabylesnės. Menininkas dirbo pagal brėžinius. Laikraštis labai apgailestauja, kad toks kūrinys padarytas iš sniego ir gali kiek vieną dieną jį lietus sunaikinti. Menininkas St. Kinčinas gyvena Memmingene.

— **Frankfurte** ir apylinkėse gyvenančių lietuvių susirinkime nutarta steigti Frankfurto apylinkę. Susirinkimas išrinko apylinkės valdybą sekančios sudėties: Aleksandras Mariūnas, Genė Dubauskaitė, Pranas Kutkaitis ir Otto Kemežys. Kontrolės komisija: Gustavas Mykolaitis, Greta Jasevičiūtė ir Rimutė Mariūnaitė. Šalpos komisija: Vincas Mašinskas, Bronė Kutkaitienė ir Bronius Kempka.

— **Hannoveris.** Vasario 16 d. minėjimas buvo vasario 17 d. Hannover — Stoecken stovykloje. Minėjime dalyvavo virš 20 žmonių. Salė ir stalai buvo gražiai papuošti tautinėmis spalvomis ir vytimi. Minėjimą atidarė apylinkės pirmininkas V. Šukys ir pakvietė paskaitai I. Apyrubį, PLB Vokietijos krašto valdybos narį. Ta proga į Hannoverio apylinkę buvo priimti nauji nariai ir pravesti apylinkės valdybos rinkimai. Apylinkės valdyba perrinkta ta pati.

— **Kaiserslautern** vasario 16 minėjimas įvyko vietinės PLB apylinkės ir 8593 LB kuopos vadovybės iniciatyva kuopos patalpose. Rengėjų vardu minėjimą atidarė Vasario 16 gimnazijai remti būrelio pirmininkas ltn. Jurgis Barasas. Paskaitą laikė Kaiserslauterno apylinkės pirm. Labanauskas. Dalyvių labai šiltai priimtą meninę dalį atliko mažosios Vasario 16 gimnazijos tautinių šokių šokėjos ir jų mokytoja E. Gedikaitė.

Dalyvavo apie 100 lietuvių ir svečių, kurie po programos dar keletą valandų pabuvojo lietuviškoje nuotaikoje.

AUSTRALIJOJE

— **Stasys Astrauskas,** išėjęs mokslus V. D. universitete teisių - ekonomijos fakultete ir P. L. P. karo mokykloje (į kadro karininkus) prieš kiek laiko tragiškai žuvo automobilio suvažinėtas Australijoje, Sydnėjuje. Velionis buvo gabus prekybininkas Vilniuje. Studijuodamas yra priklausęs Neo-Lithuanų ir "Fraternitas Juvenum" korporacijoms.

ITALIJOJE

— **Lietuvos Kr. Demokratų atstovas Italijos Kr. Dem. partijos kongrese.** Sausio 27—vasario 2 idenomis Neapalyje įvyko VIII-tasis Italijos Krikščionių Demokratų partijos kongresas. Kongrese dalyvauti buvo pakviestas ir Lietuvos Kr. Dem. partija, kuri įgaliojo ją atstovauti kun. V. Mincevičių iš Romos.

Be Lietuvos, dalyvavo dar Belgijos, Brazilijos, Didž. Britanijos, (Anglijos Kr. Demokratai eina su Konservatorių partija), Prancūzijos, Olandijos, San Marino, Šveicarijos, Venecuelos Kr. Dem. partijų atstovai bei Austrijos, Bolivijos, Čilės atstovai.

— **Kun. Vincas Mincevičius** užbaigė versti arkiv. Jurgio Matulaičio dienoraštį ir įteikė jo kanonizacijos bylos generaliniam vedėjui kun. dr. K. Rėklaičiui. Dienoraštis yra reikalingas tolimesniam kanonizacijos proceso vedimui.

Kun. V. Mincevičius apsiėmė paruošti taip pat ir arkivyskupo Matulaičio laiškų vertimus.

Mūsų laimė daugiau priklauso nuo to, ką mes turime savo dvasioje, o ne savo kišenėse.

A. Schopenhauer

Chicagoj ir apylinkėse

MONTESSORINIO AUKLĖJIMO PRIEMONIŲ PARODA

Vis daugiau besiplečiant montesorinio auklėjimo sąjūdžiui, ne tik lietuvių išeivijos tarpe, bet ir plačioj amerikiečių visuomenėje, A. L. Montessori d-jos valdyba — šiais Maironio garbei skirtais metais — pasiryžo suruošti antrąją Montesorinio auklėjimo priemonių parodą. (Pirmoji buvo suruošta 1960 m. sausio mėn. Varnų bute).

Ši paroda bus žymiai platesnė ne tik savo eksponatų apimtimi, bei suaktyvinta plačiu tautinio auklėjimo skyriumi, bet ir dalinai pritaikyta platesnei amerikiečių visuomenei susipažinti. Visi draugijos nariai deda pastangas, kad ši paroda susilauktų kuo didžiausio pasisekimo. Į šį parodos rengimo darbą aktyviai yra įsijungę ir pagelbinis vyrų komitetas.

Pagrindinis parodos tikslas— kiek galint labiau praplėsti tėvų, kaipo auklėtojų, akiratį, apie vaiko auklėjimą šeimoje, mokykloje bei visuomenėje. Be to, mokytojams ir visuomeninin kams, besisielojantiems patvaresnio lietuvybės išsilaikymo pradais, bus gera proga plačiau susipažinti su priemonėmis bei metodu, padedančiu vaikui išaugti pilna asmenybe.

Parodos atidarymas įvyks kovo 31 d. 7 v. v. ir tęsis iki balandžio 8 d. Paroda vyks Jaunimo Centre, Čiurlionio galerijoje.

Kaip žodžiais alkano nepasotinsi, taip vien žodžiais ir vaiko neišauklėsi. Linkėtina, kad Montessori draugija ir toliau, kaip iki šiol, savo veiklą reikštų konkrečiais darbais, tampriai surištais su mažųjų auklėjimu.

St. Sl.

TĖVŲ IR VAIKŲ PAVAKARĖ

Kovo 2 d. Jaunimo Centre įvaikus, besišlapinančius lovoje. jimas tėvų su vaikais. Pirm. Pakalniškienė pasveikino dalyvius ir pristatė dr. J. Adomavičių, kuris skaitė paskaitą apie vaikus besišlapinančius lovoje. Prelegentas nurodė priežastis ir ką reikia daryti minėtu reikalu ir pateikė naujausius gydymo būdus ir net vaistus. Paskaita buvo ilustruota. Vaizdus drobėje rodė moksl. L. Šulaitis. Po paskaitos buvo nemaža paklausimų, į kuriuos prelegentas išsamiai atsakė. Po to B. Brazdžionis demonstravo filmą. Vėliau pirm. Pakalniškienė visus dalyvius pakvietė vaišėms. Paskaitos ir filmo metu atskiroj salėj mok. M. Pėteraitienė ruošė vaikus festifalio šventei. Čia akt. A. Brinka skaitė pasakas vaikams, o L. Šulaitis jas rodė ekrane.

Vaišių metu pirm. Pakalniškienė pranešė, kad kiekvieno mėnesio vidurį sekmadienį, 2 v. p. p. Jaunimo Centre vyks vaikų paruošimas festivaliui, vadovaujant mokytojoms: M. Pėteraitienei, Vandai Milavickienei, A. Acalinienei, garbės narei Z. Juškevičienei ir M. Šulaitienei. Pirmas toks naujas parengimas įvyks kovo 18 d., 2 v. Jaunimo Centre. Ten bus mokoma liet. dainos, žaidimai, ritminė gimnastika, tautiški šokiai ir meniškas skaitymas.

Ta pačia proga kalbėjo Jurgis Janušaitis, M. Pėteraitienė ir inž. Slabokas. Visi buvo pavaišinti Mačiulienės, Bosienės ir kitų alvudiečių paruoštais valgiais. Dalyviai su pakilia nuotaika išsiskirstė namo. **Mok. M.**

KAS, KĄ IR KUR

— **Budriko radijo programos** pasiklausykite sekmadienį iš stoties WHFC, 1450 kil. nuo 2 iki 2:30 val. p. p. Girdėsite gražių lietuviškų dainų ir muzikos. Taipgi bus mįslių konkursas. Praėjusį mėnesį Budriko dovanas už mįsles laimėjo Uosis Juodvalkis, 3827 Grand Blvd., E. Chicago, Ind., ir Lucija Tijunėlis, 5700 S. Elizabeth St. — **Pranešėjas**

— **Chicagos Lietuvių Našlių** draugiško klubo susirinkimas įvyks kovo 9 d. 8 v. v. Vengeliausko salėje. 4500 So. Talman Ave. Po susirinkimo pasivaišinimas ir šokiai, Ben Pavio muzikai grojant. — **Mary Urbelis, rašt.**