Split by PDF Splitter

DRAUGAS

THE LITHUANIAN WORLD-WIDE DAILY

LAISVOJO PASAULIO LIETUVIŲ DIENRAŠTIS

4545 WEST 63RD STREET CHICAGO 29, ILLINOIS
TELEPHONE: LUDLOW 5-9500

Vol. XLVI Price 10¢ TREČIADIENIS, KOVO (MARCH) 21, 1962 Kaina 10 c. Nr. 68

KOMUNIZMAS – NAUJOJI VERGIJA, SAKO POPIEŽIUS JONAS XXIII

Kalbėjo naujų kardinolų inauguracijos iškilmėse

VATIKANAS. — Rytoj baigsis keturių dienų apeigos, inauguruojant 10 naujų kardinolų. Šv. Tėvas Jonas XXIII, per 80 savo gyvenimo metų sukaupęs didelį patyrimą, savo lotyniškoje iškilmių proga pasakytoje kalboje komunizmo adresu iškėlė klausimą:

— Ką mes galime pasakyti apie plačius pasaulio kraštus, kur puoselėjama pasaulėžiūra ir kietai primetamos pažiūros, jog dangus yra uždarytas malonės šviesai ir bet kokiai religinei ir antgamtinei tvarkai?

Komunizmo apgaulė ir prievarta

Toliau, neminėdamas komunizmo vardo, popiežius pasakė, kad iš tų sričių "iškilo grėsminga audra, kuri atnešė griuvėsius ypač į kraštus, kur pasenusios ir vargingos gyvenimo sąlygos palengvina tą sunaikinimą įnešti, naudojant apgaulę, prievartą; nepaisant kai kurių galimų medžiaginių pagerinimų, tai yra nauja vergija".

87 kardinolai

Tuos žodžius popiežius pasakė kardinolų konsistorijoje, kuri buvo sušaukta parodyti pritarimą naujų kardinolų paskyrimui. Naujai paskirtieji kardinolai yra iš šių valstybių: Airijos, Italijos, Peru, Čilės, Portugalijos, Belgijos, Ispanijos ir Sirijos. Šiandien naujieji kardinolai privačiose ceremonijose gauna savo ženklą — raudoną skrybėlę; kardinolų skaičius dabar siekia 87. Rytoj popiežius apdovanos naujai paskirtuosius kardinolišku žiedu ir jie pirmą kartą įsijungs į visą kardinolų kolegiją.

Kodėl taip anksti grįžo kard. Wyszinski?

Kardinolas Wyszinski, Lenkijos tyliosios Bažnyčios vadovas, iš Romos išvyko vos toms iškilmėms prasidėjus. Žinių agentūra UPI spėja, kad, gal būt, popiežius jį painformavo, kad savo kalboje jis smerks komunizmą.

Naujieji kardinolai yra: Raul Silva Henriquez — Santiago (Čilėje) arkivyskupas; Michael Browne airių kilmės dominikonų generolas; Jose da Albareda Costa Nunes portugalų kilmės, vice-kamerlengo pareigose Vatikane; Juan Landazuri Ricketts — Limos (Peru) arkivyskupas; Leo Juozapas Suenens — Briuselio (Belgijoje) arkivyskupas; Anselmo Albareda — ispanų kilmės Vatikano bibliotekos prefektas; Acacius Coussa — sirų kilmės, kelis pos tus užimąs Vatikano pareigūnas; Ildebrando Antoniutti — italų kilmės nuncijus Ispanijoje; Giovanni Panico — italų kilmės nuncijus Portugalijoje, Efrem Forni — italų kilmės, nuncijus Belgijoje.

Monaco princesė Rainier (Grace Kelly) grįžta sekančią vasarą į Hollywood vaidinti viename filme.

R. Leonaitę apklausinėjo Vilniaus radijas

CHICAGO. — Vasario mėn. pabaigoje iš Chicagos į Vilnių grįžo Regina Leonaitė. Vilniaus radijas paskelbė kovo 9 d. su ja pasikalbėjimą. Radijo pranešėjas išaiškino, kad Leonų vaikams Amerikoje viskas atrodę svetima ir neįprasta, o žurnalistai, esą, raginę juos Lietuvą apipilti purvais. Į klausimą, kodėl Regina Leonaitė grįžo į Lietuvą, ji pati atsakė, kad pasiilgo Lietuvos ir buvusių savo draugų. Apie gyvenimą JAV-se R. Leonaitė papasakojo, kad sunkiau buvę draugauti su tenykščiais lietuviais, nes jie buvę skirtingų papročių. Vilniaus radijas, kaip paprastai, padarė iš to komunistinę propagandą.

Argentinos prezidentas Arturo Frondizi prie balsavimo urnos Buenos Aires. Jis paskyrė generolus užimti penkių provincijų civilių gubernatorių postus, kuriuos sekmadienį rinkimuose laimėjo buvusio diktatoriaus Perono šalininkai.

NAUJAUSIOS ŽINIOS

— **Alžirijoje** po prancūzų - alžiriečių karinių paliaubų pasirašymo jau 70 asmenų užmušta.

— **Genevos nusiginklavimo konferencija** Ameriką, Britaniją ir Sovietų Sąjungą paskyrė į pakomisiją, kuri turės šios savaitės gale pateikti konferencijai pranešimą apie atominių bombų bandymo sustabdymą.

— **Senatorius Jackson** pareiškė, kad Jungtinės Tautos turėtų rūpintis tomis problemomis, kurias gali išrišti, o ne karo krizėmis viena po kitos.

Nusiskundžia nesėkmėmis kolchozų ūkyje

BERLYNAS. — Magdeburge, Rytų Vokietijoje, įvykusiame vadinamame "ūkininkų kongrese" komunistų partijos vadovas Ulbricht savo kalboje (pa našiai kaip Chruščevas Maskvos plenume) turėjo pripažinti, kad sovietinės Vokietijos žemės ūkio politika savo numatytų tikslų nepasiekusi, kad žemdirbiai nerodą susidomėjimo kolchozine ūkio sistema ir, kad ypatingai jaunimas nerodąs noro dirbti kolchozuose. Ulbricht numatė, jog teksią atsisakyti premijų ir, kad partijos atstovai turėsią būti stipriau atstovaujami žemės ūkio komisijose.

Ateityje numatyta remti tik "apsimokančius" kolchozus.

Ulbricht nusiskundė, kad iš **17,860 Rytų Vokietijos esančių kolchozų didelė dalis dirbanti su nuostoliais.**

Žemės ūkio ministeris Reichelt nurodė Magdeburgo kongrese į šiais metais numatomus gamybinius planus žemės ūkyje.

Bendra kongreso išvada — Rytų Vokietijoje numatoma dar labiau stiprinti kolchozų sistemą.

Karachi uždraudė Viktorijos statulą

KARACHI, Pakistanas. — Karalienės Viktorijos statula, stovėjusi viešame sode nuo 1960 metų, kovo 17 dieną nugabenta į sandėlį. Tai buvo paskutinė iš dviejų tuzinų statulų pašalinta iš viešų vietų, nes administracija nenori, kad tie paminklai primintų buvusią britų valdžią Pakistane .

Austrijos gynybos ministeris Amerikoje

WASHINGTONAS. — Karl Schleinzer, Austrijos gynybos ministeris atvyko į Jungtines Amerikos Valstybes pasitarti su gynybos sekretorium Robert S. McNamara ir susipažinti su Amerikos gynybos įrengimais.

Schleinzer taipgi aplankys erdvės centrą Cape Canaveral, Fla., bazėje.

Schleinzer taip pat vizituos pėstininkų mankštinimo centrą Fort Dix, N. J., ir kitus karinius įrengimus.

Visi kardinolai bus vyskupai

VATIKANAS. — Popiežius Jonas XXIII pranešė, kad visi kardinolai turės vyskupo rangą pirmą kartą katalikų Bažnyčios istorijoje.

— **Mrs. Kennedy,** JAV prezidento žmona šiandien iš Indijos išvyksta į Pakistaną penkiom dienom.

— **Prancūzijoje** dėl Alžirijos ateities referendumas bus balandžio 8 d., o Alžirijoje liepos mėnesio pabaigoje.

Prezidentas Frondizi pažaboja peronistų veiklą

Darbininkų unijos ruošiasi visuotiniam streikui

BUENOS AIRES, Argentina. — Prezidentas Arturo Frondizi vakar uždraudė visokią peronistų veiklą Argentinoje, norėdamas vėl nuraminti užsirūstinusius karinius vadus dėl laimėjimo rinkimuose buvusio diktatoriaus šalininkų.

Frondizi paskelbė įsaką, naikinantį visus peronistų kandidatų laimėjimus gubernatorių ir kongreso rinkimuose praėjusį sekmadienį.

Frondizi jau nutarė kontroliuoti penkias iš 10 provincijų ,kur nuverstojo diktatoriaus Juan D. Peron šalininkai laimėjo gubernatorių postus. Jis pavedė armijos vadams laikinai valdyti penkias provincijas.

Prezidentas ruošia naują įsaką, draudžiantį peronistų plakatus ir kitokias eksprezidento šalininkų demonstracijas.

Argentinai gresia pilietinė netvarka. Ir prezidentas Frondizi gali būti nuverstas.

— **Argentinos darbininkų unijos** ruošiasi paskelbti visuotinį streiką, kad Frondizi pavedė penkias provincijas valdyti aukštiems kariškiams.

Okinawa gauna daugiau teisių

WASHINGTONAS. — Prezidentas Kennedy užvakar suteikė Okinawai daugiau galios pačiai valdytis ir padidins ekonominę pagalbą šiai Pacifiko salai.

Jungtinės Amerikos Valstybės ten turi karinę bazę.

JAV vyriausybė traukia teisman komunistų partiją

NEW YORKAS. — Jungtinių Amerikos Valstybių vyriausybė traukia į teismą Amerikos komunistų partiją ir keturis jos vadus dėl nesumokėjimo $381,544.83 pajamų mokesčių (taksų), dar pridedant pabaudas ir nuošimčius.

Kuba teis belaisvius

KEY WEST, Fla. — Belaisviai paimti praėjusio balandžio 17 dieną, vykdant invaziją į Kubą, bus teisiami kovo 29 dieną. Tai vakar pranešė Havanos radijas.

Invazijos metu nelaisvėn pateko daugiau kaip 1,000.

— **Kanados vėžio skyriai auga.** Kanadiečių draugija kovai prieš vėžį, įsteigta 1938 metais, dabar turi skyrių daugiau kaip 2,000 bendruomenių.

— **Kancleris Adenaueris,** 86 metų, praėjusį pirmadienį prie Como ežero, Italijoje, pradėjo šešių savaičių atostogas; tai ilgiausias jo poilsio laikas per 12 metų, kaip Vakarų Vokietijos vyriausybės vado.

— **Jungtinės Amerikos Valstybės** Kubai pareiškė pirmadienį, kad JAV laivyno bazė Guantanamo įlankoje niekada neužsiėmė provokacija prieš premjero Fidel Castro vyriausybę.

— **Guatemalos prezidentas Ydigoras** pareiškė, kad greitai sukilimas prieš jo vyriausybę būsiąs užgniaužtas. Bet jo priešai pasiryžę jį išversti iš valdžios vežimo.

Dievas, kuris yra gausus savo visose kitose dovanose, mums savo išmintingu taupumu, parodo kaip mes turime būti apdairūs savo laiko tvarkyme: niekada mums neduoda dviejų laiko momentų tuo pačiu metu.

Fenelonas

Ben Bella, Alžirijos sukilėlių vyriausybės vicepirmininkas, išbuvęs kalėjime beveik 6 metus, jau yra laisvas. Ben Bella išskrido lėktuvu į Maroką, paleidus jį iš Paryžiaus kalėjimo. (UPI)

ŽVILGSNIS Į PASAULIO SPAUDĄ

Gromyko nieko neatvežė

Maskvos agentai vis ką nors daro Berlyno pasieniuose, kad vakariečiai neapsiprastų, jog ta problema pamiršta. Bet kas daroma prie Berlyno, retai pranešama Maskvos spaudoje. Jei jau spauda ką nors rašo, tai šitai dažniausiai reiškia, kad vėl bus sukeltas koks didesnis triukšmas.

Nereikia abejoti, kad dabar Genevoje esą Jungtinių Amerikos Valstybių, Anglijos ir Sov. Rusijos užsienių reikalų ministeriai privačiuose susitikimuose daug kalba apie Berlyną. Bet ką naujo atvežė Gromyko? Jei spręsti apie tai iš Maskvos spaudos, tai **Pravda** štai ką sako: "Vakarinis Berlynas neturi ateities ir negali kilti jo gerovė "šaltojo karo" ir okupacijos sąlygose. V. Berlynas gali atgimti tik tada, kada jis bus paverstas laisvu demilitarizuotu miestu, kaip tai siūlo padaryti Sov. Rusija". Taigi išvada aiški — Gromyko neatvežė į Genevą nieko naujo.

Triukšmas dėl Gizengos

Maskvai vis rūpi Kongo, kur labai apdegė jos nagai, kai ji juos mėgino kišti pirmajai chaoso bangai tame krašte prasidėjus. P. Lumumbai (ne be Maskvos kaltės) dingus, Maskva ėmė globoti A. Gizengą, kuris dabar jau irgi padarytas nebeveiksmingu. Apie Kongo kalbėti reikia ,bet negi savo skaitytojams sakysi, kad Kongo pradeda susitvarkyti be Sov. Rusijos pagalbos. Daugiau kaip savaitė Maskvos spauda diena dienon kala, kad A. Gizengos gyvybė yra dideliame pavojuje, o Jungtinių Tautų pažadas garantuoti jam saugumą vadinamas veidmainišku.

Maskvai tame darbe talkina Londono Daily Worker (kompartijos organas), irgi kasdien pranešinėdamas apie Gizengos bėdas, o anadien net paskelbė, kad jau buvę bandymų Gizengą nunuodyti. Apeliuojama į J. Tautas apsaugoti Gizengą nuo P. Lumumbos likimo.

(Nukelta į 6 psl.)

— **Sirijos ir Izraelio** atstovai vakar lankėsi valstybės departamente Washingtone. Valstybės departamento pareigūnai tikisi, kad abu šie kraštai laikysis karinių paliaubų.

Trumpai iš visur

— **Syngman Rhee,** ištremtas buvęs Pietų Korėjos prezidentas, atidėjo planus grįžti į savo tėvynę. Jis atidėjo grįžimą namo, nes šiam jo žygiui priešinasi vyriausybė. Negaluojąs 86 metų korėjietis planavo važiuoti namo kovo 17 dieną. Jis nori mirti savo tėvynėje.

— **Sušaudė F. Suvorovą.** Tasso agentūra pranešė, kad šiomis dienomis buvo nuteistas mirtimi ir sušaudytas sovietų pilietis F. Suvorovas. Jis buvo pakaltintas gaminęs 50 kapeikų ir 1 rublio monetas. Sovietų Sąjungos Aukščiausioji taryba jo malonės prašymą atmetė.

— **Pabaltijo kraštai engiami tautiniai.** Vokietijoje, Duesseldorfe leidžiamas "Industriekurier" kovo 8 d. paskelbtame straipsnyje apie pavergtus Pabaltijo kraštus nurodo, kad komunistai po masinių deportacijų ypatingai persekiojo pabaltiečių intelektualinius sluoksnius. Raktinėse tarnybose lietuvių vietas užėmė rusai. Pasak laikraščio, nuo 1939 m. Pabaltijo tautos neteko 25 - 30% savo buvusių gyventojų. Į Latviją atsikraustė 400,000 rusų atėjūnų, į Lietuvą — 220,000. Nuo karo pabaigos rusų skaičius Lietuvoje nuo buvusių 2.4% pakilo iki 10.3%.

— **Prezidentas Kennedy** vakar Baltuosiuose Rūmuose priėmė Togo prezidentą Sylvanus Olympio.

KALENDORIUS

Kovo 21 d.: šv. Benediktas, Galingas, Alpė.

Kovo 22 d.: šv. Izidorius, šv. Kotryna, Švedė, Svetigaila.

ORAS

Oro biuras praneša: Chicagoje ir jos apylinkėje šiandien — retkarčiais lietus, apie 40 laipsnių; rytoj — galimas lietus, truputį pasikeis oro temperatūra.

Saulė teka 5:53, leidžias 6:02.

PREZIDENTAS CHARLES DE GAULLE PRAŠO PALIAUBOMS REFERENDUMO

Perskaitytas Prancūzijos prezidento pranešimas paliaubų sutarties reikalu

PARYŽIUS. — Prezidentas Charles de Gaulle vakar parlamentui pareiškė, kad karinių paliaubų sutartis su alžiriečiais nacionalistais atneš tokių "plačių ir gilių pakeitimų", jog jis privalo prašyti prancūzų tautą ją patvirtinti referendumu.

De Gaulle pareiškimas buvo perskaitytas nepaprastoje dviejų rūmų parlamento sesijoje.

Parlamento atstovai ir senatoriai stovėjo tyliai, klausydami pranešimo, išskyrus tris nepriklausomus "prancūziškos Alžirijos" atstovus, kurie sėdėjo protestuodami. Plojimų nebuvo.

De Gaulle pareiškė, kad kraštas, pagal II konstitucijos paragrafą, turės priimti šiuos dalykus:

1. Patvirtinti komunikatą, išleistą praėjusį pirmadienį ministerių kabineto, pranešantį apie diplomato Christian Fouchet paskyrimą aukščiausiu prancūzų komisionierium Alžirijoje ir kitas priemones, vedančias kraštą į nepriklausomybę.

2. Suteikti de Gaulle galią paskelbti referendumą Alžirijoje ir ten suorganizuoti valstybę, kuri bendradarbiautų su Prancūzija, jei alžiriečiai to norėtų.

De Gaulle pareiškė, kad taikos sutartis su Alžirijos nacionalistais, pasirašyta Evian vietovėje praėjusį sekmadienį, turi "nepaprastos reikšmės" Prancūzijai.

Japonija ir Korėja planuoja pasitarimus

TOKIO. — Japonija ir Pietų Korėja užvakar išleido jungtinį komunikatą, jog abiejų šių kraštų užsienio reikalų ministeriai pradės antrąją politinių pasikalbėjimų seriją kaip galima greičiau .

Korėja ir Japonija turi įvairių problemų, kurios abu kraštus buvo atskyrę per 50 metų, ir sunku tikėti, kad jos būtų greitai išspręstos.

George John Gessner, pabėgęs iš JAV armijos, lydimas į federalinius rūmus Topeka mieste, Kansas, kur jis kaltinamas davęs atominių informacijų Sovietų Sąjungai. (UPI)

Split by PDF Splitter

SKAUTYBĖS VELIAS

Redaguoja: SKTN. P. NEDZINSKAS IR LIUDA ČESNAITĖ
Adresas: P. Nedzinskas: 4065 Archer, Chicago 32, Ill.

ŠV. KAZIMIERO MINĖJIMAS

Su vietininkės vyr. sktn. E. Putvytės pritarimu, Dubysos dr-vė New Britaine ėmėsi organizuoti šv. Kazimiero iškilmingą minėjimą ir Kaziuko mugę. Kruopščiai dirbo skautės Gr. Marijošiutė, A. Dalangauskaitė, V. Dalangauskaitė, L. Dalangauskaitė, T. Griškevičiūtė, A. Ditrikaitė ir R. Zdanytė, per du mėnesiu šaukdamos kas antrą dieną darbo sueigas. Jos pynė krepšelius, dekoravo lietuviškais raštais lėkštes ir dėžutes. Padarė 500 suvenyrų — įvairiaspalves širdeles ir siūlines lėlytes, kurios buvo vėliau prisegamos kiekvienam svečiui (vyrams — širdelės, moterims — lėlytės).

Šv. Kazimiero šventę pradėjo kovo 4 d. Visi New Britaino skautės ir skautai uniformuoti pagerbė savo globėją, išklausydami šv. mišias Šv. Andriejaus bažnyčioje. Kovo 11 d. įvyko iškilmingas šv. Kazimiero minėjimas ir mugė. Suvažiavo skautės (-tės) iš Harftordo, New Haveno, Waterburio ir New Britaino su savo tėveliais ir draugais. Minėjimas buvo pradėtas punktualiai trečią valandą.

Pradėta skautiškąja iškilminga dalimi su vėliavų gerbimu, himnais, Hartfordo vietininkijos sesių ir brolių įsakymais, paukštyčių, vilkiukų ir skaučių įžodžiais ir apdovanojimais. Šioje sueigoje dalyvavo sesių ir brolių 110 (73 skautės ir 37 skautai), įskaitant 6 vadovus.

Buvo apdovanotos paukštytės laimėjusios lapų rinkimo konkurse: I-ąją vietą laimėjusios Hartfordo ir III vietą — New Britaino paukštytės. Daugiausia surinkusi taškų buvo paukštytė kandidatė, vos per ketvirtus metus persiritusi Rita Kovaitė ir kiek vyresnė B. Leibelytė abi iš New Britaino. Vyr. skautininko apdovanoti skautai vyčiai: pskt. V. Zdanys—ordinu už nuopelnus, V. sklt. K. Stasiukevičius — Tėvynės Sūnaus žyminiu.

Po skautiškosios dalies sekė šv. Kazimiero minėjimas, kurį pravedė vyr. sklt. Gražina Marijošiūtė, pradėdama taip:

"Dievui, tau tėvyne ir žmoni-
/jai
Skiriam visą meilę mūs šir-
/džių
Mes tik turim mokslą ir jau-
/nystę
Esam skautai be savų miškų.

Patriotinės kalbos minčiai paryškinti kelios paukštytės ir vilkiukai pasakė atitinkamus eilėraščius. Užbaigiant ragino daugiau įvertinti ir didžiuotis, kad turim savo tautos Šventąjį. Šv, Kazimiero šventė turėtų skautams būti didžiausia šventė, džiaugsmo ir pasiryžimų šventė. Baigta galingu Marija, Marija...

Po minėjimo sekė mugė. Atsivėrė užtvaros į skaučių-tų kampelius, į loteriją ir į Hartfordo ir New Britaino mamyčių gausiai nukrautą tortais, raguoliais ir kitokiais skanėstais stalą. Skautų-čių kampeliai buvo daugiau parodėlių pobūdžio.

Hartfordo sesės ir broliai pašoko kubilą, o labai puošniais tautiniais rūbais pasipuošusios paukštytės pašoko kalvelį. New Britaino sesės grakščiai pašoko kepurinę, vilkiukai vikriai šoko mikitą ir vėliau paukštytės ir vilkiukai pašoko žiogelį. Waterburio paukštytės — aguonėlę, o skautės audėjėlę ir savo per užgavėnes su dideliu pasisekimu šoktą sužadėtinių šokį — sadutę. Visos buvo baltai apsirengusios, užsidūmojusios.

Matėsi kad New Britainiškės rūpinosi sudaryti svečiams malonę viešnagę. Salė buvo papuošta pačių pieštais lietuviškais ir skautiškais simboliais, kaip Vytis, geležinis vilkas, Gedimino pilis, Šv. Kazimieras, skautiškoji rūtelė ir lelija. Svečių — užkandinė buvo papuošta tautinėm vėliavėlėm, stalai buvo uždengti baltai, ant jų vazelėse gyvų raudonų rožių puokštelės.

Šią Šv. Kazimiero šventę aplankė per 600 žmonių (įskaitant skautus ir vaikus). Susidomėjimas visuomenės buvo labai didelis. Vietos spaudoje buvo paminėta, šventės metu lankėsi "New Britain Herald" korespondentas ir laikraštis nepagailėjo vietos nuotraukom iš mugės.

Sesė

STUDIJŲ DIENOS NEW YORKE

Gegužės 5—6 d. Akademinio Skautų sąjūdžio New Yorko skyrius rengia studijų dienas, tema "Atviras žvilgsnis į pavergtą Lietuvą". Visi prelegentai savo paskaitose lies kai kuriuos dabartinės Lietuvos gyvenimo aspektus. Visiems, kurie nori gyvu žodžiu ir per trumpą laiką gauti dabartinės Lietuvos gyvenimo vaizdą, turėtų šiose studijų dienose dalyvauti.

Paskaitos prasidės 1 val. Festival salėje, 40 E. 26 St., New Yorke. Prieš paskaitas 12 val. toj pačioj vietoj vyks Korp! Vytis junjorų ir ASD kandidačių pasižadėjimai, kur kviečiami dalyvauti visi senjorai, tikrosios narės ir filisteriai. Šeštadienį 7:30 val. Webster Manor salėje bus koncertas ir šokiai.

Dubysos draugovė šoka kepurinę, o paukštytės stebi

ASS SUEIGA

Šį šeštadienį, kovo 24 d. 3 v. 30 min. Lietuvių Atletų klube, 131 E. 70 St., New York, įvyks Akademinė Skautų Sąjūdžio N. Y. skyriaus sueiga. Sueigos programoje bus ps. fil. Tomo Remeikio pašnekesys. T. Remeikis, šiuo metu gyvenąs Chicagoje, yra LSB Užsienio skyriaus vedėjas ir aktyvus akademinės skautijos darbuotojas. Jis šiuo metu baigia ruošti daktaro dizertaciją politinių mokslų srityje. Paskaitos tema bus "Pasaulio skautų judėjimas, jo problemos ir mūsų padėtis." Po paskaitos — diskusijos. Sueigos metu bus taip pat informacijos studijų dienų reikalu ir kt. Visi studentai ir filisteriai skautai, o taip pat skaučių ir skautų vadovai kviečiami dalyvauti.

A. RIMAS — BALTIJOS KLUBO PIRMININKAS

Algis Rimas, Studentų Skautų s-gos New Yorko skyriaus pirmininkas, išrinktas City College of New York Baltic Club pirmininku. Šalia lietuvių, latvių ir estų šiam klubui priklauso ir amerikiečių studentų.

SUSIMĄSTYMO DIENOS ŠVENTĖ

Bostone virsta tradicija, kad lietuvaitės skautės susimąstymo dieną švenčia kartu su latvėmis ir amerikietėmis. Šiemet ypatingai didelis skaučių būrys sudarė jaukią skaučių šeimą.

Nuskambėjus trims himnams trimis kalbomis buvo pakartotas skaučių įžodis, kurio metu kiekvienai tautybei uždegė po žvakę. Po to sekė programa, kurią šiemet vadinome latvių, lietuvių ir amerikiečių koncertais. Lietuvaičių programą atliko: N. Vaičaitytė ir D. Mucinskaitė — kanklėmis, G. Karosaitė — pianinu. L. Jakutytė pravedė tautinius šokius, kas visoms labai patiko. Be to visos padainavome pora lietuviškų dainelių. Panašią programą atliko latvės ir amerikietės.

Kavutė irgi sudėtinė, paruošta gražiai ir skoningai. Nuotaika giedri. Juk skautiškam bury, nežiūrint kokios apimties bebūtų, visad gera ir jauku.

Ir vėl didžiulis ratas jungė mus visas į vieną bendrą šeimą. Įžodžio metu uždegtos žvakės—lyg šventoji ugnis, nuo kurios kiekviena eidama ratu užsidegė žvakutę. Susikaupusios, tyliai siuntėme skautiškus linkėjimus ir seserišką meilę į visus kraštus, mintimis apjungdamos viso pasaulio skautes.

Štai laikas skirstytis. Sugiedojome "Ateina naktis" angliškai. Paskui lietuvaitės, kurių skaičius čia viršijo, tą pačią vakarinę giesmę pakartojo lietuviškai.

Iš liet. skaučių pusės šiai šventei vadovavo v. s. v. sl. Laima Katauskaitė.

sesė T.

BOSTONE ĮSIKŪRĖ SKAUČIŲ ŽIDINYS

Buvusios skautės, dabar jaunos mamytės, kruopščiai padeda tuntui ruošti Kaziuko mugę. Susirinkusios antrą kartą tuo reikalu pasitarti, vienbalsiai pri Seniūne išrinkta V. Kleinienė. tarė pasiūlymui įsteigti židinį. padėjėja — Eikinienė. Šiuo metu Skaučių Židinys jungia 16 se sių. Kadangi visos užsiėmusios šeimose, Židinio veiklos gairės nenustatytos, tačiau bus miela ir smagu bent retkarčiais susiburti ir pajusti, kad mumyse dar plaka skautiškos gyvybės pulsas.

MIRĖ PROF. SEVERYN LEVITSKY

Per LSB Tarptautinių Reikalų skyrių gautas pranešimas, jog š. m. sausio 30 d. Buffalo, N. Y., nuo širdies smūgio mirė prof. Severyn Levitsky, sulaukęs 72 m. Prof. Levitsky buvo vienas iš ukrainiečių skautiško judėjimo steigėjų, visą savo gyvenimą paskyręs to judėjimo išvystymui. Tam darbui jis buvo ir pasiruošęs, išdirbęs daug metų auklėjimo srityje savo gimtoje Ukrainoje.

Prof. Levitsky buvo pavyzdingas skautas, gerbiamas savo tautiečių, iki paskutinės gyvenimo valandos buvo prie ukrainiečių skautijos vairo kaip prezidentas ir šefas. Pasaulio skautija prarado pasišventusį skautą. Lietuviai skautai reiškia broliams ukrainiečiams gilią užuojautą ir tiki, kad prof. Levitsky darbų rezultatai per ilgą laiką bus juntami ukrainiečių skautų gyvenime.

DŽIAUGIASI IR DĖKOJA

"Aušros Vartų" tunto skautės džiaugiasi Kaziuko mugės pasisekimu. Jos dirbo, plušo, bet ne vien nuo skaučių tas pasisekimas priklausė.

Mūsų didieji talkininkai buvote Jūs, skaučių tėveliai, kurių visų čia neįmanoma nei išvardinti. Mielieji tėveliai, rėmėjai, tėvų komitetai, Jums priklauso mūsų visų padėka, taip širdingai prisidėjusiems aukomis, nuoširdžiu darbu ir pasišventimu.

Nuoširdus skautiškas ačiū, ačiū.

"Aušros Vartų" tunto vadija

(Nukelta į 6 psl.)

DRAUGAS
THE LITHUANIAN WORLD-WIDE DAILY
4545 WEST 63rd ST., CHICAGO 29, ILL., Tel. LUdlow 5-9500

Second Class Postage paid at Chicago, Illinois. Published daily, except Sundays, days after Christmas and Easter, by the Lithuanian Catholic Press Society.

Subscription rates: $13.00 per year in Chicago, Cicero and Foreign. $11.00 per year outside of Chicago and in Canada.

Prenumerata:	Metams	½ metų	3 mėn.	1 mėn.
Chicagoj, Cicero ir užsienyje	$13.00	$7.00	$4.00	$1.75
JAV ir Kanadoj	$11.00	$6.00	$3.50	$1.50

• Redakcija straipsnius taiso savo nuožiūra. Nesunaudotų straipsnių nesaugo, juos grąžina tik iš anksto susitarus. Redakcija už skelbimų turinį neatsako. Skelbimų kainos prisiunčiamos, gavus prašymus.

• Redakcija dirba kasdien 8:30 — 5:30, šeštadieniais 8:30 — 12:00.

• Administracija dirba kasdien 8:30 — 5:00, šeštadieniais — 8:30 — 12:00.

P. ŠILEIKIS, O. P.
Orthopedas. Protezistas
Aparatai-Protezai. Med. bandažai. Spec. pagalba kojoms (Arch Supports) ir t.t
Val. 9-4 ir 6-8. Šeštadieniais 9-1.
ORTHOPEDIJOS TECHNIKOS LAB.
2850 W. 63rd St., Chicago 29, Ill.
Tel. PRospect 6-5084

DR. J. IR K. AGLINSKAI
GYDYTOJAI IR CHIRURGAI
5430 So. Kedzie Ave.
Priima ligonius pagal susitarimą. Dėl valandos skambinti telefonu HEmlock 4-1562 nuo 2 iki 9 v. p. p. kaskied, išskyrus trečiad. ir šeštad.

DR. ANNA BALIUNAS
AKIŲ, AUSŲ, NOSIES IR GERKLĖS LIGOS
PRITAIKO AKINIUS
2858 West 63rd Street
Val.: kasdien 10—12 val. ir 7—9 v. vak. Šeštadieniais 10—1 val. Trečiadien. uždaryta. Kitu laiku susitarus.
Ofiso telefonas PR 8-3229
Rez. telef. WAlbrook 5-5076

Rez. HE 6-1670
DR. K. G. BALUKAS
AKUŠERIJA IR MOTERŲ LIGOS
6449 So. Pulaski Rd. (Crawford Medical Building), tel. LU 5-6446
Valandos pagal susitarimą. Jei neatsiliepia, skambinti MI 3-0001.

Ofisas: 3148 West 63rd Street
Tel.: PRospect 8-1717
Rezid.: 3241 West 66th Place
Tel.: REpublic 7-7868
Dr. S. BIEŽIS
CHIRURGAS
Valandos: Kasdien nuo 1 iki 3; treč. uždaryta. Antrad. ir penkt. vakarais nuo 7 iki 8.

DR. VL. BLAŽYS
PLAUČIŲ IR VIDAUS LIGOS
4701 South Damen Avenue
Kampas 47-tos ir Damen Ave.
Val. kasdien nuo 6—8 val vak. Šešt. 2—4 val.
Trečiad. ir kitu laiku pagal sutartį.
Ofiso telef. LAfayette 3-6048
Rez. WAlbrook 5-3048

DR. C. K. BOBELIS
Inkstų ir šlapumo takų chirurgija
Tel. PR 6-1795 arba 695-0533 Elgin
425 No. Liberty Street,
Route 25, Elgin, Illinois
Valandos pagal susitarimą

Tel. ofiso HE 4-5849, rez. HE 4-2324
DR. PETER T. BRAZIS
GYDYTOJAS IR CHIRURGAS
2434 West 71st Street
Val. Pirm., ketvir., penkt. 1-4 ir 7-9 Antr. 1-6, treč., šešt. pagal sutartį, sekm. uždaryta.

Tel. ofiso HE 4-5758; Res. HI 5-3225
DR. S. ir M. BUDRYS
GYDYTOJAI IR CHIRURGAI
2751 West 51st Street
(Bendra praktika ir Alergija)
Valandos: pirm., antr., ketvirt. 2-9 val.; penkt. 10 v. r. iki 9 v v.; šeštad. 10 v. r iki 1 p. p. Ligonius priima pagal susitarimą.

DR. J. G. BYLA - BYLAITIS
Nervų-smegenų chirurgija, ligos
2737 WEST 71st STREET
Valandos tik susitarus
Tel. GRovehill 6-3409

Rez. GI 8-0873
DR. W. M. EISIN-EISINAS
AKUŠERIJA IR MOTERŲ LIGOS
6132 S. Kedzie Ave. WA 5-2670.
Valandos pagal susitarimą. Jei neatsiliepia, skambinti MI 3-0001.

Ofiso HE 4-1414. Rezid. RE 7-6867
DR. B. GAIŽIŪNAS
GYDYTOJAS IR CHIRURGAS
Specialybė akušerija ir moterų ligos
2454 West 71st Street
(71-os ir Campbell Ave. kampas)
Val.: kasdien 1—3 ir 6—8 val. vak Šeštadieniais 1-4 p. p.
Trečiadieniais uždaryta

DR. A. GARUNAS
GYDYTOJAS IR CHIRURGAS
Vidaus ir vaikų ligos
2737 West 71st Street
VAL.: kasdien nuo 6-8 val. vak., Šeštad. nuo 12:30 iki 2:30 val. p. p Trečiad. ir kitu laiku tik susitarus
Tel. ofiso ir rez. WA 5-2017
Ligonius priima pagal susitarimą

Ofiso tel. HE 4-7007.
Namų-rez. tel. PRospect 8-9081
DR. JANINA JAKŠEVIČIUS
(JOKŠA)
GYDYTOJA IR CHIRURGĖ
VAIKŲ LIGOS
2656 West 63 Street
Val.: Pirmad. ir ketv. nuo 3 v. iki 4:30; antr. ir penkt. nuo 4 iki 8; šešt. nuo 1 iki 4 val.

Tel. ofiso PO 7-6000, rez. GA 3-7278 Ofiso telefonas — BIshop 7-2525
DR. A. JENKINS
GYDYTOJAS IR CHIRURGAS
3844 West 63rd Street
Val. kasdien nuo 1— 4 p. p. ir 6 iki 8 val. Trečiad. ir šešt. uždaryta

Telefonas: GRovehell 6-1595
DR. ALDONA JUŠKA
AKIŲ LIGŲ SPECIALISTĖ
PRITAIKO AKINIUS
2422 West Marquette Rd
Valandos 9—12 ir 7—9 v. v. pagal susitarimą. Išskyrus trečiadienius

Ofiso ir buto tel. OLympic 2-1381
DR. F. V. KAUNAS
GYDYTOJAS IR CHIRURGAS
1407 So. 49th Court, Cicero
Kasdien 10-12 ir 4-7 Treč. ir šeštad. tik 10-12.

Tel.: REliance 5-1811
DR. WALTER J. KIRSTUK
(Lietuvis gydytojas)
GYDYTOJAS IR CHIRURGAS
3925 West 59th Street
Val.: Pirmad., antrad., ketvirtad. ir penktad. nuo 1—4 p. p., 6:30-8:30 val. vak. Šeštad. 1—4 val., trečiad. uždaryta.

Tel. ofiso ir buto OLympic 2-4159
DR. P. KISIELIUS
GYDYTOJAS IR CHIRURGAS
4938 W. 15th St., Cicero
Kasdien 1—3 val. ir 6—8 val. vak išskyrus trečiadienius
Šeštadieniais 12 iki 4 popiet

Ofiso telef. LAfayette 3-3210, jei neatsiliepia, šaukite KEdzie 3-2868
DR. EMILY V. KRUKAS
GYDYTOJA IR CHIRURGĖ
4146 S. Archer Ave.
Val.: Kasdien popiet nuo 12—3 val. vak., pirm., antr., ketvir. 6—9 val. Trečiadieniais tik susitarus

DR. IRENA KURAS
GYDYTOJA IR CHIRURGĖ
KŪDIKIŲ IR VAIKŲ LIGŲ SPECIALISTĖ
MEDICAL BUILDING
7156 South Western Avenue
Pirmad., antrad., ketv. ir penktad. nuo 11 val. iki 1 val. p. p. ir nuo 6 v. — 8 val. vakare. Trečiad. nuo 11 val. ryto — 1 val. p Šeštad. 11 val. ryto iki 3 val p. p.
Ofice tel. RE 7-1168
Res. tel. WAlbrool 5-3765

DR. MARIJA LINAS
AKUŠERIJA ir MOTERŲ LIGOS
2817 West 71st Street
Telefonas HEmlock 6-3545
(OFISO IR REZ.)
VALANDOS PAGAL SUSITARIMĄ

Tel. ofiso PR 8-7773, rez. PR. 6-4732
DR. A. MACIŪNAS
CHIRURGAS
2858 West 63rd Street
Val.: pirmad. ir ketvirtad. 1-4 p. p. antrad. ir penktad. 5-8 v. v.

Ofiso HE 4-1818, Rez. PR 6-9801
DR. J. MEŠKAUSKAS
GYDYTOJAS IR CHIRURGAS
Specialybė — vidaus ligos
2454 West 71st Street
(71-os ir Campbell Ave. kampas)
Val.: kasdien 9-11 ryto ir 4-8 v. v.
Šeštad.: 9 v. r. — 2 p p.
Trečiadieniais uždaryta.

DR. JONAS V. MILERIS
NERVŲ IR SMEGENŲ LIGOS
5430 S. Kedzie Avenue
PAGAL SUSITARIMĄ
Tel. HE 4-1562
Skambint 2 iki 9 val. popiet kasdieną. Išskyrus trečiadienį.

DR. JULIA MONSTAVIČIUS
GYDYTOJA-CHIRURGĖ
Vidaus ligos
10748 S. Michigan, Chicago 28, Ill.
Telef. offiso: PUllman 5-6766
Namų: BEverly 8-3946
Priėm. val.: kasdien 6-9 v. v., šešt. 1-4 v. p. p. trečiadieni — uždaryta.

Tel. ofisų RE 7-8818, VI 2-1484
DR. ALBINA PRUNSKIS
GYDYTOJA IR CHIRURGĖ
Ofisas 2659 W. 59th St.
Val. Pirm., ketv. 2-4 p. p. ir 6-8 p. p., šešt. 10-12 val.
Ofisas 3259 S. Halsted St.
Val. Antrad. ir penkt. 3-7 val. p. p. Trečiad. uždaryta.

Perskaitę "Draugą", duokite ji kitiems pasiskaityti.

DR. AL. RAČKUS
GYDYTOJAS IR CHIRURGAS
4342 Archer Avenue
(Kampas Kedzie ir Archer)
VAL.: kasdien nuo 2 iki 9 val. vak. Treč. ir sekmad. tik susitarus.

DR. ZIGMAS RUDAITIS
2745 West 69th Street
Spec. ORTHOPEDINĖS LIGOS
Priešais Šv. Kryžiaus ligoninę.
VAL.: Pirmad., antr., ketv., penkt. nuo 9 iki 11 ryte ir nuo 6-8 val. v. Šeštad. nuo 2-4. Trečiadieniais ir kitu laiku susitarus telefonu.
Telef. REpublic 7-2290.

DR. ANT. RUDOKAS, Opt.
Tikrina akis ir pritaiko akinius keičia stiklus ir rėmus
4455 S. California Ave. YA 7-7381
Val.: 10 ryto iki 8 vak., trečiad. uždaryta. Šeštad. 10 v. r. iki 2 p. p.

Rez. tel. PR 9-0563, Rez. PR 9-6730
Dr. W. Ross Dr. L. Seibutis
Inkstų, puslės ir šlapumo takų chirurgija
Ofisai: 7958 S. Western Ave., tel. GR 6-0091; 392 E. 159th St., Harvey, Ill., tel. EDison 3-4383; 30 N. Michigan Ave., Suite 808, tel. CE 6-7764.
Valandos pagal susitarimą

DR. J. J. SIMONAITIS
GYDYTOJAS IR CHIRURGAS
Adresas: 4255 W. 63d. St.
Ofiso tel. REliance 5-4410
Rez. tel. GRovehill 6-0617
Valandos: 1-3 p. m. ir 6-8 p. m.
Penkt. tik 1—3 p. m.
Trečiad. ir šeštad. pagal sutartį.

Ofiso telef. CLiffside 4-2896
Rezid. tel. WAlbrook 5-3099
DR. P. STRIMAITIS
GYDYTOJAS IR CHIRURGAS
4644 S. Ashland Ave.
Bendra praktika ir specialiai chirurgija
Valandos kiekvieną dieną 2—4 ir 6—8 val. vak. Trečiadieniais ir sekmadieniais uždaryta, priimama pagal susitarimą. Šeštadieniais nuo 2 val. iki 5 val. vak.

DR. VYT. TAURAS
GYDYTOJAS IR CHIRURGAS
BENDRA PRAKTIKA IR MOTERŲ LIGOS
Ofisas ir rez. 2652 W. 59th St.
Tel. PRospect 8-1223 ar PR 6-5577
Ofiso val.: Pirm., antr., treč. ir penkt. nuo 2 iki 4 ir nuo 6 iki 8 v. v. Šešt. 2—4 v. popiet ir kitu laiku — pagal susitarimą.

Tel. ofiso HE 4-2123, rez. GI 8-6195
DR. V. P. TUMASONIS
CHIRURGAS
2454 West 71st Street
Priima ligonis pagal susitarimą. Dėl valandos skambinkit tel.: HE 4-2123 nuo 1 iki 8 val. popiet, kasdien, išskyrus trečiad. ir šeštad.

Telefonas — GRovehill 6-2823
DR. A. VALIS-LABOKAS
GYDYTOJAS IR CHIRURGAS
2524 West 69th Street
Specialybė: AKUŠERIJA ir MOTERŲ LIGOS
Valandos: nuo 1-4 ir 6-8 val. vak. Šeštadieniais nuo 1-4 val. popiet Trečiadieniais uždaryta.

Tel. PRospect 6-9400
DR. ONA VAŠKEVIČIUS
(VAŠKAS)
GYDYTOJA IR CHIRURGĖ
6248 South Kedzie Ave.
Ofiso val. kasdien: 2-4; 6-8. Šeštad. nuo 2 iki 4. Treč. ir sekm. tik skubiais atvejais ir susitarus.

Tel. ofiso PR 6-6446, rez. HE 4-3150
DR. F. C. WINSKUNAS
GYDYTOJAS IR CHIRURGAS
2420 W. Marquette Road
Val. nuo 2 iki 4 v. v. ir 7 iki 8 v. v. Trečiad. ir šeštad. pagal sutarti.

DR. P. Z. ZALATORIS
GYDYTOJAS IR CHIRURGAS
1821 So. Halsted Street
Tel. ofiso CA 6-0257, rez. PR 6-6659
Rez. 6600 So. Artesian Avenue
Val.: 11 v. ryto iki 3 v. p.p., 6-7 v.v.

DR. STASYS ŽMUIDZINAS
GYDYTOJAS IR CHIRURGAS
Staigiai susirgus arba susižeidus (Emergency), šaukite telefonu — 434-6967 nuo 2 valandos po pietų iki 5 valandos ryto kasdien

Kuomet svarstote duoti dovaną savo giminėms arba draugams, atsiminkite, jog "Draugo" prenumerata yra vieną iš puikiausių.

VALANDOS:
Pirmad. nuo 12 iki 8 popiet
Antrad nuo 9 iki 4 popiet
Trečiad. uždaryta visą dieną
Ketvirtad. nuo 9 iki 8 popiet
Penktad. nuo 9 iki 8 popiet
Šeštad. nuo 9 iki 12:30 p. p.

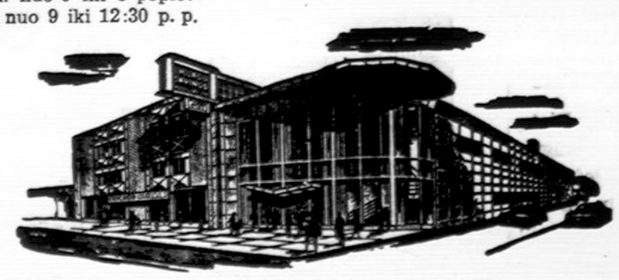

Chicagos Savings bendrovės naujai padidinta įstaiga su dviem kiemais automobiliams užima 290 pėdų plotį. Tai viena įdomiausioji ir mūsų klijentų patogumui puikiausiai įrengta įstaiga Chicagoje. Aukšti dividendai, apdraustas saugumas, skubus ir malonus patarnavimas.

Taupykite ir skolinkite pinigus Amerikos Lietuvių Sostinėje — Marquette Parko apylinkės centre.

Current Dividend up to 4¼%

CHICAGO SAVINGS & LOAN ASSOCIATION
6245 South Western Avenue. Chicago 36, Illinois GRovehill 6-7575

Split by PDF Splitter

Genevos konferencija ir

TARPTAUTINĖ ĮTAMPA

Nusiginklavimo konferencijoj, kuri vyksta Genevoje, vėl susirėmė du galiūnai — Jungtinės Valstybės ir Sovietų Rusija. Nors konferencijoje dalyvauja septyniolika valstybių, tačiau didžiausią ir, žinoma, lemiantį vaidmenį vaidina Amerikos ir Sovietų užsienių reikalų ministeriai. Kitų penkiolikos valstybių atstovų rolė, tiesa, yra svarbi, bet ji nėra pirmaeilė. Kol tie du didieji nesusitars, konferencijoje nieko gero nebus pasiekta.

Paskutinės žinios praneša, kad didieji nesusitaria. Abu pasiūlė savo nusiginklavimo planus. Sovietai iš kart atmetė mūsiškio Dean Rusk projektą. Tuo pačiu atsilygino ir pastarasis. Gromyko projektas, kaip ir buvo laukta, įpareigoja Vakarus nusiginkluoti. "Nusiginkluos" ir Sovietai, bet vakariečiai ir kojos negalės įkelti į Sovietų teritoriją patikrinti jų nusiginklavimo eigą. Ką tai reiškia, nesunku įspėti. Vakarai nusiginkluos, o rusai ne tik to nepadarys, bet ir toliau vykdys savo karinių jėgų stiprinimą. Kas gi galėtų sutikti su tokiu planu?

*

Organizuojant minėtą konferenciją Genevoje, šioje vietoje keliais atvejais buvo pasakyta, kad iš jos pasaulis nieko gero nesusilauks, nes bet koks pasitarimas su bolševikais yra aiškiausias laiko gaišinimas.

Ir ne mes vieni taip galvojame. Pastebime, kad ir rimtesnieji žurnalai ir dienraščiai, kurie domisi politika ir daro jos periodinę apžvalgą, nedaug vilčių teduoda šios konferencijos pasisekimui. Galvojama, kad ji ne tik nepadės tarptautinės politikos įtampą palengvinti, bet ją dar labiau gali įtempti. Konferencija parodys, kad dvi šaltame kare kovojančios pusės ne tik nesuartės, bet dar labiau nutols nuo viena kitos. Galima laukti daugiau tarptautinių krizių, daugiau ir piktų grėsmių, dar daugiau ir pavojų.

Niekas neabejoja, kad, nepasisekus Genevos konferencijai, o tas nepasisekimas, atrodo, yra užtikrintas, branduolinių ginklų erdvėje bandymai bus daromi ir toliau. Vyks lenktyniavimai. Prezidentas Kennedy, kaip jau galima numanyti, tikriausiai duos įsakymą branduolinių ginklų erdvėje bandymą pradėti balandžio mėnesį, kaip jisai buvo žadėjęs tai daryti kovo 2 d. kalboj į tautą. Be abejonės, nuo to neatsiliks ir diktatorius Chruščevas. Ir jis demonstruos sovietinę karinę galybę.

Jei kas tikėjosi sulaukti netrukus šaltojo karo pabaigos, tenelaukia tos laimingos valandos. Ji dar gana toli. Ar šitoji padidėjusi įtampa persitemps iki to laipsnio, kad pajudės abiejų pusių galingosios karinės jėgos ir tuo būdu bus pradėtas III Pasaulinis karas?

*

Tikriausiai, kad tokio karo greitu laiku nebus. Nors Amerika, kaip gynybos sekretorius McNemara yra kraštui raportavęs, yra pasirengusi ir turi nepaprastų, galingų taominių karo ginklų pasigaminusi dideliais kiekiais, tačiau karo vis tik nenori. Ji darys viską, kad tik nebūtų jo priežastimi. Jungtinės Valstybės tik tuo atveju kariautų, jei tiesioginiu būdu būtų paliesti jų interesai ar užpulta jų teritorija. Tuo labiau karo nenori Sovietų Rusija. Didysis karas atimtų visas jos pavergtas valstybes bei tautas, o ir pačiam komunizmui galėtų suduoti mirtiną smūgį.

Neabejojama, kad galės kilti naujų loklianių (mažų) karų, kokių ir dabar jau turima. Ir tokie karai verčia didžiuosius rūpintis, ginkluotis. Ir dėl jų visų kraštų visuomenėse yra baimės ir pagaliau troškimo, kad ir jiems būtų padarytas galas. Daug kas žiūri į Jungtines Tautas tikėdamos, kad jos turi pasaulio reikalus taip sutvarkyti, jog tų, nors ir mažų, karų nebebūtų. Deja, Jungtinės Tautos yra bejėgės, nes jose yra stiprus komunistinis blokas, darąs viską, kad tarptautinės politikos įtampą palaikytų, kad vandenis drumstų, nes juose komunistai sėkmingiau gali žuvauti. Jungtinių Tautų silpnybė dar ir ta, kad vadinamieji neutralieji sudaro labai reikšmingą jėgą. Kadangi toji "taikos organizacija" ligšiol vis dar neturi savo kariuomenės, kuri galėtų sustabdyti lokalinius karus, todėl ir nelauktina, kad greitu laiku įtampa sumažės ir taika įvyks.

Spėjama, kad Genevos konferencija vis tik užsitęs iki vasaros. Mat, Jungtinės Valstybės ir jų sąjungininkai nori plačiai išsikalbėti su Sovietais, nors ir žinodami, jog iš tos konferencijos, kaip iš šiaudų — nebus grūdų. Mat, tokios yra demokratinės tradicijos: iš savo pusės padaryti viską, kad niekas negalėtų kaltinti nedavimu progos visiems savo nusistatymams išdėstyti.

MASKVOS PROPAGANDOS KRYPTYS

Pati Bona neis į pasikalbėjimus su sovietais. Vokiečiai nenori atsisakyti nuo savo istorijos reikalavimų. Kremlius ir vilioja vak. vokiečius ir drauge varo kuo atkakliausią propagandą prieš ryšius su Vakarais.

V. ALSEIKA, Vokietija

Politiniai šaržai spaudoje vaizduoja Chruščevą, stovintį su gėlių puokšte ties Bonos durimis. Giliau pažvelgus, tas Maskvos žinomasis piršimasis, vokiečiams pernai gruodžio 27 d. įteiktasis memorandumas suka galvą ne tik pieštuko meistrams.

Nori parodyti aiškias kortas

Pastaruoju metu paaiškėjo, kad Bona pasiryžusi savo atsakyme iškelti visus vokiečių vedamuosius principus. Lygiai išryškėjo, kad vokiečių politikai neįmanoma "geresnių santykių" su Sovietų S-ga sąskaiton visai nurašyti rytinę, sovietų valdomą Vokietijos dalį, be to, neįmanoma ir grynai prekybos sumetimais mestis į artimesnius santykius su Rytų kaimynu. Tuo pačiu metu aišku, kad Bona nenorėtų nutraukti galimų kontaktų su sovietais. Vis dėlto nemanoma, kad Bona pati viena pasiryžtų eiti į pasikalbėjimus su Maskva. Jau kitas reikalas, kas įvyktų, jei pasirodys, kad amerikiečių Thompsono pasikalbėjimai su Gromyko nebus atnešę jokių teigiamų išdavų. Šiuo požiūriu tenka dar palaukti.

Tikisi iniciatyvos iš vokiečių

Sovietų gyventojai apie Maskvos lakštingalų čiulbėjimą vak. Vokietijos kryptimi patyrė iš "Pravdoje" paskelbto straipsnio. Pasak partinio dienraščio, sovietų gyventojai "visa širdimi" trokštą pagerinti santykius su vokiečiais, pašalinti karo "atgyvenas". Esą, patys vokiečiai turį parodyti iniciatyvą, o jų valdžia turinti pasimokyti iš karčiųjų istorijos pamokų... Jei 1922 m. vokiečių — rusų susitarimas Rapallo kurorte vokiečių laikomas tik istoriniu, šiems laikams neaktualiu epizodu, tai "Pravdai" Rapallo reiškia lavoną, kurį galima sėkmingai atgaivinti. Sovietiniai publicistai, suprantama, labai piktinasi vokiečių ginklavimosi augimu, jie nedviprasmiškai aiškina: vokiečiai, ginkluodamiesi nežaiskite savo tautos likimu. Juk naujas karas, — jis tegali būti su atominiais ginklais, — atneš mirtį ir sunaikinimą ne tik kariams fronte ar darbininkams fabrikuose, bet ir visiems kitiems. "Pravdos" nuomone, Vokietija turinti vesti "nepriklausomą, tautinę" politiką, o tai reikštų atsisakyti bendradarbiauti su "agresyvinėmis" NATO valstybėmis. Pagaliau, sovietai su simpatija cituoja W. Lippmanną, teigusį, kad pirmaujantieji NATO kraštai visuomet buvę nusistatę prieš Vokietijos apjungimą.

Vakariečiai jūs gaištate brangų laiką...

Jei "Pravda" plačiau išdėstė savo skaitytojams apie sovietinius pasiūlymus federalinei Vokietijai, tai vyriausybės organas, Adžubiejaus redaguojamas, "Izvestijų" dienraštis sausio pabaigoje pirmasis piliečius apšvietė apie amerikiečių vedamus tiriamuosius pasikalbėjimus Maskvoje. Autorius Poljanovas, esą, daugiau reikšdamas "savo nuomonę", ta proga prasitarė, kad tirti sovietinius nusistatymus Berlyno atžvilgiu esąs tik laiko gaišinimas, juo labiau, kad taip kalbą, pasak dienraščio, daugumoje vakarų stebėtojai pačioje Maskvoje. "Izvestijų" kolumnisto Poljanovo tikslas aiškus — jis norėtų, kad vietoje amerikiečių, su Kremliumi geriau vestų pasikalbėjimus... federalinė Vokietija.

Frazėmis, triukais mūsų nesuviliosite...

Bonos sluoksniai atidžiai seka visus maskvinius balsus — gražius ir grūmojančius — ir vis dar reiškia skeptiškas nuomones. Anot "Die Welt" dienraščio vyr. red. Hans Zehrerio, "vokiečių tauta nėra tiek kvaila, kad ją užliūliuotų gražios frazės ir triukai. Ji supranta, kaip atrodo tikrovė ir kokie eventualiai būtų jai pastatyti reikalavimai." Tas pats autorius primena, kad ir vokiečiai esą susieti su istorija ir nuo jos atsiriboti, esą, neįmanoma. Tai reiškia, kad vokiečiai negali atsisakyti savo apjungimo reikalavimų ir savo sostinės. Tie patys vokiečiai, kad ir "Die Welt" publicisto plunksna, ta proga pastebi, kad jie su Ulbrichtu nieku būdu nesutiksią kalbėtis. O su Chruščevu? 1958 m. sausio m. jis atrodęs esąs protingas žmogus vokiečiams. Jie sutiktų su juo kalbėtis ir dabar, bet ir vėl tik atsižvelgiant į elementarinius tautos istorijos reikalavimus.

Vokiečiai įspėjami nepasitikėti Vakarais

Kai maršalas Malinovskis savo kalbomis ir pasikalbėjimais gasdino Amerikos sąjungininkus, tai sovietinės, ypatingai radijo (vokiečių kalba) propagandos ašmenys šių metų pirmaisiais mėnesiais vėl krypo prieš tariamai Vokietijoje atgyjantį militarizmą, prieš ryšius su Vakarais, ypač su JAV-mis. Maskvos radijas daugely atvejų piešė niūrų ateities vaizdą tuo atveju, jei tie vokiečiai vis laikysis amerikiečių skverną nusitvėrę. Vokiečiai įspėjami: per daug krašte telkiama visokių ginklų. Girdi, tegul kuris amerikiečių karininkas neteks nervų ir per daug išgers stikliukų whisky ir jau galima susidurti su katastrofa.

Vokietija būtų paversta į pelenus...

Pasak tos sovietinės, oro keliu vedamos propagandos, jei įvyktų susikirtimas tarp JAV ir sovietų, Vokietija automatiškai pavirstų karo arena. Pagal komentatorių Vasiljevą, sovietai būtų priversti imtis gynybos priemonių, o, kadangi Vokietijoje būtų sutelktos įvairios raketos, tad, žinoma, viskas būtų paversta į šipulius. Dar vokiečiai įspėjami dėl amerikiečių lėktuvų, su atomo bombomis skraidančių virš Vokietijos. Esą, jūs, vokiečiai, gyvenate lyg ant ugniakalnio. Sovietų nuomone, vokiečiai tegul atsisako "galios politikos", nes jos galia menkutė...

Indokinijos džiunglių karas

Komunistai netiesiogiai siekia Indijos

DR. V. LITAS

Diplomatai ir kariškiai 1954 metais 17 paralelė per Indokiniją išvedė geležinę uždangą: šitaip gimė dvi Indokinijos — šiaurinė ir pietinė. Karas, karas, keletą metų vykęs prieš prancūzus, dabar pasibaigė. Beveik milijonas žmonių iš šiaurinio Vietnamo persikėlė į pietinį. Nedidelis žmonių skaičius iš pietų kėlėsi į šiaurę. Bet taika neilgai truko.

Pietų Vietnamo džunglės ir ryžių laukai dabar pasidarė karo lauku. Prieš keletą metų karas su prancūzais vadinosi išsilaisvinimo karu iš prancūzų valdžios. Bet prancūzų dabar ten nėra. Indokinija yra laisvas kraštas. Ir vis dėlto karas vyks ta toliau.

Kova už ryžius

Džiunglių ir ryžių laukų sukilėliai šitą karą taip pat vadina išsilaisvinimo karu. Prancūzų pakaitalas dabar esą amerikiečiai. Kitaip pasakius, amerikiečiai esą nauji Indokinijos kolonistai. Daug žmonių šitiems tvirtinimams tiki. Komunistai šitaip supranta Amerikos pagalbą atsilikusiems kraštams. Bet komunistų propaganda prieš Ameriką pasidarė labai skysta. Karas iš tikro nevyksta prieš amerikiečius. Amerika yra tik propagandos taikinys. Indokinijos karas turi visai kitokių tikslų. Materialinis Indokinijos karo tikslas yra ryžių laukai. Kinija ir šiaurinis Vietnamas kenčia nuolatinį badą. Pietinis Vietnamas turi didelį ryžių perteklių. Laosas yra skystai apgyventas kraštas — tik trys milijonai gyventojų. Prieš karą šitas kraštas užaugindavo ryžių, kuriais išsimaitindavo 20 mil. žmonių. Dabar derlingi laukai yra pavirtę dirvonais. Šitas kraštas gali išmaitinti desimtis milijonų komunistinio pasaulio žmonių.

Karo tikslas — Indija

Strateginis Indokinijos karo tikslas yra Indija. Prieš Indiją vyksta sparnimis judėjimas. Indija turi 400 mil. žmonių. Komunistinis pasaulis, kritus Indijai, valdys didesnę pasaulio žmonių dalį. Indijos kritimas reiks visos Azijos praradimą. Prieš tiesioginį puolimą iš šiaurės Indiją gina Himalajų kalnai. Bet rytinis šonas yra atviras. Šitą šoną saugo Tailandas. Tailandas dabar yra Vakarų sąjungininkas. Bet po Indokinijos Tailando padėtis pasidaro kritiška. Tam ir vedamas karas.

Po Laoso ateis eilė Tailandui. Iniciatyvą turi išlaikyti bent 6 mil. gyventojų, tarp kurių laosiečiai sudaro 6 mil. Kraštas ukiškai atsilikęs. Tailandą nuo Laoso skiria tik Mekongas. Šiaurės rytų Tailandas rodo didelį komunistų aktyvumą.

Karinė padėtis Laose yra beveik beviltiška. Bet pietų Vietname karo padėtis rodo tam tik ro pagerėjimo. Prezidento Diem vyriausybė, amerikiečių remiama, paėmė karo iniciatyvą į savo rankas. Diem, žinoma, karo iniciatyvą turi išlakiyti bent 6 mėnesius. Tada karo laimė gali pasvirti į Vakarų pusę.

Pietinį Vietnamą užkariauti ir prijungti prie šiaurinio Vietnamo be abejo gali komunistinė Kinija. Bet Peipingas ligšiol to nepadarė ir vargiai darys. Peipingas šito karo atžvilgiu ro-

(Nukelta į 4 psl.)

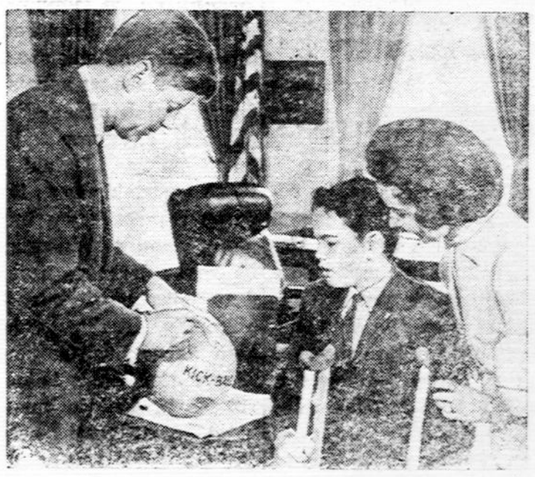

Prez. Kennedy pasirašo ant sviedinio autografą Velykų ženklų berniukui Doyle. 10 m. Šalia yra Morton Phillips, ženkliukų platinimo vajaus pirmininkė. Velykų ženkliukai platinami norint sutelkti sumas pinigų kovai su paralyžium. (UPI)

Spaudoje ir gyvenime

LAIKRAŠTININKO ATSILANKYMAS Į KUBĄ

Kanados laikraščio "Toronto Star" korespondentas Roy Shields, 34 m., buvo nuvykęs į Kubą. Jo įspūdžiai spausdinami dienraštyje "Chicago Daily News". Dabar Kuboje amerikiečių korespondentų nėra, o ir iš viso užsieniečių korespondentų nedaug, tai šio reporterio pranešimai kelia didesnį susidomėjimą.

Kuboje senokai praėjo dienos, kada bet kokius reikmenis buvo galima telefonu užsisakyti iš Miami ir gauti jau vienos paros laikotarpy. Dabar tenka laukti du, tris mėnesius, kol norimus dalykus laivas atgabens iš Rusijos ar Kinijos.

Prieš kiekvieną didesnį pastatą budi ginkluoti sargybiniai, dykinėdami. Tuo tarpu cukrinių nendrių laukuose labai trūksta darbininkų. Nemažas skaičius "savanorių" darbininkų grįžta atgal į miestus su supiaustytais pirštais ir rankomis. Kai kurie sako, kad čia jų pačių padaryti susižeidimai, kad nereikėtų pasilikti prievartos darbuose.

Paskutiniu metu įvestosios maisto kortelės yra desperatiška priemonė, nes paskutinių dviejų mėnesių laikotarpy maistas išnyko krautuvėse ir restoranuose.

Pas tą laikraštininką į viešbutį įselino vyras, siūlydamas po penkis pezus už amerikiečių dolerį. Tai aukšta spekuliacinė kaina.

Užsieniečiai diplomatai naująją Kubos tvarką vadina "organizuotu chaosu".

Visame krašte mašinos ir mechaniškieji įtaisai ima susidėvėti. Kai korespondentas pastebėjo, kad jo kambary neveikia telefonas ir paprašė pataisyti, jam tik buvo pasiūlyta keltis į kitą kambarį.

Vienas vyresnio amžiaus viešbutininkas, išsikalbėjęs su korespondentu, pradėjo su ašaromis kalbėti:

— Kodėl Dievas leido taip šiame krašte įvykti? Ką mes padarėme, kad to nusipelnėme?

Kai jam buvo priminta, kad viešbuty gausu komunistų ir jie gali išgirsti, jis kalbėjo:

— Aš daugiau nebepaisau. Jau turiu 55 m. amžiaus ir išgyvenau penkeriais metais daugiau, negu žmogus gali tikėtis gyventi. Jeigu nori, gali mane užmušti.

Vienas iš nedaugelio Kuboje pasiliekančių žurnalistų pratarė:

— Juk tai tautos išprievartavimas. — **J. Daugl.**

Yra vagių, kurie nėra įstatymais baudžiami, tačiau kurie iš žmonių vagia tai kas brangiausia — laiką. — **Napoleonas**

JUOZAS KRALIKAUSKAS

TITNAGO UGNIS

PREMIJUOTAS ROMANAS

(Tęsinys)

Šniurkši labai susijaudinęs Janko, stūmęsis nelaisvėje, Barščio pilyje. Palinkęs ir pastaruoju metu pradėjęs sparčiai žilti. O ten Polocko viečėje vis tebesivaržo dėl valdžios dveji šalininkai. Vieni — dėtis su Livonijos kalavijuočiais prieš lietuvius: tai daugiausia Polocko pirkliai. Antrieji — dėtis su lietuviais prieš ordiną. Šiuo metu ten — Polotos ir Danguvos santakoje — viršus pirmųjų:

Šalia parklupusio Janko palieka bestovįs Livonijos kalavijuotis Enrikas: variniu veidu, paniuręs, aukštas ir tiesus.

Tautvilai nepatinka matyti, kad žilstąs krivičių didžiūnas tiek šniurkši, tiek šniurkši — ir dar atsiklaupęs. Juk garsaus Polocko valdovų kraujas, kitados didžiai galingo Polocko.

Polockietis atsikelia, pasiremdamas ranka į žemę: — Dėkui ir už laisvę, ir už arklį Dėkui už šiltesnį drabužį ir duoną! Be jų vistiek kaulus ilgoje kelionėje pakločiau. Teatlygina jums Dievas!

Kaip tu, Enrikai?

Nenorėčiau antrąsyk čia pakliūti, — Padauguvio kalavijuočio balsas šaltas. — Rūdyji, barbeni pirštais, džiūsti ir nežinai, kada pabaigsi. Tegu katinas!

Niekas juk nežino, kas bus, — Tautvila stebi riterio veidą.

Bet ką gi! Dėkui ir už voverės viešnagę, — Enrikas ironiškai prasiviepia. — Galėjo būti juk ir bergždžias.

Niekados neužmiršiu jųdviejų gerumo! Su Dievu, mielaširdingieji Kernavės kniaziai! — polockietis Janko šviečia akimis. — O mano gulbele! Grįžtu Polockan! Argi tai ne sapnas? Grįžtu vėl prie Dauguvos! Vėl prie Polotos! — sulinkęs nerangiai užsėda ant arklio, kurio apatinė lūpa nukarusi po ilgu veidu.

Tai su dievais, Rudminai. Laimingai nulydėkite, sveiki sugrįžkite.

Keliavedis ar bendrakeleiviai šiedviem svetimiesiems būtinai reikalingi: ypač, kad vėl nepakliūtų, perjodami Mindaugo seserėnų Lengvenio ir Nemiros valdų miškus. Rudminui liepta nulydėti juos į brolių Gineikos, Milgeručio ir Ducės kraštą. Tie trys, sunkiai besigindami nuo vanagiškų Lengvenio ir Nemiros, yra susigerinę su Livonijos ordinu. Ką gi bedaryti! Reikia žūt būt verstis, kad giminaičiai neperpiautų gerklių. Nulydėjus paleistuosius perduoti vistiek kuriam iš trijų. Aniems šis kalavijuotis ir polockietis bus jau svečiai, talkininkai, nors jiedu visai svetimos genties. Ką gi padaryti!

Dėkui, viešpatys! — pakelia nuo galvos šašbaudą Rudminas, drūtas ir, kaip visada, linksmai nusiteikęs.

O judviem — laimingai iki pat Dauguvos!

Dėkui, dėkui!

Dėkui!

Tautvila ir Eitvydas žingine tapsi atgal.

Dangus papilkėjęs, rudeniškai prigesęs.

Viršūnių proskieboje dunkso sunki pilis.

Žirgų nagos taško, čežina, šiušena gausybę lapų: molio raudonumo, vaško ir gintaro geltonumo.

Beržynas ošia tyliai, vos girdimai: kažką dar iš vasaros, kaip retai kada šitaip vėlai rudenį. Nykte išnykę apyniai vijokliai, kurie vasarą kvepėdavo vešliai susiraizgę. Čia dabar erdviau ir visko mažiau negu vasarą. Matyti lizdai, kurių per lapiją nepermatei vasarą.

Beržų liemenys balzgani, lyg būtų jau apšerkšnijęs.

Gal ir gerai, kad paleidova, — ištaria Eitvydas, per paskutiniąsias dienas dar žymiau sunykęs. Bet dabar jis ramus, tartum į kažkokią paguodą įsiklausęs.

Ir Tautvilai čia beržyne šiuosyk jauku, laku. Gali sau pasigardžiuoti gražia ramybe: aplinkui atokiai matyti. Gali pabūti be įtarimo, kad už pečių gal kaip tik dabar pasalūnas, nuo kurio greita žūti... Visam jau gyvenimui liko giliai įsirėžęs tėvo nužudymas. Nepaliaujamai slegia ir nuodija, kad toks galingas tėvas turėjo taip staiga griūti pelenuosna. Taip netikėtai turėjo žūti net ne mūšyje — iš pasalos nuo piktųjų rankų...

Nereikia, Eitvydai, nė abejoti. Matai, mums gali tekti pagalbos ieškoti Polocke ar Rygoje. Kai neturi trimito, tada gerai ir karklo švilpynė.

Iki šiol Tautvilai nė į galvą kitaip: žūtbūtinai laikytis Kernavėje ir nesprukti, nors kažin kas. Dabar jis jau persigalvojęs. Bus pasiruošęs su Eitvydu išdumti pačiu metu, jeigu pamatytų, kad jau nebeatsispirs. Išbėgdami, tiesa, netektų savo ūkinės atramos, bet dar galėtų tėvoniją šiaip ar kitaip vėl atsikovoti. Nusprogai — ir esi jau pelenai, dulkės. Tegu katinas, anot Enriko. Bulevičiai jau tikrai nepargrįš ir savo žemių niekad nebevaldys. Tėvas taip pat buvo Živinbuto išvytas iš Kernavės. Bet tėvas kartą sugrįžo — ir tikrai juokėsi tiktai jis, nes juokėsi paskutinis. Išbėgęs kuo daugiau draugų atrastum, tuo būtų geriau.

Tėvužis sakydavo: „Mana sūnūs iškils aukštjau negu eš." Tegul Mindaugas šiuo metu ir užšokęs jau iš prieš. Bet jo kojos dar ant plono ledo. Yra juk dar Deltuva, Nalšia, Upytė, Medininkai, Knetuva, Karšuva, Ceklis... Tautvila pereina anuos rikius, lyg matytų juos petys į petį sustojusius prieš vieną Mindaugą... Buvo daug ir Živibuntas jau apžiojęs, bet pasprigo: jo pelenai jau raudoname molyje...

(Bus daugiau)

Split by PDF Splitter

TALKA VEIKLOJE IR UŽUOVĖJA NELAIMĖJE

Lietuvių R. K. Susivienijimas Amerikoje, 71-73 So. Washington Street (P. O. Box 32), Wilkes-Barre, Pa.

LRKSA tęstinumo kelias

Kaip jau nekartą primenėm, fraternalistai rūpinasi ne tik savo narių ir pašalpgavių šalpa, bet ir socialiniais, kultūriniais ir tautiniais reikalais.

Fraternalinė sistema remiasi kuopomis, kurios dalyvaudamos tiesioginėje organizacijos veikloje tuo pačiu įsijungia į socialinę, kultūrinę ir tautinę veiklą. Ir mūsų Susivienijimas per savo kuopas ir apskritis yra daug nuveikęs aukščiau minėtose srityse.

Fraternalinių organizacijų nariai, taigi ir mūsų Susivienijimo nariai, asmeniniai dalyvauja savo organizacijos reikalų tvarkyme. Kuopų susirinkimuose nariai iškelia konstitucijos ir įstatų keitimo, papildymo ir naujų priedų įvedimo projektus. Išrenka savo delegatus į nacionalinius seimus, kurie išklausę vadovybės raportų juos tvirtina arba atmeta, o toliau vesti organizacijos reikalus išrenka vadovystę, kuri atsakominga už organizacijos reikalų vedimą iki sekančio seimo.

Komercinės apdraudos kompanijos iš savo narių ima tik mokesčius, kuriuos išrenka apmokami agentai, vienok tų kompanijų reikalus tvarko vien tik jų direktoriai, kurie pasiskirsto pareigomis.

Tuo būdu fraternalinės organizacijos prisilaiko kuoplačiausių demokratinių principų, patys nariai sprendžia svarbiausius jų reikalus ir išsirenka pareigūnus.

Susivienijimo senųjų narių eilėms retėjant, svarbu, kad jų vietas papildytų jaunesni nariai ir paveldėtų rūpestingai sukaup tus turtus ir toliau varytų fraternalinę, socialinę, kultūrinę ir tautinę akcija savo tautiečių tarpe. Kalbant apie mirusiųjų narių vietų užpildymus kyla klausimas, kokį nusistatymą tuo atžvilgiu turi naujesnieji mūsų ateiviai. Vien tik JAV jų skaičius siekia apie 30,000. Jei Susivienijimą įsteigė, jį išaugino pirmesnieji ateiviai daugumoje atvykę iš Lietuvos kaimų ir daugumoje bemoksliai, tai naujesnieji ateiviai turėtų dar uoliau spiestis po Susivienijimo vėliava ir traukti kitus savo tautiečius. Juk apsidrausti visiems reikia, o apsidraudimas mūsų Susivienijime yra taip saugus ir tikras, kaip ir pačiose pažangiausiose fraternalinėse organizacijose ir komercinės apdraudos kompanijose. Net ir doklės kaikuriais atžvilgiais yra mažesnės, nes fraternalinėms organizacijoms, dirbančioms kilnius savišalpos ir labdaringus darbus, nereikia mokėti nei federalinių, nei atskirų valstybių, nei bendruomeninių taksų. Dėlto fraternalinės organizacijos savo nariams ir jų pašalpgaviams gali teikti apdraudas mažesniais mokesčiais ir teikti kitas palankias privilegijas.

Be to, mūs Susivienijimas yra lietuviškas ir katalikiškas. Jis šalia savišalpos rūpinasi ir mūsų tautos ir senosios tėvynės Lietuvos gyvybiniais reikalais. Tadgi yra pagrindo tikėtis, kad naujieji ateiviai, kurių krutinėse gyvai plaka Lietuvos meilė ir didžiausi norai kaip galima daugiau pasidarbuoti jos naudai ir išlaisvinimui, daugiau dėmesio kreiptų į Susivienijimą — apsidraustų patys ir apdraustų savo šeimas. Tokia talka eitų didesnei organizacijos, mūsų visuomenės ir tautos naudai.

Susivienijimas eina su gyvenimu

Kaip kiekviena kita sistema, taip ir fraternalinės apdraudos sistema su kiekvienais metais daro didesnę pažangą ir labiau komplikuojasi.

Komercinės apdraudos kompanijos turi specialius kursus, kuriuos turi pereiti kiekvienas jų agentas norintis darbuotis ir užsidirbti gerą pragyvenimą. Nuo komercinių apdraudos kompanijų neatsilieka daugelis fraternalinių organizaciju, kurios turi gerai paruoštus naujų narių verbavimui organizatorius.

Mūsų Susivienijimas ilgus metus rėmėsi tik savo idealistų veikėjų, kuopų viršininkų ir eilinių narių pasišventimu. Kitados Susivienijimas turėjo tik vieną A klasę su keliais apdraudos laipsniais pilnamečių ir jaunamečių skyriuose. Įrašymas buvo lengvas. Dažnai sušauktuose susirinkimuose, išklausius paskatinančių kalbų ir paaiškinimų, vienu vakaru prisirašydavo kelios desimtys narių. Apsidraudimas taipgi buvo nekomplikuotas. Jokių pasirinkimų, kaip dabar Susivienijimo certifikatai turi, anais laikais nebuvo. Narių duoklės buvo žemos, betgi certifikatai neturėdavo jokių atsiskaitymo verčių, kaip tai atsiskaitymo grynais, apmokėtos ir pratęstos apdraudos verčių. Jeigu narys atsilikdavo su mokesčiais už tris mėnesius, jis patekdavo į suspendavimo stovį, o atsilikęs už šešis mėnesius būdavo išbraukiamas ir jo visi įmokėti pinigai pasilikdavo organizacijos iždė be jokių obligacijų buvusiam nariui ir jo pašalpgaviams. Taip atsitikdavo su nariais mokėjusiais duokles keliolika ir net kelias dešimtis metų. Dabar mūsų Susivienijimas turi tokius certifikatus, kaip ir pačios didžiausios ir pažangiausios fraternalinės organizacijos ir komercinės apdraudos kompanijos. Mokesčiai dabar didesni, betgi narys turi protekciją pasirinkimų pavidale, tokiu būdu jo įmokėti pinigai nežūsta, kaip kad atsitikdavo seniau organizacijoms turint tik vienos klasės certifikatus be jokių rezervų ir kreditų.

Neužtenka mūsų organizacijai turėti moderniškus certifikatus, bet jai reikia talkos iš kuopų viršininkų, veikėjų ir eilinių narių. Tik tada ji gali sparčiai žengti pirmyn, augti nariais ir turtėti. Šiandien fraternalinės organizacijos turi nemažą kompeticiją iš komercinės apdraudos kompanijų pusės, taipgi iš darboviečių, įsivedusių apdraudas savo darbininkams. Bet jų apdraudos yra ne taip pastovios, kaip kad fraternalinių organizacijų, prie kurių priklauso ir mūsų Susivienijimas. Darboviečių apdrauda tol yra galiojanti, kol darbininkas ten dirba, bet jam pasitraukus, arba dėl kokių nors priežasčių atleidus, jo apdrauda nustoja galios. Tautinių grupių fraternalinės organizacijos šiais laikais turi nemažai pavydelninkų ir net norinčių, kad jos visai išnyktų. Betgi mes, lietuviai, žinodami kiek tautinės ir kultūrinės naudos Susivienijimas yra davęs mūsų visuomenei ir tautai, visu nuoširdumu turime rūpintis ir darbuotis jo ateičiai ir gerovei. Šiandien kiekvienas kuopos viršininkas, veikėjas ir eilinis narys gali pasidarbuoti Susivienijimo naudai ir užsidirbti gerą atlyginimą komisų pavidale. Darbas visais atžvilgiais apsimoka: pasidarbuojate savo tautinės grupės naudai, prisidedate prie artimo meilės skleidimo ir tuo pačiu už savo darbą gaunate gerą atlyginimą.

Kas nori pasidarbuoti naujų narių įrašymui, dėl platesnių informacijų ir reikalingų blankų kreipkitės į savo kuopos sekretorių arba tiesiog į centro įstaigą, adresuojant: Lithuanian R C Alliance of America, P. O. Box 32 (71-73 S. Washington St.) Wilkes-Barre, Pa.

INFORMACIJOS APIE SUSIVIENIJIMĄ

Kadangi fraternalinė apdrauda šiais laikais yra komplikuota ir žmones kai kurias informacijas greitai užmiršta, čia vėl pakalbėsime apie tai, kas mūsų Susivienijime gali apsidrausti, kokias klases jis turi ir kokias lengvatas bei privilegijas teikia.

Remiantis konstitucija, mūsų organizacijoje gali apsidrausti bile vyras ar moteris geram sveikatos stovy, gero moralinio charakterio, praktikuojantis Romos Katalikų tikėjimą, gyvenantis JAV ir Kanados ribose. Pilnamečių klasėse gali apsidrausti nuo 16 iki 65 metų amžiaus o jaunamečių klasėse galima apdrausti nuo gimimo dienos iki 16-kos metų amžiaus.

Apsidraudžiant ne daugiau kaip ant $2,000.00 ir jeigu aplikantas nėra perėjęs 45-kis metus amžiaus, prisilaikant arčiausio gimtadienio, tokiam medikalinė egzaminacija — sveikatos patikrinimas nėra reikalingas. Toks aplikantas gali vartoti taip vadinamą "non—medical" aplikaciją. Bet jeigu aplikantas draudžiasi ant didesnės sumos negu $2,000.00, arba jeigu jis yra perėjęs 45 metų amžį, prisilaikant arčiausio gimtadienio, toks aplikantas turi pereiti sveikatos patikrinimą ir turi pavartoti taip vadinamą medikalinę aplikacijos formą.

Centrui kandidato aplikaciją užgyrus ir jam sumokėjus pirmuosius reguliarius mėnesinius mokesčius, išduodamas narystės certifikatas ir narys laikomas pilnai apdraustu ir mirties atveju jo pilna apdraudos suma išmokėtina paskirtam pašalpgaviui arba pašalpgaviams.

Mūsų Susivienijimas turi keturias klases pilnamečiams ir keturias jaunamečiams, būtent: Life Paid up at Age 85, 20 Year Payment Life, 20 Year Endowment ir Endowment at Age 65. Jaunamečių skyriaus nariai pasiekę 16 metų amžiaus pervedami į pilnamečių skyriaus klases. Persikėlimo mokesčio nėra ir mokėsčių ratos yra tos pačios. Taipgi persikėlę iš jaunamečių į pilnamečių skyriaus klases turi tokias pat teises ir privilegijas, kaip ir pilnamečiai nariai.

Dabar Susivienijime galima apsidrausti nuo $ 500.00 iki $10,000.00.

Naujiems aplikantams įsirašant įstojimo duoklės mokėti nereikia. Priede to, Susivienijimo centras už sveikatos patikrinimą — medikalinę egzaminaciją (jeigu ji reikalinga), duoda iki $4.00 kredito.

Susivienijimas taipgi turi priedines beneficijas, kurias gali pasirinkti nariai dirbantys nepavojingiuose darbuose. Tokių priedinių beneficijų mokėsčiai yra palyginamai maži ir kiekvienas narys turėtų apie tai rimtai pagalvoti ir pasinaudoti. Mūsų Susivienijimas gali pasigirti ir tuo, kad jis jau yra išmokėjęs savo nariams tris dividendus (1949, 1953 ir 1961 metais), ko nei viena kita lietuviška apdraudos organizacija nėra padariusi. Susivienijimas taipgi turi Labdarybės Fondą, iš kurio skiria aukas našlėms, našlaičiams, taipgi gilios senatvės sulaukusiems nariams tuo padedant užsimokėti narystės mokesčius.

Norintys apsidrausti kreipkitės į savo parapijoje arba kolonijoje gyvuojančią Susivienijimo kuopą, kontaktuojant kuopos sekretorių arba kitą kurį kuopos viršininką; o jeigu jūsų kolonijoj kuopos nėra, arba jūs norite priklausyti į centrinę 222 kuopą, kreipkitės centro įstaigon, kuri be atidėliojimų jus aprūpins reikalingomis aplikacijų blankomis ir paaiškinimais.

„Partizanė" ir Kazimieraičio vyrai

Komunistai atskleidžia pulk. K. Kazimieraičio partizanų veiklą

Maskvoje, Centriniame raud. armijos muziejuje, yra padėta medinė dėžutė, pavadinta "Partizanė". Ją 1942-43 metų žiemą padarė pietų Lietuvoje besislapstę rusai belaisviai — Kavaliovas, Dolgych ir Bulatovas. Ta dėžutė, kaip dovana, buvo įteikta Leipalingio apylinkėse gyvenusiai Lazauskų šeimai, kuri padėjo tuos tris raudonarmiečius slapstyti.

Ryšium su dėžute 1961 m. Lietuvoje komunistai išleido knygelę "Tai buvo Leipalingyje", kur plačiai aprašyta pulk. Kazimieraičio - Vitkaus vadovaujamų Lietuvos partizanų veikla.

Pulk. Kazimieraitis figūruoja ir dokumentinėje J. Daumanto knygoje "Partizanai už geležinės uždangos", kurios antroji laida netrukus pasirodys. J. Daumantas rašo, kad pulk. Kazimieraitis 1945 m. buvo paskirtas pietų Lietuvos partizanų vadu, bet 1946 m. ankstyvą pavasarį, bolševikams pradėjus šukuoti miškus, žuvo. Bolševikai skelbia, kad Kazimieraitis žuvo 1946 m. kovo mėn., o paskutinis jo dalinio partizanas "Sapnas" — Stravinskas buvo sugautas 1951 m. gruodžio 3 d. ir Alytuje pakartas. Tai žinia, kad partizanai pietų Lietuvoje išsilaikė iki 1951 m. pabaigos.

Iš tos raudonos knygelės puslapių matyti, kad pulk. Kazimieraitį išdavė ta pati Valerija Lazauskienė, kuriai anie trys Lietuvoje besislapstę rusai belaisviai padovanojo dėžutę "Partizanę".

Už tą niekšišką žygį ir Valerija Lazauskienė ir jos vyras Boleslovas Lazauskas, kurį laiką buvęs Leipalingio kompartijos sekretorium, partizanų buvo sušaudyti.

Bolševikams į Lietuvą sugrįžus, vyko baisios atsiskaitymo dienos. Žmonės buvo žudomi, tremiami, kalinami. Kaip partizanai taip pat tvarkė kerštaujančius komunistus ir jų pataikūnus.

Tai byloja Lietuvos partizanų vestą griežtą kovą su tais, kurie kraujuje ir varge paskandino lietuvius patriotus, kurie pagelbėjo okupantams sukurti pragarą, ir dabar Lietuvoje tebesiaučiantį.

Anų kietų ir atkaklių Lietuvos partizanų jau seniai nebėra gyvųjų tarpe. Įdomu, ką gi veikia tarybiniai "didvyriai", kurie 1942-43 m. slapstėsi Lietuvoje ir paliko tą medinę dėžutę, kuri dabar padėta Maskvos muziejuje?

Michailas Kavaliovas grįžo į Maskvą, sunkiai susirgo ir mirė. Borisas Dolgych, invalidas, gyvena iš pensijos Orenburgo srityje. Andriejus Bulatovas ne siskiria su mišku — jis Mongolijoj miškų meistras.

Taigi, buvai dezertyras, pasidavei į nelaisvę ir už tai tau jokių aukštesnių pareigų ar medalių — vienas mirė, antras invalidas, trečias Mongolijos miškininkas...

O Lietuvos partizanų kapai įkvėpia nemarų laisvės troškimą augančioms lietuvių kartoms.

Alm. Dr.

Prez. Charles de Gaulle kalba po sutarties su Alžirijos kovotojais pasirašymo. (UPI)

INDOKINIJOS KARAS

(Atkelta iš 3 psl.)

do tam tikrą neutralumą .To negalima išaiškinti privengimu Washingtono ar Maskvos. Pagrindinė priežastis, kodėl Peipingas aktyviai neįsikiša į Indokinijos karą, yra privengimas Indokinijos gyventojų neapykantos kinams. Peipingas daug kartų Indokiniją buvo pavergęs ,todėl dabar jis vengia atnaujinti tą neapykantą.

Be abejo, tarp Peipingo ir Maskvos vyksta konkurencinė kova dėl Indokinijos. Tas Vakarams duoda kiek pirmenybių, kurias reikia išnaudoti. Bet Laoso padėtis vis vien pasilieka tamsi. Po pietinio Vietnamo ateis eilė Laosui, Kombodžai, po to kris Tailandas ir Malajai. Tada kelias į Indiją bus atviras. Padėtį išgelbėti gali tik Amerikos karinė pagalba. Europa turi pakelti tų kraštų ūkį.

Dabar pietinio Vietnamo karas, kuris dieną yra nematomas, vyksta toliau.

— Jėzus Kristus formuoja žmonijos veidą; Jis kelia jai nerimą, Jis smerkia jos blogą gyvenimą ir nori transformuoti jos eigą, — štai dėl ko ji nekantriai Jį pakelia. Kad išvengtų Jo apkaltinimo, sielos gilumoj žmonija šaukia: "Tai vaiduoklis". Žmonių kartos ateina ir praeina; jų hipotezės ir sistemos eina į šiukšlynus, bet "vaiduoklis" yra visada čia pat, guosdamas nuliūdusius, pakeldamas nužemintus, stiprindamas gerus pasiryžimus, civilizuodamas laukinius, mesdamas šviesos spindulius ant trapių piktžodžiautojų.

—Al. Westphal

— Reikia vėl uždegti protožmonės aistra jūsų mokslui (krikščionybei). Duoti pajusti ir paliesti ranka, kad tai nėra miręs mokslas mirštantiems pasinaudoti, bet maistas visoms burnoms, skirtas naujo gyvenimo grąžinimui net ir tiems, kurie gal net jo vardo gerai nežino.

—G. Papini

Visi Pittsburgh'o lietuviai
KLAUSO IR REMIA

Pittsburgh'o Lietuvių Katalikų Radijo Programą

vadovaujamą
Lietuvos Vyčių Pittsburghe
JI TRANSLIUOJAMA
IŠ STIPRIOS IR GALINGOS

WLOA

RADIJO STOTIES BRADDOCKS

Kiekvieną sekmadienį nuo 1:30 iki 2:00 val. p. p.

Visais reikalais kreipkitės šiuo adresu: Lithuanian Catholic Hour Radio Station WLOA, Braddock, Pennsylvania

Gražių vizitinių kortelių biznieriui-profesionaliui

reikia

DRAUGAS

spausdina tokius dalykėlius gražiai, greitai prieinama kaina

DRAUGAS

4545 West 63rd Street
CHICAGO 29, ILLINOIS
Skambinkit LUdlow 5-9500

TELEVIZIJAS

paprastas ir spalvotas nebrangiai taisau. Už patarnav. vietoje $3.00, už atirbtuvės darbą — $10.00 ir dalys. Pigios paveikslinės lempos.

J. MIGLINAS
2549 W. 69th St. II 4 PR 6-1063

MOVING

Apdraustas perkraustymas iš įvairių atstumų

A. VILIMAS

3415 S. Lituanica Ave.
Tel. FRontier 6-1882

DIENRAŠTIS DRAUGAS SKELBIA DAILIOSIOS PROZINĖS KŪRYBOS KONKURSĄ

už kurį skiriama TŪKSTANČIO (1000) DOL. PREMIJA

1. Dienraštis Draugas, talkininkaujamas Draugo Bendradarbių klubo, skelbia lietuviškos dailiosios prozos kūrybos (romano, apysakos) konkursą. Paskutinė data konkursui skiriamam rankraščiui įteikti — **1962 m. lapkričio 1 d.**

2. Geriausiojo kūrinio autoriui skiriama premija — tūkstantis dolerių. Mecenatas — **Jonas Tumosa,** Toronto, Canada.

3. Kūrinio siužetą pasirenka patys autoriai. Kūrinys turi būti parašytas mašinėle, nemažesnis kaip 200 romaninio formato puslapių.

4. Kūrinius siųsti adresu: Dailiosios Prozos Konkurso Komisijai, Draugas, 4545 W. 63rd St., Chicago 29, Ill.

5. Sprendimo bešališkumui laiduoti autoriai turi pasirašyti slapyvardžiu, o atskirame uždarame voke pažymėti savo tikrąją pavardę ir adresą, ten pat įrašant kūrinio antraštę ir pasirinktą slapyvardį. Teisėjų komisijai pasirinkus premijuotiną kūrinį, atidaromas tik laimėjusio autoriaus vokas. Premijos nelaimėjusių autorių vokai komisijos ir Draugo atstovo akivaizdoje sudeginami.

6. Teisėjų komisijai nesuradus premijuotino kūrinio, Draugas pratęsia konkursą arba skelbia jį iš naujo.

7. Tūkstančio dolerių premiją gavęs autorius be papildomo honoraro pirmosios laidos teises perleidžia Draugui, įskaistant teisę spausdinti dienraštyje ir išleisti atskiru leidiniu arba tik išleisti atskiru leidiniu. Nelaimėję autoriai spausdinimo sąlygas nuspręs abipusiu susitarimu.

PLANINGAS TAUPYMAS
MOKA GERUS DIVIDENDUS

Kiekvienas žmogus turėtų atliekamus nuo pragyvenimo pinigus taupyti kas savaitę.

Taupyti reikia: senatvei, vaikų mokslui, įsigijimui namo, automobilio, atostogoms, vestuvėms, krikštynoms ir kitiems reikalams. Kas turi susitaupęs pinigų, tas jaučiasi saugesnis ir laimingesnis. Pradėk taupyti šiandien!

4 1/4 %
METINIS DIVIDENDAS mokamas visoms santaupoms

MUTUAL Federal SAVINGS
AND LOAN ASSOCIATION
2202 W. Cermak Rd. • Chicago 8, Ill.
JOHN J. KAZANAUSKAS, Pres. • Tel. VIrginia 7-7747
Savings Insured to $10,000 by F. S. L. I. C.
Automobiliams vieta greta mūsų įstaigos

Kas tik turi gerą skonį,
Viską perka pas Lieponį!

LIETUVIŲ PREKYBOS NAMAI
TURI DVI KRAUTUVES CHICAGOJE:
BRIDGEPORTE, 3207 S. Halsted St., VIctory 2-4226
Vedėjas E. RUDAITIS

FURNITURE CENTER, INC.
MARQUETTE PK., 6211 S. Western, PRospect 8-5875
Vedėjas J. LIEPONIS

Pirmad. ir ketvirt. nuo 9 iki 9:30; kitom dienom nuo 9 iki 6 v. v.
Sekmadieniais abi krautuvės atidarytos nuo 12 iki 5.
Penktadienio vakare iki 9:30 valandos vakaro atidaryta tik 6211 South Western Ave. krautuvė

Split by PDF Splitter

BOSTONO ŽINIOS

MIRIAU, NES LIEPEI

Sušalusi žemė atšilo ir pražydo nauja augmenija, ir karšta vasara praėjo, ir rusvai raudonas ruduo, ir vėl žiema sukaustė šalčiu žemę. Ir taip praėjo vieneri metai — kaip akimirka, kaip vienas momentas, nuo mirties žmogaus, kuris buvo mielas daugeliui širdžių. Šiemet, vasario 17 dieną Šv. Petro parapijos bažnyčioje, ryte, aštuntą valandą susirinko Vlado Adomavičiaus giminė, žmona, artimieji ir draugai bei šiaip tautiečiai, atminti Vladą savo maldose ir atnašautose šv. mišiose, kurias atnašavo klebonas prel. F. Virmauskis.

Po pamaldų tautiečiai nuvyko į Kalvarijos kapines, paminklui šventinti. Šventinimo apeigas atliko kun. Jonas Klimas, gausiai žmonėms susirinkus. Kiekvienoje širdyje buvo siaubas tos kiekvieno žmogaus tragedijos, kai savieji krenta kaip rudens lapai svetimose žemėse, nesulaukę geresnio savo tėvynės rytojaus. Prieš metus Dievas pas save pašaukė ir Vladą Adomavičių — tokį šviesų, tyros širdies, ramaus būdo, kuklų kukliausiąjį žmogų, vos 52 metų amžiaus, pačiame pajėgume, radusį savo specialybės darbą, dir busį taip nuoširdžiai ir be atlyginimo kultūrinį darbą. Savajai tautai Vladas Adomavičius buvo unikumas — baigęs du fakultetus — muzikos ir inžinerijos, ir kada jis galėjo ką nors sukurti — išėjo iš savųjų tarpo. Susirinkę prie jo kapo visi tai giliai pergyveno.

Vakare velionies žmona Jadvyga Adomavičienė suruošė priėmimą savo namuose. Susirinko inžinieriai, jų žmonos, teatro žmonės, kaip Vasiliauskai, St. Šantvaras — pažinoję Vladą Adomavičių Lietuvoje studijų metu konservatorijoje ar teatre.

Priėmimas buvo oficialiai pradėtas p. Senutos. Jis nagrinėjo Vlado Adomavičiaus kūrybą, kuri nėra dar paskelbta, o poetas Šantvaras skaitė Vlado Adomavičiaus parašytus eilėraščius, kurie dar niekur nespausdinti.

Po oficialiosios dalies buvo vaišės. Maloni šeimininkė visus skaniai pavalgydino. Dar daug būta privačiai pasikalbėta apie velionį, jo ligos eigą, jo norus ir sumanymus.

Vlado Adomavičiaus antkapy yra iškaltas toks parašas: "Dieve mano, gyvenau — nes norėjai, miriau — nes liepei, teesie Tavo valia". Tai tikrai tiksli velionio charakteristika.

El. Vasyliūnienė

SKAUTŲ ŠVENTĖS

Bostono skautės, vad. tuntininkės Subatkevičienės, turėjo tradicinę metinę Kaziuko mugę kovo 11 d. Liet. Piliečių salėje.

Kaip pati vadovė, taip ir visos jos pagelbininkės tur būt su neramia širdimi laukė koks bus oras, ar bus lankytojų, ar gerai praeis programa ir eilė pan. klausimų.

Oras atėjo į talką gerosioms skautėms. Tai buvo tikrai pavasario diena. Nuo pat ryto saulė ridinėjo žeme. O tuo ir mergaičių rūpestis tur būt mažėjo.

Lygiai 12 val. pasirodė skaučių globėjas prel. Pr. Virmauskis. Salė jau buvo apipilnė skautiško jaunimo, mamyčių, tėvelių ir večių. Buvo keletas dešimčių naujai įsisteigusio jūros skautų vieneto su naujoms uniformoms. apipilnė skautiško jaunimo, mamyčių, tėvelių ir svečių. Čia pat buvo ir keletas aešimčių naujai įsisteigusio jūros skautų vieneto su naujomis uniformomis. Tuntininkė Subatkevičienė pasveikino globėją prelatą ir paprašė perkirpti "vartų" į mugę kaspiną ir pasakyti keletą žodžių. Žalgirio tuntininkas K. Nenorta perskaitė vyr. skautininko E. Vilko sveikinimą prel. P. Virmauskiui ir prisegė vyr. skaut. atsiųstą medalį prelatui už jo paramą ir globą skautiškam jaunimui.

Perkirpęs kaspiną prelatas tarė žodį. Čia jis prisiminė komunizmo baisumus ir jo nešamas nelaimes. Pasidžiaugė skaučių ir skautų darbais ir prašė visų gražiai sugyventi.

Prelato žodis tikrai buvo šiltas. Skautų vadovai, jaunimas, mamytės ir tėveliai turėtų ne tik apie tai pagalvoti, bet ir vykdyti.

Po pietų, Tautinės s-gos namuose, prisirinko pilna salė "jūreivių" ir svečių. Čia buvo pravesta iškilminga sueiga, kurios metu jūrų skautai (apie 50) davė įžodį, buvo jiems užrišti kaklaraiščiai ir prisegti jūros skauto ženkliukai. Sueigai vadovavo to vieneto vadovas M. Manomaitis. Kaklaraiščius užrišo ir ženkliukus prisegė iš Chicagos atvykęs jūrų skautų vadovas Vengianskis. Sueigai maldą sukalbėjo ir kun. Žuromskis, kuris yra Amerikos kariuomenės kapelionas maj. laipsny. Jis užrišo ir gero darbelio mazgelį. Tėvynės ar artimo mazgelį užrišo irgi iš Chicgaos atvykęs svečias jūrų skautų vadovas Levanas. Taip pat dalyvavo iš Hartfordo, Conn., jūrų skautų pareigūnas Petniūnas. Buvo sugiedota Amerikos ir Lietuvos himnai. Jūrų skautai prisiekė pabučiuodami Lietuvos vėliavą ir pasižadėdami dirbti Lietuvos labui ir jos išlaisvinimui. Naujų jūros skautų tarpe yra ir buv. vyr. skautininkas dr. V. Čepas.

Po iškilmingos dalies skautai ir svečiai rinkosi žemutinėn salėn užkandžiams. Kaziuko mugėje, kurioje buvo tiek daug ir gražiai pauoštų stalų. Juos puošė ne tik mergaitės, bet ir berniukai. Lankytojai pasivaišinę skaniais pietumis, apžiūrinėjo parodėlės stalus ir pirkosi įvairių gražių mergaičių ir berniukų padarytų išdirbinių.

3:30 buvo suvaidintas "Rudnosiukas" mažiesiems mugės lankytojams, o "Miško namelis" didesniems ir suaugusiems.

Mugės lankytojai ilgai nenorėjo apleisti salės.

Daug ir kruopštaus darbo įdėta. Daug vakarų ir net naktų paaukota pasirengimui. Tai gražus ir sveikintinas vadovų pasiryžimas ir įdėtas darbas, kuris surenka jaunimą ir senimą į vieną pastogę ir kuris nors valandėlei primena mūsų kraštą ir lietuviško jaunimo gyvą ūžesį. Tik truputį skaudu ir gaila, kad tėveliai ir svečiai turėjo bėgioti iš vienos salės į kitą, kad tik viską pamačius, viskuo pasigėrėjus. Kai kurių šeimų vaikučiai dalyvavo irgi abejose salėse: mergaitės su mergaitėmis, o berniukai pas jūreivius.

Tegu mums visiems įsminga prelato pasakyti žodžiai: dirbti vieningai ir sutariant. Lietuviškas jaunimas turėtų turėti vieną pastogę, vieną bendrą lietuvišką tikslą, nepaisant kokią uniformą jis dėvėtų ir kuriam vienetui priklausytų.

— **Lietuvių bendruomenės metinis susirinkimas** įvyks kovo 31 d., šeštadienį, 7 val. v. Tautinės s-gos namuose, 484 E. Fourth st. So. Bostone. Bus duodamas metinės veiklos atsiskaitymas ir aptariami naujų metų veiklos darbai. Bus renkama nauja skyriaus valdyba ir revizijos komisija.

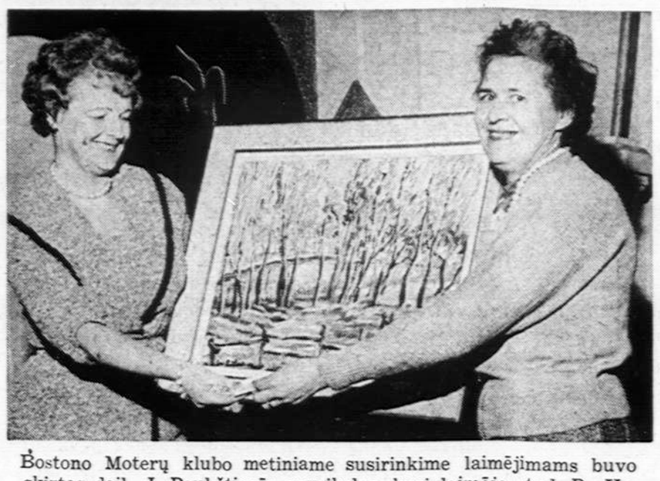

Bostono Moterų klubo metiniame susirinkime laimėjimams buvo skirtas dail. J. Paukštienės paveikslas, kurį laimėjo stud. R. Kavaliauskas. Nuotraukoje klubo pirm. J. Manomaitienė paveikslą įteikia laimėjusio motinai Kavaliauskienei.

Nuotr. **Beatričės Kerbelienės**

IZIDORIUS VASYLIŪNAS JORDAN HALL

Vienas iš mūsų energingųjų muzikų, Iz. Vasyliūnas, kurio nepajėgia palaužti tremtinio dalia, kovo 17 d. turėjo smuiko koncertą Jordan Hall salėje. Programoje John Bavicchi kūriniai. Pats John Bavicchi, sakyčiau neramus žmogus. Gimęs Bostone 1922 m. Studijavo Massachusetts Institute of Technology, Newark College of Engineering ir Cornell University in žineriją. Karo metu tarnavo Amerikos laivyne leitenanto laipsniu. Po karo du metu dirbo kaip inžinierius. Vėliau įstojo į Naujosios Anglijos konservatoriją, kurią baigė 1952 m. Po to dar 3 metus gilino savo studijas Harvarde.

Jis kuria labai daug ir yra labai aktyvus muzikiniam gyvenime. Ir Iz. Vasyliūno parinkta šiam koncertui programa, sakyčiau yra pagal patį kompozitorių, moderni.

Kiek ne muzikui suprantama, programa buvo gera ir muzikas Vasyliūnas ją išpildė tikrai gerai. Jo smuikas čia pravirkdavo švelniu balsu, čia pirštų užgautos stygos šokinėjo kaip stirnos arba kartais šaukė net vagneriškai.

Reikia manyti, kad šis koncertas bus paminėtas pačių muzikų ne tik lietuvių, bet ir amerikiečių spaudoje.

Salėje publikos buvo vidutiniai. Ji buvo mišri. Nemaža dalis ne lietuvių.

— **Bostono Lietuvių Bendruomenės Kultūros klubo kovo mėnesį susirinkimas** įvyks kovo 24 d. 7:30 vla. vakare Tarptautinio Instituto patalpose, 190 Beacon st. Bostone.

Programoje: diskusijų vakaras, dr. Juozo Griniaus knygos Tauta ir ištikimybė temomis. Diskusijų moderatorius dr. J. Gimbutas. Diskusijų dalyviai: raš. A. Gustaitis ,stud. Nijolė Makaitytė, stud. Al. Mučinskas, rašyt. St. Santvaras ir redaktorius J. Sonda.

Kviečiama gausiai susirinkime dalyvauti.

— **Ed. Ketvirtis parado maršalas.** Vieno iš didžiųjų paradų Bostone, tai yra Šv. Patriko ir evakuacijos, kuris kiekvienais metais taip iškilmingai minimas Bostone, kuriame dalyvauja keliolika tūkstančių parado dalyvių: kaip kariuomenės, policijos, gaisrininkų, mokyklų ir įvairių organizacijų ir kurį stebi apie ketvirtis milijono žmonių, šiais metais vadovavo lietuvis Edmundas Ketvirtis. Jis paradą ir priėmė ties Lietuvių klubu, kurio pirmininku šiais metais jis yra.

— **Šv. Petro parapijos metinė vakarienė** įvyks balandžio 29 d. Lietuvių Piliečių klube So. Bostone.

Būkime laisvi tą dieną ir dalyvaukime savos parapijos parėmimo bankete.

— **Ateitininkų Sendraugių susirinkimas** kovo 25 d. sekmadienį, 5 val. po pietų pp. Cibubute 291 "K" st. So. Bostone.

— **Šv. Petro parapijos salėje** po bažnyčia, So. Bostone kovo 25 d. 3 val. po pietų žurnalistė Salomėja Narkeliūnaitė rodys filmą iš kelionės po Lietuvą. Parengimo pelnas skiriamas Putnamo seselių išlaikomos mergaičių vasaros stovyklos pastatų statybai.

— **Šachmatininko Kazio Merkio pagerbimas.** Lietuvius reprezentuoti ir atstovauti galima visose srityse. Ir tai labai gražu ir reikalinga. K. Merkys jau 12 metų pats ir su savo šachmatų komanda lietuvius atstovauja amerikiečių tarpe. Jis yra vienas iš tų didžiųjų sporto entuziastų, kuris be poilsio dirba šioje srityje ne tik pats, bet taip pat organizuoja ir kitus. Jo komanda yra atnešusi lietuviams daug gražių laimėjimų lietuviams šioje srityje. Lietuviai yra buvę Bostone ir net Mass. valstybėje šachmatų pačių viršūnėje. Jo parinkti ir paruošti lietuviai šachmatininkai jaunuoliai jau žengia šachmatininkų pirmose gretose.

Dalyvaukime šio nenuilstamo sporto veikėjo pagerbime, kuris įvyks kovo 25 d. Piliečių klube So. Bostone. Pagerbimą rengia pati piliečių draugija. Bus graži programa.

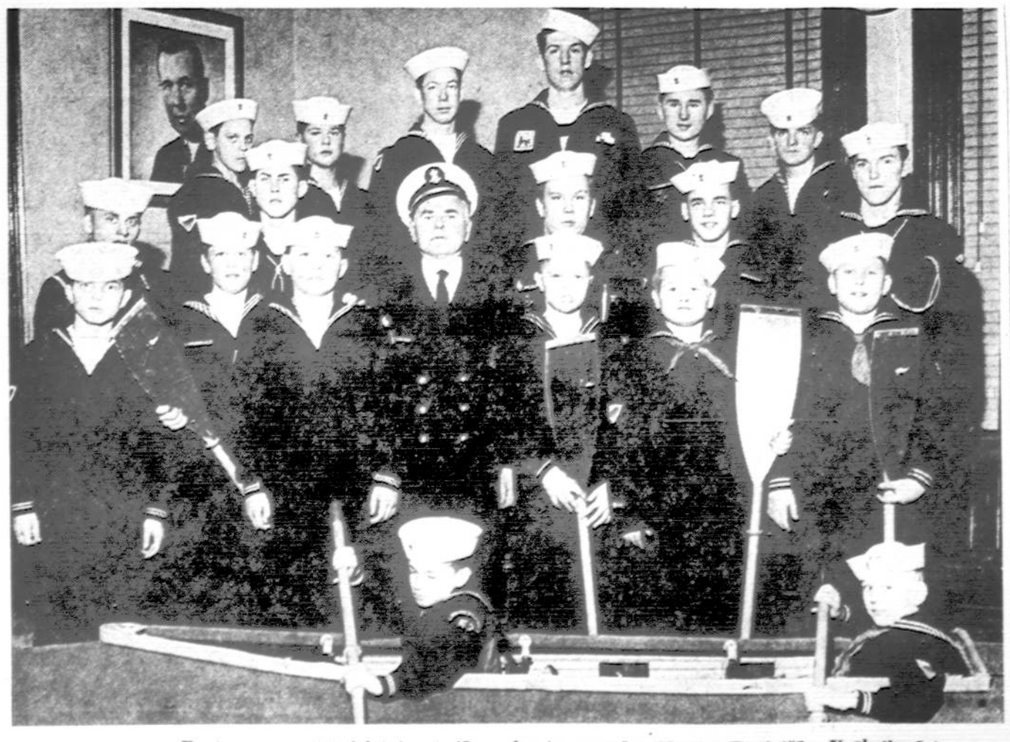

Bostono neseniai įsisteigusi jūrų skautų grupė. (Nuotr. **Beatričės Kerbelienės**)

SILPNAME KŪNE

Šitokiu pavadinimu nauja dr. JUOZO PRUNSKIO knyga neseniai išėjo iš spaudos. Tai labai naudinga dovana ligoniams ir vyresnio amžiaus asmenims. Sergantiems ir apskritai kenčiantiems skaitymas šios knygos atneš daug paguodos, suraminimo, atskleis gilesnę ligos ir kančios prasmę, duos nurodymų, kaip laikytis tokios nelaimės atveju.

Knyga skaitoma lengvai, joje duodama daugybė istorinių pavyzdžių iš didžiųjų žmonių gyvenimo. Veikalas turi 133 pusl., kainuoja $1.50. Gaunamas "Drauge'

MŪSŲ KOLONIJOSE

New Britain, Conn.

Skautų šventė

Kovo 11 d. skautės surengė didelę šventę New Britaine, šv. Andriejaus parapijos svetainėje, sutraukdamos virš 600 žmonių. Tai buvo šv. Kazimiero minėjimas ir mugė. Viena salės dalis buvo skaučių pieštais lietuviškais ir skautiškais simboliais dekoruota ,kita pusė, — užkandinė buvo papuošta tautiniėm vėliavėlėm, o visi stalai — baltai dengti su raudonų rožių vazelėm.

Programos pradžioj gražus būrys skautų ir skaučių išsirikiavo vidury salės su savo vadais. Atreportavo 70 skaučių ir 34 skautai. Suvažiavę buvo iš Hartfordo, New Haveno, Waterburio ir New Britaino. Po iškilmingos tradicinės skautiškos dalies sekė gražus patriotinis Gražinos Marijošiūtės žodis, perpintas keliais eilėraščiais. Malonu girdėti iš jaunų lūpų pasididžiavimas, kad turime savo šventąjį, raginimą tuo džiaugtis ir iškilmingai švęsti jo šventę. Tesidžiaugia mūsų globėjas mumis, taip baigia kalbėtoja.

Po to, taip gaivinančio, širdingo žodžio sekė mugė. Skautai bendrai iš visų vietovių dau giausia turėjo įvairių darbelių parodėles, išskyrus New Britaino skautes, kurios turėjo specialiai pintų krepšelių lietuviškais raštais dekoruotų lėkščių ir dėžučių.

Hartfordo ir New Britaino motinos turėjo puikių užkandžių stalą, ypač puošnių tortų, raguolių ir kitokių skanumynų. Kadangi žmonių buvo gausybė, kas pas mus nelabai įprasta, tai viskas per porą valandų buvo išparduota.

Mugės metu labai gražiai pasirodė įvairios vietovės su tautiniais šokiais. Visi šokiai buvo griausmingai nuploti, bet didžiausio dėmesio susilaukė Waterburio sužadėtinės, šlamančios baltuose rūbuose, šokdamos Sadutę.

Buvo reto malonumo pobūvis, kuris buvo labai gerai organizuotas, be įprastinių ištęsimų ir viešų nesklandumų. Ačiū skautėms ir visiems kas padėjo.

Mama

Racine, Wis.

Tautos šventė

Vasario 16 d. minėjimą Racine surengė Racino Alto skyrius, vadovaujamas Viktoro Kažemekaičio, Šv. Kazimiero parapijos salėj.

Parapijos klebonas kun. Kupris, čia gimęs, pamaldų metu pasakė gražų, šventei pritaikintą, pamokslą. Be to, ir parapijos salę davė nemokamai.

Minėjime kalbą pasakė prel. M. Krupavičius.

Meninėj programos daly čia labai gražiai pasirodė solistai Birutė Kemežaitė ir Valentas Liorentas. Jiems puikiai akompanavo pianistas Al. Vasaitis. Atsižvelgiant į tai, jog tą dieną buvo toks biaurus oras, o jie iš Chicagos atvyko ir nė už tą sugaištą laiką, nė už tokią sunkią kelionę nesutiko paimti jokio atlyginimo, raciniečiai jiems ir kartu pianistui reiškia didelį dėkingumą. Padėka priklauso ir Kažemekaičiams už gražų ir rūpestingą svečių iš Chicagos priėmimą ir globojimą savo namuose.

Minėjimo metu surinkta aukų $225. Stambesnieji aukotojai: Kšečkauskai $20, broliai Šilingai $15. Po $10 aukojo: Agota Žizminskaitė, Paukšteliai, Pliurai, Kasperaičiai, Petrušaičiai, Kapočiai, Mataičiai ir Tamulėnai.

Daugelis kitų aukojo mažesnėmis sumomis. Rengėjai reiškia padėką visiems aukotojams, taip pat ir tiems, kurie neturėję progos minėjime paaukoti, dar dabar paaukotų kiekvienas sulig savo išgalės.

Dalyvis

GRADINSKAS

J. G. TELEVISION CO.
2512 W. 47th St., FR 6-1998
TV RADIJAI, HI-FI, VĖSINTUVAI
Pardavimai-taisymai Sek. uždaryta

RADIO PROGRAMA

Seniausia Lietuvių Radio Programa Naujoj Anglijoj, iš stoties WLYN, 1360 bangos, veikia sekmadieniais nuo 1:00 iki 1:30 val. po pietų. Parduodama: Vėliausių pasaulinių žinių santrauka ir komentarai, muzika, dainos ir Magdutės pasaka. Programą veda **Steponas J. Minkus.** Biznio reikalais kreiptis į **Baltic Florists — Gėlių bei dovanų krautuvę, 502 E. Broadway, So. Bostone. Telefonas AN 8-0489.** Ten gaunamas ir 'Draugas".

VALYMAS
KILIMAI, APMUŠTI BALDAI IR SIENOS
J. Rudis
Tel. CLiffside 4-1050

10%, 20%, 30% pigiau mokėsite už apdraudą nuo ugnies ir automobilio pas
FRANK ZAPOLIS
3208½ West 95th Street
Chicago 42, Illinois
Tel.: GA. 4-8654 ir GR. 6-4339.

DAINA ELECTRONICS
Sav. inž. A. Semėnas
TV - RADIJAI - JUOST. REKORDERIAI
STEREO FONOGRAFAI - PLOKŠTELĖS
ANTENOS - BATERIJOS - LEMPUTĖS
EL. VIRT. PRIETAISAI - LAIKRODŽIAI
Viskam žemiausios kainos ir garantija
3321 S. Halsted St. - CLIFFSIDE 4-5665

SOPHIE BARCUS RADIO
ŠEIMOS PROGRAMOS
Kasdien nuo pirmadienio iki penktadienio 10 iki 11 val. ryto. Šeštadieniais ir sekmadieniais nuo 8 iki 9:30 val ryto. Vakaruškos pirmad. 7 val. vak.
VISOS PROGRAMOS IŠ WOPA
1490 kil. AM ir 1027 mg. FM
Tel. HEmlock 4-2413
7159 So. Maplewood Ave., Chicago 29, Ill.

KAM PERMOKĖTI ir būti nepatenkintu, kad galima įsigyti puikų mažai vartotą betkokios firmos nuo 1956–1961 metų modelių garantuotą automobilį? Duodame 6-ių mėn. garantiją.

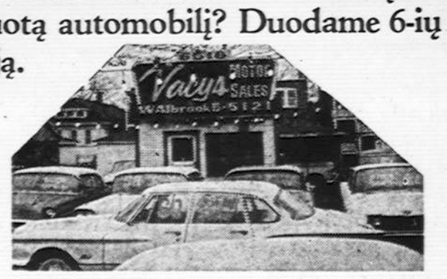

VACYS MOTOR SALES
6516 S. Western Avenue, Chicago 36, Ill.
Telef. WAlbrook 5-5121

KVIEČIAME APLANKYTI MŪSŲ NAUJAS PATALPAS

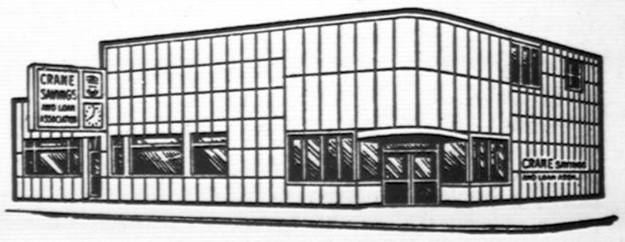

CRANE SAVINGS
AND LOAN ASSOCIATION
B. R. PIETKIEWICZ, Prez.
2555 West 47th St. Tel. LAfayette 3-1083
PLENTY OF FREE PARKING
4 ½%
Naujas aukštas dividendas numatomas mokėti ant investavimo sąskaitų nuo vasario mėn. 1 d., 1962 m.
PINIGAI ĮNEŠTI IKI 15 D. PELNO NUOSIMCIUS NUO 1 D.
Dividendai mokami sausio ir liepos mėn. 1 r.
VALANDOS: PIRM. ir KETV. ..... 9 v. r. iki 8 p. p.
ANTRAD. ir PENKT. ..... 9 v. r. iki 5 p. p.
ŠEŠTAD. .... 9 v. r. iki 12 v. d. Trečiad. uždaryta.

Split by PDF Splitter

Žvilgsnis į pasaulio spaudą

(Atkelta iš 1 psl.)

Pairimas Kuboje

Paskutinė Kubos diktatoriaus kalba, pranešanti apie didelius ūkinius sunkumus ir ryšium su tuo įvedama prekių pardavimo kontrolė, visur paminėta su prie žastis iškeliančiomis pastabomis.

Londono **Times** pradeda komentarą pastaba, jog vienintelė staigmena tuose įvykiuose yra ta, jog jie neatėjo daug anksčiau. Pagrindinių maisto produktų trūkumai seniai jaučiami, o mėsos ir riebalų pardavinėjimas senokai, bet nesėkmingai kontroliuojamas. Svarbiausia tų trūkumų priežastis yra Castro revoliucijos didžiuliai smūgiai Kubos ūkiui: užsieninė prekyba veik 100% nuo JAV pasukta į komunistinį bloką, gi krašto ūkinė organizacija galvotrūkčiais vejama komunistinės sistemos link. Revoliucines reformas vedant būta nesugebėjimo ir pragaištingos fantazijos, kraštą apleido dideli būriai miesčionijos, o dabar ją seka darbininkai, ūkininkai ir žvejai.

Laikraštis baigia komentarą taip: "Būta pagalbos iš komunistinių kraštų, bet ne kasdienos vartojimo prekėmis. Pramonės mašinos, paskolos ir technikos patarėjai gyvenimo greit pagerinti negali, o ginklai visai nieko gero ta kryptimi duoti negali. Revoliucija betgi pradėta ne tuščiomis rankomis — žmonių entuziazmas buvo didelis, nemažesni ir amerikiečių nu savinti turtai".

Daily Telegraph sako, kad Sovietų draugą Karibų jūroje ištiko satelitų likimas. Po trijų metų Castro praneša, kad jam nesiseka. Jis žinoma, kaltina JAV, kad jos nutraukė su juo prekybą. Jis tai vadina blokada, tačiau tas žodis čia netinka. Kartus faktas gi yra tas, kad Kuba neturi pinigų reikmenėms pirkti. Dingo milžiniškus dolerių kiekius atveždavę JAV turistai, dolerius kraštui davę cukraus derliai dabar įkeisti komunistų blokui už blogus naftos produktus, pasenusius karinius reikmenis ir niekam nereikalingus sovietiškus karinius lėktuvus. Castro neturi vilties gauti iš Sov. Rusijos maisto Kubai nuo bado apginti, nes jo trūksta ir pačiam Chruščevui.

The Guardian rašo: "Castro susilaukė beveik nepataisomos padėties. Tušti pilvai visada nepatikimi, o visokios Castro bėdos tik didės. JAV valstybės dep. tuo gali būti patenkintas, tačiau ne viena Kanada Vakarų pasaulyje abejoja JAV Kubos politikos išmintingumu".

O. Lab.

SKAUTAI

(Atkelta iš 2 psl.)

BENDRA IŠKILMINGA SUEIGA

"Baltijos" ir "Žalgirio" tuntų iškilminga sueiga vasario 16-tos proga praėjo gražioje lietuviškoje nuotaikoje. Gausiai susirinkę skautai(ės) ir svečiai sudarė vieną didelę šeimą.

Pagerbę vėliavas visi sugiedojo himną, paskui kun. Klimas perskaitė maldą už tėvynę. Oficialioje sueigos dalyje sekė tuntų įsakymai, įžodžiai, apdovanojimai. Skautės įžodį davė: A. Gineitytė, B. Vaičjurgytė ir V. Leščinskaitė. "Birutės" draugovė jas nuoširdžiai priėmė į savo šeimą. Skautiškai sukryžiavusios rankas visos kartu atnaujino įžodį — skautišką pasižadėjimą.

Į vyresniškumo laipsnius pakeltos darbščios ir energingos vyr. skautės: L. Jakutytė, G. Razvadauskaitė, G. Duobaitė ir V. Rauktytė.

Vėliavos žymeniai įteikti: v. s. v. sl. D. Venckutei, v. s. v. sl. N. Vaičaitytei ir v. s. v. sl. N. Razvadauskaitei.

Inž. Mikalauskas pritaikė tai dienai jautrų ir įdomų pokalbį. Išnešus vėliavas, pasipylė šūkiai ir sveikinimai.

Didžiulis būrys sesių ir brolių sudarė gražų ratą. Visi sueigos dalyviai įsijungė į montažą, parašytą vyr. sk. pavaduotojos s. K. Kodatienės vasario 16-tajai, visi jautė šios reikšmingos šventės nuotaiką. Taip nuoširdžiai skambėjo žodžiai ir daina, kuri visus jungė į vieną, rodos, nepadalinamą, skautišką šeimą. Pagaliau programos vedėja v. s. v. sl. Dana Venckutė pranešė apie "Ekspediciją iš Pietų Amerikos". Čia broliai mus palinksmino.

Nuskambėjus "Ateina naktis" ir "La-ba-nak-tis", nenoromis išsiskirstėme.

Sesė T.

"AUŠROS VARTŲ" TUNTAS

1962 m. kovo mėn. 15 d. 7:30 val. vak. Jaunimo centran rinkosi posėdžiui "Aušros Vartų" tunto vadija. Visos pakilioje nuotaikoje, dalinosi Kaziuko mugės įspūdžiais, džiaugėsi skaučių darbštumu ir dideliu Tėvelių bendradarbiavimu.

Aptarti tolimesnieji tunto darbai. Aptariama kiekviena draugovė atskirai.

Tuntininkė vadovėms išdalina skaučių patyrimo laipsnius ir specialybių konspektus. Visos pasidžiaugė gražiu konspektų išleidimu, įdėtu darbu. Konspektų išleidimo išlaidoms vadija nutarė prisidėti $25.00 auka.

Taip pat esančioms lietuvaitėms skautėms Vokietijoje, jų parėmimui, vadija paskyrė $30,00 auką.

Pinigai buvo įteikti Seserijos vadijos iždininkei sktn. A. Kliorienei.

Posėdis baigtas pavasariška, giedria nuotaika, nąuju ryžtu kibti į darbą sparčiau, kilti aukščiau.

Sesė Danutė

AČIŲ VISIEMS

Savo nuoširdžiu darbu bei aukomis prisidėjusiems prie Kaziuko mugės parengimo reiškiame širdingą padėką: J. ir A. Draus, J. Grikauskui, A. ir P. Andrijauskams, E. ir Č. Rukuižams, S. ir K. Aleksiūnams, S. ir A. Aleksiūnams, Dūdėnui, Brighton Bakery savininkui F. Mackevičiui, Z. Namikienei, M. ir F. Raubams, visiems Tunto skautų tėvų komitetams, visiems tėvams, skautams bei vadovams.

Lituanica tunto tuntininkas ir tunto vadija

Katalikų augimas

Atlantos bažnytinė provincija apima abidvi Carolinas, Georgiją ir Floridą. 1958 m. keturiose šiose valstybėse buvo apie 200,000 katalikų. Dabar yra daugiau negu 638,000. Padidėjo daugiau negu tris kartus. Tai parodo nepaprastą Katalikų Bažnyčios augimą JAV.

70 TAUTŲ 585 STUDENTAI

Romoje, Tikėjimo Platinimo seminarijoje, kuri yra pirmaujančiu misijų universitetu, yra šiemet 585 studentai iš 70 tautų.

Pajieškojimai

Jieškoma IRENA GARMUTĖ, gyv. Chicagoje. Prašoma atsiliepti arba apie ją turintieji žinių pranešti šiuo adresu: Liudmila Sleptschenko, 2645 Neibel St., Detroit 12, Michigan.

MOVING
J. NAUJOKAITIS
Ilgų metų patyrimas ir apdraustas perkraustymas
WA. 5-9209 Chicago, Ill.

Prez. Kennedy žmona Jacqueline su dviem indėnais vaikučiais joja baltai-geltonai dažytu drambliu, savo kelionės metu Indijoj. (UPI)

REAL ESTATE

MARQUETTE PARKO CENTRE

Pajamų namas. Gražiai užlaikytas, keli blokai nuo mūsų rašt. $14,500.

Mūras. 2 butai ir biznis. $200 nuomos. Duos be derybų už $11,800.

Du butų mūras. 2 po 6 kamb. Geležinė konstrukcija. Alyvos šildymas. Mūro garažas. $29,000.

$130 nuomos ir sau butas. Arti Jaunimo Centro. Švarus kaip stiklas namas. $17,200.

Trys butai, mūro namas. Naujas garažas. Nauji atskiri gazu šild. $26,400.

Arti bažnyčios, mokyk. 2 butai. Naujas šild. Garažas. $27,000.

Naujas 7 metų mūras. Moderni statyba 2x4½ butai. Karpetai. Įrengtas rūsys. $38,700.

Tikram biznieriui prie parko likerių prekyba — taverna. 2 aukštų, 3 metų, 30x65 p. mūras. Didelis liuksus butas, modernūs biznio įrengimai. Reikia matyti, derėsim atvirai.

Ar žinai kur bargenas? 8 butų mūras. Visi butai erdvūs, šviesus. $8,500 nuomos $66,600.

Apartamentinis. Gelsvų plytų, apie $7,000 nuomos. Parduos už $62,800.

Taverna. 2 butai, tuščias lotas šalia. Geras mūras bizniui su įrengimais. $35,900.

Mažai įmokėti — 4 kamb., 30 p. lotas. Gazu šildymas. $12,700.

5 butai ir biznis, mūro namas. Atskiri šildymai. $3,600 nuomos. $14,800.

Prie pat parko. Modernus mūras. 9 kamb. 50 p. sklypas. Garažas. $25,900.

Arti 67-os ir Pulaski. 6 metų, 5½ kamb. mūras. Naujas mūro garažas. Geležinė tvora. Alum. langai. 30 p. lotas. $20,950.

Lotas bizniui ir butui. Vieta didelėj biznio gatvėj, Marquette Parke. $6,000.

Gabi moteris turės rūbų valyklą ir puikų butą geram name. Brighton Parke. $14,800.

Brighton Parke. Labai geras 2x4 kamb. namas. Naujas gazu šildymas. Rūsys, garažas. $19,200.

Brighton Parke. 2 geri namai. 5 butai, taverna įrengta. $360 nuomos. $28,500.

Ties mūsų ofisu, keli blokai į rytus, 2 geri pajamų namai. Kainuoja $17,500. Duoda $4,800 nuomos į metus. Reikia įmokėti $4,500.

PILDOME INCOME TAX

K. VALDIS REAL ESTATE

2815 W. 71st St. Tel. RE 7-7200 arba RE 7-8534

HELP WANTED MOTERYS

REIKALINGA MOTERIS restorano virtuvei.
6918 S. Western Ave.

PROGOS-OPPORTUNITIES

GROSERIŲ IR MĖSOS KRAUTUVĖ ir namas. Klientai patys pasitarnauja krautuvėje. 5 kamb. butas užpakaly.
POrtsmouth 7-9659

DĖMESIO !

VESTUVIŲ NUOTRAUKOS IR AUKŠTOS RŪŠIES FOTOGRAFIJOS MŪSŲ SPECIALYBĖ.
PRECIN PHOTO STUDIO
4068 Archer Ave. Tel. VI 7-2481
(Incorporated)
EDVARDAS ULIS, sav.

MOVING
R. ŠERĖNAS perkrausto baldus ir kitus daiktus. Ir iš to!! Miesto leidimai ir pilna apdrauda.
2047 W. 67 Pl. WA 5-8063

Alyva, anglys, kūrenimo sistemų pakeitimai ir pataisymai
BLUEFIRE OIL CO.
DR 3-3683
(24 VAL. TARNYBA)
Žemos kainos, greitas ir sąžiningas patarnavimas
Atstovas V. DOBA, HE 4-5880

PRIE MARQUETTE PARKO

2-jų aukštų mūr. 5 ir 6 kamb. Mūr. garažas. Arti 60-os ir Rockwell. Už netikėtą kainą—tik $22,900.

4 butų mūrinis, Brighton Parke. Atskiras šildymas gazu. $295 mėn. pajamų. Tik $27,500.

7 kamb. mūrinis. Nauja gazu šiluma. Garažas. Apsėmimo kontrolė. Arti 66-os ir į vak. nuo Kedzie. Tik $17,900.

6 butų mūr., po 5 kamb., 60 p. sklypas. Mūr. garažas. Marquette Parko apyl. $61,500.

6 kamb. mūr. 1½ vonios. Gazu šildymas. Garažas. Arti 65-os ir Gairfield. $16,900.

Rūbų valykla ir gražus butas su namu. Patalpos galima panaudoti kitam bizniui. Lengvos sąlygos šeimai, ypatingai žmonai norint padidinti metines pajamas apie $5,000 esant namuose. Brighton Parke. Tik $14,800.

PILDOME INCOME TAKSUS
Draudimo Agentūra Patarnauja Visais Draudimo Reikalais
J. BACEVIČIUS
BELL-VARPAS
REAL ESTATE
GENERAL INSURANCE, NOTARY PUBLIC
6455 SO. KEDZIE AVENUE, TEL. PROSPECT 8-2233

PASINAUDOKITE
"DRAUGO" SPAUSTUVĖS
PATARNAVIMU

Dienrastis DRAUGAS spausdinamas moderniškoje spaustuvėje. Lietuvių tarpe nėra kitos moderniškesnės spaustuvės visoje Amerikoje.

DRAUGO spaustuvė spausdina gražiausias lietuviškas knygas, programas, pakvietimus vestuvėms ir kitiems reiksmingiems gyvenimo įvykiams. Mažai yra tokių spaudos darbų, kurių dienraščio DRAUGO spaustuvė negalėtų atlikti.

DRAUGAS turi atlikti daug spaudos darbų, kad galėtų išsilaikyti ir daryti pažangą. Kiekvienas spaudos darbas, duotas DRAUGO spaustuvei, yra parama dienraščiui.

Kviečiame visas organizacijas ir programų vadovus bei kitus lietuviškų draugijų vadus pasinaudoti dienraščio DRAUGO spaustuvės patarnavimu. Atvykite bent pasiteirauti.

Remkite DRAUGĄ, kuris palaiko lietuvių kultūrinį gyvenimą išeivijoje, duodami spaudos darbus DRAUGO spaustuvei.

Visais spaudos darbų reikalais teiraukitės šiuo adresu:

DRAUGAS
4545 West 63rd Street
CHICAGO 29, ILL. — TEL. LU 5-9500

Biznieriams apsimoka skelbtis dienr. "Drauge"

CLASSIFIED AND HELP WANTED ADS

REAL ESTATE

Gerbiamasis, Jei Tamsta galvoji šį pavasarį savo namą, bizį ar kitokią nuosavybę parduoti, tuoj pat užregistruok ją šioj įstaigoj. Turime labai daug rimtų pirkėjų, visose miesto dalyse ir Tamstos nuosavybę galime parduoti per 30 d. ir greičiau.

ŠIMKUS
REAL ESTATE, NOTARY PUBLIC
4259 So. Maplewood Ave.
Telef. CL 4-7450 arba YA 7-2046
PILDOME INCOME TAX

6 kamb. 10 m. rezidencija ant 30 p. lot. $19,500.

3 apt. 5, 4, ir 3 kamb. Atskiri šildymai. $36,000.

2 apt. 6 ir 5 kamb. Šildymas alyva. $21,500.

INCOME TAX
A. KATILIUS R. E.
2456 W. 69th St. RE 7-8399

Medinis. 2 butai — 5 ir 4 kamb. Centralinis šildymas. Aukšta pastogė. Geras rūsys. Garažas. Labai geroj vietoj. Brighton Parke. $21,000.

Medinis. 2 po 4 kamb. Gazu šild. Cementiniai pamatai. Naujai atremontuoti butai. Skalbykla ir pastogė. $16,900.

Mūrinis bungalow, 6 kamb., 30 p. sklypas. Arti Marquette Parko. Tik $17,900.

13 butų mūrinis, tvirtas. $15,000 metinių pajamų. Mažas įmokėjimas ir labai žema kaina.

Turime daug ir įvairių namų visose kolonijose, parūpiname paskolas, notarizuojame dokumentus, pildome Income Tax.

ŠIMAITIS
REALTY — INSURANCE
2737 W. 43rd St., CL 4-2390

NAUJŲ NAMŲ PASIRINKIMAS ĮVAIRIOSE CHICAGOS VIETOSE
F. Petrauskas & Co.
BUILDERS
2523 West 69th Street
Tel. PRospect 8-3792

$36,600
Naujas, 2-jų aukštų mūr. 2 butai po 5½ kamb., 3 mieg. Šildymas karštu vandeniu — gazu. 2 vieneta!
A. Norkus Real Estate
INCOME TAX SERVICE
2405 W. 51st St. WA 5-5030

13 butų, kampinis namas, arti Marquette Parko ir Šv. Kryžiaus ligoninės. Įmokėti $30,000. Pajamų $13,860. Kreiptis į savininką PRospect 8-3375.

Perskaitę "Draugą", duokite jį kitiems pasiskaityti.

Skelbkitės "Drauge".

REAL ESTATE

$24,800 mūrinis namas su taverna įskaitant visi šaldytuvai ir įrengimai, prie mūsų įstaigos, $5,000 įmokėti.

$36,900 mūrinis 10 m. po 3 mieg., 71 ir Mozart, bargenas.

$68,000 "Rooming house", pajamų apie $20,000 metams, pirksite įmokėję $14,000.

$12,000 medinis 5 kamb., 35 p. lotas, rūsys. Gage p.

$18,500 visai naujas, 3 mieg. Arti mūsų įstaigos.

$20,500 mūrinis 5 kamb., garažas, naujas šild., geri plasteriai, 1½ bloko nuo Maria High.

$10,000 įmokėti, 4 m. mūrinis, virš $400 į mėn už 5 nuom.

$23,900 mūrinis 2 po 4, garažas 30 p. lotas. Gage p.

$15,500 medinis, 2 po 4, Brighton p., 2 blokai nuo mokyklos.

$13,000 mūrinis 5 kamb., 12 m., garažas, mažas įmokėjimas.

$20,800 mūrinis 4 mieg., 8 metų, $3,000 įmokėti, 71 ir Sacramento.

$14,000 medinis 5 ir 6 kamb. butai, 2 lotai, 4 garažai.

$13,500 mūrinis, 3 butai Bridgeporte — 33 ir Emerald.

$26,500 mūrinis 2x5, platus lotas, garažas. Gage p.

$21,000 už medinį pajamų namą — 4 apačioj, 3 viršuj, naujas šild., ekstra lotas šalia.

$18,500 mūrinis 2x4 Brighton p., 2 bl. nuo mokyklos.

$17,900 mūrinis 6 kamb., 30 p. lotas, garažas, naujas šild.

$10,900 medinis 4 kamb., rūsys, gazo šild., arti mūsų.

$41,500 naujas mūrinis 2 po 6, 40 p. lotas, atsk. šild. gazu, pastogė.

PILDOME ĮVAIRIŲ RŪŠIŲ INCOME TAKSUS
A. KAIRYS REAL ESTATE
2501 West 69th Street. Tel. 436-5151

Nauj. mūr. 2x5½ (3 m.)—$36,500
Nauj. mūr. bung., garažas—$18,900
Mūr. 2x5 ir 2 kamb., gar.—$29,500
Med. 2x5, gar., did. lotas—$16,900
Didelis pasirinkim. gerų ir pigių namų.
BUDRECKAS
4081 ARCHER AVE. LA 3-3384

NAUJAI ATREMONTUOTAS
5 kamb. mūr. bungalow prie Marquette Pk. $19,500.
LABAI PIGUS!
Gage Pk. 2 butų po 3 kamb. medinis namas ant 30 pėdų sklypo. $10,000.
$600 MĖN. PAJAMŲ
7 butų mūr. 4 mašinų garažas. Alum. langai. $45,000.
ANT 40 PĖDŲ SKLYPO
5 kamb. mūr. rezidencija Marquette Pk. 2 auto garažas. Alum. langai. Gazu šilum. $19,000.
$7,000 — VISA KAINA
Maisto ir alkoholinių gėrimų krautuvė, daranti virš $3,000 savaitinės apyvartos, Gage Pk.
GERAI SUTVARKYTAS
2 butų — 5 ir 4 kamb. med. namas Brighton Pk. Alyvos šildymas. $20,000.
PILDOME INCOME TAKSAS
P. LEONAS
REAL ESTATE
2735 West 71st Street
Tel. WAlbrook 5-6015

Perskaitę "Draugą", duokite jį kitiems pasiskaityti.

MARQUETTE PARKE
PAGALVOKITE, TIK 6 METINĖS PAJAMOS. Puikus 2-jų aukštų, 12 butų apartmentinis. Pirmas toks pirkinys į vakarus nuo Western.
Prie Maria High, 4 butai po 5 kamb. Gražus namas, platus sklypas. Normali kaina.
8 metų, 6 kamb. mūrinis. 2 maš. garažas. $21,500.
6 metų, 3 mieg. medinis. Pilnas rūsys. 30 p. sklypas. Gera vieta. $14,200.
3 moderniški butai (2 po 5 kamb. kamb. ir 4 kamb.), ir gražė krautuvė; tinka bet kokiam bizniui. Arti judraus Western ir 71-os gatvių kampo. Namas apie 20 metų. Labai pigus.
Šviesus 3-jų mieg. kamb. bungalow. Arti Marquette Parko mokyklų. Viskas moderniška. Gražiai išdekoruota. Nebrangus.
J. STONKUS, R.E.
2617 W. 71 st St.
HE 6-1517 arba PR 8-1595

MARQUETTE PARKE
72 ir Mozart. Mūr. 7 kamb. bungalow. 4 mieg. 10 metų senumo. Gazo šiluma. 2 aut. garažas. Tik $5,000 įmokėti. Kaina $23,900.
Prie 67-tos ir Campbell. 2-jų butų mūr. 5 ir 4 kamb. Naujas šildymas. Garažas. $26,000.
73-čia ir Richmond. Mūrinė 6 kamb. rezidencija. 12-os metų. 45 p. sklypas. 2 maš. garažas. Namas laisvas pirkėjui Gali užimti dabar. $19,900.
VAINA REALTY
6540 S. WESTERN AVE.
REpublic 7-9515 arba RE 7-4639

Skelbkitės "Drauge".

CONTRACTORS

STANKUS CONSTRUCTION CO.
Atlieka planavimo ir statybos darbus, gydytojų ofisų, gyvenamųjų ir prekybos pastatų. Jūsų pasirinkimui turime virš 300 įvairių standartinių projektų.
Ofiso ir namų telefonas: PRospect 8-2013
7403 SO. WESTERN AVE.
Chicago 36, Illinois

ŠILDYMAS
A. Stančiauskas instaliuoja visų geriausių Amerikos firmų gazu ir alyva kurenamus pečius (furnaces) visų dydžių oro vėsintuvus bei Air Conditioners ir atlieka visus skardos darbus.
7304 So. Rockwell Street
Tel. GRovehill 6-7875

KERELIS BROS. CONSTRUCTION CO.
STATOME ĮVAIRIUS REZIDENCINIUS MEDICINOS IR PREKYBOS TIKSLAMS SKIRTUS PASTATUS.
ARCHITEKTAS ATLIEKA PLANAVIMĄ PAGAL JŪSŲ PAGEIDAVIMĄ.
REPUBLIC 7-8949
2301 W. 69th St., Chicago

Heating Contractor
Greit, sąžiningai ir garantuotai įrengia naujus, perstato senus įvairių rūšių gazu, alyva ir anglim kurenamus pečius, vandens boilerius. Vandens nutekėjimo rinas (gutters) ir kt. darbus. Nemokamas apskaičiavimas.
DOMAS ŽUKAUSKAS
HEATING & SHEET METAL
4444 S. Western Ave.,
Chicago 9, Ill.
Tel. VI 7-3447

LAPKUS BUILDERS, INC.
Statome įvairius pastatus. Darbas atliekamas labai sąžiningai, vartojant geriausias medžiagas. Turime dar keletą sklypų Chicagoj.
6440 SOUTH PULASKI RD.
RE 7-6630 arba LU 1-0400

Remkit dien. "Draugą"

A. ABALL ROOFING
Įsteigta prieš 48 metus
Gutters, Downspouts, Stogai, Dumtraukiai Pataisomi. Išmalinami ar ba dedame naujus. Stogai atnaujinami (re-coated). Dažymas iš lauko "Tuckpointing". Pilnai apsidraudę. Nemokamai apskaičiuojame: žemiausios kainos Darbas garantuotas. Atdara dieną ir naktį bei sekmadieniais.
LA 1-6047, RO 2-8778

JUOZAS ŽEMAITIS
IR VIC. SKADE, ST 8-9272
HEATING CONTRACTORS
Įrengiame šiltu oru ir vandeniu šildimus pečius (furnaces -boilers), air conditioners, rynos (gutters) iki 8 metų išsimokėjimas.
CICERO HEATING AND SHEET METAL
2431 S. Kedzie Avenue
Chicago 23, Illinois
Tel. 277-1442 Res. OL 6-0412

VACYS CONSTRUCTION CO.
REZIDENCINIAI, KOMERCINIAI, MEDICINOS IR KITOKI PASTATAI
2501 West 69 Street
HE 4-7482 436-5153

"NIDA" BUILDERS
STATOME NAUJUS NAMUS, VASARVIETES, GARAŽUS IR ATLIEKAME VISUS NAMŲ PATAISYMUS PAGAL JŪSŲ PAGEIDAVIMĄ.
ST 3-0703 CL 7-2094 Chicago, Ill.

V. ŠIMKUS
Statybos ir Remonto Darbai
2618 WEST 71st STREET
Tel.: PR 8-4268 ir TE 9-5531

Apsimoka skelbtis "DRAUGE" nes jis plačiausiai skaitomas lietuvių dienraštis. Gi skelbimų kainos visiems prieinamos

Split by PDF Splitter

Alžirijos nacionalistų sukilėlių atstovai pozuoja prie du Parc viešbučio Evian vasarvietėje, Prancūzijoje, prieš atnaujinant jiems taikos derybas su Prancūzija. Derybos užtruko 12 dienų ir buvo 22 posėdžiai. Užvakar alžiriečių sukilėlių atstovai ir Prancūzijos vyriausybė pasirašė taikos sutartį, baigdami septynerių metų ir penkių mėnesių karą Alžirijoje. (UPI)

LEIDIMAS IŠVYKTI IŠ LIETUVOS

Turintiems artimų giminių Lietuvoje ir norintiems juos atsikviesti į JAV rūpi, kaip gaunamas sovietų leidimas išvykti, be kurio JAV konsulas neduoda vizos įvažiuoti į JAV.

Prašymą leidimui iš sovietų okupacijos išvykti gali paduoti tik pats "sovietų pilietis". Jį priima vietos milicija (OVIR). Prašymo svarstymas trunka ilgai, jis keliauja iš vienos vietos į kitą ir dažniausiai atsakymas būna neigiamas. Tačiau norintysis išvažiuoti gali savo prašymą vėl pakartoti. Prašantysis išvykti paprastai turi pateikti iš JAV gautas notarizuotas pragyvenimo garantijas (formų galima gauti Balfo centre). Tos garantijos vietoje vadinamos "vyzov" ir turi didelės reikšmės.

Atrodo, kad sovietai nedaro skirtumo, ar norįs išvykti važiuoja pasisvečiuoti ar visai išvažiuoja. Specialūs ekskursantai, meninininkai ir propagandistai lengvai išvyksta, nes juos siunčia pati sovietų vyriausybė.

Norintieji atsikviesti artimuosius gimines iš Lietuvos į JAV turi dar sudaryti specialų dokumentą (Form I-130) vietos (JAV) imigracijos įstaigoje. Tas formas irgi galima gauti Balfe. Šis dokumentas siunčiamas Amerikos ambasadai Maskvoje, o ambasada apie tokio dokumento gavimą ir įvažiavimo į JAV tvarką praneša užinteresuotajam asmeniui. Šitas JAV ambasados pranešimas kartais palengvina išgauti iš Sovietų leidimą išvykti. Tą pačią procedūrą patartina vykdyti ir tada, kai iš sovietų teritorijos kviečiami buvę JAV piliečiai.

Jei sovietai leidžia kam išvykti į JAV, jie paprastai visus dokumentus ir pasą pasiunčia tiesiog JAV ambasadai Maskvoje. Ši pakviečia užinteresuotąjį atvykti pirmą kartą į ambasadą, tikrina jo sveikatą, kelionpinigius ir kitus dokumentus. Jei viskas yra tvarkoje, uždeda ant sovietinio paso antspaudą - vizą ir emigrantas keliauja. (Paprastai skrenda lėktuvu iš Maskvos. Kelionė vienam asmeniui kainuoja apie 350 dolerių).

Į talką atvežti gimines iš SSSR dažnai peršasi įvairūs advokatai, raštininkai, neva "kyšių davėjai" ir panašiai. Juos samdant reikia būti labai atsargiems, nes galima labai lengvai prarasti daug pinigo ir nieko nelaimėti.

Pati sunkiausioji dalis yra leidimas išvykti ir jį išgauti pirmoji pareiga tam asmeniui, kuris nori išvykti. Iš šalies jam padėti sunku, nebent kas turi progos prieiti ir asmeniškai maldauti aukštuosius sovietų pareigūnus, kaip Chruščevą, tačiau tokie Amerikos piliečių maldavimai nepatinka JAV valdžiai.

Faktas, kad kai kurie lietuviai, pabuvę JAV metus, kitus, dėl įvairių priežasčių grįžta Lietuvon, mums nėra džiugus. Galima pastebėti, kad atvykusiųjų antisovietinė propaganda žodžiu, ypač raštu, leidimams išvykti iš SSR yra labai nenaudinga. Mat, sovietai naujai atvykusiųjų į šį kraštą žmonių žingsnius ir žodžius labai seka ir daro atitinkamas išvadas.

Kun. L. Jankus

Mūsų kolonijose

Aurora, Illinois

Įsigijo master laipsnį

Prieš trejetą ir pusę metų inž. Antanas Laucius su žmona Dalia Karazijyte ir dviems dukrelėmis atsikėlė į Aurorą. Pradėjo dirbti Thor Power Tool Co. elektrotechnikos inžinieriumi.

Su mažamečiais vaikais nepavyko gauti buto. Teko ieškoti nuosavo. Visiškai naują, bet nebaigtą įsigijo arti miesto ribų. Prasidėjo baigiamieji namo įrengimo darbai. Darbas fabrike ir ryžtas siekti master laipsnio. Laisvalaikis buvo užimtas tai darbu apie namą, tai pamokų rengimu ir lankymu, nes du kartu vakarais per savaitę važinėjo į Chicagos Technologijos institutą pamokoms.

Pagaliau sausio mėnesį išlaikė reikiamus egzaminus ir gavo master laipsnį. Šia proga kompanija pakėlė į vyresniuosius inžinierius. Tuo pačiu ir atlyginimas pakilo. Vietos LB apylinkė, kurios nariu yra nuo atvykimo į Aurorą, sveikina įsigyto laipsnio proga ir linki sekmės naujose pareigose.

Dabartiniu metu inž. Antanas Laucius jau augina tris šeimos narius: Viktoriją 5, Reginą 4 ir sūnų Tomą 1 ir ½.

Pasistatė namus

Prieš kelerius metus iš Chicagos į Aurorą atsikėlė jaunavedžiai Marytė ir Juozas Vizgirdai. Pradžioje nuomojo butą. Ilgai netrukus nusipirko sklypą ir pasistatė namą. Marytė dirba Chicagoje General Electric prekyboje, o Juozas — vietos Caterpillar traktorių įmonėj mašinistu. Abu yra vietos LB apylinkės nariai.

Atsikėlė nauja šeima

1949 m. p.p. Mažeikų šeima atvykusi į Ameriką apsistojo Roselando Parke, piet. Chicagoje. Mažeika gavo gerai apmokamą spaustuvės kalkuliatoriaus darbą, o žmona vyr. sesele ligoninėje.

Nelauktai toji kompanija, kurioje jis dirbo, persikėlė į Batavia, Ill. Nenorėdamas nustoti mėgiamo darbo, pradėjo kasdien važinėti į Batavia.

Vėliau, 1961 metų pabaigoje, visa šeima iš šešių asmenų persikėlė į Aurorą, į kiek anksčiau įsigytą namą. Žmona jau dirba ligoninėje, du mažiausieji lanko čia pat už trejetos blokų esamą katalikišką mokyklą, tik vyresniajam sūnui tenka važinėti į Chicagą, į lankomą aeronautikos aukštąją mokyklą. Au roros LB apylinkė sveikina atvykusius, linki sėkmingai įsikurti ir laukia stojant nariais į vietos apylinkę.

B. Jablonskis

AUKOS LIETUVAI LAISVINTI

Kai čia steigėsi LB Chicagos apygardoj Auroros apylinkė, tai atrodė, kad ji tik popieryje gyvuos. Tačiau laikas padarė savo. Veik trigubai padaugėjo narių. Pradėjo rengti Vasario 16, Motinos dienos minėjimus ir birželio 14 išvežtųjų kankinių Sibiran pagerbimą. Taip pat nukreipė savo veiklą ir į šalpos sritį. Paremta aukomis Dainų šventė, vykstantieji į Pietų Ameriką sportininkai, Balfas ir kt. Paskutiniu laiku švenčiant Vasario 16 sudėta aukų Lietuvai laisvinti. Šiam tikslui suaukota $95.

Po $10 aukojo: Irena Kyrienė, dr. Jonas Gliaudelis, Juozas Vizgirda, sr., Vytautas Mažeika, Petras Vizgirda, Vytautas Vizgirda; po $5 — išd. Kazys Germanas, Alfonsas Riauka, Juozas Laurynas, Romas Norvaišas, Jonas Kakšteinas.

Po $4 — Klemensas Silkaitis, Juozas Vizgirda ir 2 dol. B. Jablonskis. — **B. Jablonskis.**

Chicagoje

KRITO NAMŲ STATYBA

Gyvenamųjų namų statybos pramonė Chicagoje išgyvena tikrą krizę. Neseniai paskelbti statistikos duomenys rodo, kad šiais metais per pirmuosius du mėnesius naujų namų statybai leidimų išduota 32% mažiau, nei pereitais metais. Priemiesčiuose leidimų išdavimas nukrito net ligi 44%. Šių metų gyvenamųjų namų statyba yra pati žemiausia nuo 1949 metų. Ypač sumažėjo vienos šeimos namų statyba. Kiek geresnėje padėty yra apartamentinių namų statyba, kuri Chicagoje net paaugo palyginus su pereitais metais. 1961 metais buvo duota leidimų 183 vienetams, o šiais metais — 454.

Šis statybos sumažėjimas palietė ir daugelį lietuvių namų statybos kontraktorių, kurie daugiausia vertėsi vienos ar dviejų šeimų namų statyba. Artėjant pavasariui kai kas tikisi statybos pagyvėjimo, bet abejojama kad tai žymiai pakeistų padėtį.

APKALTINO NEW YORKO TV TINKLUS

Kun. John Banahan, Chicagos arkidiecezijos radijo ir televizijos direktorius, pareiškė Federalinės Komunikacijos komisijos vykstančiame posėdyje, jog "tikri (TV) padėties kaltininkai yra New Yorko transliacijų tinklai, kurie susiaurina vietinių stočių pasireiškimą." Jis pasakė, jog diecezijos santykiai su TV stotimis WBBM, WBNQ ir WBKB yra nepatenkinami. Šią savaitę visa eilė kitų liudininkų praneš savo pažiūras federalinei komisijai.

DARBINGIAUSIAS TEISMAS

Chicagos Municipal teismas yra pats darbingiausias visoje šalyje. Pernai 36 teisėjai apsvarstė maždaug 2,000,000 bylų. Iš tų bylų 75 procentai buvo dėl nusikaltimų trafiko taisyklėms.

VALSTYBĖS PARKAS MIESTE

Vienintelis Illinois valstybinis parkas Chicagos miesto ribose yra pomirtinis paminklas pastatytas Stephen Douglas atminčiai prie 35-tos ir Lake Park.

MOTERYS POLICININKĖS

Chicagos policijos departamente yra 72 moterys policininkės.

SURIŠO ŠEIMĄ IR APVOGĖ

Eugene Sorinsky, jo žmona, ir du vaikai, 6200 N. Monticello av., ketvirtą val. ryto buvo pažadinti ir surišti 3 vyrų vagilių gaujos, kuri išsinešė $41,000 vertės brangakmenių ir kailinių bei $1,250 pinigais.

Tikroji laisvė yra privilegija naudotis savo teisėmis, bet nenaikint kitų teisių. — **G.Pinckhard**

A. † A.

Antanas Boguslaw

(BOGUSLOVAS)

Gyveno 4543 S. Hermitage Ave.

Mirė kovo 19 d., 1962, 8:30 v. r., sulaukęs 91 m. amžiaus.

Gimė Lietuvoje. Kilo iš Vilniaus.

Amerikoje išgyveno 54 m.

Pasiliko dideliame nuliūdime žmona Petronėlė, 2 sūnūs. Connie, ir Casimir, marti Antoinette 3 dukterys: Mary De Klerk, žentas John Sophie Greiner, žentas Henry ir Helen Gunkleman, 6 anūkai ir 12 proanūkų, kiti giminės, draugai ir pažįstami.

Kūnas bus pašarvotas treč., 2 val. p. p. John F. Eudeikio koplyčioje, 4605 S. Hermitage Ave.

Laidotuvės įvyks penktad., kovo 23 d., iš koplyčios 8:30 val. ryto bus atlydėtas į Šv. Kryžiaus parapijos bažnyčią, kurioj įvyks gedulingos pamaldos už velionies sielą. Po pamaldų bus nulydėtas į Šv. Kazimiero kapines.

Nuoširdžiai kviečiame visus: gimines, draugus ir pažįstamus dalyvauti šiose laidotuvėse.

Nuliūdę: Žmona, sūnūs, dukterys, marti, žentai, anūkai ir proanūkai.

Laidot. direkt. John F. Eudeikis. Tel. YArds 7-1741.

A. † A.

Stefonas Mališauskas

Gyveno 4438 S. Francisco Ave.

Mirė kovo 18 d., 1962, 9:25 v. v., sulaukęs senatvės.

Gimė Lietuvoje. Kilo iš Tauragės apskr., Kražių parapijos.

Amerikoje išgyveno 58 m.

Pasiliko dideliame nuliūdime žmona Petronėlė (Globis), 2 dukterys: Bernice Meesit, žentas Jack H., ir Geraldine Williams, žentas Jackson, 3 anūkai ir 1 proanūkas, seserų vaikai; Sophie Aušra su šeima, Anna Stoklosa su šeima, Sophie Šlepavičienė su šeima ir Bernice Rampsch su šeima, kiti giminės, draugai ir pažįstami.

Kūnas pašarvotas John F. Eudeikio koplyčioje, 4330 S. California Ave.

Laidotuvės įvyks ketv., kovo 22 d., iš koplyčios 8:30 v. ryto bus atlydėtas į Švenč. P. M. Nekalto Prasidėjimo parapijos bažnyčią, kurioje įvyks gedulingos pamaldos už velionies sielą. Po pamaldų bus nulydėtas į Šv. Kazimiero kapines.

Nuoširdžiai kviečiame visus: gimines, draugus ir pažįstamus dalyvauti šiose laidotuvėse.

Nuliūdę: Žmona, dukterys, žentai, anūkai ir proanūkas.

Laid. Dierekt. John F. Eudeikis, Telef. LA 3-0440.

A. † A.

ALEXANDER IWASKIEVICZ

Gyveno 3134 W. 38th Street.

Mirė 1962 metais, sulaukęs pusės amžiaus.

Gimė Lietuvoje. Kilo iš Krakių parapijos, Jurgaičių kaimo.

Amerikoje išgyveno 50 m.

Pasiliko dideliame nuliūdime giminės, draugai bei pažįstami.

Laidotuvėmis rūpinasi Antanas ir jo žmona Frances Samoska ir jų šeima.

Priklausė Amerikos Lietuvių Piliečių klubui.

Kūnas pašarvotas P. Bieliūno kopl., 4348 So. California Ave. Laidotuvės įvyks trečiad., kovo 21 d. Iš koplyčios 8:30 v. ryto bus atlydėtas į St. Agnes parap. bažnyčią, kurioje įvyks gedulingos pamaldos už velionies sielą. Po pamaldų bus nulydėtas į Šv. Kazimiero kapines.

Nuoširdžiai kviečiame visus: gimines, draugus ir pažįstamis dalyvauti šiose laidotuvėse.

Nuliūdę: Giminės ir draugai.

Laidot. direkt. P. Bieliūnas, Telef. LAfayette 3-3572.

A. † A.

MARIJONAI TARULIENEI mirus, jos sūnums Norbertui ir dr. Albertui reiškiame nuoširdžią užuojautą.

Elena ir Vytautas Pagiriai
Janina, Audronė ir Vytenis Petrušiai
Halina ir Vaclovas Bagdonai

A. † A.

MARIJONAI TARULIENEI mirus, jos sūnums Norbertui, Albertui ir Alfonsui (Lietuvoje) su šeimomis reiškiame nuoširdžią užuojautą.

Kuzmų ir Butikų šeimos

P A D Ė K A

A. † A.

PETRAS GEDMINT

Mūsų mylimas vyras ir tėvelis mirė 1962 m. kovo mėn. 6 d. ir buvo palaidotas kovo mėn. 9 d. Šv. Kazimiero kapinėse, Chicagoje. Mes norime padėkoti visiems, kurie suteikė jam paskutinį patarnavimą ir palydėjo į amžino poilsio vietą.

Nuoširdžiai dėkojame didž. gerb. kunigams: kleb. prel. I. Albavičiui, kun. P. Patlabai ir kun. J. Makarui, kurie atlaikė gedulingas pamaldas už jo sielą. Dėkojame kun. A. Jauniui, kuris palydėjo velionį į kapines.

Nuoširdus dėkui visiems, kurie užprašė šv. Mišias už jo sielą. Dėkojame visiems, kurie prisiuntė velioniui gėlių bei pareiškė mums toje liūdesio valandoje užuojautą. Dėkojame A. Skriduliui už giedojimą bažnyčioje.

Dėkojame grabnešiams — nariams Šv. Vardo draugijos. Dėkojame kun. J. Makarui, Šv. Vardo Draug. ir Katalikų Dukterų draugijai ir Namų Savin. draugijai už maldas koplyčioje.

Dėkojame visiems laidotuvėse dalyvavusiems, kuriems atskirai neturime galimybės padėkoti.

Dėkojame laidotuvių direktoriui Vasaitis-Butkus už malonų patarnavimą. Visiems, visiems nuoširdus dėkui.

ŽMONA, DUKTĖ, ŽENTAS IR ANŪKAS

GUŽAUSKŲ BEVERLY HILLS GĖLINYČIA

Geriausios gėlės dėl vestuvių, banketų, laidotuvių ir kitų papuošimų

2443 WEST 63rd STREET

Telef. PR 8-0833 PR 8-0834

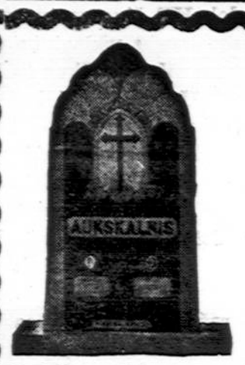

PIRKITE DABAR TIESIOG NUO MR. NELSON

SAVININKO

SAINT CASIMIR MONUMENT CO.

3914 West 111th Street

Didžiausias Paminklams Planų Pasirinkimas Visame Mieste

Telef. — CEdarcrest 3-6335

Vienas blokas nuo kapinių

J. F. EUDEIKIS

LAIDOTUVIŲ DIREKTORIUS

TRYS MODERNIOS KOPLYČIOS

4605-07 South Hermitage Avenue

Tel. YA 7-1741-2

4330-34 South California Avenue

Telefonas LA 3-0440 ir LA 3-9852

AMBULANCF PATARNAVIMAS DIENĄ IR NAKTĮ

Petkus

TĖVAS IR SŪNUS

MARQUETTE FUNERAL HOME

TRYS MODERNIOS KOPLYČIOS

2533 West 71st St. Telef. GRovehill 6-2345-6

1410 S. 50th Ave., Cicero. TOwnhall 3-2108-09

AIKŠTĖ AUTOMOBILIAMS STATYTI

EDVARDAS SAUNORIS — GĖLININKAS

Paruošia gėles iš savo šiltadaržių vestuvėms krikštynoms ir kitoms iškilmėms. Parūpina gėles ne tik laidotuvėms, bet ir gėles sodinti bei puošti kapus Jūsų artimųjų.

3942 W. 111th St., PR 9-1355 ir 9-1356

Laidotuvių Direktoriai

MAŽEIKA & EVANS

6845 SO. WESTERN AVE.

TRYS MODERNIŠKOS AIR-CONDITIONED KOPLYČIOS

MAŠINOMS VIETA

REpublic 7-8600 REpublic 7-8601

LAIDOTUVIŲ DIREKTORIAI

Lietuvių Laidotuvių Direktorių Asociacijos Nariai

PETRAS BIELIŪNAS
4348 S. CALIFORNIA AVE. LAfayette 3-3572

ANTANAS M. PHILLIPS
3307 LITUANICA AVE. Tel. YArds 7-3401

POVILAS J. RIDIKAS
3354 S. HALSTED STREET Tel. YArds 7-1911

LEONARDAS F. BUKAUSKAS
10821 S. MICHIGAN AVE. Tel. COmmodore 4-2228

JURGIS F. RUDMIN
3319 S. LITUANICA AVE. Tel. YArds 7-1138—1139

VASAITIS — BUTKUS
1446 S. 50th AVE., CICERO, ILL. Tel. OLympic 2-1003

STEPONAS G. LACKAWICZ
2424 W. 69th STREET Tel. REpublic 7-1213
2314 W. 23rd PLACE Tel. VIrginia 7-6672

Pasinaudokite "Draugo" Classified skyriumi

Split by PDF Splitter

APLINK MUS

× **L. M. s-gos Chicagos skyrius** ir A. L. B-nės Chicagos apygardos Švietimo komisija š. m. kovo 24 d., šeštadienį, 6 v. p. p. Jaunimo Centre rengia įvairią programą Chicagos lituanistinių mokyklų pasirodymą-vakarą. Dalyvauja Brighton Parko, Cicero, K. Donelaičio, Marquette Parko, Roselando, Town of Lake, Bridgeporto, West Side lit. mokyklos. Programoje—chorų dainos, inscenizacijos, grupinės ir pav. deklamacijos, tautiniai ir kiti šokiai, plastika ir kt. Tėveliai kviečiami atvykti kartu su minėtų lit. mokyklų savo vaikučiais, išgirsti ir pamatyti jų paruoštos taip įdomios ir gražios programos. Kviečiami atvykti ir kiti tautiečiai.

× **Juratė Juozevičiūtė,** 7204 S. Richmond, dr. Juozevičiaus dukrelė, Marijos Aukšt. mok. mokinė, savo lietuviškai bibliotekai praturtinti, "Drauge" nusipirko knygų už 23 dol. Kviečiame ir kitus jaunuosius pasekti gražiu pavyzdžiu ir įsigyti knygų, kurių šiuo metų papigintai parduoda "Draugas".

× **Kun. Stasys Gaučias,** Visų Šventųjų parap. klebono kun. Prano Lukošiaus asistentas, sidabrinio jubiliejaus proga, asistuojant kun. S. J. Bartkui ir kun. S. P. Petrauskui, padėkos mišias aukos balandžio 8 d. 12 val. Visų Šventųjų parap. bažnyčioje. Vakare 7 val. įvyks jubiliato pagerbimo banketas. Pagerbimo komitetui vadovauja Stasys Kernagis.

× **Kongreso narys Dervinski** (Ill.) gavęs iš Pabaltijo Adv.-Teis. Lygos kovo 25 d. Chicagoj suruošto Lietuvos, Latvijos ir Estijos 44 nepriklausomybės metų minėjimo rezoliuciją, ją įtraukė į "Congressional Record". Rezoliucijoje prašoma kad Pabaltijo valstybių klausimą įneštų į Jungtines Tautas, kad Sovietų Sąjunga ištrauktų savo kariuomenę, grąžintų ištremtuosius ir paleistų iš kalėjimų laisvės kovotojus, kad įvykdytų laisvus rinkimus Jungtinių Tautų priežiūroj. Kongresmanas toms mintims pritarė ir prašė kongresą tuo reikalu padaryti tyrinėjimus ir rezoliucijai duoti eigą.

× **Don Varno** posto iškilmėse praėjusį šeštadienį, be anksčiau skelbtų svečių, dalyvavo ir buvę posto komanderiai: George Strode, John Evans, Joseph Stanaitis, Anthony ir Felix Mosteika, John Shulmistras, Nestor Girwain ir Steve Samoša. Taip pat dalyvavo ir leit. Don tėvas Dominikas Varnas.

× **Dail. B. Murino** paroda vyksta su ypatingu pasisekimu. Per pirmasias dvi parodos dienas parduota 16 kūrinių. Paroda vyksta kasdien ir tęsis ligi 25 d. 9 v. v.

× **Juozas Užupis** savo namuose atšventė vardo dieną. Buvo susirinkęs būrelis draugų, kaip ir kiekvienais metais, palinkėti Juozui geriausių ir ilgiausių metų. Juozo žmona Sigutė svečius gražiai pavaišino.

× **Dr. Vladas Šimaitis** jau 10 metų kai padeda lietuviams užpildyti Income Tax pareiškimus, 2737 W. 43 St., tel. CL 4-2390. (Sk.)

× **Dipl. Teis. Mečys Šimkus,** 4259 S. Maplewood, labai tvarkingai ir greitai užpildo INCOME TAX visiems. Tel. CL 4-7450, sekmad. **YA 7-2046.** (Sk.)

× **Kun. A. Linkus,** Šv. Kryžiaus parapijos klebonas, gulėjęs Loretos ligoninėj, stiprėja Šv. Šeimos viloje.

× **Prel. M. Krupavičius ir gen. M. Reklaitis** šiomis dienomis Kultūros Fondui paaukojo po 25 dol. KF šiuo metu vienas iš didžiausių uždavinių yra išleisti prof. V. Biržiškos "Aleksandryno" II tomą. Ši knyga, kurios išeivijai pavydi okup. Lietuvos dabartiniai valdovai, yra vienas iš didžiausių tremties mokslininko lituanisto-literatūros istoriko mokslinių darbų. Knygą turėtų įsigyti kiekvienas lietuvis, kuriam įdomi lietuvių raštijos raida, prasidėjusi Mažvydo katekizmu ir per herojiškus spaudos draudimo laikus atėjusi iki mūsų dienų. "Aleksandryno" I tomo kaina 7.50 dol. Ją galima įsigyti ir Drauge.

× **Liet. Scenos Darb. s-gos** Chicagos skyriaus visuotinis metinis susirinkimas įvyks kovo 24 d., 7 val. v. šeštadienį, Jaunimo Centre. Dienotvarkėje — valdybos rinkimai ir kiti einamieji reikalai. Nesusirinkus 7 val. reikiamam narių skaičiui, po valandos šaukiamas kitas susirinkimas, kuris bus laikomas teisėtu.

× **Knygas reikia** pirkti visada, tačiau jeigu kurių nors knygų neįsigijome anksčiau, dabar galime jas įsigyti papigintimo proga. Už didesnes sumas knygų įsigijo čikagiečiai L. Zurlis, Juozas Dėdinas, Masiliauskas, Ant. Matukas. Visus kviečiame pasinaudoti Draugo paskelbtu knygų papiginimo mėnesiu.

× **"Dainavos" Jaunimo stovyklos rėmėjų** susirinkimas įvyksta šį sekmadienį, kovo 25 d. 11 v. Jaunimo Centre. Jame bus padaryta išsamus pranešimas apie stovyklos ekonominį stovį, jos ateities planus, išrinktas globos komitetas ir t.t. Susirinkime kviečiami dalyvauti visi—ir rėmėjai ir stovyklos reikalais susinteresavę asmenys. Paskirkime valandėlę laiko šiam svarbiam tikslui ir dalyvaukime pirmame šios rūšies susirinkime Chicagoje.

× **"Jūratės ir Kastyčio"** operos išleidimo fondas turėjo savo posėdį pirm. M. Rudienės namuose, kuriame aptarė paskutinius reikalus su operos išleidimu. Operos libretto jau baigiamas išversti į anglų kalbą. Tą vertimą daro Nadas Rastenis. Numatytas vertėjas į vokiečių kalbą. Posėdyje, be fondo narių, dar dalyvavo sol. Aldona Stempužienė. Posėdis buvo darbingas ir pasižymėjo noru, kuo greičiau išleisti minėtą operą, nors didžiausias stabdis tebėra pinigų stoka.

× **Lucija S. Virpšaitė** kovo 19 d. atskrido iš Kauno į Chicagą pas savo tėvą S. Virpšą. Bilietu ir kelione rūpinosi Wide World Travel agentūra, kurios prezidentu yra lietuvis W. Rask-Rasčiauskas.

× **Mok. J. Širkos** motinai mirus, jo vedamos lituanistinės klasės mokiniai užprašė gedulingas mišias, kurios bus atlaikytos kovo 24 d., šeštadienį, 7:30 v. r. tėvų jėzuitų koplyčioje, 57 st. ir Claremont ave. Pažįstami ir draugai prašomi atsilankyti. (Pr.)

× **Čia jokių ginčų nėra:** Nordmende vokiški stereo radijo-patefonai savo gerumu pralenkia daugelį kitų, bet jų kaina tikrai žema Gradinsko televizijų, radijų, patefonų ir vėsintuvų krautuvėje, 2512 W. 47th St. FR 6-1998. (Sk.)

SLOVAKŲ DIENA

Chicagos Slovakai minės Slovakų nepriklausomybės dieną kovo 25 d. Stefanik Court, 2448 S. Pulaski rd.

SPAUDAI PAREMTI

Prel. Jurgis Paškauskas (Paškus), įvertindamas lietuviškosios spaudos reikšmę ir besirūpindamas jos platinimu bei gražinimu, paaukojo Draugo klišių įrengimų reikalams $200.00. Prelatas nuo seniai yra glaudžiai susijęs su dienraščiu Draugu. Jis yra Liet. Kat. Spuados draugijos direktorius nuo jos įsisteigimo pradžios; šiemet sukanka jau dvidešimt vieneri metai.

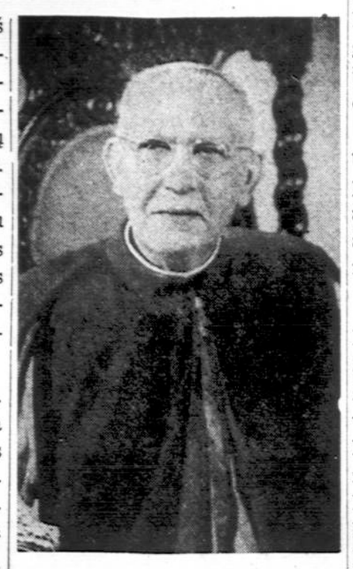

Prel. Jurgis Paškauskas

Beveik visą gyvenimą prel. J. Paškauskas dirbo ir dirba su Amerikos lietuviais. Jaunas atvyko į Ameriką, paskui grįžo mokytis į Kauną. Aukštuosius mokslus ir kun. seminariją baigė Amerikoje, Alleghany, N. Y. Kunigu įšventintas 1916 m. Nuo 1918 m. buvo klebonu Šv. Petro ir Povilo parapijoje, Chicagoje, kur 1921 m. įsteigė mokyklą. 1927 m. perkeltas į Visų Šventų parapiją. Čia pastatė kleboniją ir išsigudė statybos fondą. Nuo 1944 m. yra klebonu Šv. Marijos Gimimo parapijoje, Marquette Parke. Čia jis padidino mokyklą ir—1957 m. pastatė J. Muloko projektu naują bažnyčią, kurią išpuošė lietuvių dailininkų darbais.

Visa prel. J. Paškausko veikla vyksta giliai krikščioniškoje ir lietuviškoje dvasioje. Draugo vadovybė Prelatui reiškia padėką už atkreiptą dėmesį spaudos reikalams.

Chicagoje ir apylinkėse

DAUGYBĖ SVEIKINIMŲ

Lietuvos kons. dr. P. Daužvardžio pagerbime, konsulą sveikino visa eilė organizacijų raštu. Sveikino Vilniaus Krašto Liet. s-ga, Dainava, Liet. Opera, Ateities šokėjai, Muzikologijos archyvas, Menininkų klubas, Margutis, Lietuvių fondas, Liet. Darbo Feder. sekretoriatas, Alvudas, Valst. Liaudininkų sąjunga, ateitininkai, moksleiviai, Liet. Veteranų sąjunga, ateit. sendraugiai, šauliai, Vargonininkų s-ga, Liet. Taut. Akad. sambūris, krikšč. demokratai, Žurnalistų są-ga, Skautų seserija, Amer. Liet. Kat. sąjunga, skautai, "Laiškai Lietuviams", New Yorko vyčių senjorai, birutininkės, Chicagos Aukšt. Lit. mokykla, Liet. Moksąjunga, Bendruomenė, Rašytojų sąjunga, Adamkavičiai, neolituanai, Čiurlionio galerija, Liet. Neprikl. Talka, vyr. skautininkas, Sporto apygarda, Amer. Liet. Taut. s-ga, Profesorių d-ja, Montessori dr-ja, S-LA, Liet. Atg. sąjūdis, Akad. skautų sąj., Skautams Ramti dr-ja, PLIAS, Žuvusiems Dėl Lietuvos Laisvės Paminklo Globos komitetas, Liet. Gyd. dr-ja, Amer. L. Gyd. s-ga, L. Dantų Gyd. s-ga, Illin. Liet. Gyd. Moterų Pagalbinė s-ga, A. Stephens ansamblis, konsulatų ir diplomatų sveikino Bielskis, Shalna, J. Baltrušaitis, Meyeris, Polišaitis, Žmuidzinas; toliau sveikino Liet. Dukterys Tremtyje, Altas, Šv. Kryžiaus ligoninė, Dirva, Šv. Kaz. seserys, Budriai, Bačkiai, Gaučiai, Krupavičius, kun. Činikas, Dan Kuraitis, Kalvaičiai, Simučiai, Br. Balutis (Londonas), St. Lozoraitis (Roma), tėvai jėzuitai, pranciškietės, Lietuvos vyčiai, teisininkai.

PAGERBTAS VL. PUTVINSKIS

Šaulių sąjungos įkūrėjo, organizatoriaus ir ideologo a. a. Vlado Putvio 33 mirties metų iškilmingas paminėjimas įvyko kovo 11 d. Jaunimo Centre, dalyvaujant Lietuvos konsului dr. P. Daužvardžiui, CV ir Chicagos skyriaus atstovams. Salė buvo pilna svečių, ypatingai daug jaunimo.

Minėjimą pradėjo Vl. Išganaitis. Buvo įneštos vėliavos ir pagerbti žuvusieji ir mirusieji šauliai. Pirmininkas nušvietė šios šventės reikšmę ir minėjimo prasmę.

Šauliai, kurie aktyviau reiškėsi organizaciniame darbe, yra apdovanojami šaulių medaliu ar žvaigžde. Šia proga buvo apdovanoti: Olga Vyšniauskienė, Laima Zabukaitė, Ant. Markuzienė, St. Bagdonas, Pr. Tomkevičius, K. Ulevičius, Jonas Kukeckis ir Alb. Atkočiūnas, kuriuos vėliau nuoširdžiai sveikino CV vardu A. Valatkaitis. Jisai taipgi dėkojo konsului, atstovams už atsilankymą į šį minėjimą ir draugišką bendradarbiavimą. Vl. Išganaitis savo kalboje priminė Putvio lenkišką kilmę ir lietuviškus darbus. Atsižadėjęs lenkiškų tradicijų, laiku suprato Lietuvos atgimimą ir savo dvarą pavertė lietuvišku židiniu. Vėliau visą savo gyvenimą paskyrė Šaulių sąjungos vystymui, plėtimui ir stiprinimui.

Lietuvos konsulas dr. P. Daužvardis pastebėjo, kad asmenys kuria epochas. Kai mes prisimename Lietuvos valstybės įkūrėją — prisimename Mindaugą, kai kalbame apie Lietuvą iki jūrų — prisimename Vytautą; kai galvojame apie Vilnių — Gediminą ir t.t., o kai šiandien kalbame apie šaulius — iškyla mums gyvas paveikslas velionies Vl. Putvio. Gerai, kad gerbiami savo vadai ir kūrėjai. Meninėj daly buvo pagerbimo montažas sudarytas iš daugelio patriotinio turinio eilėraščių. Montažą atliko J. Petrauskas, A. Markuzienė, K. Ulevičius, Martinkaitytė ir Butkutė.

A. Gintneris

Dr. Pranas ir Danutė Jarai su vaikais. Jie yra paaukoję Lietuvių Fondui 1000 dol. Dr. P. Jaras turi nuosavą gyvulių ligoninę Highland, Ind.

KETVIRTIS ŠIMTMEČIO LIETUVIŲ TARNYBOJE

Povilas Ridikas

Malonus lietuvis Povilas Ridikas jau 25 metai lietuviams padeda sunkiausioje valandoje — laidotuvėse. Jis yra laidotuvių direktorius ir turi savo koplyčią judriuasioje Bridgeporto gatvėje: 3354 S. Halsted St., Chicagoje; telef. YArds 7-1911.

Sukakties proga koplyčios frontas iš naujo dekoruotas, perstatytas puošniais akmenimis, įtaisant ypatingai ryškią ir dailią iškabą. Pati koplyčia įrengta patogiai, su vėsinimu vasarą. Savo klientams susirūpinęs visada duoti geriausią patarnavimą, Povilas Ridikas net nupirko šalia jo koplyčios buvusį plotą ir įtaisė mašinoms statyti vietą. Mandagiai, kultūringai patarnaudamas žmonėms, Povilas Ridikas turi daug jį pamėgusių šeimų.

Povilas Ridikas yra gimęs ir augęs Chcigaje. Jo tėvas dar prisidėjo prie įkūrimo dabartinės Šv. Jurgio parapijos. Povilas, išėjęs specialią mokyklą, pradėjo dabartinį savo darbą 1936 m.

II Pasaulinio karo metu buvo pašauktas į laivyną. Tarnavo admirolo Oman žinioje, Harriman specialioj ligoninėj New Yorke ir kitose vietose. Iš viso karinėj tarnyboj išbuvo dvejus metus.

Nuoširdi jo bendradarbė yra jo žmona Sally. Ji daug laiko pašvenčia artimo gerovei, savanoriškai dirbdama Keleiviams Padėti organizacijoje, dežūruodama autobusų, lėktuvų, geležinkelių stotyse ir savo patarimais, nurodymais, net pašalpa padėdama nelaimėn patekusiems keleiviams. Apie tai jau mes esame rašę anksčiau.

Povilas Ridikas ir žmona yra moderniškai įsirengę butą. Neseniai net buvo atvykę vieno laikraščio fotografai nuimti paveikslų tų pavyzdingai įrengtų patalpų. Povilas ir Sally Ridikai remia lietuvių kultūrinius reikalus. "Draugo" klišių mašinai paaukojo 50 dol.

Ridikai daug keliauja po užsienį. 1959 metais lankėsi Capri saloj, Pompėjoj, Neapoly ir Romoje buvo priimti popiežiaus Jono XXIII audiencijoje.

Pernai metais mūsų Ridikai keliavo po Ispaniją, Majorką, Šveicariją, Italiją, Prancūziją, Angliją, Vokietiją, Portugaliją, Azorus. Kelionėse žmogus praturtina savo akiratį, įgyja įgudimo palaikyti ryšį su naujais žmonėmis, dėl to Povilas ir Sally Ridikai vis padaro malonų įspūdį tiems ,kurie turi progos su jais bendrauti.

J. Jurgn.

IŠ ARTI IR TOLI

ŠVEDIJOJ

— **Atskleidė bėglio pavardę.** Švedijos LB pirm. arch. J. Pajaujis atskleidė pernai balandžio mėnesį dramatiškomis aplinkybėmis į Gotlandą atvykusio lietuvio, sovietinio jūrų laivyno leitenanto, tapatybę. Tai — Jonas Pleškys, žemaitis, kilęs iš Ariškės km., Telšių apskr. Nuo jo atvykimo pradžios valdžios organai, kol vyko atbėgėlio apklausinėjimas, informavo bendruomenės valdybą. Vėliau tuo pačiu reikalu ji palaikė ryšius su užsieniečių komisija ir Lietuvos gen. konsulu New Yorke. Nuo gegužės iki išvykimo rugsėjo mėn. buvęs jūrų leitenantas buvo įdarbintas vidur. Švedijos pramonės mieste Oerebro. Jam buvusios net sudarytos sąlygos nuo rudens pradėti laivų statybos studijas Stockholmo aukštojoje technikos mokykloje. Tačiau po ilgo svyravimo jis apsisprendė persikelti į JAV, kur šiuo metu yra įsikūręs. Nors paliko Švediją nepasirūpinęs grįžimo viza, grįžti kliūčių nebūtų, jeigu tatai jis nuspręstų padaryti vienerių metų laikotarpy. Šis atvejis parodo, koks palankus yra Švedijos nusistatymas politinių pabėgėlių atžvilgiu.

J. A. VALSTYBĖSE

— **Elona Marijošiūtė-Vaišnienė** kovo 7-8 dienomis išlaikė prancūzų literatūros daktarato — Ph. D. — egzaminus Yale universitete. Iš prancūzų literatūros egzaminavo profesoriai H. Peyre, G. May, I. Buffum ir H. Garey. Iš ispanų literatūros egzaminavo prof. J. Arrom.

— **Rašyt. Jurgis Gliauda,** Los Angeles, Calif., kovo 11 d. skaitė viešą paskaitą ateitininkų sendraugių suorganizuotame seminare lietuvio išeivio problemoms nagrinėti. Paskaitos tema: "Išeivijos kūrybinis ir kultūrinis pajėgumas". Prelegentas įtikinančiai šią problemą sprendė taip: kompaktinė emigracijos banga, atsidūrusi svetimame krašte, paprastai, tarsi iš inercijos, tęsia tas pačias kaip ir savojoje tėvynėje kultūros bei kūrybos tradicijas, vildamasi, jog niekas nepasikeitę. Jaunesnieji šios bangos kūrėjai, po neilgo laiko, pažinę naujojo krašto kultūrinio gyvenimo skirtybes, daro pirmąjį žingsnį savųjų tradicijų nenaudai, ir ima imituoti naujojo krašto kūrybą. Tačiau toks kūrybos "renesansas" negali tvirčiau įsigyventi, nes jam trūksta pagrindo — auditorijos. Mat, vyresnioji visuomenės karta noriau priima tėvynės išugdytas tautinės kūrybos tradicijas, o jaunesnioji — savo žvilgsnį labiau kreipia į originalią naujojo krašto kūrybą.

Ar iš tų, kurie dabar rašo lietuviškuose vaikų laikraščiuose, už 15—20 metų išaugs kūrėjų, galinčių praturtinti lietuviškąją kultūrą?

Rašytojas Gliauda į taip formuluotą klausimą duoda neigiamą atsakymą. Jo manymu, šviesios lietuviškos šeimos herojinėm pastangom dar pajėgs išauginti lietuvių patriotų, bet lietuviškam kūrėjui susiformuoti reikia savos žemės po kojom, o virš galvos — savojo dangaus.

Jei ir atsiras didelių talentų, vargu įstengs jie savąjį talentą apreikšti lietuvių kalba. O svetima kalba parašyti kūriniai, kad ir Nobelio premijos atžymėti, jau nebebus įnašu į Lietuvos kultūrą. Tai liudija 1917-18 metų inteligentais turtinga rusų emigracija, tai patvirtina pagaliau ir pasaulyje išsiblaškę žydai. Kurdami svetimos tautos kalbą, jie praturtina jau nebe rusų ar žydų, bet gyvenamojo krašto kultūrą. Tiesa, lotynų Amerikos rašytojai savo kūrybą grįžta į senąsias, kartais gal ir nematytas tėvynes, bet juos riša ta pati kalba ir laisvas su laisvais kraštais idėjų pasikeitimas.

Ir mūsų tautinės kultūros ateičiai šviesesnių vilčių teikia intensyvėjanti kova už krašto laisvę. (J. K.)

ITALIJOJE

— **Itališkosios Eltos informacijų pasisekimas.** Praėjusį metą itališkosios Elta-Press biuletenių išėjo 12 numerių, kurių 4 su iliustruotais viršeliais ir vienas specialus papildomas numeris. Iš viso gavosi didelis 300 puslapių tomas, su 331 žiniomis, iš kurių 159 politinės, 78 religinės, 38 kultūrinės, 21 ekonominės, 28 lietuvių politinio humoro, 3 novelės ir 4 dokumentaciniai straipsiai. Vienas iš jų apima visą Lietuvos istorijos raidą. Buvo surinkti 1961 metų bėgy 2,120 straipsniai apie Lietuvą (maždaug du trečdaliai visų italų spaudoje pasirodžiusių žinių apie Lietuvą), iš kurių tiesioginiai iš Elta-Press biuletenių, 1,819 žinių ir kiti 301 iš kitų šaltinių arba netiesioginiai iš Elta-Press. Nemaža žinių persispausdina italų didžiosios agentūros.. Taip pat Elta-Press žinias panaudoja ir užsienio agentūros bei spauda, ypač prancūzų, šveicarų ir austrų.

Daugiausiai yra panaudojamos religinės žinios. Po jų seka politinės, kultūrinės ir kitos. Duotos novelės (Mazalaitės ir Zobarsko) buvo pakartotinai iš spausdintos įvairiuose žurnaluose ir laikraščiuose. Didelio pasisekimo susilaukia politinis lietuvių humorizmas (anekdotai iš Lietuvos). Juos ne tik panaudoja spauda, bet gali išgirsti pasakojant ir parlamente, valdžios įstaigose, dvasiškijos tarpe ir net liaudyje.

Šiuo metu Elta-Press spausdinama 1,000 egzempliorių. Iš jų virš šimto eina į užsienius. Kiti eina valdžios įstaigoms, parlamentarams, senatoriams, svetimų kraštų atstovybėms Italijoj ir Vatikane, kardinolams, Vatikano įstaigoms, žinių agentūroms, laikraščiams, radijofonams, organizacijoms, žymesniems veikėjams.

Visą leidimo, redagavimo, žinių telkimo darbą atlieka kun. V. Mincevičius. Finansuoja Vlikas ir Kanados Lietuvių Bendruomenė. Elta-Press eina jau devinti metai.

TERRA
Porcelanas, kristalas, stalo sidabras, brangenybės, etc.
3237 W. 63rd St., Chicago 29, Ill.
Tel. 434-4660
Parduotuvė atdara ir sekmadieniais.
Kūnas pašarvotas P. Bieliūno koplyčioje, 4348 S. California

KRISTAUS GYVENIMAS
knyga 965 psl., parašyta
PROF. GIUSEPPE RICCOTTI
Iš italų kalbos išvertė
KUN. P. DAUKNYS, MIC.
Spausdino Nidos spaustuvė Londone. Įrišta kietais puikiais viršeliais
Tai yra pirmas toks platus mokslinis veikalas apie Kristaus gyvenimą lietuvių kalboje. Ši knyga yra išversta į 23 kalbas.
Knygos kaina $7.00
Amerikoje ir Kanadoje pagrindinis platintojas yra
"DRAUGAS"
4545 West 63rd Street
Chicago 29, Illinois