Lietuvos nacionalinė M.Mažvydo biblioteka


# DRAUGAS

THE LITHUANIAN WORLD-WIDE DAILY

LAISVOJO PASAULIO LIETUVIŲ DIENRAŠTIS

4545 WEST 63RD STREET CHICAGO 29, ILLINOIS
TELEPHONE: LUDLOW 5-9500

Vol. XLVI — Price 10¢ — ANTRADIENIS, GEGUŽĖS (MAY) 8, 1962 — Kaina 10 c. — Nr. 108


## NEPAVYKO „TAUTŲ DRAUGYSTĖS" DEMONSTRACIJOS

**„Ko jūs slepiatės už sienos — Berlyne? Grąžinkite mums kviečius ir mėsą — mes nebenorime jūsų šerti."**

MIUNCHENAS, Vokietija. — Skelbdami, kad Vakarai kursto karą, komunistai reklamuojasi savo pavergtų tautų draugyste ir taika. Jų simboliu tarp lenkų ir sovietinės zonos vokiečių yra Oderio - Neissės linija, kuri laikoma siena. Prieš nusiginklavimo konferenciją Genevoje, komunistai buvo sugalvoję pademonstruoti taiką ir draugystę tuose buv. Vokietijos miestuose, kuriuos pusiau perdalija Oderio - Neissės linija, suruošdami abiejų miesto dalių bendrus mitingus, o jų priimtos taikos rezoliucijos turėjo būti pasiųstos nusiginklavimo konferencijai. Tokie mitingai įvyko Gubene ir Goerlitze, bet pasibaigė gėdingai.

Gubeno vokiečių - lenkų bendras mitingas buvo sutartas vokiškoje miesto pusėje. Bet, kadangi lenkų niekas į mitingą nevarė, tai jų ten tenuėjo labai mažai. Tebuvo tik iš pareigos žymesnieji lenkų komunistai. Dėl to užsigavo vokiečių "draugai". Gubeno kompartijos sekretorius pradėjo viešai prikaišioti "draugams" lenkams, kad šie tikriausiai nepajėgią suprasti aukų, kokias vokiečiai turį prisiimti, pripažindami Oderio - Neissės sieną. Jis net pagrąsino, kad šis sienos klausimas galįs tapti atviru, jei lenkai tiek solidarumo terodysią. Dėl šito užsigavo lenkų komunistų pareigūnai ir iš bendro mitingo išėjo, laikraštininkams pareikšdami: "Tarp mūsų ir DDR vokiečių nieko bendro nėra". Grįžę į savo miesto dalį, jie patelefonavo į Varšuvą, kad ji dėl šitokių kalbų padarytų demaršą Berlyne.

Bendras susirinkimas Goerlitze buvo sušauktas lenkų miesto pusėje. Demonstrantų buvo susirinkę gausiai iš abiejų pusių. Po komunistų vadų apsidalinimo gėlėmis, staiga lenkų jaunuoliai pradėjo šaukti vokiečiams: "Ko jūs slepiatės už sienos (Berlyne)? Grąžinkit mums kviečius ir mėsą — mes nebenorim jūsų šerti". To svečiams vokiečiams buvo perdaug. Jų komjaunuoliai puolė lenkus mušti, užsimiršę, kad jie lenkų pusėj. Į tokią "svečių" arogancią "draugai" lenkai taip pat atsakė kumštimis. Ir prasidėjo rimtas nosių kruvinimasis. Muštynes nutildė lenkų kompartijos pareigūnai, atsiprašydami vokiečius, kad "pusbernių gaivalai" sutrukdė draugystę.

Šitaip abiejuose miestuose iširo "draugystės" ir "taikos" bendri mitingai, nepriėmę jokios rezoliucijos nusiųsti į Genevą. (Pagal "Christ und Welt" informaciją). (ELI)

## Lietuva atgaus nepriklausomybę

**Iš Vliko memorandumo Nato konferencijai**

NEW YORKAS. — Vliko Vykdomoji Taryba savo memorandume, pasiųstame gegužės 3 dieną Atėnuose, Graikijoje, Šiaurės Atlanto Sutarties Organizacijos (Nato) užsienio reikalų ministerių konferencijai ,nurodė, kad lietuvių tauta pasiryžusi atgauti laisvę ir nepriklausomybę. Lietuva nenori amžiams likti Maskvos kolonija. Lietuvos gyventojai su dideliu dėmesiu seka laisvojo pasaulio, ypatingai NATO pastangas stiprėjimo kryptimi.

Toliau pabrėžia, kad kiekviena nuolaida Maskvai gali palauž ti pavergtų tautų pasipriešinimo valią, tuo tarpu ryžtingi žygiai, siekiant suvaldyti sovietinį agresyvumą stiprina kovą už laisvę.

Pagal memorandumo mintis, Lietuvoje ir kituose pavergtuose kraštuose Kremlius kiekvieną dieną netenka pasitikėjimo ir prestižo. Pageidaudamas iš NATO aiškiai pasisakyti Lietuvos laisvės atstatymo klausimu, Vlikas dar nurodė, kad lietuvių tauta priklauso Vakarams ir su jais ir toliau ją sieja glaudūs ryšiai. Lietuvių tauta apeliuoja į visas laisvąsias tautas ją paremti kovoje už teisę ir laisvę. (E.)

## Segni – Italijos prezidentas

**Segni tvirtai remia Šiaurės Atlanto sąjungą (Nato)**

ROMA. — Antonio Segni, užsienio reikalų ministerį, užvakar parlamentas išrinko Italijos prezidentu; jis yra trečiasis pokarinis prezidentas. Penkias dienas truko prezidento išrinkimas ir Segni buvo išrinktas devintame balsavime.

Iš 854 balsų buvo paduota 842, krikščionis demokratas Segni gavo 443, o jo oponentas socialdemokratas surinko 334. 51 balsas paduotas tuščias, 13 teko kitiems kandidatams ir vienas buvo panaikintas.

Segni, kuris bus inauguruotas gegužės 11 dieną septynerių metų terminui, pakeičia prezidentą Gronchi, išrinktą 1955 metais. Pirmasis prezidentas buvo Luigi Einaudi, išrinktas 1948 metais.

Italijoje prezidentą renka parlamentas.

Segni, nepaisant jo 71 metų amžiaus, yra stiprus ūkininkas iš Sardinijos; jis yra Šiaurės

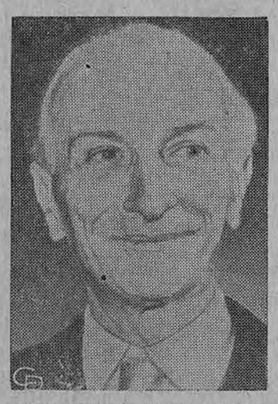

**Antonio Segni**, naujas Italijos prezidentas

Atlanto Sutarties Organizacijos (Nato) rėmėjas ir palaiko vakariečių sąjungininkų politiką.

### KALENDORIUS

Gegužės 8 d.: šv. Denis, vyskupas; Džiugas, Dainava.

Gegužės 9 d.: šv. Grigalius, Austė.

### ORAS

Oro biuras praneša: Chicagoje ir jos apylinkėje šiandien — apie 60 laipsnių, galimas lietus; rytoj — vėsu.

Saulė teka 5:39, leidžias 7:55.

## JAV iššovė atominį sviedinį

WASHINGTONAS. — Jungtinės Amerikos Valstybės sekmadienį iššovė sviedinį, nešantį karo galvutę, iš Polaris povandeninio laivo. Iššovimas įvykdytas 6:45 val. vakare (Chicagos laiku) Christmas salos apylinkėje Pacifike vykdant "Operation Dominic" bandymų seriją.

Nepranešta, ar atominis sviedinys buvo iššautas iš pasinėrusio povandeninio laivo ar esant vandens paviršiuje.

— **Vakarų Vokietijos ambasadorius Washingtone Gerve** atšaukiamas namo, kadangi prezidentui Kennedžiui nepatikusi jo politinė linija Berlyno ir Vokietijos klausimu.

## Sučiupo raudonųjų vadus, bėgančius iš Venecuelos

CARACAS, Venecuela. — Venecuelos karo laivas sugavo keletą komunistų vadų ir du sukilėlius laivyno karininkus, bėgančius laivu nepavykus Carupane sukilimui praėjusį savaitgalį.

Vyriausybė vakar pranešė, kad raudonasis parlamento narys Eloy Torres bvuo suimtas kartu su kitais bėgliais naikintuvo Moran.

Prezidentas Romulo Betancourt pagyrė vyriausybės ištikimas karines jėgas, kurios sutriuškino komunistų revoliuciją, bandžiusius primesti kraštui diktatoriaus Castro rūšies režimą. Užmuštų asmenų esą per 40, o sužeistų 150. Vyriausybė netekusi dviejų karių ir 10 sužeista.

Vidaus reikalų ministeris Carlos Andrez Perrez korespondentams pareiškė, kad "kraštutiniai neįstengė patraukti savo pusėn vadų. Jie negavo paramos, ypač iš kaimiečių. Venecuela parodė, kad ji negali būti sukubinta".

Šv. Kazimiero Seserų Rėmėjų draugijos seimo, įvykusio gegužės 6 d. Chicagoje, prezidiumas ir komisija. Iš kairės į dešinę: V. Stankienė, V. Galnaitė, A. Nausėdienė, rėmėjų centro valdybos pirm., J. Kuzmickienė, K. Pocienė, M. Stankiūtė, B. Varpucen.

## SĖKMINGAS ŠV. KAZIMIERO SESERŲ RĖMĖJŲ DRAUGIJOS SEIMAS

**Motinėlė M. Adorata**, Šv. Kazimiero seserų generalė vyresnioji.

CHICAGO. — Šv. Kazimiero Seserų Rėmėjų draugijos metinis seimas, įvykęs praėjusį sekmadienį Marijos Aukštesniosios mokyklos patalpose, labai sėkmingai praėjo. Seimą pasveikinti atvyko vysk. V. Brizgys, gen. konsulas dr. P. Daužvardis, kunigas J. Kidykas, S.J., "Draugo" moderatorius kun. V. Rimšelis, red. L. Šimutis, kun. K. Vengras, tėvų marijonų atstovas, kun. K. Matulaitis ir daugelis kitų. Skyriai, dalyviai, organizacijos, kazimieriečių vadovaujamų mokyklų moksleiviai ir kiti paskiri geradariai suaukojo apie $20,000 senesnių ir sveikatos netekusių seselių poilsio namams statyti.

Seimui gabiai, kaip ir visada, pirmininkavo ilgametė draugijos pirmininkė, mūsų visuomenės veteranė veikėja, Antanina Nausėdienė. Sekretoriavo Vera Galnaitė. Joms prezidiume pagelbėjo Jadvyga Kuzmickienė, Kotryna Pocienė ir kitos. Maldą atkalbėjo draugijos dvasios vadas kun. A. Zakarauskas. Pagrindinę kalbą apie aktualiuosius vienuolijos reikalus pasakė motina M. Adorata.

Iš draugijos centro valdybos ir skyrių pranešimų išryškėjo, kad praėjusiais metais draugija daug veikė ir gana daug lėšų sutelkė vienuolijos didiesiems užsimojimams paremti.

Tarp nutarimų pastebėta du svarbiausieji: paskubinti statyti seselėms poilsio namus ir pakreipti darbus į naująjų pašaukimų sritį.

Po seimo mokyklos koplyčioje buvo palaiminimas Švč. Sakramentu, o po to banketas ir meninė programa. Kapelionas kun. A. Zakarauskas išdalino pažymėjimus visai eilei naujų garbės narių, sveikinimo žodį pasakė Aušros Vartų par. klebonas kun. Savukynas, MIC, ir p. Gilmorė. Gražią meninę programą išpildė Marijos mokyklos mokinės. Gausingam mokyklos orkestrui dirigavo šios mokyklos alumnietė E. Poškaitė - Wolf. Chorui dirigavo komp. sesuo M. Bernarda.

## Naujas šventasis — Martynas de Porres

**Kanonizacijoje dalyvavo 30,000 asmenų**

VATIKANAS. — Popiežius Jonas XXIII paskelbė Martyną de Porres, Peruvijos mulatą, šventuoju.

30,000 asmenų pripildė Šv. Petro baziliką, kurioje truko Martino de Porres kanonizacija keturias valandas. Iškilmėse buvo keturių didžiųjų rasių atstovai — baltųjų, geltonųjų, juodųjų ir rudųjų — atvykusių iš visų pasaulio dalių.

Popiežius Jonas XXIII, 80 metų, atnašavo pontifikalines mišias.

Kanonizacijos iškilmėse dalyvavo 38 kardinolai, jų tarpe buvo ir Laurian Rugambwa iš Tanganyikos, pirmasis negras kardinolas.

Šventas Martynas buvo Domininkonų ordino narys prieš 400 metų.

## Naujausios žinios

— **Prancūzija** Saharoje atnaujinusi atominius bandymus. Sakoma, kad prancūzai Saharoje prieš šešias dienas išsprogdino atominę bombą.

— **Indonezijos prezidentą Sukarno**, sergantį inkstų liga, gydo kinai gydytojai.

— **Sovietų Sąjunga** Indonezijai pažadėjusi karinę pagalbą. Indonezų užsienio reikalų ministeris dabar lankosi Maskvoje.

— **Vakarų Vokietijos kancleris Adenaueris** mažai ką tikisi iš Jungtinių Amerikos Valstybių ir Sovietų Sąjungos derybų dėl Berlyno ir Vokietijos. Jis labai patenkintas Šiaurės Atlanto sąjungos (Nato) ministerių konferencijos Atėnuose darbais.

— **Britanijos užsienio reikalų ministeris lordas Home** grįžęs iš Atėnų, pareiškė, kad Jungtinių Amerikos Valstybės suteikimas Šiaurės Atlanto sąjungai (Nato) penkių Polaris povandeninių laivų rodo, kad Amerika domisi Europos gynyba ir apsauga.

— **Chicagoje State ir Grand ave.** vakar susidūrė autobusas su sunkvežimiu; 23 asmenys sužeisti.

— **Sirijos vyriausybė** paskyrė $5,000 tam asmeniui, kuris praneš, kur dabar yra buvęs Jungtinės Arabų Respublikos viceprezidentas, kuris pabėgo iš ligoninės Damaske.

— **Automobilių darbininkų unijos** suvažiavimas vyksta Atlantic City. Šiandien šiame suvažiavime kalbės prezidentas Kennedy.

— **Šiaurės Atlanto sąjungos** (Nato) konferencija Atėnuose vakar baigta. Valstybės sekretorius Rusk, vykdamas į Australiją dalyvauti Pietryčių Azijos Sutarties Organizacijos (Seato) konferencijoje, sustojo Bombėjuje, Indijoje, pasikalbėti su JAV ambasadorium.

## Pavergtųjų Europos Tautų memorandumas Natui

NEW YORKAS. — Ryšium su Vakarų vadinamais pasitarimais su sovietais, paskelbtais galimais pasiūlymais, Pavergtųjų Europos Tautų (PET) seimas savo memorandume Šiaurės Atlanto Sutarties Organizacijos (Nato) nariams, jų konferencijos proga Atėnuose, nurodė į Vakarų politikos galimą poveikį pavergtosioms Europos tautoms.

Memorandume iškeltas Vakarų neryžtingumas ir nurodyta į galimas susitarimų išdavas. Kalbėdamas daugiau kaip 100 milijonų pavergtų europiečių vardu, PET seimas pageidavo, kad būtų peržiūrėti galimi žygiai kai kurioms nuolaidoms sovietams, Berlyne išlaikant dabartinę padėtį. Vakarai turėtų parodyti ne tik ryžtingumą Berlyno klausimu, bet ir sovietams pateikti konkrečią programą dėl susitarimo visos Europos klausimais ir remiantis tautų apsisprendimo teise. Tikima, kad NATO valstybės nedelsiant pareikš savo prisirišimą prie laisvės ir taikos idealų.

## DIKTATORIAUS CHRUŠČIOVO GAMYBINĖS AMBICIJOS NEPAGRĮSTOS

**Žemės ūkis už geležinės uždangos**

ATLANTA, Ga. — Grupė Georgia valstybės ūkininkų neseniai keliavo po Lenkiją ir Sovietų Sąjungą, keliavę 3,000 mylių. Sugrįžę jie pareiškė, kad žemės ūkis už geležinės uždangos yra atsilikęs nuo Jungtinių Amerikos Valstybių ūkio 30 - 50 metų. Jųjų manymu, rusai darą tik nežymų progresą, bandydami prisivyti modernaus ūkininkavimo metodus.

L. W. Eberhardt, Agronominės tarnybos Georgia valstybės direktoriaus pavaduotojas, sako, kad nepaisant, jog Sovietai yra padarę šiek tiek pažangos, jie turi dar daug pasitempti, kad priartėtų prie JAV gamybos bet kurioje žemės ūkio srityje. Sovietų ūkininkai (taip jis vadina XX-jo amžiaus baudžiavą velkančius kolchozininkus) maitina savo tautiečius pakankamu bulvių, kviečių (kažin?) ir kitų jiems panašių produktų kiekiu. Vienok jie yra labai labai toli atsilikę mėsos gamyboje.

Kaip žinome, propagandos tikslu diktatorius Chruščiovas davė pažadą Ameriką pralenkti 1980 metais. Suprantama, kad nedaug progų turėjo, nors ir daug mylių padarę, šie amerikiečiai susidaryti tikrosios padėties vaizdą Sovietų Sąjungoje. Vienok ir jie mano, kad mestam Amerikai iššūkiui įvykdyti reikėtų pusės šimto metelių. Komunizmą arčiau pažinusiems atrodo, kad tokiems ambicingiems rezultatams iš suvargusio kolchozininko išspausti, toli gražu, neužteks vieno, o reikėsią viso dvidešimtmečių penkmečio. Taigi, tik Nikitos proanūkai galės džiaugtis pusantro šimto metų vergijos rezultatais; tiek maždaug bus praėję laiko nuo taip jųjų liaupsinamos revoliucijos.

— **Solistė Adelė Nezabitauskaitė Galaunienė** mirė 25 balandžio Lietuvoje. Palaidota Petrašiūnų kapinėse. Mirė sulaukus 63 m. vidurių vėžiu. Savu laiku yra buvusi viena iškiliausia mūsų solisčių.

Rašo DR. AL. RAČKUS

# SVEIKATA BRANGUS TURTAS

4342 Archer Ave., Chicago, 32

## KŪNO VIDAUS VALYTUVAI

Ištikimiausi ir nuostabiausi žmogaus sveikatos sargai, jo kūno vidaus valytuvai, jo kraujo švarintojai ir gyvybės gelbėtojai yra — tai inkstai.

Tiktai viena porelė inkstų yra žmogaus liemens viduje. Jie yra toki mažyčiai, maždaug kriaušės didumo, o tokias didžias pareigas be jokios atvangos turi atlikti. Inkstų paskirtis yra atskirti kraujo srovėje tekančias naudingąsias medžiagas, išimti ir išmesti iš kraujo lauk visokius nuodus bei srutas. Kaip separatorius ir valytojas, inkstas yra tiesiog stebuklingas organas. Ir kas įsako besmegeniui inkstui taip išmintingai elgtis?

Kai inkstai pradeda blogai veikti, tuojau susidaro žmogaus sveikatai, o kartais net ir jo gyvybei pavojus.

Stebėdami žmogų, matome jį sveiką ir linksmą iki sulaukia 50 metų amžiaus. O paskui, kai žmogus sensta, tai ir jo inkstai sensta. Pavargusiuose ir senatvės slėgiamuose inkstuose vyksta tam tikros permainos, o nuo tų permainų atsiranda kūne ir kitoki cheminiai pasikeitimai, kas paveikia ir žmogaus sveikatą.

Amerikoje didesnė pusė žmonių sulaukusių 50 metų amžiaus jau turi arba aukštą kraujospūdį, arba net ir prašoka tos kategorijos žmonių skaičių. Kas, kas, tik jau ne vargas, o perteklius dažniausia čia yra kaltas. Ir ne vien tik jaunystės klaidos, kurios nukamuoja inkstų veiklą, gali atsiliepti kritiškame senėjimo amžiuje.

Viena iš priežasčių, kuri krikdo inkstų veiklą, yra tai arterijų sukietėjimas. O arterijų sukietėjimo kaltininkas dažniausia esti jaunystės lėbavimai, durnos burnos nesuvaldymas. Per sukėtėjusias arterijas kraujo tekėjimas yra menkesnis. Tuomet širdžiai yra sunkiau kraują pumpuoti, o inkstams yra sunkiau iš kraujo nuodingas medžiagas bei srutas išimti ir su šlapumu išplauti lauk.

Kai arterijos pradeda kietėti visame kūne, tai ir inkstuose kraujo indų tinklai pradeda kietėti. Kai arterijos inkstų struktūroje sukietėja, tai per inkstus kraujo srovės apytaka sumenkėja. Tuomet kai kurios inkstų dalys atrofuojasi, irsta, sunyksta. Vieton normalių inkstinių lastelių, ten atsiranda randai, ir tuomet jau inkstai nevalioja veikti, kaip turėtų veikti.

Inkstų viduje yra mažytės kekelės plonyčių kraujo gyslelių; jos vadinasi "glomerulos". Per tas glomerulų kekeles visokios nereikalingos medžiagos, srutos bei nuodai išteka į mažytes tūteles, kuriomis nuteka į šlapumo lataką ir šlapumo rezervuarą — pūslę.

Normalus inkstų veikimas priklauso nuo glomerulų skaičiaus ir kaip normaliai jos veikia. Suaugusio žmogaus viename inkste normaliai yra apie 1,300,000 tų glomerulų. Kol dar bent 900,000 glomerulų nėra užakusios, tai dar inkstai gali žmogų gelbėti. Bet jei žmogus, turįs chronišką nefritą (inkstų ligą), netenka dviejų trečdalių visų glomerulų, tai susidaro didelis pavojus.

Inkstų glomerulas dažnai užakina ar sugadina visokios karštligės, influenza ir net paprastos slogos. Tad, gavęs slogas, žmogus privalo saugotis, kad inkstai nesugestų.

Inkstų glomerulas gadina taipgi ir kūne atsiradusios fokalės infekcijos: pūvantys dantys, supuvę ir jau neveikią tonsilai, dantų smegenyse pūliuojantis gingivitas ar šiaip kur nors kūne senos pūliuojančios žaizdos. Tuberkulozė taipgi.

Bet užvis dažniausiai ir daugiausia gadina inkstų glomerulas tai protingo, bet neišmintingo žmogaus burna. Ką per burną žmogus pilvan įpila, per inkstus geroka dalis turi išeiti. Persivalgymas, baliai, valgymas visokių gomurį deginančių pipirų, uksusinių ir imberinių prieskonių, gėrimas be saiko šnapso, vartojimas aspirino ar anacino perdažnai ,vis tai gadina inkstų glomerulas ir sendina inkstus. O kai inkstai susensta, tai žmogus dar labiau susensta.

Jaunimas privalo besilinksmindamas nepamesti saiko ir proto, kad nesunaikintų savo sveikatos, kuri senatvėje bus ypatingai reikalinga. Tokiu būdu bus galima apsisaugoti nuo inkstų ligos, tos senatvės pabaisos. Žmogus, sulaukęs 50 metų amžiaus, privalo periodiškai nueiti pas gydytoją ir patikrinti savo sveikatą bei klausyti jo patarimų. Kai inkstai peranksti nepakriks, kai inkstų glomerulos neužaks, žmogus galės tikėtis būti produktingesniu ir ilgiau pasidžiaugti gyvenimu.

### DAKTARO ATSAKYMAI Į KLAUSIMUS

**Klausia J. C.** — Turiu sezoninę šienligę nuo "ragweed". Mano daktaras trijų metų bėgyje kas met įleido po 15 kartų skiepų prieš "ragweed", įgijimui imuniteto. Po to liga sumažėjo maždaug pusiau. Malonėkite parašyti, ar galima dar daugiau imti skiepų. Jei taip, tai patarkite kokiais skiepais geriausia skiepytis.

**Atsakymas J. C.** — Skiepai nuo "ragweed" veikia tik vieneriems metams. Tiktai tų augalų žiedadulkių skiepai gelbsti nuo kurių tamsta gauni šienligę. Ar gali daugiau imti skiepų ,gali pasakyti tik tamstos daktaras, kuris žino tamstos kūno sudėtį ir sveikatos stovį.

**Klausia B. Z.** — Ar arteriosklerozė tuojau sunaikina organizmą? Ar žmogus turįs arteriosklerozę gali sulaukti senatvės? Kokie būtų Jūsų patarimai žmogui, turinčiam arteriosklerozę?

**Atsakymas B. Z.** — Arteziosklerozė trikdo organizmą vieniems lėtai, o kitiems gan greit. Žmogus su skleroze gali sulaukti senatvės, tačiau jo sveikata, atmintis ir darbingumas bus menkas. Trafaretinių patarimų turinčiam arteriosklerozę nėra. Kiekvienas yra gydomas individualiai. Gavęs arteriosklerozę šimtu procentų nepasveiks, tik svarbu, kad padėtis nearšėtų, o tai galima tik esant gydytojo priežiūroje.

Ivan Malinowsky prieš tris mėnesius buvo pašautas į dešinę šlaunį, dabar kulka išimta iš širdies, kur ji buvo nunešta kraujo. Vyras dar jaučia skausmus, tačiau jau sveiksta. Operaciją atliko Washingtono chirurgai. (UPI)

## MŪS KOLONIJOSE

### Grand Rapids, Mich.

**Lietuvis patikrinimo komisijoj**

Mokslo Garbės Institutas pakvietė gimn. mok. K. Alkevičių komitetan, kuris išrinks studentus pagilinti mokslui. Šis institutas tęsis vasarą tiems studentams, kurie yra pasižymėję gabumais chemijoj, fizikoj ir matematikoj. Šiuos dalykus dėstys Michigano universiteto profesoriai. Visas studijas remia Mokslo Fondas. S.

### Cambridge, Mass.

**Žuvo lietuvis**

Gegužės 1 d. Pranciškus Plekavičius, 74 m. amžiaus, automobiliu įvažiavo į Charles upę, iš kurios ištraukė jau mirusį.

Palaidotas gegužės 3 d. iš laidotuvių direktoriaus F. Waitkaus koplyčios. B.

### Buffalo, N. Y.

**Koncertas neįvyks**

Rochesterio Lietuvių Bendruomenės choro dirigentą Joną Adomaitį ištikus širdies priepuoliui, Buffalo lietuvių klubo rengtas gegužės 19 d. Maironio metams paminėti koncertas neįvyks. Valdyba

### Sustiprins mokslą

Pradžios mokyklų mokslas bus gerokai sustiprintas Ontario prov., pareiškė premjeras ir kartu švietimo min. J. Robarts. Pagal jį, vaiko smegenys yra lyg sugeriamas popieris, kuris gali priimti daug daugiau žinių, negu jam teikiama. Ypač numatoma sustiprinti pirmųjų skyrių kursą.

— Perdėtos linksmybės pavirsta kentėjimais. —Bertuch

KVIEČIAME APLANKYTI MŪSŲ NAUJAS PATALPAS

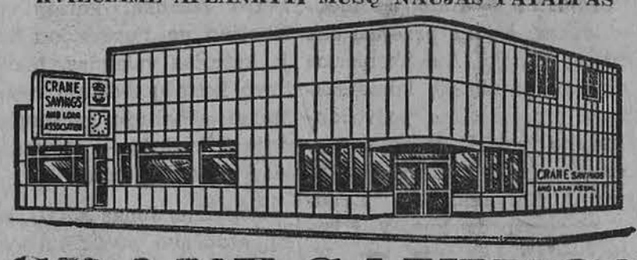

CRANE SAVINGS
AND LOAN ASSOCIATION
B. R. PIETKIEWICZ, Prez.
2555 West 47th St. Tel. LAfayette 3-1083
PLENTY OF FREE PARKING

4 1/2%

Federal Savings and Loan Insurance Corporation — Safety of your savings — Insured up to $10,000

Federal Home Loan Bank System — Member

Naujas aukštas dividendas numatomas mokėti ant investavimo sąskaitų nuo vasario mėn. 1 d., 1962 m.
PINIGAI ĮNEŠTI IKI 15 D. PELNO NUOŠIMČIUS NUO 1 D.
Dividendai mokami sausio ir liepos mėn. 1 r.

VALANDOS: PIRM. ir KETV. ..... 9 v. r. iki 8 p. p.
ANTRAD. ir PENKT. ..... 9 v. r. iki 5 p. p.
ŠEŠTAD. .... 9 v. r. iki 12 v. d. Trečiad. uždaryta.

VALANDOS:
Pirmad. nuo 12 iki 8 popiet
Antrad nuo 9 iki 4 popiet
Trečiad. uždaryta visą dieną
Ketvirtad. nuo 9 iki 8 popiet
Penktad. nuo 9 iki 8 popiet
Šeštad. nuo 9 iki 12:30 p. p.

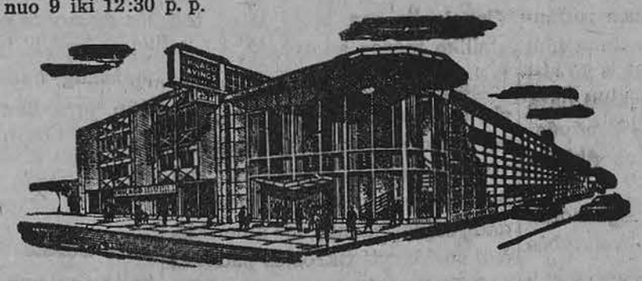

Chicagos Savings bendrovės naujai padidinta įstaiga su dviem kiemais automobiliams užima 290 pėdų plotį. Tai viena įdomiausioji ir mūsų klijentų patogumui puikiausiai įrengta įstaiga Chicagoje. Aukšti dividendai, apdraustas saugumas, skubus ir malonus patarnavimas.

Taupykite ir skolinkite pinigus Amerikos Lietuvių Sostinėje — Marquette Parko apylinkės centre.

Current Dividend up to 4¼%

CHICAGO SAVINGS & LOAN ASSOCIATION
6245 South Western Avenue. Chicago 36, Illinois GRovehill 6-7575

P. ŠILEIKIS, O. P.
Orthopedas. Protezistas
Aparatai-Protezai, Med. bandažai. Spec. pagalba kojoms (Arch Supports) ir t.t.
Val. 9-4 ir 6-8. Šeštadieniais 9-1.
ORTHOPEDIJOS TECHNIKOS LAB.
2850 W. 63rd St., Chicago 29, Ill
Tel. PRospect 6-5084

DR. J. IR K. AGLINSKAI
GYDYTOJAI IR CHIRURGAI
5430 So. Kedzie Ave.
Priima ligonius pagal susitarimą. Dėl valandos skambinti telefonu HEmlock 4-1592 nuo 2 iki 9 v. p. p. naskied, išskyrus trečiad. ir šeštad.

DR. ANNA BALIUNAS
AKIŲ AUSŲ, NOSIES IR GERKLĖS LIGOS
PRITAIKO AKINIUS
2858 West 63rd Street
Val.: kasdien 10—12 val. ir 7—9 v. vak. Šeštadieniais 10—1 val. Trečiadien. uždaryta. Kitu laiku susitarus.
Ofiso telefonas PR 8-3229
Rez. telef. WAlbrook 5-5076

Rez. HE 6-1670
DR. K. G. BALUKAS
AKUŠERIJA IR MOTERŲ LIGOS
6449 So. Pulaski Rd. (Crawford Medical Building), tel. LU 5-6446
Valandos pagal susitarimą. Jei neatsiliepia, skambinti MI 3-0001.

Ofisas: 3148 West 63rd Street
Tel.: PRospect 8-1717
Rezid.: 3241 West 66th Place
Tel.: REpublic 7-7868
Dr. S. BIEŽIS
CHIRURGAS
Valandos: Kasdien nuo 1 iki 3; treč. uždaryta. Antrad. ir penkt. vakarais nuo 7 iki 8.

DR. VL. BLAŽYS
PLAUČIŲ IR VIDAUS LIGOS
2801 W. 63rd St.
Kampas 63-čios ir California
Val. kasdien nuo 6—8 val. vak.
Šešt. 2—4 val.
Trečiad. ir kitu laiku pagal sutartį.
Ofiso telef. 476-4042
Rez. WAlbrook 5-3048

DR. C. K. BOBELIS
Inkstų ir šlapumo takų chirurgija
Tel. 695-0533 Elgin
425 No. Liberty Street,
Route 25, Elgin, Illinois
Valandos pagal susitarimą

Tel. ofiso HE 4-5849, rez. HE 4-2324
DR. PETER T. BRAZIS
GYDYTOJAS IR CHIRURGAS
2434 West 71st Street
Val. Pirm., ketvir., penkt. 1-4 ir 7-9 Antr. 1-6, treč., šešt. pagal sutartį sekm. uždaryta.

Tel. ofiso HE 4-5758; Res. HI 5-3225
DR. S. ir M. BUDRYS
GYDYTOJAI IR CHIRURGAI
2751 West 51st Street
(Bendra praktika ir Alergija)
Valandos: pirm., antr., ketvirt. 2-9 val.; penkt. 10 v. r. iki 9 v. v.; šeštad. 10 v. r. iki 1 p. p. Ligonius priima pagal susitarimą.

DR. J. G. BYLA - BYLAITIS
Nervų-smegenų chirurgija, ligos
2737 WEST 71st STREET
Valandos tik susitarus
Tel. GRovehill 6-3409

Tel. Ofiso 247-1002. Namų PR 8-6960
DR. E. DECKYS
GYDYTOJA IR CHIRURGĖ
Taipgi įvairios nervinės ligos
Valandos pagal susitarimą.
4063 Archer Avenue
(Prie California Ave.)

Rez. GI 8-0873
DR. W. M. EISIN-EISINAS
AKUŠERIJA IR MOTERŲ LIGOS
6132 S. Kedzie Ave. WA 5-2670.
Valandos pagal susitarimą. Jei neatsiliepia, skambinti MI 3-0001.

Ofiso HE 4-1414. Rezid. RE 7-6867
DR. B. GAIŽIŪNAS
GYDYTOJAS IR CHIRURGAS
Specialybė akušerija ir moterų ligos
2454 West 71st Street
(71-os ir Campbell Ave. kampas)
Val.: kasdien 1—3 ir 6—8 val. vak.
Šeštadieniais 1-4 p. p.
Trečiadieniais uždaryta

DR. A. GARUNAS
GYDYTOJAS IR CHIRURGAS
Vidaus ir vaikų ligos
2737 West 71st Street
VAL.: kasdien nuo 6-8 val. vak., Šeštad. nuo 12:30 iki 2:30 val. p. p. Trečiad. ir kitu laiku tik susitarus.
Tel. ofiso ir rez. WA 5-2017
Ligonius priima pagal susitarimą

Ofiso tel. HE 4-7007.
Namų-rez. tel. PRospect 8-9081
DR. JANINA JAKŠEVIČIUS
(JOKŠA)
GYDYTOJA IR CHIRURGĖ
VAIKŲ LIGOS
2656 West 63 Street
Val.: Pirmad. ir ketv. nuo 3 v. iki 4:30; antr. ir penkt. nuo 4 iki 8; šešt. nuo 1 iki 4 val.

Tel. ofiso PO 7-6000, rez. GA 3-7278
DR. A. JENKINS
GYDYTOJAS IR CHIRURGAS
3844 West 63rd Street
Val. kasdien nuo 1— 4 p. p. ir 6 iki 8 val. Trečiad. ir šešt. uždaryta.

Perskaitę "Draugą", duokite jį kitiems pasiskaityti

DRAUGAS
THE LITHUANIAN WORLD-WIDE DAILY
4545 WEST 63rd ST., CHICAGO 29, ILL., Tel. LUdlow 5-9500

Second Class Postage paid at Chicago, Illinois. Published daily, except Sundays, days after Christmas and Easter, by the Lithuanian Catholic Press Society.

Subscription rates: $13.00 per year in Chicago, Cicero and Foreign. $11.00 per year outside of Chicago and in Canada.

| Prenumerata: | Metams | ½ metų | 3 mėn. | 1 mėn. |
|---|---|---|---|---|
| Chicagoj, Cicero ir užsienyje | $13.00 | $7.00 | $4.00 | $1.75 |
| JAV ir Kanadoj | $11.00 | $6.00 | $3.50 | $1.50 |

• Redakcija straipsnius taiso savo nuožiūra. Nesunaudotų straipsnių nesaugo, juos grąžina tik iš anksto susitarus. Redakcija už skelbimų turinį neatsako. Skelbimų kainos prisiunčiamos, gavus prašymus.

• Redakcija dirba kasdien 8:30 — 5:30, šeštadieniais 8:30 — 12:00.

• Administracija dirba kasdien 8:30 — 5:00, šeštadieniais — 8:30 — 12:00.

Telefonas: GRovehill 6-1595
DR. ALDONA JUŠKA
AKIŲ LIGŲ SPECIALISTĖ
PRITAIKO AKINIUS
2422 West Marquette Rd
Valandos 9—12 ir 7—9 v. v. pagal susitarimą, išskyrus trečiadienius

Ofiso ir buto tel. OLympic 2-1381
DR. F. V. KAUNAS
GYDYTOJAS IR CHIRURGAS
1407 So. 49th Court, Cicero
Kasdien 10-12 ir 4-7 Treč. ir šeštad. tik 10-12.

DR. VL. KAUPAS
VIDAUS LIGOS
(Spec. plaučių ir širdies)
756 West 35th Street
(kampas 35-ta ir Halsted)
Valandos vak. 7-9. Šeštad. 10-2 p. p. Trečiad. susitarus.
Visada atsilieps telefonas 427-0871.
Tel. Ofiso — BI 7-0400.

Tel.: REllance 5-1811
DR. WALTER J. KIRSTUK
(Lietuvis gydytojas)
GYDYTOJAS IR CHIRURGAS
3925 West 59th Street
Val.: Pirmad., antrad. ketvirtad. ir penktad. nuo 1—4 p. p., 6:30-8:30 val. vak. Šeštad. 1—4 val., trečiad. uždaryta.

Tel. ofiso ir buto OLympic 2-4159
DR. P. KISIELIUS
GYDYTOJAS IR CHIRURGAS
4938 W. 15th St., Cicero
Kasdien 1—3 val. ir 6—8 val. vak išskyrus trečiadienius
Šeštadieniais 12 iki 4 popiet

Ofiso telef. LAfayette 3-3210, jei neatsiliepia, šaukite REdzie 3-2868
DR. EMILY V. KRUKAS
GYDYTOJA IR CHIRURGĖ
4146 S. Archer Ave.
Val.: Kasdien popiet nuo 12—3 val. vak. pirm., antr., ketvir. 6—9 val. Trečiadieniais tik susitarus

DR. IRENA KURAS
GYDYTOJA IR CHIRURGĖ
KŪDIKIŲ IR VAIKŲ LIGŲ SPECIALISTĖ
MEDICAL BUILDING
7156 South Western Avenue
Pirmad., antrad., ketv. ir penktad. nuo 11 val. iki 1 val. p. p. ir nuo 6 v. — 8 val. vakare. Trečiad. nuo 11 val. ryto — 1 val. p. Šeštad 11 val. ryto iki 3 val. p. p.
Office tel. RE 7-1168
Res. tel. WAlbrool 5-3765

DR. MARIJA LINAS
AKUŠERIJA ir MOTERŲ LIGOS
2817 West 71st Street
Telefonas HEmlock 6-3545
(OFISO IR REZ.)
VALANDOS PAGAL SUSITARIMĄ

Tel. ofiso PR 8-7773, rez. PR. 6-4732
DR. A. MACIŪNAS
CHIRURGAS
2858 West 63rd Street
Val.: pirmad. ir ketvirtad. 1-4 p. p. antrad. ir penktad. 5-8 v. v.

Ofiso HE 4-1818, Rez. PR 6-9801
DR. J. MEŠKAUSKAS
GYDYTOJAS IR CHIRURGAS
Specialybė — vidaus ligos
2454 West 71st Street
(71-os ir Campbell Ave. kampas)
Val.: kasdien 9-11 ryto ir 4-8 v. v.
Šeštad.: 9 v. r. — 2 p. p.
Trečiadieniais uždaryta.

DR. JONAS V. MILERIS
NERVŲ IR SMEGENŲ LIGOS
5430 So. Kedzie Avenue
PAGAL SUSITARIMĄ
Tel. HE 4-1562
Skambint 2 iki 9 val. popiet kasdieną, išskyrus trečiadienį.

DR. JULIA MONSTAVIČIUS
GYDYTOJA-CHIRURGĖ
Vidaus ligos
10748 S. Michigan, Chicago 28, Ill
Telef. offiso: PUllman 5-6766
Namų: BEverly 8-3946
Priėm. val.: kasdien 6-9 v. v., šešt. 1-4 v. p. p. trečiadienį — uždaryta.

Tel. ofisų RE 7-8815, VI 2-1484
DR. ALBINA PRUNSKIS
GYDYTOJA IR CHIRURGĖ
Ofisas 2659 W. 59th St.
Val. Pirm., ketv. 2-4 p. p. ir 6-8 p. p., šešt. 10-12 val.
Ofisas 3259 S. Halsted St.
Val. Antrad. ir penkt. 3-7 val. p. p. Trečiad. uždaryta.
Ofiso telefonas — BIshop 7-2528

DR. AL. RAČKUS
GYDYTOJAS IR CHIRURGAS
4342 Archer Avenue
(Kampas Kedzie ir Archer)
VAL.: kasdien nuo 2 iki 9 val. vak. Treč. ir sekmad. tik susitarus.

DR. J. RIMDZUS
CHIROPRACTOR
Headaches, Arthritis, Rheumatism, Spine & Nerve, Ailments
1428 Broadway, Gary, Indiana
Valandos — pirmadieniais 3 iki 6 P. M. Kitu laiku pagal susitarimą
Telef. Office Gary: Gary 8858635
Res. Chicago BIshop 7-5833

DR. ZIGMAS RUDAITIS
2745 West 69th Street
Spec. ORTHOPEDINĖS LIGOS
Priešais sv. Kryžiaus ligoninę
VAL.: Pirmad., antr., ketv., penkt. nuo 9 iki 11 ryte ir nuo 6-8 val. v. Šeštad. nuo 2-4. Trečiadieniais ir kitu laiku susitarus telefonu
Telef. REpublic 7-2290

DR. ANT. RUDOKAS, Opt.
Tikrina akis ir pritaiko akinius kelčia stiklus ir rėmus
1455 S. California Ave. VA 7-7381
Val.: 10 ryto iki 8 vak., trečiad. uždaryta. Šeštad. 10 v. r. iki 2 p. p.

Rez. tel. PR 9-0563, Rez. PR 9-6730
Dr. W. Ross Dr. L. Seibutis
Inkstų, puslės ir šlapumo takų chirurgija
Ofisai: 7958 S. Western Ave., tel. GR 6-0091; 392 E. 159th St., Harvey, Ill., tel. EDison 3-4383; 30 N. Michigan Ave., Suite 808, tel. CE 6-7764.
Valandos pagal susitarimą

DR. ALDONA SIMKUS
AKIŲ LIGOS IR CHIRURGIJA
PRITAIKO AKINIUS
6449 So. Pulaski Rd. Tel. LU 2-5775 arba 15542 S. Cicero, Oak Forest, Ill.
Telef. FU 5-2020.
Valandos pagal susitarimą. Jeigu neatsiliepia skambinti TE 9-1071.

DR. J. J. SIMONAITIS
GYDYTOJAS IR CHIRURGAS
Adresas: 4255 W. 63d. St.
Ofiso tel. REllance 5-4410
Rez. tel. GRovehill 6-0617
Valandos: 1-3 p. m. ir 6-8 p. m.
Penkt. tik 1—3 p. m.
Trečiad. ir šeštad. pagal sutartį

Ofiso telef. CLiffside 4-2896
Rezid. tel. WAlbrook 5-3099
DR. P. STRIMAITIS
GYDYTOJAS IR CHIRURGAS
4644 S. Ashland Ave.
Bendra praktika ir specialai chirurgija
Valandos kiekvieną dieną 2—4 ir 6—8 val. vak. Trečiadieniais ir sekmadieniais uždaryta, priimama pagal susitarimą. Šeštadieniais nuo 2 val. iki 5 val. vak.

DR. VYT. TAURAS
GYDYTOJAS IR CHIRURGAS
BENDRA PRAKTIKA IR MOTERŲ LIGOS
Ofisas ir rez. 2652 W. 59th St.
Tel. PRospect 8-1223 ar PR 6-5577
Ofiso val.: Pirm., antr., treč. ir penkt. nuo 2 iki 4 ir nuo 6 iki 8 v. v. Šešt. 2—4 v. popiet ir kitu laiku — pagal susitarimą.

Tel. ofiso HE 4-2123, rez. GI 8-6195
DR. V. P. TUMASONIS
CHIRURGAS
2454 West 71st Street
Priima ligonis pagal susitarimą. Dėl valandos skambinkit tel.: HE 4-2123 nuo 1 iki 8 val. popiet, kasdien, išskyrus trečiad. ir šeštad.

Telefonas — GRovehill 6-2822
DR. A. VALIS-LABOKAS
GYDYTOJAS IR CHIRURGAS
2524 West 69th Street
Specialybė: AKUŠERIJA ir MOTERŲ LIGOS
Valandos: nuo 1-4 ir 6-8 val. vak. Šeštadieniais nuo 1-4 val. popiet Trečiadieniais uždaryta.

Tel. PRospect 6-9400
DR. ONA VAŠKEVIČIUS
(VAŠKAS)
GYDYTOJA IR CHIRURGĖ
6248 South Kedzie Ave.
Ofiso val. kasdien: 2-4; 6-8. Šeštad. nuo 2 iki 4. Treč. ir sekm. tik skubiais atvejais ir susitarus.

Tel. ofiso PR 6-6446, rez. HE 4-3150
DR. F. C. WINSKUNAS
GYDYTOJAS IR CHIRURGAS
2420 W. Marquette Road
Val. nuo 2 iki 4 v. v. ir 7 iki 8 v. v
Trečiad. ir šeštad. pagal sutartį.

DR. P. Z. ZALATORIS
GYDYTOJAS IR CHIRURGAS
1821 So. Halsted Street
Tel. ofiso CA 6-0257, rez. PR 6-6659
Rez. 6600 So. Artesian Avenue
Val.: 11 v. ryto iki 2 v. p.p., 6-7 v.v.

DR. STASYS ŽMUIDZINAS
GYDYTOJAS IR CHIRURGAS
Staigiai susirgus arba susižeidus (Emergency), šaukite telefonu — 434-6967 nuo 2 valandos po pietų ligi 5 valandos ryto kasdien.

Jaunimo festivalis Suomijoj ir

# SOVIETŲ PROPAGANDA

Vliko - Alto prezidiumų konferencijoje New Yorke ir taip pat Bendrojo Amerikos Pabaltijo komiteto pasitarime gana plačiai buvo paliesti sovietinės propagandos klausimai. Visos pateiktos informacijos davė aiškų vaizdą, kaip plačiai, sistemingai ir kai kuriais atvejais skmingai yra vedama pragaištingoji komunistų propaganda. Jai panaudojama visokios progos, visokios priemonės. Jų buvo gana daug suminėta. Daug dėmesio buvo atkreipta į šią vasarą liepos ir rugpiūčio mėnesiais organizuojamą Jaunimo festivalį Suomijos sostinėj Helsinky.

Nors viešai yra skelbiama, kad Helsinkio jaunimo festivalio tikslas esąs ugdyti taiką ir draugingumą pasaulio jaunimo tarpe, tačiau niekas neabejoja, kad festivalyje bus propaguojamas sovietinis - komunistinis gyvenimo būdas, kuris pačia savo prigimtim neturi tikslo siekti taikos ir draugingumo. Tai yra labai gerai žinoma visiems tiems, kurie arkylai seka Sovietų Rusijos gyvenimą. Mažiau supranta tie, kurie nesidomi visu tuo, kas vyksta komunistiniuose kraštuose arba neturi progų su jų gyvenimu kad ir iš tolo susipažinti. Todėl yra reikalinga įspėti festivalio paslėptus tikslus, o taip pat ir kitus komunistų propagandinius kėslus.

*

Kodėl jaunimo festivalis organizuojamas Suomijoj?

Suomija yra neva neutrali valstybė. Sovietų Rusijos režimo vadai galvojo, kad į tokio "neutralaus" krašto festivalį bus lengviau patraukti įvairių ideologų jaunimo organizacijas, nes jų tarpe yra tokių, kurioms neutralumas saviškai imponuoja. Tačiau faktas pasilieka faktu, kad Suomija vis dėlto nėra ir negali būti neutrali. Ji yra tokioje padėtyje, kad ji negali kitaip pasielgti, kaip tik pasiduoti Kremliaus valiai ir visoms jo direktyvoms.

Nors suomiai yra kiek kitokioje būklėje, negu, sakysime, Pabaltijo kraštai, tačiau jų politinis ir net kultūrinis bei ekonominis gyvenimas visvien yra suvaržytas, persekiojamas, tik gal ne tiek jau aštriai, kaip kitur. Kai kada suomių spauda laisviau ir drąsiau pasisako dėl savo likimo ir pasiskundžia.

Suomijos spauda bent retkarčiais šiek tiek laisviau pasisako aktualesniais savo krašto reikalais. Šio jaunimo festivalio klausimu "Helsingin Sanomat" yra gana atvirai parašęs. Savo vedamajame straipsnyje, tarp kito ko, jis pažymėjo, kad Suomijos žmonės, kurie iš senų laikų yra žinomi savo vaišingumu, vis tik negali nuoširdžiai pasitikti tų, kurie prievarta įsiveržia į jų namus. Kitas laikraštis "Uusi Suomi" gana griežtai pasmerkia jaunimo festivalio idėją, nes turimas tikslas svetimą suomių tautai ideologiją stiprinti jų teritorijoje.

Dar įdomesnis faktas, kad pats Suomijos jaunimas visai drąsiai pasisako prieš Suomijoj jaunimo festivalio organizavimą. Neseniai Suomijos studentų sąjungos vykdomasis sekretorius Pentti Mahlamaki, kuris taip pat yra suomių jaunimo organizacijų tarybos vadas, yra padaręs visai drąsų pareiškimą, būtent: "Nepaisant, ką mūsų vyriausybė nutars daryti, skirtumo mums nepadarys. Mes nieko bendro su festivaliu nenorime turėti. Nuo pat pradžios mes nusiplovėme rankas".

*

Reikalas yra labai aiškus. Pati suomių spauda ir jaunimas protestuoja prieš panaudojimą jų "neutralumo" padėties komunistinei propagandai. Kremlius organizuoja jaunimo festivalį Suomijoj prieš žmonių norą ir valią. Mat, jie labai gerai žino, ko yra siekiama. Jų tiesų ir teisingą nusistatymą reiktų efektingai perduoti kitų kraštų jaunimo organizacijoms, kad jos nebūtų suklaidintos. Jei pats suomių jaunimas su jų žemėje rengiamu festivaliu nieko bendro nenori turėti, jei organizatorius vadina įsiveržėliais į jų teritoriją, jei jie mato, kad festivalį Maskva panaudos svetimos (komunistinės) idėjos skleidimui, tai yra labai aišku, kad juo labiau užsienio jaunimo organizacijoms nedera festivalyje dalyvauti.

Kad sovietai didelius skaičius "savo" jaunimo suvarys į Suomijoj rengiamą festivalį, tai labai aišku. Bet jų pagrindinis tikslas yra patraukti jaunimą iš laisvųjų pasaulio kraštų ir jį palenkti komunizmui. Todėl reiktų žiūrėti, kad ten nevyktų jaunimas nei iš Amerikos, nei iš kitų laisvųjų kraštų. Priešingai, reiktų pasirūpinti, kad tarpe to jaunimo, kuris tik suvažiuos į festivalį, būtų paskleista kiek galima daugiau prieškomunistinės literatūros.

*

Suomija, nors paviršutiniai žiūrint, turi daugiau laisvės, negu kitos tautos už geležinės uždangos, bet vis vien ji yra Sovietų Rusijos agresijos, sovietinio imperializmo ir kolonializmo auka. Ji reikalinga užuojautos ir paramos, kaip ir kitos pavergtos tautos. Todėl reikia pasistengti tokią paramą suteikti, bet tik jau nieko nedaryti, kas stiprintų joje komunizmą ir jos teritoriją panaudotų kaip kokį tiltą komunizmo platinimui laisvajam pasauly. Vadinamuoju jaunimo festivaliu to ir siekiama.

Festivalis įvyks, nors jame ir nedalyvautų laisvojo pasaulio jaunimo organizacijos. Todėl svarbu, kad tasai tiltas (Suomija festivalio metu) būtų panaudotas laisvės ir demokratijos šviesai nešti į sovietų pavergtuosius kraštus ir į pačią Sovietų Rusiją.

# Pažanga pašto srity ir galvosūkis gyventojams

## Vokietijoje įvestas naujas pašto žymėjimas. Elektroninis laiškų skirstymas. Pažanga ir gyventojų apsunkinimas

V. ALSEIKA, Vokietija

Kovo mėn. Vokietijos gyventojams į namus buvo pristatyta 368 psl. knygutė, kurioje galėjai rasti 24,000 vietovių Vakarų Vokietijoje su šalia jų nurodytais skaitmenimis. Daugeliui toji knygutė sudarė naują galvosūkį, kai ką įpykino, atsirado spaudoje balsų apie naują gyventojų prievartavimą. Tačiau tikrovėje naujai įvesti skaitmenys prie kiekvienos vietovės pavadinimo, vad. "Postleitzahl" reiškia, kad automatai veržiasi į įvairias pramonės, prekybos, buities sritis. Jie jau žengia ir į paštą. Kaip ir kituose kraštuose, modernioje Vokietijoje siekiama kiek galima labiau pas kubinti pašto pristatymą ir įmanomai daugiau jį racionalizuoti. Laiko žymė ir prieš ją tenka nusilenkti.

### 30 milijonų laiškų per dieną

Šiuo metu Fed. Vokietijoje per dieną pristatoma maždaug 30 mil. laiškų. Tai yra dvigubai didesnis skaičius kaip prieš dešimtmetį. Esant ligšioliniams laiškų skirstymo metodams, sunku tikėtis, kad darbas būtų skubesnis ir juo labiau, kai daugiau kaip pusė visų laiškų į pašto dėžutes patenka tarp 5 ir 9 val. vak. Vis labiau nusižiūrima į laiką taupančias įvairias mašinas — automatus. Šiuo atveju reiškia ir trūkumas pašto tarnautojų tarpe — būdinga, kad šių dienų Vokietijoje tarnyba paštе, be to, dar geležinkeliuose ar policijoje reiškia kažin ką žemesnio, atseit, nesuderinamo su prestižu visuomenėje.

### Vis daugėja elektroninių mašinų

Kai, ypatingai laiškus skirstant, paštai susiduria su įvairiais sunkumais, nenuostabu, kad didesniuose paštuose vis daugiau ir daugiau atsiranda elektroninių paskirstymo mašinų. Jos sugeba "sudoroti" keturgubai, tačiau nieku būdu netinka ilgų pavadinimų vietovių "šifravimui". Tas elektroninis laiškų skirstymo būdas ir privertė pašto ministeriją visą Federalinės Vokietijos teritoriją rūpestingai suskirstyti į įvairias sritis, kiekvienai vietovei, net ir kaimui, paskirti pašto skaitmenį. Per vieną valandą elektroninės mašinos sugebės paskirstyti ligi 20,000 laiškų — jau tai pateisina naujas pašto priemones ir gyventojų "kankinimą", atseit, jų vertimą studijuoti 368 psl. knygą, pasižymėti ,nuolat patikrinti dešimtis ir šimtus skaitmenų.

### Vėl naujos zonos Vokietijoje

Taigi, šių metų pavasariu pradedant, jau nebegalioja anksčiau buvę ir skliausteliuose žymėti skaitmenys, pvz. (16) ar (14 b) ir pan. Gal atrodo keista, bet Vokietijoje nuolat kaitaliojamos sritys. Anksčiau buvo keturios zonos, vėliau atsirado 11 kraštų, o dabar Bonnos pašto ministerija, šalia tų kraštų, įvedė aštuonias pašto zonas. Šios mažai ką bendro turi su kraštais, ir čia daugiau atsižvelgiama į pašto paskirstymo didesnį ar mažesnį apkrovimą. Iš visų Vokietijos kraštų grynai pašto apskaičiavimais jiems daugiau atitinka Bavarijai ir Badeno - Wuerttembergo atitekusios pašto zonos.

Visi didieji vokiečių miestai, pagrindiniai pašto zonų centrai, pažymėti skaitmenimis 1 ligi 8. Taigi, Berlynui atiteko 1, Hamburgas žymimas 2, Hannoveris 3, Duesseldorfas 4, Koeln 5, Frankfurtas 6, Stuttgartas 7, Muenchenas 8. Jei miestas mažesnis, jis jau žymimas dviem skaitmenimis, pvz. 23 ar 67, o pati mažiausia vietovė, kaimas atžymimas keturiais skaitmenimis. Šalia kaimų, dar reikia žymėti šalia esančių didesnę vietovę. Pvz. lietuviškos gimnazijos Huettenfelde adresas dabar toks: **6941 Huettenfeld** ir apačioje žymima: ueber Weinheim /Bergstr.

### Daugiau reikalaujama iš laiškų rašytojo

Kai susiduriama su naujovėmis, visuomet kyla nepasitenkinimo, susirūpinimo ar papras čiausio susiraukimo banga. Spaudoje laiškų rašytojai klausia, kodėl gyvenimas taip komplikuojamas? Girdi, anksčiau pakakdavę vieno pašto žymens ir laiškas patekdavo adresatui, gyvendavo jis kuriame mieste ar jo priemiesty ar kiek tolimesnėje vietovėje. O dabar? Toks Hamburgo miestas žymimas "2", tačiau jo priemiesčiai ir aplinkinės vietovės jau žymimos 205 ar 21 ar 2051 ir pan. Paštas į tai atsako: visur, ponai, reikalinga sistema.

Šios naujovės, nauji pašto paskirstymo skaitmenys jau galioja nuo pereitų metų lapkričio mėn., bet gyventojai įspėti, kad ligi maždaug gegužės mėn. jiems leidžiama "praktikuotis", studijuoti knygutę, naujas zonas, pavyzdžius, kaip adresuoti laiškus ir pan. Net siekiama, kad visi laiškai būtų vienodo formato.

(Nukelta į 4 psl.)

Prez. Kennedy kalba New Orleans mieste, kur bus pradėtas statyti naujas tiltas per Mississippi upę 12 mil. dol. vertės. Prezidentas pabrėžė, kad JAV muitai turi būti pritaikyti prie bendros Europos rinkos. (UPI)

# Konstitucija komunistinėje diktatūroje

## Nauja konstitucija vergijos nepanaikins

Tautos ar valstybės gyvenime pagrindinis įstatymas yra konstitucija. Visos kultūringos tautos — mažos ar didelės — savo konstitucijas gerbia, saugoja ir neleidžia valdžiai, paskiriems politikams ar įvairių pažiūrų mažumai ją piktnaudoti, iškraipyti. Valstybės konstitucija — visuomenės daugumos sukurtas ir patvirtintas aktas, kuris saugoja žmonių teises, valią ir valstybės pasirinktą valdymosi formą.

Kiekviena diktatūra kėsinasi į konstitucijos pagrindus. Nepaprastą pasityčiojimą ir išniekinimą konstitucijai rodo komunistinė diktatūra. Laisvam pasauliui popieriuje parodo savo konstituciją gana patrauklią, priimtiną, saugojančią žmonių laisvę, teises, gerovę ir gerą gyvenimą.

### Stalino konstitucija

Rusijoje veikė ir galiojo Stalino konstitucija, kuri buvo priimta 1936 m. Joje nerasime straipsnių, kurie leistų terorą, sauvaliavimą, mažumos valios užmetimą daugumai. Stalino konstitucijai paruošti 1935 m. vasario mėnesį "parlamento" buvo išrinkta komisija, kuriai vadovavo pats Stalinas ir Višinskis su Kamenevu, Zinovjevu ir kt. Tačiau, prieš tris mėnesius komisijai priėmus Stalino konstituciją, Stalinas parodė asmeniską terorą, sufabrikavo nusikaltimus prieš savo draugus Buchariną, Sokolnikovą, Kamenevą, Zinovjevą ir juos nuteisė slaptame teisme neva už bendra darbiavimą ir Sergijaus Kirovo, Leningrado partijos vado, nužudymą. Taip pat įvykdytos ir kitos masinės žudynės ir savo draugų slapti bei vieši likvidavimo veiksmai, vokiečių sufabrikuoti nusikaltimai ir Čekoslovakijos politinių vadų išduoti aukštieji kariškiai: Tuchačevskis, Ubarevičius, Putna. Ar Maskvos diktatūrai iš viso reikalinga konstitucija? Faktiškai Kremliaus vadai kraštą valdo be jokių įstatymų, žmonės yra tik daiktai, be teisės ir galios padarai.

### Chruščiovinė konstitucija

Praėjusios savaitės Maskvos "parlamentas" patvirtino, kad reikia naujos konstitucijos. Išrinko ir komisiją iš 97 asmenų, kuriems vadovaus pats min. pirmininkas Chruščiovas. Pasmerkus Stalino valdymo kultą ir apvainikavus teroro vainiku, Chruščiovo komisija paskelbs gražią ir patrauklią konstituciją, panaudos jai demokratinės laisvės dvasią, bet tik laisvojo pasaulio apmulkinimui. Kremliaus diktatūros suspausti žmonės negaus skelbiamos konstitucinės laisvės, liks ir toliau vergais ir beteisiais individais, partijos mažumos vergais. Juk Maskvos komunistinės diktatūros konstitucinę globą turi tik 9% partijos narių, o vergiją neša 91% (gyv. 214 mil., partijos narių 9 mil.). Atrodo, kad Chruščiovas gali savo "draugams" parodyti Stalino istorijos pasikartojimą.

Tarpe 97 asmenų yra ir Leningrado partijos vadas Ivanas Spiridonovas. Tai tas pats, kuris 22 partijos suvažiavime kėlė balsą ir priešinosi, kad Stalinas nebūtų pašalintas iš mauzoliejaus. Pastarasis "parlamento" patvirtintas pilnu prezidiumo nariu, nors Chruščiovas to nenorėjo, priešinosi. Pagaliau Ekaterina Furceva, vienintelė moteris, kuri pernai rudenį buvo pašalinta iš prezidiumo ir valdžios, "parlamento" buvo paskirta kultūros ministeriu. Yra žinių, kad Spiridonovas pasiekė antrą vietą ir susilygino su Frol Kazlovu ir Aleksejum Kirilenko, kuris valdo Ukrainą ir yra Chruščiovo patikėtinis. Ar tik nebus išgirsta naujos "konstitucijos paskelbimo išvakarėse", kad Chruščiovas padarė "valymą" savo draugų tarpe? Gali atsitikti ir priešingai, kad naujos konstitucijos pirmininkas "sunegalavo" ir apsirgo. Tokias prielaidas daro Londono laikraštininkas, geras Maskvos diktatūros žinovas Edvardas Crankshaw.

Komunistinėje diktatūroje tarpusavės vadų piautynės niekada nesibaigė. Jų buvo ir bus, kol sunyks pati baisioji ir juodoji mūsų amžiaus gėda — komunistinė diktatūra. Stalino, ar dabar laukiama Chruščiovo, konstitucija imperijos vergams laisvės neatneš, nesugrąžins žmoniškumo ir teisių. Joks diktatorius nedrįs sau pačiam rašyti mirties sprendimo. Konstitucija komunistinėje santvarkoje ir diktatūroje yra laisvojo pasaulio apgaudinėjimas, arba tik priedanga demokratinės laisvės principų išniekinimui. **K. T.**

Spaudoje ir gyvenime

# 4 IR 40,000

Vilniuje okupantų leidžiama "Tiesa" balandžio 25 d. straipsnyje "Liaudies teisių sargyboje", kur minimas "Pravdos" penkiasdešimtmetis, pažymi, kad tas laikraštis gynęs Lietuvos liaudies reikalus, pvz. protestavęs dėl sušaudytų keturių komunistų.

Lietuvos liaudyje komunistų nebuvo. Iš viso Lietuvoje laikraščio minimais 1926 m. gal buvo pora tūkstančių komunistų, ir tai jų tarpe daugumą sudarė svetimos tautybės žmonės. Taigi šiuo atveju "Pravda" gynė ne Lietuvos liaudį, o užsienio kominternui tarnavusius agentus.

Jeigu "Tiesai" taip rūpi Lietuvos liaudis, kodėl ji taip uoliai rašo apie anuos keturis, bet tyli apie tuos 40,000 ar daugiau tikrų Lietuvos liaudies žmonių, kuriuos bolševikai sušaudė Pravieniškiuose, Rainių miškely, Panevėžio ir Zarasų apylinkėse, kurie ištremti rado mirtį Sibiro taigose, net dar žiauresnėse žuvų gaudymo stotyse prie Šiaurės Ledyniuotojo vandenyno ar baisiojoje Vorkutoje. Kad maskoliai dešimtimis tūkstančių žudė Lietuvos žmones, tai "Tiesa" tyli, bet kad buvo nubausti svetimos valstybės agentai, ruošęsi nuversti teisėtą Lietuvos vyriausybę, tai dėl to pakartotinai vis rašo.

Toliau tame pat straipsnyje vėl dejuojama dėl tariamų įvykių prieš 36 metus, kada buvusi "pasmaugta darbininkiška spauda". Nereikia eiti taip toli į praeitį. Dabar juk yra pasmaugta laisvoji spauda Lietuvoje. Be kompartijos palaiminimo nepasirodys ten joks leidinys. Pačioje Sovietijoje bolševikai valdo jau 45 metus ir taip neturi gyventojų pritarimo, jog bijo leisti bet kokį laisvą laikraštį, o ir kritiškiau pasisakančias knygas tegali, kaip Pasternako, išspausdinti tik išsiuntę užsienin. Okupantai daug burbuliuoja dėl spaudos laisvės ir vis kaišioja ranką neva kviesdami kultūriniam bendradarbiavimui, tačiau joks laisvesnis leidinys, siunčiamas į Lietuvą, adresatų nepasiekia. Okupantai bijo, kad pavergtam kraštui nebūtų perteikta laisvesnė mintis, kai tuo tarpu laisvoje Amerikoje gaunami visi spaudos siuntiniai. Tiesa ir laisvė nesibijo atverti sienas, tik vergijai ir prievartai taip šiurpiai baisu, kad į žmonių rankas nepatektų niekas, kas nebuvo iškepta jų propagandinėje virtuvėje.

J. Žvilbutis

# Po žalią ir auksinę Ameriką

VALERIJONAS JAKAS

*Prie prerijų reikia priprasti*

Įvažiavęs į medžiais apaugusią sostinę Reginą, patenki kaip į oazę. Prie prerijų reikia priprasti, nors vietiniai gyventojai mato grožį ir prerijose. Jie gėrisi prerijų dangumi ir net girdi vėją, dainuojant... Čia negausus lietus užeina labai staigiai ir pasipila kaip iš kibiro. Greit upės prisipildo vandeniu, o toji kietoji žemė pasidaro tokia minkšta, nors slidinėk slidėmis...

Šiaurinės mažai apgyvendintos dalies gamtovaizdis yra įdomesnis, nes yra miškingas ir ežeringas. Ten randama daug uraniaus, alyvos, gazo, druskos ir kt. žemės turtų.

*Vienintelis prerijų uostas ir ančių perykla*

Manitobos provincijos pietinė dalis, nors ir prerijų dalis, bet kiek įdomesnė, žalesnė. Taip pat čia banguoja kviečių jūra. Kiek daugiau į šiaurę jau užtiksime miškus ir tūkstančius ežerų. Pusė provincijos yra apaugusi miškais. Prie ežerų pelkėse ir liūnuose perisi tūkstančiai ančių, žąsų ir kt. paukščių. Tai didžiausia ančių perykla Šiaurės Amerikoje. Miškuose laukiniai žvėreliai ir net elniai laisvai ganosi, žmonių netrukdomi. Gyvenantieji indėnai ir eskimai pragyvena iš kailių. Pavyzdžiui, jie spąstuose pagauna net 1¼ mil. muskusų (muskrat) į metus; jų blizgančius rudus kailiukus parduoda kailių supirkinėtojams. O mūsų damos už tokius kailius moka net 400 dol. Dideli žemės turtai sukūrė toli nuo civilizacijos tokius kasyklų mietelius, kaip Thompson ar Lynn Lake. Vienintelis prerijų uostas Churchill, kuris dar eskimų apgyvendintas, prie Hudson įlankos laivais veža kviečius į Europą. O į tą patį uostą tik geležinkelis, kitų jokių kelių nėra... Šis uostas nors yra Atlanto įlankoje, bet žiemą užšąla, tai juo galima tik vasarą naudotis.

*Winnipegas — Kanados Chicaga*

Winnipegas 400 tūkst. gyventojų miestas, kuris sutalpina pusę Manitobos gyventojų, panašus į Chicagą. Gatvės plačios, nemažai pramonės, didelė grūdų birža, daug bažnyčių ir įvairių tautybių mišinys. Prancūzai turi net savo St. Boniface priemiestį. Čia gyvena ir keli šimtai lietuvių.

Be to, Winnipegas dalina Kanadą į rytus ir į vakarus, nes yra pačiame Kanados viduryje. Kartu yra vartai į vakarus ir į Arktiką. Miestas yra įsikūręs prie garsiosios Raudonosios upės ir netoli didžiulio Winnipeg ežero, kuris plotu yra didesnis net už Ontario ežerą. Jis turėjo vilčių tapti didžiausiu miestu Kanadoje, bet Vancouveris lenktynes laimėjo...

Iš Winnipego Raudonosios upės slėniu vykstame prie JAV sienos. Kanados muitininkas paėmė grįžimo dokumentus, o po JAV valdininkų patikrinimo atsirandame dideliame Taikos parke, kuris abiejų valstybių sukurtas draugiškumui propaguoti.

*Artėjame prie Chicagos*

Esame Šiaurės Dakotos centrinėje valstybėje ir vis važiuojame prie Raudonosios upės, kuri JAV vadinama Šiaurinė Raudonoji, nes kita upė Raudonosios vardu yra Louisianos valstybėje. Kitoje upės pusėje yra Minnesota. Ir čia šios upės slėniai yra derlingi, daug farmų, bet žemė rusvesnė ir ne tokia juoda, bet ir čia kviečių kraštas, bet sodinama ir bulvių, cukrinių runkelių. Vakarinėje Šiaurės Dakotos dalyje didžiulės prerijos beveik be medžių. Pravažiavę Fargo miestą, jau esame Minnesotoje, kurioje po kiek laiko prasideda kalvos, miškai, ežerai ir, be gražių farmų, miestai bei miesteliai. Matyti jau pramonės ir geležies rūdos kasyklų. Jau toks Minneapolis — St. Paul kartu sudaro beveik 1 mil. gyventojų, o iš tų miestų rytą išvažiavę, pervažiavę Wisconsiną, atvykome į vėlaus vakaro sutemų apgaubtą Marquette Parką.

*Kaip pasibaigs eksperimentas?*

Vėl įsitraukęs į darbo rutiną, galvojau apie savo kelionę per žalią ir auksinę Ameriką, bet retkarčiais kilo ir minčių, kokiu keliu pasuks JAV, nes jų kūrėjai, kurdami savo santvarką, norėjo sukurti jas ne turtingomis ir galingomis, bet tik civilizuotomis. Dar norėjo, kad į santvarkos rėmus tilptų kiekvienas žmogus su savo individualybe ir pažiūromis. Šiuo metu JAV ne tik civilizuotos, bet ir turtingos bei galingos ir pralenkė savo kūrėjų idealus. O žmonės laidoja savo individualybę ir pasuka į komformizmą. Bet visgi ateitis parodys, kaip pasibaigs JAV kūrėjų eksperimentas.

Pabaiga

# AKADEMINIS PAVASARIO BALIUS

Šeštadienį, gegužės 12 d. 8:30 val. vak., Western Ballroom salėje, 3504 South Western Ave.

Įdomi meninė programa, kurią išpildys Chicagos Operos Vyrų Choras
Gros Fred Heines orkestras
Veiks gausus bufetas ir baras
Visas pelnas skiriamas Dr. Vydūno Vardo Šalpos Fondui


## Niekas manęs neprivers...

### Lietuviško maldyno reikalu

PRANAS RAZMINAS

Atidžiai perskaičiau Vinco Liulevičiaus šiame dienraštyje straipsnį "Reikia mums didelio maldyno". Nauja tema mūsų spaudoje. Jis, man rodos, tokio straipsnio nebūtų rašęs, jeigu kažkuris studentas nebūtų jam išporinęs gana keistomis ir net tragiškomis gaidomis: "Niekas manęs neprivers didelio maldyno pakeisti mažiuku, kad ir lietuvišku. Tegu išleidžia didelį, tada aš ir be raginimo pakeisiu".

Suprantu šio tauraus lietuvio kataliko susirūpinimą, kaip išspręsti jaunuolio keistą pasisakymą prieš "plonas" maldaknyges.

Negalima būtų palaikyti šio lietuvio jaunuolio pasisakymą tik vaikišku užsispyrimu. Už jo slepiasi išdidumas ir kategoriškas nusigręžimas nuo Viešpaties šlovinimo gimtąja kalba. Jis puikiai supranta, kad didelį maldyną išleisti tai ne mamai bulvinį blyną iškepti, o tuo metu jis be sąžinės graužimo drąsiai melsis iš... angliškojo maldyno.

**Plona ar stora maldaknygė**

Nežinau, kas aną studentą pastūmėjo melstis tik iš didelio angliško maldyno ir kokios buvo negincijamos priežastys, bet man be jokių ginčų aišku, kad lietuvis, kaip ir visos kitos tautos, turi teisę ir kartu moralinę pareigą melstis lietuviškai, neatsižvelgiant į maldaknygės storumą ar plonumą. Niekam nėra suteikta teisė davinėti leidimus melstis gimtąja kalba iš storų ar plonų maldaknygių. Mes tą malonę gavome iš Viešpaties ir, Jam atsidėkodami, meldžiamės iš lietuviškų maldaknygių. Sąmoningas lietuvis nėra tos nuomonės, kad Viešpačiui patinka tiktai tie, kurie meldžiasi iš storų maldaknygių. Lietuvis katalikas nėra tos nuomonės, kad troškimas būti švento gyvenimo žmogumi atsispindėtų maldyno storume. Mes nesame tos nuomonės, kad lietuviškos maldaknygės būtų vertos paniekos. Ar jau nebegalima garbinti Dievo iš maldaknygių, kaip Šlovinkim Viešpatį, Būk mums malonus ir panašių?

Esu meldęsis su vokiečiais katalikais Vokietijoj ir su prancūzais — Prancūzijoje, bet, kad jie būtų meldęsi tik iš storų maldaknygių, nepastebėjau. O vis dėlto jie man labai stiprų įspūdį paliko — jie meldžiasi ir kartu gieda.

Nesu nei teologas, nei moralistas, tik susirūpinęs, kad Viešpats mano maldos, kaip Kaino aukos dūmų, nenublokštų į žemę, bet priimtų į dangų ir jos išklausytų. Melsdamasis iš lietuviškos storesnės ar plonesnės maldaknygės, niekada nejaučiau jai paniekos dėl jos "plonumo". Ji man graži, patraukli ir pakankamai stora. Joje randu visa tai, kas, dalyvaujant šv. mišiose ir kitose pamaldose, reikalinga.

**Sibiro maldaknygė verta dėmesio**

Mano rankose Sibiran ištremtų lietuvaičių plonutėlė maldaknygė: Marija, gelbėk mus. Ji, kaip jau žinome, išversta į anglų ir kt. kalbas. Kitataučiai mielai ją perka ir iš jos meldžiasi, nekreipdami dėmesio į jos kuklumą. Svarbiausia jiems, kad jie joje randa tos kenčiančio krikščionio maldos dvasią, kuri veda į šventumą ir į kankinių vainiką.

Tiesa, "tinginiams" ir mažiesiems turime ir gana plonų maldaknygių, bet tokių turi ir kitų tautų katalikai. Ir dėl to niekas nesistebi. Būtų kitas pokalbis apie lietuviško maldyno istoriją. Maldynai truputį plonėjo, bet tam yra ir priežasčių.

Lietuvio jau toks charakteris, kad jis nerėkauja kaimynams einąs į bažnyčią ir nedemonstruoja savo krikščioniškų pareigų. Jis vykdo Dievo ir Bažnyčios įsakymus, nesireklamuodamas jokiomis išviršinėmis priemonėmis. Storos maldaknygės yra daugiau mados, o ne gyvenimo reikalas.

Lietuviams šviesuoliams skiriamos maldaknygės patenkina visus pamaldaus ir sąmoningo kataliko reikalavimus. Negaliu suprasti kataliko samprotavimų, nuneigiančių tinkamumą tokių maldaknygių, kaip kan. A. Sabaliausko Šlovinkim Viešpatį ar kan. dr. F. Bartkaus Būk mums malonus ir k.

**Prisitaikymas naujoms aplinkybėms**

Dievo ir artimo meilė nedaug teturi ryšio su storomis maldaknygėmis. Tai paprotys (kilęs iš protestantų), bet ne esminis gero kataliko reiškinys. Dėlto ar tik nedarytinos išvados iš ano jaunuolio pasisakymo, jog niekas manęs privers melstis iš lietuviškos, kad ir kuklesnės, maldaknygės; niekas manęs neprivers vesti lietuvaitės; niekas manęs neprivers su draugais lietuviais kalbėti lietuviškai; manęs niekas nieko negali priversti... Niekas negali priversti, kad kas nors savo tėvą ir motiną mylėtų, nors tai dekaloge paties Viešpaties ugnimi įdeginta.

Jeigu kuris lietuvis yra sąmoningas katalikas, tai niekas negali jo priversti svetima kalba savo Kūrėją garbinti. "Manęs niekas neprivers" tolygu "netarnausiu"... Nebūsiu tuo, kuo jūs norite, kad aš būčiau.

## Vokietijos paštas

(Atkelta iš 3 psl.)

Bet kuri pažanga reikalauja aukų. Pvz. ir JAV pašto žinybose (jos savo pažangumu atsilieka nuo europietiškųjų), prieš pora metų kai kur įvedus elektroninę automatizaciją, teko mažinti tarnautojų skaičių. Dabar Vokietijoje, pereinant prie elektroninio laiškų skirstymo, iš 25,000 laiškų skirstytojų 8,000 būsią galima panaudoti kitose srityse.

O kaip su eiliniu laiškų rašytoju, dažnai pasinaudojančiu pašto paslaugomis? Jam pavestas "darbas", ir neveltui juk spaudoje galėjai pastebėti šaržuose piliečių galvas su šimtais skaitmenų. Jei didesnėms įstaigoms, įmonėms nebus vargo susidoroti su naujais paskirstymais, tai pilkasis pilietis ateityje bus priverstas paštui, laiško rašymui paskirti daugiau laiko, pastangų, kaip lig šiol. Reikia tikėtis, kad drausmėje išauklėta vokiečių tauta sugebės apsiprasti su naujomis aukomis techninės pažangos labui. Tas pilietis nesiskirs su ta 368 psl. knygute ir dės pastangų teisingai žymėti skaitmenis, nes, kaip įspėta, neteisingai juos pažymėjus, tokie "nusikaltėliai" galės būti baudžiami, pabaudai verčiant klijuoti naujus ženklus...


VESTUVIŲ NUOTRAUKOS IR GRUPĖS RŪŠIES FOTOGRAFIJOS MŪSŲ SPECIALYBĖ.

**PRECIN PHOTO STUDIO**
4068 Archer Ave. Tel. VI 7-2481
(Incorporated)
EDVARDAS ULIS, sav.



**GRADINSKAS**

J. G. TELEVISION CO.
2512 W. 47th St., FR 6-1998
TV RADIJAI, HI-FI, VĖSINTUVAI
Pardavimai-taisymai Sek. uždaryta

Holland, Mich., mieste tulpių festivalis įvyksta gegužės 16—19 d. Dešinėje matyti japonė pasipuošusi savo tradiciniais drabužiais, pasiryžusi reprezentuoti savo kraštą, gi kairėj merginos treniruojasi Klumpių paradui. (UPI)

## TREMTINIŲ KELIONĖ Į ROMĄ

NCWC-CRS reikalų vedėjas, didelis lietuvių bičiulis, J. E. vysk. E. Swanstrom balandžio 25 d. New Yorke sukvietė įvairių tautybių atstovus pasikalbėti dėl šių metų tremtinių kelionės į Romą ryšium su "Exsul Familia" rašto paskelbimo 10 metų jubiliejumi.

Paaiškėjo, kad šia ekskursija yra susidomėjusios daugelis kat. tautinių grupių JAV, ypač kurios rūpinosi tremtiniais, kaip lenkai, vengrai, slovakai ir pan.

Bene gausiausiai į Romą vyks italai (užsakyta net 10 lėktuvų).

Iš lietuvių šiame pasitarime dalyvavo prel. J. Balkūnas, kan. J. Končius, kun. S. Raila ir kun. L. Jankus.

Pasitarime paaiškėjo, kad šv. Tėvas ir NCWC bei vysk. Swanstromas šiai maldininkų kelionei į Romą skiria daug reikšmės ir laukia gausaus tremtinių dalyvavimo.

Lietuvių grupė, atrodo, nebus didelė, bet įdomi, įvairi. Mat kiek žinoma, Romon vyks lietuviai tremtiniai iš įvairių šalių ir vietovių ir Amžinasis Miestas buv. tremtiniams bus gana jaudinanti susitikimo vieta.

Dideli atstumai, kelionės išlaidos ir įvairios kitos priežastys neleis lietuviams gausiau pasireikšti, todėl šioj konferencijoj dalyvavę liet. atstovai sutarė, kad reikia organizuoti tik dvi lietuvių maldininkų grupes: vieną Chicagoje, kuria jau gražiai rūpinasi kun. dr. A. Juška ir kuri išskris iš Chicagos liepos 29 d., ir kita grupė — New Yorke, kuria rūpinasi kun. S. Raila. Ši išskris iš New Yorko liepos 25 d.

Prel. J. Balkūnas, kan. J. Končius bei daugelis kitų lietuvių kunigų ir pasauliečių, kurie išvyks Europon paskirai ir anksčiau, prie JAV lietuvių maldininkų grupės prisijungs Romoje, kai ten rugpiūčio 3-7 dienomis bus lankomos šventos vietovės, dalyvaujama iškilmingose pamaldose bei vykstama pas šv. Tėvą.

Prel. L. Tulaba, liet. Kolegijos Rektorius Romoje (Via Casalmonferrato, 20) svečių iš JAV jau laukia ir pasiryžęs jiems visu kuo padėti.

Todėl, kad išvengti pasidalinimo ir subyrėjimo bei blaškymo, užinteresuotieji kelione į Romą ir gyvenantieji rytinėse JAV-ėse, tegul skubiai kreipiasi į — Rev. S. Railą, 225 S. 4th St., Brooklyn 11, N. Y., o gyvenantieji vidurio Amerikoje ir Vakaruose į kun. dr. A. Jušką. Užsiregistravę gaus visas kelionės detales.

Ši kelionė nėra pramoga ar koks biznis, tai grynai maldininkų tremtinių kelionė Romon padėkoti Šv. Tėvui ir kat. Bažnyčios vadovybei už suteiktą globą varganoj tremties valandoj, kada buvo organizuotai ir tėviškai rūpintasi tremtiniais, ypač kai tas rūpestis virto krikščioniškos meilės įstatymu "Exsul Familia" raštui pasirodžius prieš dešimt metų.

Kun. L. Jankus

— Atradau būdą tapti laimingu: daug nevertinti pasaulio linksmybių. —Ch. Foucauld

## PADĖKA

Jau 43-sis Švento Kazimiero Seserų rėmėjų seimas, minint Seselių Kazimieriečių auksinį jubiliejų nuo jų įsisteigimo, įvyko Chicagoje. Jūs, mūsų geraširdžiai Bičiuliai, aplankėte mus, kaip savieji mūsų laukiami svečiai. Nepaprastai didelio džiaugsmo ir dėkingumo jaučiame, patyrusios Jūsų nuoširdų palankumą ir paramą. Tas Jūsų bendradarbiavimas skatina mus visu ryžtingumu siekti užsibrėžto darbo — pastatyti mūsų senoms ir sergančioms seselėms sanatoriją — "infirmary".

Nuoširdžios padėkos žodį tariame mūsų rėmėjų prieteliui J. E. vyskupui V. Brizgiui už atnašavimą šventų mišių ir reikšmingą pamokslą. Dėkojame mūsų gerb. kapelionui kun. A. Zakarauskui už gražų pasidarbavimą seime, gerb. klebonams ir jų asistentams už prisidėjimą prie seimo pasisekimo savo paraginimais, atsilankymu ir aukomis.

Malonus ačiū profesionalams ir biznieriams už dalyvavimą, aukas ir nuoširdų prisidėjimą prie seimo sėkmingumo.

Gilią padėką reiškiame mūsų mylimoms Rėmėjoms-Rėmėjams už nenuilstantį pasidarbavimą ir sudėtas gausias aukas. Dėkojame mūsų mokykloms, draugijoms, dienraščiui Draugui už garsinimą, radijo skelbėjams už skelbimus. Ačiū visiems ir kiekvienam, kurie atėjo mums į talką.

Būkite tikri, kad į tą "ačiū" sudedame savo kasdienines maldas, prašydamos gerąjį dangaus Tėvą Jus laiminti ir Jums gausiai atlyginti.

Jums giliai dėkingos,
Švento Kazimiero Seserys
Motina M. Adorata


KAM PERMOKĖTI ir būti nepatenkintu, kad galima įsigyti puikų mažai vartotą betkokios firmos nuo 1956–1961 metų modelių garantuotą automobilį? Duodame 6-ių mėn. garantiją.

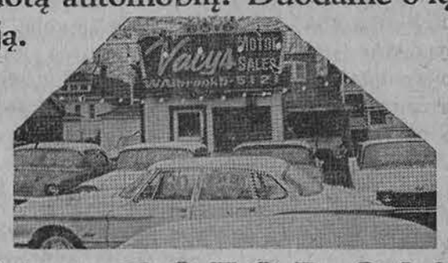


**VACYS MOTOR SALES**
6516 S. Western Avenue, Chicago 36, Ill.
Telef. WAlbrook 5-5121



Kas tik turi gerą skonį,
Viską perka pas Lieponį!

**LIETUVIŲ PREKYBOS NAMAI**
TURI DVI KRAUTUVES CHICAGOJE:
BRIDGEPORTE, 3207 S. Halsted St., Victory 2-4226
Vedėjas E. RUDAITIS

FURNITURE CENTER, INC.
MARQUETTE PK., 6211 S. Western, PRospect 8-5875
Vedėjas J. LIEPONIS

Pirmad. ir ketvirt. nuo 9 iki 9:30; kitom dienom nuo 9 iki 6 v. v.
Sekmadieniais abi krautuvės atidarytos nuo 12 iki 5.
Penktadienio vakare iki 9:30 valandos vakaro atidaryta tik 6211 South Western Ave krautuvė



# NAMAMS PASKOLOS ŽEMIAUSIU NUOŠIMČIU

NERIBOTI FONDAI PASKIRTI NAMŲ IR G. I. (VETERANŲ) PASKOLOMS

- **Paskolas duodame lengviausiomis sąlygomis. Mėnesinius mokėjimus pritaikome pagal jūsų išgales.**
- **Taupykite STANDARD FEDERAL —stipriausioje Chicagos taupymo Bendrovėje, kur jūsų santaupos yra apdraustos—saugios ir neša dividendus.**

Turtas $82,000,000.00 Atsargos Fondas $7,500,000.00

Dvi automobiliams pastatyti aikštės jūsų patogumui

Pinigai padėti prieš kiekvieno mėn. 16 dieną, neš dividendus nuo pirmos mėnesio dienos

JUSTIN MACKIEWICH Sr.
Chairman of the Board
JUSTIN MACKIEWICH Jr.,
President

**Naujos darbo valandos:** Pirmad. ir ketvirtad. nuo 9 val. ryto iki 8 val. vak. Antr. ir penkt. nuo 9 val. ryto iki 4 val. popiet. Šeštadieniais nuo 9 val. ryto iki 12 val. d. Trečiadieniais nedirbama.

STANDARD FEDERAL SAVINGS
AND LOAN ASSOCIATION
4192 Archer Avenue / Chicago 32, Illinois
VIrginia 7-1141
INSURED



# Ask for SUNNY BROOK you'll like everything about it

Kokia degtinė Jums patinka?

švelni ir lengva?
PIRKITE "STRAIGHT" O.90 4/5 qt.

švelni ir ekstra lengva?
PIRKITE "BLEND" O.90 4/5 qt.

OLD SUNNY BROOK DIST. CO., LOUISVILLE, KY. KENTUCKY STRAIGHT BOURBON WHISKEY 86 PROOF, KENTUCKY BLENDED WHISKEY 86 PROOF, 65% GRAIN NEUTRAL SPIRITS.

# LIETUVIAI CALIFORNIJOJE

### Čelistas Birutės dr-jos baliuje

Čelistas Petras Armonas, baigęs Klaipėdos konservatoriją, grojo valst. operoje, vėliau mokytojavo; buvo Šiaulių m-to teatro dirigentu ir suruošė nemažai koncertų.

Dirbo muzikos srityje ir Vokietijoje; kaip koncertmeisteris grojo garsiame Salzburgo Mozarteum orkestre, taip pat ir Muencheno simfoniniam orkestre. Neapleido muzikos ir Amerikoje, daug koncertavo su savo paruoštais chorais, bei pasirodė, kaip čelistas įvairių koncertų proga.

Dabar gyvendamas Californijoje, jau nuo 1960 m. groja Santa Barbaros simfoniniame orkestre. Turi paruošęs net du kvartetus: moterų ir vyrų, kurie jau turėjo progos gerai užsirekomenduoti lietuviškoje visuo menėje.

Iš viso muz. P. Armonas yra labai simpatinga ir šilta asmenybė, humoru ir gera nuotaika spinduliuojąs visą laiką. P. Armonas išpildys programą D.L.K. Birutės draugijos ruošiamame baliuje birželio 2 d. 8.30 v. vakaro St. Nicholas salėje, 2300 W. 3rd St. Čelistui akompanuos labai gabi ir greitai į muzikos viršūnes kylanti jauna pianistė R. Apeikytė.

Iš viso balius žada būti labai šaunus, nes visi los angeliečiai

Čelistas P. Armonas
Nuotr. L. Briedžio

žino, kiek daug rūpesčio, pastangų ir vargo birutietės įdeda rengdamos balius ir kiek daug darvargstančių lietuvių šeimų laukia skubios birutiečių pagalbos. Vienas iš laimingųjų svečių ar viešnių burtų kelių laimės 5 gabalų sidabrinį kavos - arbatos servizą, o kitas — skanų tortą. Šokiams gros geras vokiečių studentų orkestras. Pagal jau įsigalinčią tradiciją, baliaus metu bus sukamas spalvotas filmas, kurį paskui svečiai galės pasiskolinti ir namuose pasižiūrėti ir atminimais pagyventi.

Birutietės laukia visų los angeliečių, nes birutiečių pagalbos reikalingi dar tūkstančiai lietuvių, prispaustų rusiškos letenos, senatvės ir ligų. **V. Irl.**

### Į DARBĄ, VYRAI!

Ilgai stoviniavome, akimis ir širdimis matuodami pareigos ir darbo barus. Gal perilgai. Bestoviniuodami ėmėme ir snūduriuoti.

Šventėme dr. Vinco Kudirkos šimtmetį.

— Kelkite, kelkite, kelkite! — neatlaidžiai gaudė Kudirkos var pas.

— Labora! Gana stoviniuoti! — iš kapo ragino dr. Vincas Kudirka. Mes gi jį minėjome, gyrėme, juo didžiavomės, bet jo kvietimo nepaklausėme.

### Maiornis šaukia

Sulaukėme Maironio šimtmečio. Iš Kauno katedros požemio Lietuvos Laisvės Pranašas senelis Maironis šaukia:

— Šalin nusiminimai, dūsavimai bailūs!

— Į darbą, vyrai!

— Darbais atgaivinsime Gedimino tėvynę!

Atėjo piūties metas. Varpos nunokę, ir piovėjų dalgiai išplakti. Daugiau laukti nebegalima. Laikas pajudėti.

Amerikos Lietuvių Tarybos Los Angeles skyrius savoje kolonijoje gegužės mėnesį skelbia politinės akcijos mėnesiu.

Turime konkrečius tikslus, esame paruošę konkrečias darbo priemones.

Dešimts JAV-bių kongreso narių savo rezoliucijomis reikalauja Lietuvai laisvės. Jei esame dar gyvi, galingu unisonu šį reikalavimą paremkime.

Ne šautuvas, o plunksna yra dabartinės kovos ginklas. Ne kraujo reikia, o rašalo. Tūkstančiais laiškų vien iš Los Angeles užatakuokime Vašingtoną, kad padrąsintume savo draugus ir galingai pasibelstume į sąžines tų, kurie mūsų laisvės kovai yra abejingi.

### Rašykime

Sėskime ir rašykime. Platinama atitinkama informacinė literatūra, kurioje nurodyta, kur, kam ir kaip rašyti. Rašykime visi be išimčių. Rašykime ne tik šeimos galvos, bet ir visi šeimos nariai. Tegu visą mėnesį laiškai į Washingtoną plaukia nenutrūkstančia srove.

Tiems, kurie dėl kokių nors priežasčių šios pareigos namuose atlikti negali, organizuojama talka. Tris sekmadienius iš eilės gegužės 6, 13 ir 20 d.d. Šv. Kazimiero parapijos patalpose lauks talkininkai, pasiruošę Jums padėti. Pasinaudokite jų patarnavimu.

Mokslus einąs jaunimas, jaunieji akademikai ir visi galį ang lų kalba formuluoti mintis kviečiami į talkininkų eiles. Atsineškite plunksnas. Kitas priemones gausite vietoje.

Tegu Los Angeles kolonijoje nelieka nė vieno lietuvio, kurs savo pareigos Tėvynei nebūtų atlikęs.

Kova už rezoliucijų pravedimą įprasminkime Maironio metus!

**Alto Los Angeles sk. Valdyba**

Balandžio 29 d. Los Angeles lietuvių parapijos salėje įvyko Lietuvos universiteto 40 m. sukakties minėjimas su atatinkamomis prof. S. Žimanto ir teis. S. Paltaus paskaitomis. Nuotraukoje iš k. į d.: prof. S. Žimantas skaito savo paskaitą ir garbės prezidiumas, kurį sudarė dr. Avižienis, teis. Paltus, konsul. dr. J. Bielskis. prof. M. Biržiška ir prof. V. P. Raulinaitis. Trūksta prof. Almino.
**L. Kančausko nuotr.**

### SCENOS DARBUOTOJŲ IŠVYKA

Balandžio 28 ir 29 d. Los Angeles scenos darbuotojai buvo išvykę į San Bernadino kalnus. Juos priglaudė graži ir naujaV. Dovydaičio vila, už ką visi labai dėkingi.

Šių metų sezone Dramos sam buris yra pastatęs "Teta iš Amerikos" ir "Vieną birželį".

Kalnuose vaidintojai papoilsiavo, skaitė savo kūrybą. Vladas Gilys skaitė novelę, kurią visi aptarė esant viena geriausių.

Kalbėtasi apie sambūrio veiklą. Nutarta ją plėsti ir stengtis panaikinti nesusipratimus savo tarpe. Nutarta šaukti susirinkimas ir išsikalbėti visais liečian čiais klausimais. Rež. J. Kaributas pasidžiaugė samburio išaugintais aktoriais. Vieni tokių yra Ema Dovydaitienė, J. Peterienė, Vincas Dovydaitis. Gerai vaidina ir Vladas Gilys. Be to, ant savo pečių visą technikinį darbą išnešęs. O ir scenos pažanga labai ryški. Iš jaunesnių gražiai pasirodė Emilis Skistimas, Lita Žilevičiūtė, Jonas Šiupinys, Andrešiūnaitė, Dana Vebeliūnaitė ir kt. Žinoma, jo per mažai. Bet matomai tėvai neskatina jų scenai, kurioj gražiai lietuviškai išmokstama kalbėti. Pašokti tautinius šokius, arba chore padainuoti, gali ir su laužyta kalba, bet vaidinant reikia turėti gryną lietuvišką tartį.

Visi džiaugiamės mūsų jaunimu, dirbančiu scenos darbą. Tikėkite, kad iš jų nei vienas nepaliks lietuviškųjų reikalų.

Kalnuose visi aptarė ateities planus ir darbus. Reiškia, ateinantį sezoną vėl matysite tuos pasišventėlius, kurie nemigo naktis bei nuo poilsio atitrauktas valandas aukos jums, kad jūs galėtumėte pasigerėti dar vienu nauju teatro pastatymu.
**A. B.**

### Kur kreiptis nervams pairus?

Illinois valstybė turi 14 proto ligonims ligoninių, kurios yra gana perpildytos, ir kuriose šiuo metu randasi virš 14,000 ligonių. Gydymas tose ligoninėse beveik nemokamas: mokestis priklauso nuo šeimos pajamų. Į jas lengva patekti. Kiekvienas gydytojas gali parašyti pažymėjimą, ir pasiųsti ligonį į tokią ligoninę.

Turį Blue Cross, ar kitus draudimus, gali naudotis privačiom ligoninėm, kurių, deja, yra labai mažai.

O kur dėtis sunkiai protiniai susirgusiems vaikams?! Jiems nėra šiuo metu tokios ligoninės Chicagoje. Maži vaikai, sergą proto ligomis, priimami į valstybinę ligoninę Peorijoje. Bet tėvai sunkiai skiriasi su vaikais — jie juos laiko namuose, vargsta su jais — nes nėra kitur kur jų dėti. Blogiausia, kad kartais auklėtojai tokius proto nesveikus laiko kartu vienoj klasėj su normaliais vaikais. Tai baisi žala sveikiems vaikams daroma šitokiuo nemedicinišku ir nepedagogišku elgesiu. Proto ligoniai turėtų būti atskirai nuo sveikųjų mokomi, gydomi — jiems reikalingas visai skirtingas prie jų priėjimas. Todėl labai negerai daro tos draugijos, kurios taip neleistinai vaikus nesveikus su sveikais sumaišiusios, skelbiasi lietuvių visuomenei pasitarnaujančios. Nesveikų vaikų visą šeimą reikia specialiai globoti, nesveikuosius specialistams gydant. Reikalinga steigti vaikų namai, kur būtų specialios klasės atsilikusiems vaikams.

Klinikų - ambulatoriniam gydymui nesveikų protu vaikų — yra keletas. Geriausia tokia klinika yra Juvenile Research Clinic, bet čia daugiaugia tik diagnozę nustato, bet negydo. Dar yra tokiems ligoniams klinika Mercy Hospital. Dar kita — Loyola Childs Guidance Clinic, ir — privatūs psichiatrai. Dabar pradėjo veikti Illinois Psychiatric Institute, prie Cook County Hospital. Ten seserys su ligoniais žaidžia, kalbas, patarnauja jiems. Laiko keletą mėnesių, tik įdomesnius ligonius, todėl toji ligoninė visiems sergantiems negali padėti.

### NUOŠIRDŪS MISIJŲ RĖMĖJAI

Los Angeles arkidiecezijoje veikia 150 misijų rėmėjų ratelių, kurie per paskutinius metus išsiuntė misijoms įvairios paramos už ketvirtį milijono dolerių.

# MŪSŲ KOLONIJOSE

## Miami, Fla.

### Rūtos tarptautiniame paviljone

Miami mieste 1960 m. atidarytas "Museum of Science and Natural History (3280 So. Miami Ave., Miami, Fla.). Kad jį paremti materialiai, tos kultūrinės organizacijos rėmėjai sugalvojo suruošti visų tautų didelę mugę — "Around the World Fair", kuri 1960 m. davė 5,000 dol. gryno pelno.

Šiemet antroji mugė iš eilės, kurioje dalyvavo ir lietuviai, sutraukė nepaprastai daug lankytojų. Ir šį kartą, kaip ir visi kultūriniai parengimai, neapsiėjo be dainininkės Anitos Karnavičienės, drauge su jos motinėle, Ona Novickiene.

Nepaprastu Anitos Karns rūpestingumu buvo organizuota lietuvių tautodailės parodėlė. Teko jai pačiai vienai pakelti visus organizavimo rūpesčius, su tuo surištus darbus ir atsakomybę.

Netikėtai, iš šiaurės atvykę Stefanija ir Antanas Kaminskai (Anitos giminės), atsižadėdami saulėtų savo atostoginių dienų, labai daug parodė geros valios, prisidėję prie parengimo darbų. Kaminskienė, pasirišusi žiurstą, triūsė virtuvėje, iš kurios skleidėsi lietuviškų žagarėlių kvapas. Tie žagarėliai davė didelį pelną ir kaimynai lenkai, juos beragaudami, sakė, kad lietuviškieji daug skanesni, negu jų. Anitos motinėlė ištikimai išsaugojo lietuviškąjį stalą per visas mugės dienas, sėkmingai vis ką išparduodama drauge su sūrių karaliaus Andriuškevičiaus skaniais sūriais ir Chicagos lietuviškaja duona. Juoda ruginė duona buvo greit išgrobstyta.

Lietuvių tautodailės parodą talpo muzėjaus salėje, kur buvo lenkų, armėnų, vengrų, peruviečių ir kt. meno eksponatai. Lietuvių stalas buvo puošnus, žibėjo turtingomis spalvomis: juos tų, kaklaraiščių, gintarų, raštuo tų pirštinių, priejuosčių ir t.t. Gražiai atrodė staltiesių ir drobių lino raštai. Taip pat žaliavo rūtos prie lietuviškų kryžių Į sieną buvo įsirėmę mūsų senovės kunigaikščiai drauge su gražiąja Birute — tuos portretus atnešė sol. Anita Karns. Stalą puošė savo eksponatais J. Pakštienė, O. Kaulakienė, Kodienė, Jazbutienė. Tautiškais rūbais pasipuošusios prie stalo budėjo Anita Karns, O. Kaulakienė, V. Ogdenienė, J. Kuhn, O. Stotkevičienė, V. Venckuvienė, Nelė Zees, taip pat savo darbais prisidėjo Antanas Mockus, J. Rinkūnas parodai prisiuntė gražių audinių.

Visiems talkininkavusiems Anita Karns prašo įrašyti giliausios padėkos žodžius, nes tiktai geros valios lietuviams priklauso didelė garbė už savų kultūrinių, mums taip svarbių, reprezentacinių pasirodymų palaikymą.
**Janina Narūnė**

## Seattle, Wash.

### Lietuviai Seattle mieste

Dvejus metus Seattle neoficialiai veikė "Rūtos Sporto klubas". Nesportuojantieji nariai buvo vadinami "grybautojais". Be Rūtos Sporto klubo, dar žinomos seniau atvykusių lietuvių organizacijos: Gedimino Savišalpos draugija ir Katalikių Moterų draugija.

Lietuvių skaičiui Seattle didėjant, buvo nutarta įsteigti Lietuvių Bendruomenės skyrių. Steigiamąjį susirinkimą sušaukė tam reikalui išrinktas organizacinis komitetas iš trijų narių — A. Žitkienės, A. Šalkausko ir L. Tomkaus. Šis susirinkimas įvyko kovo 3 d.

Taigi dabar turime Lietuvių Bendruomenės, Los Angelės Apygardos, Seattle apylinkės, skyrių. Slaptu balsavimu į valdybą iš penkių narių buvo išrinkti: E. Masiokienė, J. Sadūnas, A. Minelga, S. Chodakauskas ir V. Danis. Pusiau slaptu balsavimu į kontrolės komisiją iš trijų narių buvo išrinkti: M. Šalkauskienė, V. Lapatinskas ir prof. Sealey. Įsteigus Lietuvių Bendruomenės skyrių Rūtos Sporto klubas susilikvidavo ir savo dokumentus ir turtą perdavė Lietuvių Bendruomenės skyriui.

Pažymėtina, kad prof. Sealey yra anglas ir profesoriauja "University of Washington". Labai įdomaujasi Lietuva ir lietuviais ir dalyvauja visuose susirinkimuose. Vasario 16 d. minėjime jis skaitė paskaitą apie Lietuvos egzistencijos raidą amžių bėgyje ir gaires nepriklausomybei atgauti. Šį klausimą jis pagvildeno tokioje šviesoje, kaip jis atrodo žmogui stovinčiam nuošaliai nuo Lietuvos reikalų. Ši paskaita buvo skaityta jo paties lietuviškai, nes jis kalba lietuviškai geriau, negu kai kurie lietuviai.

Dabar prasidėjus Seattle pasaulinei parodai, tikimasi, kad nemaža lietuvių atvažiuos pasigerėti parodos ir susipažinti su JAV šiaurės vakarais. Seattle ir apylinkės pasižymi nepaprastai gražia gamta. Atvažiuojantieji lietuviai, kurie norėtų susiesiekti su vietine lietuvių kolonija, prašomi kreiptis pas A. Šalkauską, kuris maloniai sutiko padėti užmegsti ryšius ir susižinoti. A. Šalkausko adresas yra: 5212 18th Ave. N. E. Seattle,, Wash., ir telefonas LA 4-2459.
**S. C.**

### PADĖKA

Iš visos širdies dėkojame Rockford, Ill, lietuviams tremtiniams, seniesiems ateiviams, reporteriams bei kitur esantiems pažįstamiems už taip nuoširdų šventės suruošimą mūsų 50 metų vedybinio gyvenimo sukakties proga, už visas dovanas, gėles ir prisiųstus pasveikinimus.
**Juozas ir Ona Jusevičiai**


Nauja maldaknygė mokyklų vaikams

"VAIKO DIEVAS"

**Paruošė kun. dr. J. Gutauskas**

Mišių maldos, rožinis, Kryžiaus kelias, poteriai ir populiariausios giesmės.

**Kaina $1.85**

(Kietais viršeliais)

GAUNAMA:

**Spaudos B-vėj "Žiburiai"**
**941 Dundas St. W., Toronto 3. Ont., Canada**

TELEVIZIJAS

paprastas ir spalvotas nebrangiai taisau. Už patarnav. vietoje $3.00, už dirbtuvės darbą—$10.00 ir dalys. Pigios paveikslinės lempos.

J. MIGLINAS

2549 W. 69th St. II a. PR 6-1063

MOVING

R. SERĖNAS perkrausto baldus ir kitus daiktus. Ir iš to". Miesto žinomas ir pilna apdrauda.

2047 W. 67 Pl. WA 5-8063

10%, 20%, 30% pigiau mokėsite už apdraudą nuo ugnies ir automobilio pas

FRANK ZAPOLIS
3208½ West 95th Street
Chicago 42, Illinois
Tel.: GA. 4-8654 ir GR. 6-4339.

VALYMAS

KILIMAI, APMUŠTI BALDAI valomi. Sienos valomos ir dažomos — J. Rudis

Tel. CLiffside 4-1050

NAMAMS PASKOLOS ŽEMAIS NUOŠIMČIAIS

Paskolas duodame lengvomis sąlygomis ir mėnesinius mokėjimus pritaikome pagal jūsų išgales.

Dėl visų informacijų kreipkitės į

MUTUAL Federal SAVINGS and Loan Association

Chartered and Supervised by the United States Government
2202 W. CERMAK ROAD • CHICAGO 8, ILLINOIS
Phone: VIrginia 7-7747 John J. Kazanauskas, Pres.

Federal Savings and Loan Insurance Corporation — Safety of your savings INSURED UP TO $10,000

Automobiliams vieta greta mūsų įstaigos

BUICK'AS - LIETUVIŠKAS AUTOMOBILIS!

NAUJAUSIAS BUICK — V-6!

Šiš vėliausiai išėjęs Buick 2 Dr. Sedan su automatu, Radio ir šild.

Kaina tik . . . . $2,227.85
Taksai 89.11
Pilna kaina . . . $2,316.96

Dan Kuraitis • Liet. Prekyba

MILDA BUICK, INC.

907 W. 35th Street, Chicago 9, Ill., Tel. LA 3-2022

DAINA ELECTRONICS
Sav. inž. A. Šemėnas
TV - RADIJAI - JUOST. REKORDERIAI
STEREO FONOGRAFAI - PLOKŠTELĖS
ANTENOS - BATERIJOS - LEMPUTĖS
EL. VIRT. PRIETAISAI - LAIKRODŽIAI
Viskam žemiausios kainos ir garantija
3321 S. Halsted St. - CLIFFSIDE 4-5665

MOVING
J. NAUJOKAITIS
Ilgų metų patyrimas ir apdraustas perkraustymas
WA. 5-9209 Chicago, Ill.

SOPHIE BARCUS RADIO ŠEIMOS PROGRAMOS

Kasdien nuo pirmadienio iki penktadienio 10 iki 11 val. ryto. Šeštadieniais ir sekmadieniais nuo 8 iki 9:30 val ryto. Vakaruškos pirmad. 7 val. vak.

VISOS PROGRAMOS IŠ WOPA
1490 kil. AM ir 1027 mg. FM
Tel. HEmlock 4-2413
7159 So. Maplewood Ave., Chicago 29, Ill.

MOVING
Apdraustas perkraustymas iš įvairių atstumų
A. VILIMAS
3415 S. Lituanica Ave.
Tel. FRontier 6-1882

ON INVESTMENT ACCOUNTS
4½%

MŪSŲ STAINLESS CLUB
pasibaigs birželio 1 dieną

Mūsų turtas viršija $21,000,000.00

Santaupos, atneštos prieš kiekvieno mėnesio 15 dieną, gaus dividendus už visą mėnesį.

VALANDOS:
Pirmad. nuo 9 iki 4
Antrad. „ 9 iki 4
Trečiadieniais uždaryta
Ketvirt. nuo 9 iki 8
Penktad. „ 9 iki 6
Šeštadiend. „ 9 iki 1

District DS Savings

AND LOAN ASSOCIATION
3430 South Halsted Street * Chicago 3 * CLiffside 4-0104
ALBERT J. AUKERS, Prezidentas

Nashville, Tenn., gatvėj sustabdė judėjimą 30 svarų sunkumo vėžlys. H. Perry jį bando nuvaryti nuo kelio. (UPI)

# Chicagos žinios

### KUR VAŽIUOTI? KĄ PAMATYTI?

Prasideda atostogų laikas. Ta proga išleista nauja knygelė "See Chicago by CTA", kurioje nurodoma įdomiausios miesto vietovės ir laiko praleidimo punktai. Joje taip pat paaiškinta, kaip tas vietas pasiekti. Knygelė gaunama nemokamai rašant: Bill Saver, P. O. Box 3555, Chicago 54, Ill.

### PAGROBĖ POLITIKIERIŲ

Gary miesto politikierius Henry Gros, kandidatas demokratų sąstate į Calumet trustistus, policijai pasiskundė, kad jis buvo 30 minučių pagrobtas dviejų ginkluotų vyrų. kurie tik tada paleido, kai jis prižadėjo pasitraukti iš geg. 8 d. rinkimų. Nežinomi vyrai jį primušė ir paleido 5 mylias nuo namų. Gross pareiškė policijai, kad jis nesilaikys savo pažado pasitraukti.

### PAGERBS ARKIVYSKUPĄ

Nacionalinė krikščionių ir žydų konferencija pagerbs ark. Bernard Sheil, Chicagos augziliarą, geg. 10 d. įteikdama jam aukščiausią savo pagrabos požymį — sidabrinį medalį, už garbingą keliolikos dešimtmečių pasidarbavimą žmonių santykių srityje.

### STREIKAS VERČIA ĮMONĘ UŽSIDARYTI

Joseph Kurland prezidentas Illinois Condenser kompanijos, dirbančios elektronines dalis, pareiškė, kad jo kompanija verčiama užsidaryti duris ir visiškai išeiti iš biznio, nes ji ne pajėgia, unijai prašant, pakelti darbininkams algų. Jis pasakė: "Unija verčia mus išeiti iš biznio." Įmonė yra 1616 N. Throop st.

### MIRUSIO AKYS VĖL PRAREGĖJO

Pietinėje Illinois dalyje mirė žmogus, palikęs savo akis Akių bankui. Policijos pagalba jo akys buvo greitai atvežtos į Chicagą. Keturiolika valandų po mirties trejų metų vaikutis ir senesnio amžiaus vyras atskirose ligoninėse gavo po vieną naują akį. Po kelių mėnesių gydymosi mirusio akys praregės ir vėl tarnaus, bet jau kituose žmonėse. Kai kurie neregiai laukia iki 14-kos mėnesių, kad bankas jiems parūpintų naujas akis. Chicagoje Illinois Akių bankas yra 220 So. State st.

### MIESTE UŽDARĖ DEGTINĖS VARYKLĄ

Pora senesnių lietuvių, stebėdami, kaip federalinė policija uždarė slaptą degtinės varyklą, 1628 Washburne, prisiminė senus prohibicijos laikus. Policija sudaužė dvi 55 galionų talpos varyklas, iš antro aukšto per langą išleido 880 galionų varyklinio mišinio į gatvės srutų kanalizaciją ir areštavo du vyru. Vyrai skundėsi, kad jie tiktai prieš vieną dieną buvo pradėję degtinės varymo biznį. Jono Puslio padarytos keturios šio įvykio nuotraukos tilpo Chicago Daily News.

### PAVASARIO BALSAI

Šeštadienį maždaug 8 v. v. gražiai apsirengusi porelė žings niavo North ave., Chicagoje. Mergina prie ausies laikė mažą transistorinį radiją. Staiga, jos palydovas stvėrė radiją, sviedė į žemę, kulnimi jį smarkiai sumynė. Paėmęs savo gražuolę už rankos ir kuždėdamas jai į ausį, ramiai, lyg nieko nebūtų atsitikę, nuėjo toliau.

### TITOVAS CHICAGOJE

Sovietų Kosmonautas G. Titov pakeliui iš New Yorko į Seattle vienai valandai buvo sustojęs Chicagos O'Hare aerodrome, kur trumpai pasikalbėjo su laikraščių reporteriais.

### GRĄŽINO VELYKINES DOVANAS

Per vieną savaitę Gyvulių Globos draugija, 157 W. Grand, atsiėmė iki 200 viščiukų, ančiukų ir kiškučių, kuriais tėvai buvo apdovanoję savo vaikus. Miesto vaikams nemokant prižiūrėti gyvulių, jie buvo atiduoti minėtai draugijai.

### PIRKS 300 AUTOBUSŲ

Chicagos susisiekimo (CTA) kompanija rengiasi pirkti 300 naujų autobusų už apie 8 mil. dol. Dar nesutariama, ar nauji autobusai bus diseliniai ar propano dujų varomi. Iš dabar kur suojančių 2,811 busų, propano dujomis naudojasi 1,548.

## LAIŠKAI "DRAUGUI"

### NUTAUSTI MOKSLO NEREIKIA

Išlietuvėt, svetur gyvenant, nereikia mokslo. Pamiršt savo motinos kalbą greit galima. Norint likti lietuviais iki devintai kartai, kad ir nebekalbant lietuviškai, reikia susikaupimo, didelių pastangų, gerbimo visko, kas lietuviška, kas sava. Kad ir kiek kas prabangiai įsikūręs, turi teikti savo gimtinei didelę pagarbą ir meilę visam, kas lietuviška. Tokių tėvų ar auklėtojų vaikų vaikai ir seniai gerbs lietuvybę. Man yra tekę visai svetimus vaikus mokyti lietuviškai, pratint gerbt kas lietuviška. Motinai leidžiant, sekėsi visai nekalbantį vaiką ne tik išmokyti lietuviškai kalbėt, bet ir gerbt kas lietuviška. Todėl galiu sakyt, kad lietuviškas vaikų išauklėjimas priklauso nuo tėvų, daugiausia nuo motinos, nes vaikai daugiausiai prie motinos prisirišę.

Tėvai, kurie savo pavardes keičia į amerikoniškas, kurie nekalba su vaikais lietuviškai, nedraudžia vaikų, kai jie kalba savo tarpe nelietuviškai, negali laukti iš vaikų, kad jie geriau gerbtų lietuvybę negu tėvai. Tokios mano pastabos prieš ištautėjimą.

**Pakruojietis**

## PRIPAŽĮSTA — KOLCHOZININKAI SKURDŽIAI APMOKAMI

### Komunistai susirūpinę spartinti darbą žemės ūkyje

Pagal partijos reikalavimus kiekvienas kolchozas verčiamas per trumpą laiką smarkiai padidinti gamybą, o kolchozininkams pažadėta gausiau atlyginti už jų darbą. Kad lietuviškieji kolchozininkai skurdžiai apmokami, paliudijo "Tiesoje" (81 nr.) paskelbtas T. Mažeikos laiškas apie atlyginimą. Taigi, Akmenės raj. "Žibikų" kolchoze laukų darbininkai grūdų yra gavę po 0,8 kg., o pinigų — po O,4 rb. už darbadienį.

Į tą Mažeikos laišką čia pat atsakydami žemės ūkio ekonomikos instituto moksliniai bendradarbiai J. Pilypas su F. Romanovičium turėjo pripažinti, kad ne tik "Žibikų", bet ir kituose kolchozuose už kolchozininkų išdirbtus darbadienius dar per mažai apmokama. Girdi, tai nenormali padėtis, mažai gaminama gyvulinkystės produktų ir... mažai gaunama pajamų. Čia apkaltinami patys kolchozininkai — esą padėtis pasitaisytų, jei jie būtų daugiau rūpestingi ir dėtų pastangas užauginti didesnius derlius.

#### Kaip priversti dirbti

Tas pats "Žibikų" kolchozas vėl pavyzdys, kaip nuskurusiai atrodo vienerių metų gamyba: štai, iš kiekvieno ha vidutiniškai buvo prikulta tik po 6 cnt grūdų, avižų iš 40 ha, ploto derlius sudarė vos po 2.8 cnt grūdų, menki ir kitų kultūrų plotai. Vėl žemdirbiai puolami — per menkas jūsų derlius, tad... menkiau esate ir atlyginami.

Kad komunistai laužo sau galvas, kaip kolchozininkus priversti smarkiau dirbti, rodo ir Lietuvos min. pirmininko pavaduot. J. Laurinaičio straipsnis ("Komunisto" 3 nr.) apie kolchozininkų "materialinį suinteresuotumą". Jis teigia, kad tas "suinteresuotumas" esąs vienas iš pagrindinių veiksnių gamybai didinti, darbo našumui kelti ir produkcijos savikainai mažinti. Per septynerius metus, pagal Laurinaitį, darbadienio vidutinė vertė (taigi, atliktoji produkcija) padidėjo dvigubai. Nors, esą, pakilęs darbo našumas, o bendroji žemės ūkio produkcija per ketverius metus pakilusi apie pusantro karto, tačiau trūkumų visvien negalima nuslėpti. Jie pasireiškia sprendžiant darbo apmokėjimo ir materialinio suinteresuotumo klausimus. Jei kalbama apie kolchozininkų darbo paskatinimą, tai uia lemiamos reikšmės turi žemės naudojimas, mechanizavimo ūkyje išplėtimas, organinių trąšų sukaupimas ir kt.

Lietuvos ūkio reikalų žinovas — Laurinaitis "Komuniste" be jokių svyravimų teigia — kolchozininkų atlyginimas už darbą aplamai dar žemas ir jis nerodo tendencijos kilti. Blogiausia padėtis esanti ūkiškai silpnuose kolchozuose (o jų Lietuvoje daug — E.). Kad kolchozininkai gauna menkus atlyginimus, prisideda dar ir toji aplinkybė, kad esančios per didelės gamybos išlaidos — joms sunaudojama trečdalis visų piniginių pajamų (normaliai turėtų sudaryti iki 20%).

#### Vis labiau spaudžia

Komunistai dabar kalba apie "rekomendavimą" ekonomiškai silpniems kolchozams už darbadienius išduoti ne mažiau kaip 30% surinktų grūdų. Visi pasiūlymai gali eiti savo keliu, nes, štai, ir Laurinaitis pripažįsta, kad darbo apmokėjimas kolchozuose paliekamas "savieigai" ir metų pabaigoje jis išdavinėjamas pagal principą "kas liko".

Siūlomi mokėti papildomi atlyginimai ir ne tik už grūdinių kultūrų, bet ir už kukurūzų, cukrinių runkelių, bulvių, linų derlingumo, pieno primelžimo padidinimą ir pan. Tų papildomų atlyginimų savybė buvusi ir ta, kad jie buvo numatyti ne tik už pagamintos produkcijos kiekį, bet ir už jos kokybę bei gamybai planuotų išlaidų ekonomiją. Kas gi paaiškėjo? Visas tas "rekomendacijas" galėjo vykdyti tik labai mažas kolchozų skaičius.

Už geresnius rezultatus — geresnis atlyginimas — tas šūkis dabar nuolat kartojamas. Jį norima pasiekti kolchozo ūkio rėmuose, be paramos iš valstybės, ir todėl esmėje tai tik reikalavimas dar labiau spausti kolchozininkus, ir jų prakaitu gelbėti visoje Sovietijoje negaluojantį žemės ūkį. (E)

# CLASSIFIED AND HELP WANTED ADS

## REAL ESTATE

### MARQUETTE PARKO CENTRE

**Arti mūsų, 7 metų,** 5½ kamb. mūr. Įrengtas rūsys. Alumin. langai, karpetai. Garažas. $22,700.

**Raktas pas mus** į puikų 2-jų butų namą. Naujas alyva šildymas. Alumin. langai. Sausas rūsys. Garažas. $18,200.

**Miižinas** arti parko. 2-jų butų mūr. 2 po 6 kamb. Garažas. Vertas $35,000.

**Patrauklus** 5 kamb. namas. Naujas alyva šildymas. Garažas. Tik $12,900.

**Arti Jaunimo Centro.** Namas kaip stiklas. $135 pajamų ir sau 6 kamb. butas. $17,200.

**2-jų aukštų,** 3-jų butų mūras. Garažas. Geros pajamos. Gage Parke. $26,300.

**Mūrinis. 2 butai.** Alyva šildymas. Garažas. $80 pajamų ir 6 kamb. modern. butas. $18,800.

**Didelis 6 kamb. mūras** prie Maria High. 33 p. sklypas. Naujas gazu šildymas. $19,300.

**Originalus 4 butų mūras.** Naujas aukštas stogas. Alumin. langai. Alyva šildymas. $46,00.

**1½ aukšt. mūras.** Prieš 12 metų statytas, naujoje sekcijoje prie parko. Garažas ir kt. $28,500.

**6 butų mūras.** 2 po 5 kamb. ir 4 po 4. Apie $7,000 nuomos. Dar ne vėlu. $50,000.

**2-jų butų mūras.** Dideli kambariai. Alyva šildymas. Alumin. langai. $28,500.

**Virš $6,000 pajamų.** 5 butai, 2-jų aukštų mūras. Garažas. Šalia platus žemės sklypas kitam namui. $37,500.

**2 namai ir taverna.** 4 butai atskiršildymai. Vertingrs biznis. $28,400.

**Taverna ir 2 butai.** Pelninga bizniui vieta. Pigu kaip niekad. $11,600.

**Lemonte.** Virš akro žemės ir 2-jų metų, 2-jų butų modernus namas. Kaina nuderėta.

**10 min. kelio nuo mūsų.** Naujas 2-jų metų, 6 kamb. ekstra modernus mūras. Garažas. 50 p. sklypas. Alumin. langai ir tvora. Brangi vieta. Pigi kaina, $27,000.

**Modernus 6 kamb. mūras.** Marlite kabinetų virtuvė. Karpetai. Pušim įrengtas rūsys. Gazu šildymas. Apsauga nuo potvynio. Garaž. $20,700.

**K. VALDIS REAL ESTATE**
**2815 W. 71st St. Tel. RE 7-7200 arba RE 7-8534**

### PRIE MARQUETTE PARKO

**2-jų aukštų mūr.** 6 ir 6 kamb. bungalow stogas, 37 p. sklypas, plytelių vonios alyva — karštu vand. šildymas. Mūr. garažas. Arti 65-os ir Troy. Tikrai prieinama kaina.

**5 kamb., 3 mieg. mūr.** 32 p. sklypas, 7 metų senumo. Garažas. Arti 66-os ir Pulaski. $20,900.

**4 butų mūrinis,** Brighton Parke. Atskiras šildymas gazu. $295 mėn. pajamų. Tik $27,500.

**2-jų aukštų mūr.** 5 ir 6 kamb. Alyva šildymas. Plytelių vonios. Garažas. Arti 62-os ir Mozart. $28,900.

**2-jų aukštų mūr.** 4, 5 ir 2 kamb. Modern. vonios. Karštu — vand. šildymas. Mėn. pajamų $280. Arti 55-tos ir Pulaski. $26,900.

**4 butų mūr.** Visi po 5 kamb. 50 p. sklypas. 4 maš. garažas. Butai visi išnuomuoti po $115. Arti 66-os ir Artesian. Tik $49,900.

**6 butų mūr.,** po 5 kamb., 60 p. sklypas. Mūr. garažas. Marquette Parko apyl. $61,500.

**Draudimo Agentūra Patarnauja Visais Draudimo Reikalais**
**J. BACEVIČIUS**

**BELL-VARPAS**
**REAL ESTATE**
GENERAL INSURANCE, NOTARY PUBLIC
**6455 SO. KEDZIE AVENUE, TEL. PROSPECT 8-2233**

## REAL ESTATE

### LIETUVIAI PLEČIASI LEMONT

Bizniui patalpa ir butas $8,000.
5 kamb. namas, garažas, 1 akras žemės $11,500.
6 kamb. namas, 3-jų akrų sodas, labai graži vieta.
4 butų namas mieste, geros rendos, $19,500.
Sklypai mieste, visi patogumai, po $1,500.
Gausite 13% investavę į pirmus mortgage, metams arba ilgesniam laikui.

**P. Abromaitis Realty & Investment Co.**
**1005 Porter St., Lemont, Ill.**
**CL 7-6675**

$800 ĮMOKĖTI. 3 butai. 4-4-3 kamb. Apylinkėje 31st ir S. Lawndale Ave. Garažas. $1,600 pajamų, $10,900. SVOBODA, 3739 W. 26th St. LA 1-7038.

## HELP WANTED — MOTERYS

KLEBONIJAI REIKALINGA VIRĖJA. Geras atlyginimas. Skambinti **HEmlock 4-9600**

**REIKALINGOS MOTERYS** baltinių pristatyme, lyginimo skyriuje. Sulankstymas, leidimas į mašinas, išdėstymas. Nereikia patyrimo, 5 darbo dienos, nedirbama šeštadieniais. Kreiptis — **De Normandie Towel & Linen Supply Co., 7780 S. Dante Ave.**

**STASYS DŽIUGAS**
**Kiškučio Vardinės**

Tai gražiausia dovana mūsų mažiesiems skaitytojams. Meilė tėvų žemei, mažųjų džiaugsmai ir dail. Vl. Stančikaitės gražios iliustracijos šią knygą padarė daugiausia mėgiama mažųjų skaitytojų tarpe. Kaina $1.50.

Užsakymus kartu su pinigais siųskite

**DRAUGAS**
**4545 W. 63rd Street**
**Chicago 29, Ill.**

— **Vakarų Vokietijos kancleris Adenaueris,** atvykęs į Vakarų Berlyną, pareiškė, jog jis patenkintas Nato konferencijos Atėnuose pasekmėmis. Jis pasakė: parodyta vienybė pagelbės Berlynui ir visai Europai. Adenaueris vakar matėsi su Vakarų Berlyno burmistru Brandt ir generolu Clay, kuris šiandien grįžta į Washingtoną.

**Pirkite JAV Apsaugos Bonus!**

## REAL ESTATE

**Per 4 m. galite** išmokėti šią nuosavybę: 2 mūr. namai, 23 išnuomuoti vienetai ir 3 butai. Metinės pajamos $12,300. Parduodama už $33,000.

**A. Norkus Real Estate**
**2405 W. 51st St. WA 5-5030**

**Med.** 2x4 modernizuotas su gar. $15,000.
**Mūr.** 2x5 gražus namas Brighton Park. $27,500.
**Med.** 3x4 geros pajamos. Marquette Parke. $18,500.
**Med.** 1½ a. 5x3 Centr. šild. Gage Parke. $15,000.
**Mūr.** 4 metų 6 k. cottage Northlake, Ill. Viskas modern. $16,000.
**Med.** 6 k. bung. ir 3 kamb. rūsy. Brightn Park centre. $15,250.

**ŠIMKUS**
**REAL ESTATE, NOTARY PUBLIC**
**4259 So. Maplewood Ave.**
**Telef. CL 4-7450 arba YA 7-2046**

**Gage Parke.** Mūrinis 3 ir 2 kamb. 30 p. sklypas. Naujas garažas. Idealu vienam ar dviem asmenim. Kaina tik $13,000.
**Marquette Parke.** Modern. mūrinis, 2 po 6 kamb. su ekstra sklypu šalia.
**Medinis.** 2 butai — 5 ir 4 kamb. Centralinis šildymas. Aukšta pastogė. Geras rūsys. Garažas. Labai geroj vietoj. Brighton Parke. $21,000.
**Medinis.** 2 po 4 kamb. Gazu šild. Cementiniai pamatai. Naujai atremontuoti butai. Skalbykla ir pastogė. $16,900.
Turime daug ir įvairių namų visose kolonijose, parūpiname paskolas, notarizuojame dokumentus, pildome Income Tax.

**ŠIMAITIS**
**REALTY — INSURANCE**
**2737 W. 43rd St. CL 4-2390**

**CICERO—BERWYN**

1. **Medinis 5 butų:** 4 po 4 ir vienas 3 kamb. butas. Gazo šiluma. Tik $18,500.
2. **Parkholme mūrinis** 4 butų: 3—3 — 3 — 4. Dviejų mašinų garažas
3. **Parkholme mūrinis** 2 butų: 2 po 6-šis kamb., mūrinis garažas. 4. **4 kamb. mūrinis.** 2 miegamieji. Garažas. $12,900.
5. **Medinis 4 butų namas:** 4—3—2—2. Tik $12,500.
6. **Du po 4 kamb.** 45 pėdų sklypas. Šviesūs kambariai. Tik $3,500 įmokėti.
7. **Tvirtas mūr.** Gerai prižiūrėtas. 3 butai po 5 kamb. (3 miegamieji). Pilnas sklepas. 2 aut. garaž.
8. **Parkholme beveik naujas** 5 kamb. bungalow. Palikimas. Vertas pamatyti.

**ŠIMAITIS REAL ESTATE**
**4936 West 15 Street, Cicero**
**Tel.: OL 6-4980, OL 2-8907**
**OL 2-9589**

**Visi Pittsburgh'o lietuviai**
KLAUSO IR REMIA

**Pittsburgh'o Lietuvių Katalikų Radijo Programą**

vadovaujamą
**Lietuvos Vyčių Pittsburghe**

JI TRANSLIUOJAMA
IŠ STIPRIOS IR GALINGOS

**WLOA**

RADIJO STOTIES BRADDOCKS

**Kiekvieną sekmadienį nuo 1:30 iki 2:00 val. p. p.**
Visais reikalais kreipkitės šiuo adresu: **Lithuanian Catholic Hour,** Radio Station WLOA, Braddock, Pennsylvania

## REAL ESTATE

**$19.500 mūrinis 4 mieg.,** garažas, modernizuotas ir labai prižiūrėtas M. p.
**$19,500 mūrinis 5 met.,** 3 mieg., daug priedų, arti mūsų įstaigos.
**$20,700 mūrinis 3 mieg.,** garažas, naujas gazo šild., platus lotas, 62 ir Artesian.
**$13,300 medinis** 5 ir 4 kamb. butai, Brighton p., 3 mieg.
**$21,500 du namai** — mūrinis ir medinis, M. p., gerai prižiūrėti ir išlaikyti.
**$16,900 mūrinis 3 mieg. ant 30** p. loto. M. arba G. parke.
**$11,300 medinis 4 kamb., rūsys,** garažas M. parke.
**$33,800 mūras** prie pat mūsų įstaigos, butas sav. ir 3 nuomos.
**$12,000 medinis 5 kamb.,** 35 p. lotas, rūsys. Gage p.
**$18,500 visai naujas, 3 mieg. Arti** mūsų įstaigos.
**$23,900** mūrinis 2 po 4 garažas 30 p. lotas, Gage p.
**15,800 medinis** 2 po 6, garažas, rūsys, ekstra nuoma.
**$24,600 mūrinis** 9 met., 4 ir 3 kamb. butai, arti M. p. už Kedzie.
**$28,500 mūrinis** 2 po 6, nauji 2 šild., 2 bl. iki Brighton p. bažnyčios.
**$15,200 medinis** 1½ a. (5 ir 3), 34 p. lotas, rūsys, 3 mieg., Gage p.
**$55,000 už didelį pajamų namą** M. p., dvigubas lotas, $12,000 įmokėti.
**$58,500 mūrinis** 6 butai po 4 kamb., puikiai išlaikytas, mažas įmokėjimas.
**$2,500 rezidencinis lotas** 58x125.
**$19,500 naujas mūrinis.** M. p. su aukšta pastoge, įmokėti tik $1,500.
**$17,000 medinis** 4 butai Brigthon p. Geroj vietoj.
**$25,900 mūrinis** 3 butai, garažai, Gage p.
**$14,000 medinis** 5 ir 6 kamb. butai, 2 lotai, 4 garažai.
**$21,000 už medinį pajamų namą** — 4 apačioj, 3 viršuj, naujas šild., ekstra lotas šalia.

**A. KAIRYS REAL ESTATE**
**2501 West 69th Street. Tel. 436-5151**

### MARQUETTE PARKE

**Prie 67-os ir Talman.** Mūr. 2-jų butų, 5½ ir 3 kamb. 8 metų senumo. Kilimai ir daug priedų. Nebrangiai.
**Prie California ir 65-os.** Mūr. 2 butai po 4 kamb. Naujas šildymas. 2 maš. garažas. Tik $19,500.
**Prie 67-tos ir Campbell.** 2-jų butų mūr. 5 ir 4 kamb. Naujas šildymas. Garažas. $25,500.

**VAINA REALTY**
**6540 S. WESTERN AVE.**
**REpublic 7-9515 arba RE 7-4839**

**NAUJŲ NAMŲ PASIRINKIMAS ĮVAIRIOSE CHICAGOS VIETOSE**

**F. Petrauskas & Co.**
**BUILDERS**
**2523 West 69th Street**
**Tel. PRospect 8-3792**

6 kamb. 10 m. rezidencija ant 40 p. lot. Gazo šildymas. $18,000.
2 aprt. po 4 kamb. 5 metų. Šildymas alyva. Garažas. $35,000.
3 aprt. 5, 4 ir 3 kamb. Atskiri gazo šildymai. $35,000.
12 aprt. po 4 kamb. Mėn. pajamos virš $13,000. $95,000.
Turiu kitokių namų pasirinkimui.

**A. KATILIUS R. E.**
**2456 W. 69th St. RE 7-8399**

**Pirkite JAV Apsaugos Bonus!**

### PRIE DIDELIO FABRIKO

Taverna su visais įrenginiais. Gera apyvarta darbo dienomis. 2 aukštų mūr. namas. Pirmame aukšte yra dar 4 ir 5 kamb. butai, antrame — 12 miegamųjų kambarių. Į kainą įeina visi baldai. Iš namo $686 mėn. pajamų ir savininkui dar 5 kamb. butas su taverna. $65,000.

**TIK $18,500**

5 ir 3 kamb. mūr. namas prie Maria High School. Gazo šiluma. Garažas.

**$335 MĖN. PAJAMŲ**

6x4 kamb. mūr. Šildymas gazo krosnimis. $28,000.

**GERAS PIRKINYS**

7 metų 2 aukštų mūras Marquette Pk. Pirmame aukšte krautuvė ir 4 kamb. butas; viršuje — 6 kamb. gražus poilsio kambarys rūsyje. $380 mėn. pajamų. Kaina $43,000.

**6 KAMB. MŪR. BUNGALOW**

Arti bažnyčios ir mokyklos Marquette Pk. Gazo šildymas. $18,000.

**VASARVIETĖ**

Su baru ir restoranu Beverly Shores, Ind. (Sandūnuose). $12,000 grynoj metus. Savininkas duos paskolą.

**P. LEONAS**
**REAL ESTATE**
**2735 West 71st Street**
**Tel. WAlbrook 5-6015**

**Nauj. mūr. 2x5½ (3 m.)—$36,500**
**Nauj. mūr. bung., garažas—$18,900**
**Mūr. 2x5 ir 2 kamb., gar.—$29,500**
**Med. 2x5, gar., did. lotas—$16,900**
**Didelis pasirinkm. gerų ir pigių namų.**

**BUDRECKAS**
**4081 ARCHER AVE. LA 3-3384**

Remkit dien. "Draugą"

## CONTRACTORS

**KERELIS BROS. CONSTRUCTION CO.**
STATOME ĮVAIRIUS REZIDENCINIUS MEDICINOS IR PREKYBOS TIKSLAMS SKIRTUS PASTATUS.
ARCHITEKTAS ATLIEKA PLANAVIMA PAGAL JŪSŲ PAGEIDAVIMĄ
**REPUBLIC 7-8949**
**2301 W. 69th St., Chicago**

**STANKUS CONSTRUCTION CO.**
Atlieka planavimo ir statybos darbus, gydytojų ofisų, gyvenamųjų ir prekybos pastatų. Jūsų pasirinkimui turime virš 300 įvairių standartinių projektų.
**Ofiso ir namų telefonas: PRospect 8-2013**
**2741 WEST 69th St. Chicago 36, Illinois**

**ŠILDYMAS**
**A. Stančiauskas** instaliuoja visų geriausių Amerikos firmų gazu ir alyva kurenamus pečius (furnaces) visų dydžių oro vėsintuvus bei Air Conditioners ir atlieka visus skardos darbus.
**7304 So. Rockwell Street**
**Tel. GRovehill 6-7875**

**Heating Contractor**
Greit, sąžiningai ir garantuotai įrengia naujus, perstato senus įvairių rūšių gazu, alyva ir anglim kurenamus pečius, vandens boilerius. Vandens nutekėjimo rinas (gutters) ir kt. darbus. Nemokamas apskaičiavimas.
**DOMAS ŽUKAUSKAS**
**HEATING & SHEET METAL**
**4444 S. Western Ave., Chicago 9, Ill.**
**Tel. VI 7-3447**

**LAPKUS BUILDERS, INC.**
Statome įvairius pastatus. Darbas atliekamas labai sąžiningai, vartojant geriausias medžiagas. Turime dar keletą sklypų Chicagoj.
**6440 SOUTH PULASKI RD.**
**RE 7-6630 arba LU 1-0400**

Remkit dien. "Draugą"

**V. ŠIMKUS**
Statybos ir Remonto Darbai
2618 WEST 71st STREET
Tel.: PR 8-4268 ir TE 9-5531

**A. ABALL ROOFING**
Įsteigta prieš 48 metus
Gutters, Downspouts, Stogai, Dumtraukiai Patalsomi. Išmalinami ar ba dedame naujus. Stogai atnaujinami (re-coated). Dažymas iš lauko "Tuckpointing". Pilnai apsiraudę Nemokamai apskaičiuojame; žemiausios kainos. Darbas garantuotas. Atdara dieną ir naktį bei sekmadieniais.
**LA 1-6047, RO 2-8778**

**JUOZAS ŽEMAITIS**
**IR VIC. SKADE, ST 8-9272**
**HEATING CONTRACTORS**
Įrenglame šiltu oru ir vandeniu šildimus pečius (furnaces -boilers), air conditioners, rynos (gutters) iki 8 metų išsimokėjimas
**CICERO HEATING AND SHEET METAL**
**2431 S. Kedzie Avenue**
**Chicago 23, Illinois**
**Tel. 277-1442 Res. OL 6-0412**

**VACYS CONSTRUCTION CO.**
REZIDENCINIAI, KOMERCINIAI, MEDICINOS IR KITOKI PASTATAI
**2501 West 69 Street**
**HE 4-7482 436-5153**

**"NIDA" BUILDERS, INC.**
STATOME NAUJUS NAMUS, VASARVIETES, GARAŽUS IR ATLIEKAME VISUS NAMŲ PATAISYMUS PAGAL JŪSŲ PAGEIDAVIMĄ.
**ST 3-0703 CL 7-2094 Chicago, Ill.**

Apsimoka skelbtis "DRAUGE" nes jis plačiausiai skaitomas lietuvių dienraštis. Gi skelbimų kainos visiems prieinamos.

Lucius Clay, prezidento Kennedžio atstovas, grįžtąs iš Vakarų Berlyno į Washingtoną, sveikinamas berlyniečių, jį nominavus Vakarų Berlyno garbės piliečiu. Burmistras Brandt iškėlė generolo Clay nuopelnus. (UPI)

# PASAKOJASI NARKOTIKŲ VERGAI

## Vyrai, perėję šiurpų žlugusio žmogaus pragarą

Kur seniau žviegdavo į skerdyklas varomi gyvuliai, ten dabar Chicagoj,e atidaryta nauja įstaiga, siekianti narkotikų vergus grąžinti atgal į normalų gyvenimą. Jos vardas — Rehabilitation Center, adresas: 837 W. Exchange Ave., Chicagoje.

Kaikuriomis mėnesio dienomis pašaukiami čia atvykti tie vyrai ir moterys, kurie buvo policijos sugauti vartoję narkotikus, laikyti ligoninėje ar kalėjime arba ir be tų apsunkinimų tiesiai palikti policijos priežiūroje, davę tvirtos vilties, kad pasitaisys. Čia jie staigiais, netikėtais pašaukimais tikrinami, ar narkotikų nebevartoja.

### "Kaip aš tapau plėšiku"

Nuvykau vieną popietę į tą įstaigą. Sėdėjo suoluose keliasdešimt vyrų. Daugiausia jauni. Tik vienas kitas baltaveidis. Kai kurie užsidėję juodus akinius, lyg nenorėdami, kad būtų taip greit atpažinti. Jie noriai prisidėjo prie to, kad kiti į tą nelaimę nebeįpultų ir, laikraščio atstovo klausinėjami, pasakojo savo tragiško gyvenimo išpažintį. Vienas 21 m. negras pasakojo, kaip jis norėjo susipažinti su tuo naujumu — marihuanos cigarete. Paskiau savaitgaliais pradėjo imti barbituratus. Vėliau ir to buvo permažai, pradėjo imti heroino švirkštus. Atrodė, lyg lengva, nervai atsileidę, norėjo miego. Taip praėjo pusantrų metų.

— Ėmiau jausti viduriuose baisų mėšlungio tampymą, — pasakojo jis. — Jaučiausi labai blogai. Ėmiau susirgdinėti darbe. Reikėdavo ir darbą apleisti, ieškoti heroino. Priėjau, kad reikėjo kokių keturių švirkštų heroino per dieną. Vienas švirkštas $3 - 5. Pradėjau plėšti krautuves, užpuldinėti žmones dieną ar naktį, kada tik papuola. Daug kartų policija areštavo, kalėjiman uždarė. Suiro mano gyvenimas. Žmona su kūdikiu nebegalėjo to pakęsti, mūsų šeima suiro. Pasakykite, kad niekad, niekad nė vienas nepradėtų naudoti narkotikų, — kalbėjo narkotikų iškankintas, dabar jau naujam gyvenimui bepakyląs vyras.

### Kaip narkotikai baltaveidį padarė vagimi

Susėdame prie stalo su baltaveidžiu 23 m. jaunos išvaizdos vyru. Ir jis pasakojasi, kaip buvo, kai draugai įtraukė į marihuaną, į narkotikus.

— Jie taip perima kūną, kad nebegali sustoti. Pasidaro jau tau niekas nebesvarbu — nei tėvai, nei kitų žmonių jausmai. Gali įžeisti nors ir savo paties motiną. Tik galvoji, kaip gauti pinigų narkotikams. Pradėjau vogti ir spekuliuoti. Per 8 mėnesius slapta nešiau iš krautuvės, kurioj pirma tarnavau ir turėjau raktą. Per 5 mėnesius išleidau $5,000 narkotikams. Vogdavau elektrines mašinėles ir jas pardavinėdavau už centus. Atspėjo, kad aš. Kartą, man slapčia beatrakinant parduotuvę, užklupo detektyvas. Pabėgau, bet toliau iš krautuvės nebegalėjau vogti. Pamačiau pats, kaip tai blogai ir savu noru išvažiavau į ligoninę. Padėjo. Pra slinkus pusantrų metų, mane, kartą einant gatve su narkotikų vartotojais, suėmė policija, nes buvau paieškomas. Teisėjas paskyrė 5 metus specialios priežiūros. Paleido, bet įgrasė daugiau nebepatekti ir narkotikų nevartoti. Dabar dirbu.

### "Narkotikai atima viską, kas brangu"

Dar vienas 25 m. vyras, išėjęs 3 metus aukšt. mokyklos, pasakojasi:

— Daugiausia narkotikus pradėjau iš smalsumo. Pradžioje tik uosčiau jų miltelius. Po 6 mėnesių perėjau prie adatų. Kas dien man tai pareikalaudavo po $5 - $10. Išdirbau 5 metus, bet paskiau turėjau mesti. Be darbo, narkotikų sužlugdytas. Pamačiau, kad jie perdaug atima mano gyvenimą. Pasidariau žiauriai prislėgtas. Man daug padėjo psichiatras. Žmonės turi neleisti suardyti savo gyvenimo. Narkotikai atima iš tavęs viską, kas brangu. Jei nori gyventi tarp žmonių, turi elgtis žmoniškai. Mano tėvas ir motina man labai geri, daug pagelbsti.

### "Patekau į gyvą pragarą"

Ypatingai kalbus dar vienas, 26 m. negras, dvejus metus studijavęs komercinį meną kolegijoje. Savo gyvenimo istoriją jis taip nupasakojo:

— Tarnavau kariuomenėje, netoli New Yorko. Tai buvo 1958 m. Su draugais nuvykdavom į Greenwich Village. Ten mane supažindino su marihuanos cigaretėmis. Susipažinau su mergina, kuri įtraukė ir į heroiną. Aš vis bijojau švirkštų, tai iš pradžių tik uostydavau miltelius, bet baisiai tas nosį ardė ,net plaukai iš jos vidaus krito. Tada mergina mane kalbino prie švirkštų. Mano atsparumas palūžo... Netrukus nauju mo jausmas praėjo ,supratau, kad pasidariau narkotikų vergas. Pas kariuomenės gydytoją bijojau eiti — gali išmesti iš kariuomenės. Tada įstengiau narkotikus mesti.

Parėjęs iš kariuomenės, susitikau mokslo draugus. Jie vartojo heroiną ir mane norėjo įtraukti. Pasakiau, kad jau to ragavau ir nebenoriu vėl pakliūti. Bet mano mergina, su kuria prieš išeidamas kariuomenėn draugavau, man nesant, su kitu susiuostė. Tai patyręs iš desperacijos vėl pradėjau vartoti heroiną. Kartą, einant su draugais, kurie policijai buvo žinomi, sustabdė mus, atraitė ran koves ir pamatė, kad ir aš imu narkotikų švirkštus. Areštavo. Uždarė ligoninėn ir kalėjiman. Čia būdamas, turėjau laiko gerai apsigalvoti.

Kalėjime būdamas akivaizdžiai supratau, kad narkotikai jokios problemos neišsprendžia. Barstai pinigus, žlugdai sveikatą. Kai vartoji su draugais narkotikus, manai, kad esi aukščiau už kitus žmones, bet tikrumoje esi daug žemiau. Palaipsniui įsitikini, kiek daug žalos narkotikai padaro: daugelis vagia, plėšikauja. Aš praleisdavau viską, ką uždirbdavau, vis skolinausi.

Žmogus pasiduodi įdomumui, o ir draugai "išplauna tau smegenis", įtraukdami. Tikras kvailys. Iš pradžių lyg neblogai, bet vėliau pasijunti patekęs į spąstus. Reikia saugotis tų, kurie vartoja narkotikus. Perilgai būnant su jais, sukelia įdomumą pabandyti, o paskiau jau nuslysti ir tada — žuvęs.

Pagaliau su šviesesne viltimi jis kalbėjo:

— Aš rytoj pradėsiu dirbti. Mano tėvai vėl atgavo pasitikėjimą manim. Nutraukiau ryšius su anais draugais, su kuriais tryniausi porą metų. Naujumas praėjo, o pasijutau patekęs į gyvą pragarą. Dabar susiradau naujus draugus. Taip miela jaustis vėl normaliai gyvenant.

J. Pr.

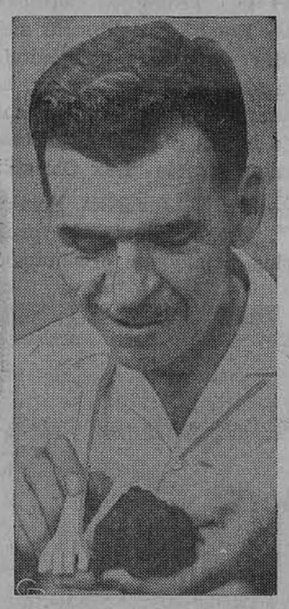

Dr. Brodkorb, Floridos universiteto profesorius, tiria kaulą, kuris manoma priklauso paukščių rūšiai, kurie svėrė apie 500 svarų. Iškasena rasta netoli nuo Gainesville miesto. (UPI)

### TRANSISTORINIS ĮTAISAS VAIKAMS UŽMIGDYTI

Minnesotos universiteto profesorius dr. Robert Horton išrado įtaisą, pavadintą "Slumber Ton", kuriuo užmigdomi kūdikiai lopšyje. Tai transistorinis įtaisas, veikiąs maža baterėja, kurios užtenka net 2,-500 valandų. Jis išduoda vienodą migdantį balsą. Tas įrankis išbandytas ligoninių lopšeliuose, panaudojant jį tūkstančiui verkiančių, neramių kūdikių, kurie užmigravo per trumpą laiko tarpą nuo 30 sekundžių iki 5 minučių. Šiuos įtaisus platina Trundle Bundle Products Co., Duluth, Minn.

## Kasdienybės kronikos

# NEVYKĘ JAPONŲ VAGYS

KĘSTUTIS GAIDŽIŪNAS

Krašte, kuris didžiuojasi savo teisingumu ir atvirumu, natūralu, kad vagys, sukčiai ir visi kitų rūšių piktadariai ne tik nenatūraliai jaučiasi, bet ir per gyvena nepasisekimą po nepasisekimo. Linksmi ir kartais visai netikėtini japonų vagių atsitikimai yra kasdieninis įvykis.

Pavyzdžiui, vienas vagis buvo areštuotas už laiškų dėžės pavogimą. Jis nulupo visus paš to ženklus nuo laiškų ir atviručių ir bandė šiuos ženklus iškeisti į pilnus stikliukus už bloko esančioje karčiamoje. Bet ištroškęs vagis bandė įveikti šiokį tokį savo teisingumą. "Aš išsiunčiau visus tris dėžėje rastus oro pašto laiškus," buvo jo "teisingumo" įrodymas...

*

Desperatiškas rankinuko vagis, užkluptas trijų praeivių, bandydamas skubiai pasišalinti, per klaidą įbėgo į Tokio policijos stotį. Jis, mat, buvo nesusipažinęs su šia miesto dalimi!

Kitas plėšikas, bėgdamas ir norėdamas pasislėpti nuo policijos, šoko į Sumida upę. Tik viena maža problema — vargšas užmiršo, kad nemoka plaukti, ir turėjo būti policijos išgelbėtas...

Tokio pramonininko žmona, naktį namuose išgąsdinta vagies, sugriebusi nemažą puodą, sukėlusi didelį triukšmą ir šauk damą "gelbėkite, gaisras", taip išgąsdino vagį, kad policija jį rado susitraukusį kampe be sąmonės!

*

Japonų teisės ekspertai buvo gerokai nustebinti Osaka provincijos teismo įstatymu, kuris panaikino policijos teisę tikrinti ir kratyti automobilius, ieškant nusikaltėlių.

Tokio laikraščiai, kurie normaliai kiekvienu atveju stipriai priešinasi prieš bet kokį policijos ar jos pareigų sustiprinimą, šį kartą stipriai sukritikavo šį "nelogišką" įstatymą.

Kitas panašus įvykis taip pat nemaloniai nuteikė Japonijos teisės ekspertus. Teisėjas Gorchi Imanaka, panaikindamas vieno piktadario bylą, pareiškė "kad policija be provokacijos neturi teisės tikrinti automobilių". Jis dar pridėjo, kad pėsčių ar automobilyje randamų keleivių apklausinėjimai gali vykti "tik savanorišku būdu".

Tuo būdu nusikaltėlis Kim Chank Tek buvo paleistas. Jo nusikaltimas? Policijos apklausinėjamas per savo taksio atdarą langą smogė policininkui į veidą ir bandė pasišalinti.

Laimingu sutapimu šis pilietis buvo atpažintas kaip kitame mieste paieškomas nusikaltėlis ir buvo atatinkamai nubaustas.

## A. † A. STANLEY BRAZINSKI

Gyveno 121 No. 17th Ave., Melrose Park

Mirė gegužės 6 d., 1962, 3:45 val. po pietų, sulaukęs 76 m. amžiaus. Gimė Lietuvoje. Kilo iš Kėdainių apsk., Gošvinų parap., Kunionų kaimo. Amerikoje išgyveno 57 m.

Velionė žmona buvo a. a. Stella.

Pasiliko dideliame nuliūdime podukra Mary Moore ir Stephanie Malvick (Warren), dukterėčios: Ethel Hayden ir Ann Maggio; brolvaikiai Ignatius, Frank ir John Brazinski, 7 anūkai ir 9 proanūkai.

Kūnas pašarvotas Bormann koplyčioje, 16th Ave. North of Lake Street, Melrose Park. Laidotuvės įvyks trečiadienį, gegužės 9 d., iš koplyčios 10 val. ryto bus atlydėtas į Sacred Heart parbažnyčią, kurioje įvyks gedulingos pamaldos už velionies sielą. Po pamaldų bus nulydėtas į Queen of Heaven Mausoleum.

Nuoširdžiai kviečiame visus gimines, draugus ir pažįstamus dalyvauti šiose laidotuvėse.

**Nuliūdę: Podukros, dukterėčios ir brolvaikiai**

Laidotuvų direktorius Bormann, tel. FI 4-0714.

Lietuvoje mirus motinai, su

CEZARIO SURDOKO ŠEIMA

kartu gedi

**Bronė ir Vytautas Volertai**

DR. SILVESTRĄ PRAGULBICKĄ,

jo motinai Lietuvoje mirus, nuoširdžiai užjaučia

**Amerikos Lietuvių Gydytojų Sąjungos Michigan skyrius**

## DRAUGE GAUNAMI LEIDINIAI

VALANDOS IR AMŽIAI, religiniai pasakojimai ir legendos, **Aloyzas Baronas.** Lietuviškos Knygos Klubo leidinys, 1958 m. Aplankas dail. Algirdo Kurausko. 99 psl. ..... $1.00

ŠV. PIJUS X, redagavo **kun. Jonas Petrėnas.** Išleido Ateitis, 1958 m. 255 psl. ..... $3.00

SKELBK ŽODĮ, pamoksliukai sekmadieniams ir privalomosioms šventėms, **Prel. Dr. Feliksas Bartkus.** Viršeliai dail. T. Valiaus. Išleido Immaculata Press, Putnam, Conn., 1957 metais, 150 psl. ..... $2.00

VYRAI GEDIMINO KALNE, Pirmūno ir Savanorio Kūrėjo atsiminimai, **St. Butkus.** Aplankas dail. Alf. Krivicko. Aušros leidinys, 1957 m. 226 psl. ..... $2.20

SAUJA DERLIAUS, skaitymai augantiems ir suaugusiems, paruošė **K. Barėnas.** Nidos Knygos Klubo leidinys Nr. 20-21, 1957 m. 558 psl. ..... $3.00

MOTINA, **Juozas Prunskis,** dail. Vladas Vijeikis. Išleido Tėviškėlė, 1958 m. Didelio formato gausiai iliustruotas leidinys apie motinas. 48 psl. ..... $2.50

GINTARO KRANTAS, **Petras Babickas,** dail. Vladas Vijeikis. Išleido Tėviškėlė, 1958 m. Trečias papildytas leidimas. Didelio formato iliustruotas leidinys apie Lietuvos pajūrį. 96 puslapiai ..... $4.00


**GUŽAUSKŲ BEVERLY HILLS GĖLINYČIA**

Geriausios gėlės dėl vestuvių, banketų, laidotuvių ir kitų papuošimų

2443 WEST 63rd STREET

Telef. PR 8-0833 PR 8-0834

**PIRKITE DABAR TIESIOG NUO MR. NELSON**

SAVININKO

**SAINT CASIMIR MONUMENT CO.**

3914 West 111th Street

Didžiausias Paminklams Planų Pasirinkimas Visame Mieste

**Telef. — CEdarcrest 3-6335**

Vienas blokas nuo kapinių

**J. F. EUDEIKIS**

LAIDOTUVIŲ DIREKTORIUS

TRYS MODERNIOS KOPLYČIOS

**4605-07 South Hermitage Avenue**

**Tel. YA 7-1741-2**

**4330-34 South California Avenue**

**Telefonas LA 3-0440 ir LA 3-9852**

AMBULANCE PATARNAVIMAS DIENĄ IR NAKTĮ

**Petkus**

TĖVAS IR SŪNUS

**MARQUETTE FUNERAL HOME**

TRYS MODERNIOS KOPLYČIOS

**2533 West 71st St. Telef. GRovehill 6-2345-6**

**1410 S. 50th Ave., Cicero. TOwnhall 3-2108-09**

AIKŠTĖ AUTOMOBILIAMS STATYTI

**EDVARDAS SAUNORIS — GĖLININKAS**

Paruošia gėles iš savo šiltadaržių vestuvėms krikštynoms ir kitoms iškilmėms. Parūpina gėles ne tik laidotuvėms, bet ir gėles sodinti bei puošti kapus Jūsų artimųjų.

**3942 W. 111th St., PR 9-1355 ir 9-1356**

Laidotuvių Direktoriai

**MAŽEIKA & EVANS**

6845 SO. WESTERN AVE.

TRYS MODERNIŠKOS AIR-CONDITIONED KOPLYČIOS

MAŠINOMS VIETA

REpublic 7-8600 REpublic 7-8601

**LAIDOTUVIŲ DIREKTORIAI**

Lietuvių Laidotuvių Direktorių Asociacijos Nariai

**STEPONAS C. LACKAWICZ**

2424 W. 69th STREET Tel. REpublic 7-1213

2314 W. 23rd PLACE Tel. VIrginia 7-6672

**PETRAS BIELIŪNAS**

4348 S. CALIFORNIA AVE. LAfayette 3-3572

**ANTANAS M. PHILLIPS**

3307 LITUANICA AVE. Tel. YArds 7-3401

**POVILAS J. RIDIKAS**

3354 S. HALSTED STREET Tel. YArds 7-1911

**LEONARDAS F. BUKAUSKAS**

10821 S. MICHIGAN AVE. Tel. COmmodore 4-2221

**JURGIS F. RUDMIN**

3319 S. LITUANICA AVE. Tel. YArds 7-1138—1139

**VASAITIS — BUTKUS**

1446 S. 50th AVE., CICERO, ILL. Tel. OLympic 2-1003

**Pasinaudokite "Draugo" Classified skyriumi**

# APLINK MUS

× **Ped. Lituanistikos Instituto** išlaikymui čikagiškės vyresniosios giedrininkės, kurioms vadovauja E. Juknevičienė, paaukojo 20 dol. Šią sumą Institutui jos paskyrė, pagerbdamos Lietuvos gen. konsulą dr. P. Daužvardį jo konsuliarinio darbo sukakties proga. Vyr. giedrininkėms už paramą, kuri gaunama jau nebe pirmą kartą, Institutas yra labai dėkingas.

× **Dr Zigmo ir Žibutės Brinkių**, kurių jungtuvės buvo per Velykas Los Angeles, Calif., sugrįžtuvių balius įvyko praėjusį šeštadienį B. Pakšto salėj. Jaunajai porai išreikšta daug linkėjimų. Sveikino dr. K. Pemkus, dr. V. Manelis, dr. J. Meškauskas, Z. Juškevičienė, dr. K. Ambrozaitis ir humoristinį žodį tarė Al. Baronas. Perskaityta eilė sveikinimo telegramų. Apie porą šimtų svečių praleido vakarą nuotaikingoje vestuvių nuotaikoj.

× **Ona Zilius**, 4917 S. Luna ave., Šv. Teresės dr-jos ir naujai TM Bendradarbių narei Dowiatt šeima padarė staigmeną. Jos pagerbti atvyko sesutės Stephanie Lasky, Alice Baker, Antoinette Barvitz, Constance Urkan, Violet Lytis, A. Dowiatt, giminaitė Carol Stachnik ir kiti svečiai, sunešė gražių dovanų. Sudainuota ilgiausių metų.

× **Lietuvių Agronomų sąjunga** gegužės 12 d. 7:30 v. v. Don Varnas posto svetainėje, 6816 S. Western Ave., kviečia metinį narių susirinkimą. Susirinkime, be įprastinės programos, numatytas ir inž. Juozo Miklovo pranešimas apie pavergtosios Lietuvos žemės ūkį bei ž. ūkio darbuotojus. Kviečiami visi nariai su šeimomis ir svečiais gausiai dalyvauti.

× **Vyrai klystkeliuose** yra nauja kun. dr. J. Prunskio knyga, kurią išleido Liet. Knygos klubas. Knygoj pavaizduojami įvairių didelių vyrų keliai ir klystkeliai Dievo link. Knygai aplanką piešė dail. J. Pilipauskas. Knyga turi virš 308 psl., kainuoja 3 dol., gaunama Draugе, ji taip pat bus siuntinėjama Liet. Knygos klubo nariams.

× **Jean Pargauskas**, nuoširdi Don Varnas veteranų pagalbinio moterų vieneto veikėja, gegužės 2 d. ALRK Moterų sąjungos, 46 kp. posėdy pas Elena Gedutis, kur Jean Pargauskas supažindino dalyvius su vieneto veikla ir jo pavasariniu parengimu — County Fair, kuris įvyko gegužės 5-6 dienomis Don Varnas poste.

× **Anis Rūkas** savo laiške redakcijai rašo, kad mes turime vengti svetimybių. Mes lengvai galima pakeisti farmą ūkiu, moskitą uodu, liuksusą prabanga, ansamblį sambūriu.

× **Marijona Šrupša**, Moterų sąjungos Illinois valst. direktorė, vėl išvyksta atostogų, kurių metu aplankys savo sūnų L. Roger, bibliotekos vedėją, Christian Brothers College, Memphis, Tenn.

× **Tenepasilieka nei viena mamytė** namuose š. m. gegužės mėn. 12 d., nes tą vakarą Jaunimo namuose (5620 S. Claremont) yra rengiamas jos garbei didžiulis Koncertas - balius, kurio programą išpildys visų mėgiami solistai: St. Baranauskas su D. Stankaityte ir pilname sąstate Dainavos ansamblis, diriguojamas p. Sodeikos. Akompanuos muz. V. Jakubėnas. (Pr.)

× **Pasaulio Lietuvių Archyvas** LB Centro Valdybos rūpesčiu, perkeltas į 2655 West 69 st., ten kur anksčiau buvo Valdžio Real Estate. Centro Valdyba pati moka nuomą už vietą, tačiau prašo lietuviškosios visuomenės pagalbos, nes nuoma yra aukšta, ir valdyba viena iš savo kasos nepajėgs mokėti. Archyvui parama siunčiama CV iždininko adresu: Zigmas Dailidka, 5921 So. Fairfield Ave., Chicago 29, Ill.

× **Šv. Jurgio parap. Moterų** klubo susirinkimas įvyksta šį trečiadienį. Klubas šelpia parapijos mokyklą. Visos moterys kviečiamos įsirašyti.

× **Levas Prapuolenis**, vadovaująs Chicagoje sudarytam komitetui visus JAV kongreso narius bei kitus įtakingus amerikiečius aprūpinti knyga "Palik ašaras Maskvoje", kelia mintį, jog būtų naudinga sudaryti pastovų antisovietinės akcijos komitetą, kuris rūpintųsi Lietuvos reikalui naudingos informacijos platinimu.

× **Lietuvos Miškininkų s-ga** išeivijoje ruošia tradicinį šeimyninį pobūvį gegužės 12 d. 7 v. v. miškininko Sakevičiaus restorane Thunderbird, 7501 S. Shore Dr. Bus paminėta Maironio 100 m. sukaktis ir 400 m. Gr. Valavičiaus veikalo (Lietuvos Didžiosios Kunigaikštijos girių ir žvėrių takų aprašymas. Prašomi dalyvauti visi miškininkai ir svečiai. Bus programa. Neužsiregistravusieji pas kitus (Skeivį, Belešką, Žemaitį) prašomi registruotis ligi ketvirtadienio, gegužės 10 d., vakaro pas P. Šilą, telf. HU 7-9778.

× **Apžiūrėkite Chicagą** (See Chicago) leidinėlį, kuriame yra sužymėtos vietos, kur galima nuvažiuoti Chicagos autobusais (CTA) galima gauti nemokamai parašius laišką adresu: Bill Saver, P. O. 3555, Chicago 54, telf. MOhawk 4-7200, ext. 805.

1917 metų Šv. Kazimiero akademijos abiturientė Angela Evaldaitė. Ji buvo pirmoji baigusi šią lietuvaičių seselių įsteigtą ir vadovaujamą aukštesniąją mokyklą. Šioj laidoj buvo vienintelė. Praėjus 45 m. ši mokykla, dabar vadinama Marijos aukštesniaja mokykla, šiemet jau išleidžia į pasaulį virš dviejų šimtų abiturienčių. Šį vakarą šios abiturientės tradiciniame bankete yra įjungiamos į gausingą Marijos mokyklos alumniečių skaičių, ta pačia proga pagerbiamos seniau šią mokyklą baigusios ir taip pat pirmosios laidos abiturientė Angela Evaldaitė-Šimutienė, kuri, lankydama akademiją, pasižymėjo muzikoje ir vaidyboje, buvo pianistė-solistė ir akompaniatorė. Ištekėjusi (1918 m.) už "Garso" redaktoriaus (dabar "Draugo" redaktorius), jinai reiškėsi ir mūsų spaudoje. "Garse" redagavo vaikų skyrių, bendradarbiavo "Moterų Dirvoje", dienraštyje "Drauge" redagavo moterų puslapį. Yra buvusi Moterų sąjungos centro iždininkė. Išaugino dukterį, kuri taip pat yra baigusi Šv. Kazimiero seserų akademiją, tris sūnus ir dabar džiaugiasi susilaukusi dešimt vaikaičių.

Šeserų kazimieriečių rėmėjų seimo kalbėtojų ir sveikintojų ryškieji veidai. Iš kairės į dešinę: vysk. V. Brizgys, kun A. Zakarauskas, kun. J. Malin-Malinauskas, kun. J. Kidykas,S.J., A. Nausėdienė, rėmėjų centro vald. pirm., V. Galnaitė, centro vald. raštininkė, J. Šliterienė, B. Eisminskas.

## LINIJŲ, SPALVŲ IR SIMBOLIŲ KALBA

### Dail. Vytauto Igno darbų paroda Chicagoje

Su dėmesiu lauktoji **dail. Vytauto Igno darbų paroda** buvo atidaryta Chicago Savings and Loan Assn. meno galerijoje, 6245 S. Western Ave., Chicagoje, šeštadienį, gegužės 5 d. Čikagiečiai dabar turi progos jau trečią kartą stebėti šio žmogaus, kietai užsipyrusio tarnauti tik menui, kūrybą. Mačiusius ankstesnes Vytauto Igno parodas pastaroji maloniai nustebino, kaip akivaizdus įrodymas, kad dailininkas savam kelyje nestovi vietoje, bet, išlaikydamas ryškėjantį savąjį veidą, atranda ir naujų temų ir naujų spalvinių niuansų.

Šiandieninę V. Igno parodą surengė Korp! "Gintaras". Gintarietis Kęstutis Butkus trumpu žodžiu šeštadienį parodą ir atidarė, pakviesdamas "Gintaro" garbės filisterį Algirdą Aglinską pristatyti susirinkusiems patį parodos kaltininką — Vytautą Igną. Aglinskas dailininką aptarė kaip kūrėją, kalbantį lietuviui labai suprantama linijos, spalvų ir simbolių kalba, neatitrūkusia nuo lietuviškosios kultūros pradmenų.

Patį Vytautą Igną ir kitas šiais laikais įdomias ir aktualias meno problemas ilgesnėje savo kalboje palietė galerijos vedėjas dail. Adolfas Valeška. Anot jo, V. Ignas yra tikras gamtos sūnus: keičiasi savo kūryboje tiek, kiek duoda jam impulso keistis pati gamta. Kaip gamtoje nėra fotografiniu tikslumu pasikartojančių momentų, taip turi būti ir kiekvieno tikro kūrėjo išraiškoje, nes ir jis yra tampriai susijęs su gamta. Nuo gamtos negalima atitolti tiek modernistams, tiek realistams. Šiam dėsniui vaisingai yra pakluseęs ir Vytautas Ignas. Tikrovę jis regi vis naujuose niuansuose, nors jo nuotaikų tendencija išlieka ta pati, kokia buvo Vilniuje ir Freiburge. Priminęs V. Igno studentavimo metus, Valeška teria, jog Igno fantazija ir išradingumas visada buvo toks, kad šia prasme jo nereikėjo raginti, o atvirkščiai, net pristabdyti. Jo kiekvienas darbas ir dabar yra visai naujas pastatas savo uždaviniu ir savo sprendimu. Ignas vadovaujasi intuicija, kaip ir van Goghas ar Gauguinas, semdamasis daugiau iš gyvenimo negu iš intelektualinio žinojimo. Šia žyme jis ir yra panašus į senuosius mūsų liaudies menininkus. Vytautas Ignas, anot A. Valeškos, jau turi savo stilių. O šitai gi yra kiekvieno menininko siekiamas zenitas. Kalbėtojas baigdamas dar atkreipė ypatingą dėmesį į parodos rengėją Korp! "Gintarą". Tai, girdi, būrys akademinio jaunimo, kurie, ruošdami meno parodas ir leisdami knygas, yra tikrieji dvasios aristokratai mūsų jaunojoje kartoje.

Savo žodyje Vytautas Ignas jautriai padėkojo Korp! "Gintarui" už parodos surengimą ir visiems čikagiečiams už dėmesį jo kūrybinėms pastangoms. Dailininkas buvo apdovanotas gėlėmis, o korporacijos sinjorė Dalia Lukošiūnaitė, labiausiai besirūpinanti korporacijos kultūrine veikla, publikos buvo pagerbta nuoširdžiu plojimu. Parodos atidaryman buvo susirinkę apsčiai meno mylėtojų, kurie, oficialiam parodos atidarymui pasibaigus, rengėjų buvo pavaišinti kavute. Paroda tęsis iki gegužės 20 d. **K. Br.**

Šeserų kazimieriečių rėmėjų seimo, įvykusio geg. 6d. Chicagoje, dalyviai.

## PAVASARIO IR MEILĖS TEMOMIS

Pavasarinis Lietuvos Dukterų koncertas šeštadienį, Jaunimo Centre, Chicagoje, susilaukė ypatingo pasisekimo. Žmonių susirinko tiek, kad susidarė sunkumų juos prie staliukų sutalpinti. Ypatingą pavasario nuotaiką sudarė žibučių puokštės ir obelų žiedai ant stalų ir scenoje.

Parengimą pradėjo pirmininkė E. Diminskienė, sveikindama svečius ir kviesdama jaukiai praleisti vakarą.

**Vysk. V. Brizgys** savo invokacijoje maldavo:

— Padėki mums jausti, kad kiek kartų mes sutinkame nelaimingą savo brolį ar seserį, Tave sutinkame. Padėki per žmones vis labiau pamilti ir gerbti Tave, o per Tave—žmones.

Grožio ir gėrio nuotaikoje susirinkome čia nelaimingų mūsų brolių, taigi ir Tavo, vardu. Pasiliki šį vakarą čia su mumis, Viešpatie, kad ir be saulės būtų mums šviesu ir jauku; pasiliki nuolat mūsų širdyse, kad su pasiilgimu eitume ieškoti Tavęs nelaimingo žmogaus asmenyje.

Tamsioje scenoje uždegusi tris žvakutes, lyg simbolizuojančias artimo meilės šviesą, suma ni vakaro vedėja aktorė **E. Petrokaitė** pradėjo programą, kuri buvo itin turtinga ir įvairi. Visų laukiamas malonus naujumas buvo smuikininkė virtuozė **Elena Kuprevičiūtė**, kurios rankose smuikas dainavo ir liejo skambių melodijų sroves, pianinu palydint mūsų iškiliam muzikui A. Kučiūnui. Publika smuikininkės klausėsi lyg išmirusi. (Viena dalyvė po koncerto pratarė: "Smuikininkei žaviai griežiant buvo tokia tyla, kad jeigu salėje adata būtų kritusi, tai trenksmas būtų girdėjęsis") Sunkius dalykus ji išpildė su nuostabiu lengvumu ir didžiu menišku polėkiu. Gali gailėtis tie, kurie praleido progą šios iš Ohio valstybės koncertui atvykusios virtuozės paklausyti.

Poetė **Julija Švabaitė**, literatūros mokslus ėjusi Paryžiuje, kūryboje brendusi Australijoje, eiliuotos kūrybos posmais nukėlė į tėviškes, kur išvykstančius motina rožančiumi žegnojo, kur dabar svetimi. Skaitė eilėraščius apie pirmąją meilę, abiturientų svajones, ir juodus vualius žalio miško viršūnėse. Dalį savo skaitytos poezijos skyrė motinai — tarė vienatvėje išverktus žodžius. Poeziją skaitė su giliu išgyvenimu, daugiau atmintinai deklamuodama ir laimėdama artimą kontaktą su publika.

Turtingo balso, aukštų įvertinimų konkursuose sulaukusi mūsų pamėgtoji solistė **Prudencija Bičkienė** savo mielomis lietuviškomis dainomis publikai atnešė aukšto meniško pasigėrėjimo, liedama melodijas apie motiną pavasarį ir meilę.

Solistė susilaukė pelnytų ir gausių aplodismentų.

Visa programa buvo ypatingai aukšto meninio lygio, neper krauta.

Dalyvavo gener. konsulas dr. P. Daužvardis su ponia, iš Kolumbijos atvykęs kun. M. Tamošiūnas ir daug kitų aukštų svečių. Bufetas, kur buvo pilstoma "pavasarinė sula", buvo skoningai išpuoštas berželiu su išsprogusiomis šakutėmis. Jaukioje lietuviškoje nuotaikoje tęsėsi šokiai, prie stalų mielai vaišinantis gabių šeimininkių paruoštas skanėstais. **J. P.**

Lietuvos knygų rūmų knygų saugykla

# Chicagoj ir apylinkėse

### DVI ĮDOMIOS PASKAITOS

Kultūrinėje popietėje dr. J. Adomavičius gegužės 4 d. Jaunimo Centre susirinkusiems tėvams ir vaikams skaitė paskaitą apie rūkymo neigiamą įtaką į žmogaus organizmą. Prelegentas tarp kitko pasakė, kad dabar moterys rūko kaip ir vyrai, nekreipdamos dėmesio, jog rūkymas silpnina ir naikina jų organizmą. Reikia apšviesti motiną, kad paaiškintų savo vaikams rūkymo blogybes, reikia išvesti vaikus į pobūvius be dūmų, į gamtą, sudaryti sveiką aplinką, duoti vaikams teigiamus, gerus užsiėmimus ir pavyzdžius. Dr. J. Adomavičius pateikė daug statistinių duomenų iš Chicagos universiteto tyrinėjimų apie rūkymo neigiamybes. Paskaitą ekrane iliustravo inž. J. Slabokas. Susirinkusieji prelegentui už įdomią paskaitą padėkojo gausiais plojimais.

Kitą paskaitą apie veido higieną paskaitė dr. O. Vaškevičiūtė, pabrėždama, kad savo odos nereikia žeisti su kosmetika. Sergą odos išbėrimais turi vengti šokolado, o turį akmę neturi vartoti jodizuotos druskos. Demonstravo paveikslus susirgusių odos ligomis. Prelegentės paskaita visiems, ypač moterims labai patiko, už ką daktarei susirinkę padėkojo aplodismentais.

Prieš paskaitas Sigutė Mikutaitytė sakė eilėraštį — Aš Lietuvos laukų mergytė, Vilija Mikutaitytė — Mano mamytė. Abi sesutės padainavo — Močiute širdele. Dalytė Totoraitytė — Toli už jūrų marių. Mažoji 3 m. mergytė Irutė Gečiūtė padainavo — Kur bėga Šešupė, Aš atsimenu namelį. Vytautas Gusaras padeklamavo— Yra šalis. Irena Mačiulytė — Mamytei. Juzytė Ūselytė—Mes ne lapai. Brighton Parko Tėvišės ansamblio nariai atliko Leiskit į tėvynę ritminiais judesiais su vėliavėlėmis. Programą pravedė mokytoją M. Pėteraitienė. Du filmus ekrane perdavė L. Šulaitis, ypač vienas filmas — Čigonė su dainomis ir šokiais, visiems patiko.

Penktosios kultūrinės popietės, Alvudo suruoštos, dalyviai buvo pakviesti į dr. J. Adomavičiaus netoli nuo Jaunimo Centro, prie jo namų esantį daržėlį. Čia visi buvo pavaišinti kepsniais, kavute, pienu bei gira, ką svečiams teikė M. Bosienė ir kitos alvudietės. Svečių tarpe buvo matyti Aleliūnienė, sol. Janė Bružienė, Tijūnelienė, K. Katkevičienė. J. Janušaitis, P Jurėnas, M. Rabašauskienė, J. Slabokas, Valdžiai ir kt. Kiekvienas gavo po naują Alvudo leidinį—Visapusiškos Sveikatos Ugdytojas.

**Magd. Šulaitienė**

# IŠ ARTI IR TOLI

### J. A. VALSTYBĖSE

— **Kun. dr. Titas Narbutas**, sėkmingai tvarkąs sielovados reikalus Šv. Kryžiaus lietuvių parapijoje Daytone, Ohio, gegužės mėn. 20 d. švenčia savo sidabrinį kunigystės jubiliejų. Tą dieną 10 val. atnašaus savo jubiliejines šv. mišias, o 1 val. po pietų įvyks pagerbimo banketas parapijos salėje. Kun. dr. Narbutas tremties dienose yra darbavęsis Chilėje, ir ten vyskupas jam net buvo pavedęs tvarkyti katedros sielovados reikalus, į JAV atvyko 1951 m. Teologijos licenciatą gavo Romoj, o doktorato siekė Chilės katalikų universitete. Yra parašęs keletą knygų, bendradarbiauja periodinėje spaudoje ir yra redaktorius lietuvių kunigų žurnalo "Lux Christi".

— **Dr. V. Juodeika**, Portlando , Oreg., universiteto profesorius, papildomai prisiuntęs 20 dol aukų Kongreso rezoliucijoms remti komitetui ir pažadėjęs akciją vesti per vietos Baltų komitetą, esamą padėtį komentuoja taip: "Tikrai džiugu, kad išjudinote visą reikalą. Nors kongresmanai paprastai prieš rinkimus stengiasi pasiteikti žmonėms, bet iš kitos pusės, jei bus spaudimas iš mūsų, kokia rezoliucija gali ir praeiti".

Marijos Aukšt. mokyklos tėvų klubo pirm. J. Healy ir vicepirm. T. Miskus sveikina seserų Kazimieriečių rėmėjų seimą.

### OKUP. LIETUVOJE

— **Kanauninkas Petras Rauda** paleistas iš Java koncentracijos stovyklos, Mordavijoje. Kankinimai palaužė jo sveikatą. Gresia pavojus apakti. Sakoma, kad iš stovyklos išeiti padėję žydai, kuriuos jis išgelbėjo nacių persekiojimo metu. Dabar kanauninkas apsigyveno Vilniuje.

### NAUJAS SIMFONIJOS DIRIGENTAS

Orkestrinė sąjunga praneša, kad septintu Chicagos simfonijos orkestro dirigentu paskirtas Jean Martinon, kuris nuo 1959 metų eina Duesseldorfo, Vokietijoje, muzikos direktoriaus pareigas. Martinon pradės savo darbą kitais metais, pradedant orkestrui savo 73-ius metus.

**TERRA**
Porcelanas, kristalas, stalo sidabras, brangenybės, etc.
3237 W. 63rd St., Chicago 29, Ill.
Tel. 434-4660
Parduotuvė atdara ir sekmadieniais.