Lietuvos nacionalinė M. Mažvydo biblioteka

DRAUGAS

THE LITHUANIAN WORLD-WIDE DAILY

LAISVOJO PASAULIO LIETUVIŲ DIENRAŠTIS

4545 WEST 63RD STREET CHICAGO 29, ILLINOIS
TELEPHONE: LUDLOW 5-9500

Vol. XLVI | Price 10¢ | Printed In Two Parts | ŠEŠTADIENIS, BIRŽELIO (JUNE) 2, 1962 | Šiandien Draugas 14 pusl. | Kaina 10 c. | Nr. 129

Besivydamas Ameriką, Chruščiovas suklupo

Komunistiniame pasaulyje didelis maisto trūkumas

Propaganda ekonominės gerovės nepakelsi

STASYS DAUNYS

Prieš porą metų diktatorius Nikita Chruščiovas išdidžiai gyrėsi, jog Sovietų Sąjungoje ekonominis gerbūvis taip sparčiai kyla, kad greit sovietinių piliečių ekonominis pajėgumas susilygins su amerikiečių gerove, o po kelerių metų Amerika būsianti pralenkta. Visos Sovietų Sąjungos ir jos pavergtųjų kraštų miestuose ir kolchozuose prasidėjo priverstini mitingai už Chruščiovo plano įgyvendinimą ir Amerikos pralenkimą. Vienų komunistų rankose esanti Lietuvos spauda pasisakė prieš siuntinius iš Amerikos, girdi, krašte nieko netrūks ta ir siuntiniai nereikalingi. Bet greit Chruščiovas įsitikino, kad tuščiomis panegirikomis ir propaganda ekonominės gerovės pagerinimas neįmanomas. Prasidėjo ūkinio gyvenimo vairuotojų atleidimas, sukeitimas pareigose. Amerikai pralenkti skirtų mitingų banga visai sustojo, kai praėjusią žiemą tas pats Chruščiovas prašneko apie galimus maisto trūkumus.

Gegužės 31 d. Sovietų Sąjungos komunistų partija ir vyriausybė paskelbė dekretą apie maisto kainų pakėlimą. Mėsai kainos pakeltos 35%, o sviestui 25%. Kainos bus pakeltos ir kai kuriems kitiems maisto gaminiams. Pagal sovietinę tradiciją, jei kainos keliamos svarbiausiems maisto gaminiams, tai sumažinamos kainos nereikš mingiems dalykams. Nenuostabu, jei būtų sumažintos kainos... degtukams ir druskai, kaip tai buvo padaryta pirmosios Sovietų Sąjungos okupacijos metu Lietuvoje.

Sovietinis darbininkas vidutiniškai per mėnesį uždirba nuo 50 iki 100 naujųjų rublių. Toks didelis maisto kainų pakėlimas yra darbininko apiplėšimas. Kolchozų darbininkai uždirba nepalyginamai mažiau už miestų darbininkus, tad jų išnaudojimas ir apiplėšimas bus žymiai skaudesnis. Jie bus priversti daugiau ir sunkiau dirbti, daugiau maisto gaminių atiduoti valstybei ir mažiau valgyti. Kur dingo turtingoji Ukraina, visos Europos ūkinis pasididžiavimas? Ukrainos ūkį sužlugdė komunistinė kolchozų sistema. Chruščiovas vijosi Ameriką, bet pasivijo... Stalino laikų badmetį.

Maskva teisinasi, jog mėsos ir sviesto trūkumas juntamas dėl didelio gyventojų prieaugilio. Iš kitų fondų esą negalima pinigų liesti maisto gaminiams pirkti, nes kapitalistinis pasaulis, Amerikos vadovaujamas, ruošiasi raketiniam ir atominiam karui.

Maisto trūkumas juntamas visame komunistiniame pasaulyje. Raudonojoj Kinijoj žmonės badauja. Sovietijoj žmonės turės mažiau valgyti. Komunistų valdoma Rytų Vokietija, kurios žemės ūkio gaminiai prieš karą išmaitindavo beveik visą Vokietiją, prašo iš Vakarų Vokietijos arti 700 milijonų kreditų maisto gaminiams pirkti.

Chruščiovas darys valymus, ieškos kaltininkų, juos ras ar neras, bet dėl maisto kainų pakėlimo pirmoje eilėje skaudžiausiai nukentės paprastųjų darbininkų masė.

Areštai Korėjoje

SEOULAS, Korėja. — Pietų korėjiečių karinė vyriausybė vakar pranešė, jog ji užgniaužė sąmokslą nuversti valdančią tarybą ir nužudyti jos narius. Keturiasdešimt vienas asmuo areštuotas.

Pulk. Kim Chong Pil, žvalgybos direktorius, pareiškė, jog sąmokslą organizavę demokratų partijos vadai.

Karinė taryba valdžią paėmė prieš vienerius metus.

Apšaudė Quemoy

TAIPEI, Formoza. — Komunistinės Kinijos artilerija vakar paleido 47 sviedinius į Quemoy salas; tai pirmasis užpuolimas keturių dienų laikotarpyje.

Rusai paėmė laivą

TOKIO. — Sovietų Sąjungos žvalgybinis laivas paėmė mažą japonų žūklavimo laivą apie dvi mylios nuo Japonijos pajūrio, kaltindamos, jog jos laivas pažeidęs Sovietų teritorinius vandenis.

— **17-kos valstybių atstovų** nusiginklavimo konferencija Genevoje pertraukiama nuo birželio 15 dienos iki liepos 15 d.

Ismet Inonu, senas Turkijos politikas, pasitraukė iš ministerio pirmininko pareigų, kilus krizei dėl prašymo paleisti įkalintus nukankinto premjero Menderes vyriausybės narius. Inonu, 78 metų, pergyveno bandomąjį karinį perversmą praėjusį vasarį. (UPI)

KALENDORIUS

Birželio 2 d.: šv. Eugenijus, šv. Marcelinas, Ąžuolas.

Birželio 3 d.: sekm. po Šeštinių, šv. Klotilda, Dievelta.

ORAS

Oro biuras praneša: Chicagoje ir jos apylinkėje šiandien — apie 70 laipsnių; rytoj — giedra, vėsu.

Saulė teka 5:18, leidžias 8:18.

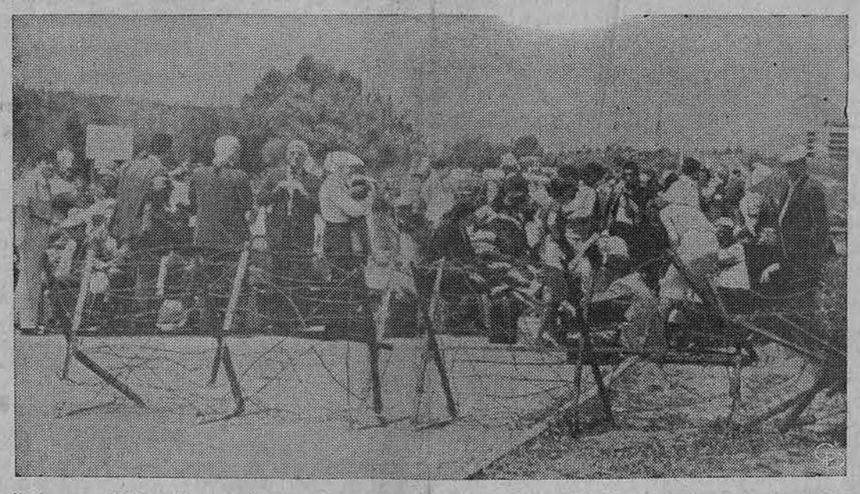

Tūkstančiai europiečių už spygliuotų vielų tvoros prie Maison-Blanche aerodromo Alžire laukia lėktuvų skristi į Prancūziją. (UPI)

Kancleris Adenaueris Vakarų Vokietijos klausimais

BONNA. — Vakarų Vokietijos kancleris Adenaueris vakar pareiškė, kad Vakarai neturėtų daryti nuolaidų Sovietų Sąjungai dėl Berlyno. Vakariniame Berlyne turi būti garantuotos vakariečių teisės.

Sovietų diktatorius Chruščiovas dabar įtaigoja, jog Jungtinių Amerikos Valstybių, Britanijos ir Prancūzijos karinės įgulos turėtų išeiti iš Vakarų Berlyno, o jų vietas galėtų užimti neutralios valstybės.

Šį sekmadienį įvyksta Vokietijos krikščionių demokratų suvažiavimas.

Naujausios žinios

— **Sovietų Sąjungos vyriausybė** vakar įsakė savo gyventojams "suvaržyti diržus", nes pakėlė kainas 30 procentų mėsai ir 25 proc. sviestui.

— **Komunistai partizanai,** įsibrovę į raupsuotųjų koloniją Pietų Vietname, pagrobė tris misionierius.

— **Britanijos ministeris pirmininkas Macmillan** šiandien po pietų skrenda į Paryžių pasitarti su prezidentu de Gaulle Europos Bendrosios Rinkos klausimais.

Vokietijos socialdemokratai vėl pasmerkė marksizmą

BONNA. — Vakarų Vokietijos spauda šiom dienom paskelbė Vakarų Vokietijos Socialdemokratų Centro Komiteto pasirašytą 52 puslapių memorandumą, kuriame Vokietijos socialdemokratai naujai pasmerkia marksizmą ir aiškiai pasisako už Bažnyčios socialinį mokslą, priimdami popiežiaus Jono XXIII socialinės enciklikos "Mater et Magistra" pagrindinius principus.

Socialdemokratų memorandumas ypač pabrėžia individualinę laisvę, įvairių visuomenės klasių bendradarbiavimą ir pasisako už popiežiaus programą remti ūkiškai neišsivysčiusias Afrikos ir Azijos tautas.

Kai kurie laikraščiai šiame socialdemokratų memorandume įžiūri natūralią socialdemokratijos evoliuciją nuo marksistinės klasių kovos į "socialinį humanizmą".

Pietų Vietnamo raudonasis partizanas vedamas į vyriausybės karinę būstinę apklausinėjimui.

Paskutinė Eichmanno valanda...

TEL AVIV, Izraelis. — Izraelio valstybė užvakar prieš vidurnaktį pakorė žymų gestapo pareigūną Adolfą Eichmanną, kad jis vykdęs nacių įsakymus žudyti žydus Europoje II Pasaulinio karo metu.

Arye Wallenstein, Reuterio korespondentas Izraelyje, ir korespondentas iš Vokietijos buvo tik du užsienių korespondentai, kurie matė Eichmanno pakorimą. Jis nukrito per kartuvių dureles į mirtį tik dvi minutės prieš vidurnaktį. Eichmann buvo šaltas ir save kontroliuojąs iki galo.

Tik prieš užneriant virvę aplink kaklą, jis pasakė:

— Tegyvuoja Vokietija, tegyvuoja Argentina, tegyvuoja Austrija... aš paklusau karo įstatymams ir savo vėliavai. Esu pasiruošęs.

Jis pažvelgė į žurnalistus, kurie netoli kartuvių stovėjo, ir su šypsena pasakė:

— Džentelmenai, netrukus mes vėl susitiksime — tai toks visų žmonių likimas. Aš tikėjau į Dievą visą gyvenimą, ir aš mirštu tikinčiu į Dievą.

Eichmanno paskutinės minutės žemėje nebuvo apgaubtos gailesčiu.

56 metų amžiaus Eichmann buvo vedamas į mirtį per dvejus metus ir 21 dieną, Izraelio žvalgybai sučiupus jį Argentinoje ir atvežus jį lėktuvu į Izraelį.

Pranešus, kad jo apeliacija atmesta, jis paprašė raudono vyno.

Tai buvo Carmel, vienas geriausių Izraelio vynų. Jis išgėrė pusę butelio.

Jis nuėjo į kartuves. Jo lavonas buvo sudegintas ir pelenai išblaškyti Viduržemio jūroje.

Trumpai iš visur

— **Senatorius Hubert H. Humphrey** (D., Minn.) vakar pareiškė, jog tuojau reikia sumažinti individualinius ir korporacinius mokesčius, jei norima "sustiprinti ekonomiją ir akcijų rinką".

— **10 tūkstančių katalikų studentų** iš Paryžiaus, Reimso, Tours ir Orleano universitetų šiom dienom naktį pėsti atliko maldingą kelionę iš Paryžiaus į Chartres Dievo Motinos šventovę.

— **Popiežius Jonas XXIII** šiom dienom privačioje audiencijoje priėmė Brazilijos užsienių reikalų ministerį Santiago Dantas.

— **Naujas Italijos užsienio reikalų ministeris** yra Attilio Piccioni, 69 metų. Socialdemokratų vadas Giuseppe Saragat atsisakė būti užsienių reikalų ministeriu. Piccioni pasižymi išmintimi ir pusiausvyra.

— **"Šaltasis karas"** tarp raudonosios Kinijos ir Indijos beveik užkirto kelią abiem kraštam prekybą per Tibetą.

— **Vyriausias Prancūzijos komisionierius Alžirijoje** vakar pareiškė europiečiams, kad jie pasiliktų Alžirijoje ir sugyventų ten su arabais. Kasdien apie 4,000 europiečių išvyksta iš Alžirijos.

Bažnyčia gina italų darbininkų teises

Darbininkai turi gauti tinkamą atlyginimą

MADRIDAS. — Ispanijos katalikų darbininkų sąjūdžiai ir Katalikų Akcija paskelbė bendrą raštą, kuriuo kviečia bendradarbiavimo ir krikščioniškos meilės dvasioje išspręsti tarp darbdavių ir darbininkų kilusius nesusipratimus. Katalikų Akcija ir darbininkų sąjūdžiai raštu ypatingai pabrėžia darbininkų teisę į pakankamą atlyginimą, į laisvas profesines sąjungas, kurios gintų jų interesus, reikalui esant, ir streiko pagalba.

Už teisingesnį turtų padalinimą ir už darbininkų būklės pagerinimą visu griežtumu pasisako ir Ispanijos vyskupai. "Kai kurių katalikų elgesys yra nesuderinamas su socialiniu Bažnyčios mokslu", — rašo Bilbao vyskupas Gurpide savo ganytojiškame laiške gegužės pirmosios proga. — Teisingumas ir meilė reikalauja pašalinti nedarbą ir skurdą, į kurį yra patekę kai kurie darbininkai.

Mūsų pareiga atskleisti Bažnyčios grožį ir amžiną jos dinamiką

VATIKANAS. — Popiežius Jonas XXIII gegužės 23 dienos bendroje audiencijoje priėmė apie 10 tūkstančių tikinčiųjų iš Italijos, Kanados, Jungtinių Arikos Valstybių, Anglijos, Airijos, Norvegijos, Vokietijos, Austrijos, Olandijos, Ispanijos ir Meksikos.

Šv. Tėvas maldininkams kalbėjo apie artėjantį visuotinį Bažnyčios susirinkimą. "Garbinga Bažnyčios istorija po tiek persekiojimų, kovų ir laimėjimų negali sustoti vietoje, — pažymėjo Šv. Tėvas. — Mūsų pareiga atskleisti prieš pasaulio akis Bažnyčios didybę, grožį ir amžiną jos dinamiką. Mūsų pareiga parodyti visam pasauliui, kad Bažnyčios mokslas gali duoti raktą didžiųjų — tiek individualinių, tiek socialinių — gyvenimo problemų išsprendimui.

UŽDRAUDĖ NAKČIA ŽVEJOTI

Bijodamas, kad žvejai su laivais nepabėgtų į JAV, Castro uždraudė Kuboje naktimis žvejoti. Tai dar pasunkino Kubos gyventojų apsirūpinimą maistu.

Ką žmonės vadina likimu, tai paprastai yra tik jų pačių kvaili bruožai. — **A. Schopenhaueris**

KREMLIŲ IMA GĄSDINTI BENDROJI RINKA

JAV atmetė Chruščiovo pasiūlymą sukviesti tarptautinę konferenciją

WASHINGTONAS. — Valstybės sekretorius Rusk spaudos konferencijoje užvakar pasisakė prieš Chruščiovo pasiūlymą stiegti tarptautinę prekybos organizaciją, sukviesti konferenciją. Sovietų diktatoriui išaugo skaudus dyglys šone — Europos Bendrosios Rinkos valstybės. Jų prekybinis pasisekimas, artėjimas su jomis Britanijos, o taip gi ir Amerikos — linkimas prie Europos Bendrosios Rinkos valstybių gąsdina Chruščiovą, kad Sovietų Sąjunga gali pasilikti bent dalinėje prekybinėje izoliacijoje. Pats Rusk spaudos konferencijoje pažymėjo, jog bendrosios rinkos sąjunga žydi, laisvojo pasaulio gyvastingumas auga ir dėl to raudonasis diktatorius ima nervingai rūpintis.

Plės prekybos ryšius su laisvuoju pasauliu

Valstybės sekretorius Rusk atkreipė dėmesį į artėjančius ryšius tarp JAV ir Europos Bendrosios Rinkos valstybių; visiems šiems kraštams bendra darbiaujant, numatoma plėsti prekybinius ryšius tarp industrinių ir žemės ūkio kraštų. Atmesdamas Chruščiovo pasiūlymą, Rusk pastebėjo, kad yra kitų institucijų, kuriose tie tarpusavio prekybos ryšiai gali būti aptarti, kaip pvz. Jungt. Tautų Ekonominė ir Socialinė taryba.

Rusk kelia kaltinimus Sovietam

Savo spaudos konferencijoje sekr. Rusk pasmerkė Sovietų Sąjungos laikyseną 17-kos tautų nusiginklavimo konferencijoje Genevoje. Tie pasitarimai tedavė 100,000 žodžių protokolus, tik aprašančius nepaisbaigiančias diskusijas, nieko konkretaus neduodančias. Rusk apgailestavo, kad Sovietai turi tokį neigiamą nusistatymą atominių ginklų bandymų sulaikymo reikalu; taipgi papeikė Sovietus, kad jie atsimetė nuo rezoliucijos, pasmerkiančios karo propagandą. Rusk taipgi atkreipė dėmesį, kad Sovietai yra priešingi planui prie Jungtinių Tautų sudaryti taikos išlaikymo jėgą, kas sustabdytų reikalą lenktyniauti ginklavimąsi.

Laosas, Kinija

Dėl Laoso, Rusk pasakė, kar savaitės laikotarpyje laukiama susitikimo trijų princų, kurie turės uždavinį sudaryti koalicinę vyriausybę. Birželio vidury Rusk planuojąs kelionę į Europą, ypač į Vakarų Vokietiją, išlyginti ten iškylančių nesklandumų.

Dėl Kinijos, Rusk pasakė, kad žinoma, jog ten didelis maisto trūkumas, ir jeigu Kinija prašytų maisto, Jungtinės Amerikos Valstybės tą klausimą svarstytų. JAV numatoma įsileisti didesnį kiekį kinų pabėgėlių.

Naujoji Gvinėja ir Berlynas

Amerika paragino, kad būtų susilaikyta nuo kautynių tarp olandų ir indonezų dėl Naujosios Gvinėjos, kol dar yra vilties derybų keliu tą konfliktą išspręsti. Tuo reikalu JAV ambasadorius yra padaręs gerai apgalvotų pasiūlymų.

Berlyno reikalu trečiadienį vyką pasikalbėjimai su Sovietų ambsaadoriu A. Dobryninu, anot Rusk, neatnešę jokių apčiuopiamų rezultatų.

Sporto Apžvalga

Redaguoja redakcinis kolektyvas. Rankraščius siųsti: 6849 S. Washtenaw ave., Chicago 29, Ill. Telef. 737-5926.

PASAULIO FUTBOLO PIRMENYBĖS

P. GANVYTAS

Tolimoje Čilėje prasidėjo kova dėl pasaulio futbolo meisterio vardo. Ten, kur dabar visu smarkumu artėja žiema, susirinko geriausios valstybinės rinktinės ir tarp savęs praves varžybas, kurios nustatys kam šį kartą atiteks Jules Rimet taurė ir tuo pačiu pasaulio meisterio garbė. Kai prieš keletą metų buvo pradėtos eliminavimo varžybos, pretenzijų į nugalėtojo laurus pareiškė 49 valstybės, tačiau šiandien šis skaičius jau yra sumažintas iki 16, nes tiek rinktinių kvalifikavosi baigminiam turnyrui. Faktiškai šią dalyvavimo teisę aikštėje išsikovoti turėjo 14 komandų, kai kurios net labai sunkiai tai atsiekdamos (pav. Bulgarija tik per trečias rungtynes prieš Prancūziją pelnė tą garbę). Šeimininkai ir dabartinis meisteris Brazilija kvalifikavosi be ypatingesnių pastangų; jau tokia FIFAos (tarp. futbolo sąjungos) tradicija tas 2 komandas įleisti baigmėn be varžybų.

DALYVIAI

Įdomus ir tas faktas, kad šiose septintose pasaulio pirmenybėse, baigminiame turnyre, dalyvauja visos iki šiol bent kartą meisterio garbę išsikovojusios rinktinės. Atseit, be brazilų rasime ir jų mažytį pietinį kaimyną Uragvajų, kuris betgi futbolo pasaulyje milžinas, nes jau 2 kartus tas pirmenybes laimėjo. Į Chilę nuvyko ir vokiečiai bei italai, tos 2 europinės rinktinės, kurioms teko garbė džiaugtis meisterio vardu.

4,000 km. nuo šiaurės į pietus besitęsiančiame siaurame krašte pirmenybės vyks 4 vietovėse. Buvo numatytos 8, tačiau dėl praeitais metais įvykusių žemės drebėjimų nuo šios minties atsisakyta. Maždaug 2,000 km į šiaurę nuo sostinės Santiago esančiame Arica miesto stadione, kuris talpina 25,000 žmonių, varžysis ši grupė: Jugoslavija, Kolumbija, Rusija ir Urugvajus. Šis stadionas dar visiškai neseniai — ir tik pasaulio pirmenybių paskatinimo dėka — pastatytas, pavadintas Carlos Dittborn vardu; tai mėnesį prieš pasaulinių pirmenybių baigmės pradžią mirusio Čilės rengimo komiteto pirmininko garbei. Tikrai gaila, kad asmuo, kuris tiek darbavosi dėl šio turnyro pasisekimo, nebeturės progos įsitikinti savo pastangų sėkmingumu. Tačiau bent stadiono pavadinimu norėta šį garbingą čilietį efektingai pagerbti.

80 km. nuo sostinės esančiame Rancagua mieste susispietė kita grupė, kuriai priklauso anglai, argentiniečiai, bulgarai ir vengrai. Įdomu tai, kad vienas iš 1954 metais žaidžiusių vengrų — būtent vartininkas 37 m. Grosics — dalyvaus ir šiose pirmenybėse; retai tokių veteranų pasitaiko. Tiesa, už is panus vilties žaisti turi ir garsusis buv. vengrų žaidėjas Puskas, tačiau dar neaišku ar jam pasiseks išsikovoti teisę išbėgti į aikštę už savo dabartinę tėvynę.

Garsiajame Vina del Mar kurorte, Estadio Sansalito stadione su 35,000 talpa, susitiks brazilai, čekoslovakai, ispanai ir meksikiečiai. Labai galimas dalykas, kad už ispanus pasirodys ir garsusis DiStefano, nors šis paskutiniu laiku ir buvo kiek susižeidęs.

Pačios sostinės Estadio Nacional stadione, į kurį gali sueiti 77,000 žiūrovų, dėl meisterio garbės varžysis Italijos, Šveicarijos, Vakarų Vokietijos rinktinės bei šeimininkai. Pasibaigus grupinėms varžyboms, vienas pusfinalis bei pati baigmė taipogi bus sužaistos šioje aikštėje.

FAVORITAI

Savaime kyla klausimas kas gi laimės šį turnyrą. Nors istorija aiškiai yra parodžiusi, kad favoritams pasaulinėse pirmenybėse mažai vilčių laimėti (geriausias pavyzdys — 1954 metais vokiečių laimėjimas prieš vengrus), tačiau dabartiniam meisteriui Brazilijai ir vėl suteikiama daug vilčių. Faktiškai, daugumą žmonių užsitikrinę, kad brazilai savame žemyne laimės be sunkumų. Žinoma, turint mintyje, kad už juos vėl žais dabar jau daug subrendęs juodasis wunderkindas Pele, itin pasižymėjęs 1958 metų turnyre Švedijoje, kad aikštėje brazilų spalvas gins garsusis Didi, tas favorizavimas nesunkiai suprantamas. Tačiau su įdomumu teks sekti 2 managerių įtaka komandai, nes šį kartą nevien Feola bet ir Moreira diriguos brazilų pastangas. Ar tai bus į naudą temperamentingiems pietiečiams?

Negalima paneigti ir anglų, italų, ispanų, rusų ir vokiečių vilčių. Pirmieji prieš išvykdami iš savo tėvynės sulupę šveicarus 3:1, Limoje, Peru rinktinei atskaitę 4:0, galėtų lengvai laimėti, tačiau anglus pasaulinėse pirmenybėse niekad nėra lydėjusi laimė; o juk tai futbolo gimtinė ir tėvynė — iki pokarinio laikotarpio Anglijos rinktinė savo aikštėse buvo nenugalima.

Italai, lengvai naturalizavę visą eilę iškiliųjų svetimtaučių, viliai ir vėl parsivežti garsiąją taurę. Jų vidinis trio, susidedąs iš 18-mečio Gianni Rivera, braziliečio Mazzola ir argentiniečio Sivori, yra dėmesio verti puolikai. Savo neseniai išsikovotu laimėjimu 3:1 prieš Belgiją jie atkreipė ne vieno specialisto dėmesį į save, nors iki pirmenybių laimėjimo dar tolimas kelias. Beje, idant užkirsti kelią įvairioms kombinacijoms naudotis kitų tautų talentų, FIFA pracitą šeštadienį savo posėdyje pravedė rezoliuciją, kad nuo rugsėjo mėn. tarpvalstybinėse rungtynėse kraštą tegalės atstovauti sportininkai, kurie patys arba jų tėvai gimė tame krašte. Tokiu būdu italams, kurie visą laiką rėmėsi tautine kilme daug platesne prasme, teks smarkokai susivaržyti. Faktiškai, brazilai, argentiniečiai, urugvajiečiai (visi tiek daug nukentėję dėl europiečių "talento vagysčių") bei amerikiečiai posėdyje balsavo už tai, kad tik krašte gimę turėtų teisę už jį žaisti, tačiau galutinas, anglų iškeltas pasiūlymas praėjo 25 balsais prieš 21, 11 susilaikius.

Veterano Netto vadovaujama rusų rinktinė bei visą eilę naujų žaidėjų savo eilėse turinti vokiečių rinktinė irgi vertos dėmesio; nedaug bereikės laukti kol patirsime kaip jiems iš tikro tame pietiniame krašte sekasi.

Regina Besperaitytė

Nuotr. J. Grigaičio

ŽIŪROVAI IR TEISĖJAI

Nemažai rūpesčių rengėjams sukelia teisėjų klausimas, turint mintyje temperamentingus pietiečius. Ne vienu atveju jiems teks išgyventi sunkių valandų, tačiau reikia manyti, kad rengėjai pasirūpins ir teisėjų saugumu. Jų tarpe ir vėl bus vengras Istvan Zsolt, teisėjavęs per paskutinius 2 pirmenybinius turnyrus.

SPORTO KRONIKA

— **Clevelando Žaibo moterų tinklinio** komanda dalyvavo US VA JAV, Kanados ir Meksikos moterų tinklinio pirmenybėse Philadelphijoje. Pirmenybėse dalyvavo 16 stipriausių komandų iš minėtų valstybių. Žaibietės sugebėjo iškovoti 9 vietą.

Pirmose rungtynėse Žaibo atstovės pralaimėjo prieš Califor nijos Burbank Hi Lo šešetuką 15:9 ir 15:13. Pralaimėjusiųjų grupėje žaibietės laimėjo prieš New Yorko Central Y 15:3, 10:15 ir 15:7, bet nusileido San Antonio, Texas, YWCA komandai 15:2 ir 15:10. Moterų grupės turnyrą laimėjo Aherns Shamrocks (Californijos), antrą vietą Dallas YWCA (Texas). Žaibą atstovavo Irena Besperaitytė, Aušra Barzdukaitė, Dalia Jurgaitytė, Roma Staniškytė, Regina Besperaitytė ir Aldona Liutkutė. Komandai vadovauja Rytas Babickas.

— **Regina Besperaitytė** buvo išrinkta Amerikos (JAV, Kanados ir Meksikos) moterų tinklinio pirmenybių "rookie of the year". Šis titulas atitenka geriausiai pirmą kartą žaidžiančiai tinklininkei šiose pirmenybėse. Regina Besperaitytė atstovavo Clevelando Žaibą šiose pirmenybėse.

— **Sheffield United** (Anglijos) įveikė 1 F. C. Saarbruecken (Vak. Vokietijos) 2:0. Rungtynės įvyko Chicagos Soldier Field stadijone. Į rungtynes susirinko su virš 6,000 žiūrovų, nežiūrint, kad ir smarkiai lijo.

Priežaismyje susitiko Chicago All-Stars su Michigan-Ontario All-Stars. Chicagiečiai laimėjo 7-6.

— **Tarptautinio futbolo** lygos stovis:

	Taškai
1. Vokietija	4
2. Italija	3
3. Meksika	2
4. Brazilija	1
5. Jugoslavija	0
6. Skotija	0

Lengvaatletai

— **Edvardas Aleksiūnas** ir Jonas Kolovich dalyvavo Univer sity of Chicago Relays. J. Kolovich atstovavo Loyolos U. komandą, o E. Aleksiūnas U.C. T.C. (University of Chicago Track Club). Loyolos komanda pagerino šių pirmenybių laiką dviejų mylių bėgime. E. Aleksiūnas laimėjo pirmą vietą 500 m. bėgime. Pas lietuvius E. Aleksiūnas priklauso Chicagos Arui, o J. Kolovich Clevelando Žaibui.

— **FK Lituanicos Futbolo** komanda pralaimėjo draugiškas rungtynes prieš Wanderers 1:0. Rungtynės buvo gegužės 26 d., Marquette p. Gegužės 30 d. Peel Cup varžybose, Lituanica pralaimėjo prieš Eagles 5:2. Sekančios rungtynės bus šį sekmadienį, balandžio 3 d., 3 val. p.p. Marquette parke. Lituanica žais su Major lygos antros vietos komanda Schwaben.

Kanadoje

Windsor, Ont.

IX Lietuvių Diena

Šiais metais Lietuvių diena yra rengiama Windsore. Ją ruoš ti yra pavesta K. L. Bendruomenės Windsoro apylinkės valdybai, kuri turi sudariusi šven tei ruošti komitetą.

Išnuomuotos salės baliui ir koncertui. Ypač puiki salė yra gauta koncertui, tai naujoji Windsoro auditorija, kuri stovi visiškai prie Amerikos sienos ir per jos langus matyti Detroito dangoraižių siluetai.

Lietuvių katalikų pamaldoms yra gauta St. Clair graži, erdvi bažnyčia. Pamaldomis rūpinasi Windsoro naujas klebonas kun. V. Kaleckis.

Šios dienos metu yra organizuojama meno paroda, kuri įvyks gražioje meno galerijoje. Menininkai suinteresuoti parodo je dalyvauti, kreipiasi į T. Valių Toronte. Šalia meno kūrinių yra ruošiama ir tautodailės paroda.

Taip pat šios šventės metu Windsore vyks sporto varžybos, tai finalinės lauko teniso ir futbolo rungtynės, kurioms jau yra parūpintos aikštės.

Jau beliko tik 3 mėnesiai iki Labor dienos savaitgalio, t. y. iki rugsėjo 1-3 d., kurių metu ir vyks Lietuvių diena Windsore. Tad jau pats laikas pradėt ruoštis šion šventėn.

Norintieji pasirūpinti nakvynėmis iš anksto, kreipiasi adresu: Robertas Puida, 459 Church Ave., Windsor, Ont. Tel. CL-48758. Galima užsisakyti nakvynes pas privačius asmenis, kur bus surastos nakvynės pas Windsoro ir Detroito lietuvius, arba užsisakyti moteliuose ar viešbučiuose. Esame rezervavę lietuviškus motelius ir užsakysime viešbučius, jei atsiras pageidaujančių iš anksto.

Visais kitais klausimais, susijusiais su Lietuvių diena, prašom kreiptis adresu: 1249 Elsmere Ave., Windsor, Ont. Tai yra informacijos, raštinės ir Bendruomenės apylinkės valdybos adresas. **Komitetas**

DRAUGAS

THE LITHUANIAN WORLD-WIDE DAILY

4545 WEST 63rd ST., CHICAGO 29, ILL., Tel. LUdlow 5-0500

Second Class Postage paid at Chicago, Illinois. Published daily, except Sundays, days after Christmas and Easter, by the Lithuanian Catholic Press Society.

Subscription rates: $13.00 per year in Chicago, Cicero and Foreign. $11.00 per year outside of Chicago and in Canada.

Prenumerata:	Metams	½ metų	3 mėn.	1 mėn.
Chicagoj, Cicero ir užsienyje	$13.00	$7.00	$4.00	$1.75
JAV ir Kanadoj	$11.00	$6.00	$3.50	$1.50

• **Redakcija** straipsnius taiso savo nuožiūra. Nesunaudotų straipsnių nesaugo, juos grąžina tik iš anksto susitarus. Redakcija už skelbimų turinį neatsako. Skelbimų kainos prisiunčiamos, gavus prašymus.

• **Redakcija** dirba kasdien 8:30 — 5:30, šeštadieniais 8:30 — 12:00.

• **Administracija** dirba kasdien 8:30 — 5:00, šeštadieniais — 8:30 — 12:00.

Paskirtas klebonu

Kun. Viktoras Kaleckis, buvęs ketverius metus Grand Rapids, Mich., vyskupijoje vikaru, Londono vyskupo Cody paskirtas Windsoro, Kanadoje, lietuviams klebonu.

Kun. Kaleckis yra labai energingas ir gabus administratorius, žavįs savo turiningais pamokslais, ir visų Windsoro lietu vių yra gerbiamas ir mylimas.

Naujasis klebonas jau yra užsimojęs pradėti greitu laiku statyti lietuviams bažnytėlę su kle bonija. Kadangi Windsoro lietuvių kolonija yra nedidelė, būtų labai gražu, jei visų kolonijų lietuviai Amerikoje ir Kanadoje stengtųsi padėti Windsoro lietuviams realizuoti jų planus.

Korespondentas

Aukos Lietuviškos Širdies fondui

K. Liutkus, Kazys Merkis, J. Kapočius, R. K. Babickas, Antanas Garmus, P. Dabrila, K. S. Karpius, Steponas Nasvytis, dr. J. P. Kazickas, L. Siliūnas, Antanas Saunorius, Alfonsas Burneika, Vl. Kiaune, Vyt. Lozoraitis, M. Senulis, E. Grigaitis, Kazys Veikutis, A. Musteikis, K. Gogelis, Petras Linkus, G. Kazlauskas, Pranas Janulaitis, B. Paplienienė.

11 asmenų prašė pavardžių neskelbti. Iš viso $252.00. Pirmiau skelbtos sumos — $415.00. Aukotojams širdingai dėkui.

J. J. Bachunas

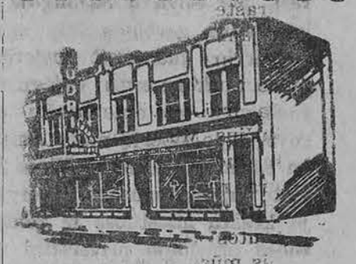

BIRŽELIO MĖN.
PAS BUDRIKĄ
IŠPARDAVIMAS

Pirksite daug pigiau kaip kitur: Baldus, Parlor setus, Miegamojo kambario setus, Televizijas, Refrigeratorius, Karpetus, Virtuvės setus, Pečius, Skalbimo mašinas, Matracus, Staliukus, Lempas, Lagaminus.

AUKSINIUS DAIKTUS

Laikrodėlius, Deimantus, Gintarą, Rašomas mašinėles, Lietuviškas plokšteles.

BUDRIK
FURNITURE
3241 So. Halsted St.
Tel. CAlumet 5-7237

Atdara pirmad. ir ketvirtadieniais iki 9 val. vakaro
Sekmadieniais 11—5 val.

Budriko radio programos sekmad. š stoties WHFC, 1450 kil nuo 2 iki 2:30 valandos po pietų.

Give your children
Music lessons. All instruments taught by expert instructors. — Instrument rental. Accordion, Brass, Guitar, Piano, Violin, etc.
WM. P. PLAUX MUSIC STUDIO
4417 N. Melvina Chicago
Phone KI 5-3015

AL—TONY
DECORATING
Ilgametė patirtis dažyme—dekoravime. Pigu. Sąžininga.
A. DIKINIS. GA 5-5867.
A. BURBATT: 3-885653.

Ypatinga dviejų dalių harmonija vestuvėms.
Tiesių linijų suknelė iš "chantilly" mezginių su plačiu "bouffant" atskiru sijonų iš "rayon" taftos su bažnytiniu šleifu. $119.95.
Tai tik viena iš mūsų puikaus pavasarinio ir vasarinio rinkinio nuotakoms.

Morris B. Sachs Inc.

ON INVESTMENT ACCOUNTS
4½%

GAUKIT NAMŲ PAGERINIMO IR MORGIČIŲ PASKOLAS PAS MUS!

Mūsų turtas viršija $21,000,000.00

Santaupos, atneštos prieš kiekvieno mėnesio 15 dieną, gaus dividendus už visą mėnesį.

VALANDOS:

Pirmad.	nuo 9	iki 4
Antrad.	„ 9	iki 4
Trečiadieniais uždaryta		
Ketvirt.	nuo 9	iki 8
Penktad.	„ 9	iki 6
Šeštadiend.	„ 9	iki 1

District DS Savings
AND LOAN ASSOCIATION
3430 South Halsted Street * Chicago 3 * CLiffside 4-0104
ALBERT J. AUKERS, Prezidentas

Lituanistinėms mokykloms

MOKSLO METUS BAIGIANT

Šį ar kitą šeštadienį bus užvertos visai vasarai lituanistinių mokyklų durys. Nustos mokyklų sienose lietuviško jaunimo krykštavimo aidas, nebeskambės jaunų balsų lietuviški garsai. Dideli būriai mūsų jaunimo išeis vasaros atostogoms, išsinešdami su savimi įgyto lituanistinio mokslo lobį, kurį turės papildyti tėvai, stovyklos ir organizacijos. O pats jaunimas turės sugebėti perduoti gautąsias žinias vieni kitiems, tik jau ne mokykliniu metodu, o gyvenimo praktika.

Žvelgiant į lituanistinių mokyklų uždavinius, atliktus dar bus ir tautai atiduotą įnašą, tenka susimąstyti prie mokyklos durų, dar prieš išleidžiant jaunąją kartą į svetimos aplinkos tautybių virškinimo katilą. Jaunuolis, augąs šiame krašte, turi prisitaikyti naujajam gyvenimui, bet kartu jis turi sugebėti išsaugoti savo tautinį savitumą, savo kalbą ir lietuviškos kultūros likučius. Mūsų mokykla kaip tik ir duoda tų priemonių, kurios yra reikalingos jaunuoliui išlikti lietuviu ir neatitrūkti nuo tautos visumos. Tai pagrindinis mūsų mokyklų tikslas, kurio jos dideliu patvarumu siekia jau daugiau dešimtmečio. Jų laimėjimų jau matome lietuviškoje studentijoje ar neseniai baigusiuose, kurie pradeda įsijungti į lietuvišką išeivijos gyvenimą.

Lituanistinės mokyklos, atsirėmusios gyvąja lietuvių visuomenės dalimi, vadovaujamos idealistų mokytojų ir organizatorių, renčia išeivijoje lietuvišką pastatą. Dėlto vertinti jų darbus, remti jų užmojus, padėti peržengti kliūtis ir įgalinti jas išsilaikyti yra bendras visų lietuvių uždavinys, kurį spręsti tegalima tik bendromis jėgomis.

*

Mūsų susirūpinimas lietuvybės išlaikymu yra gyvybinių tautos išlikimo svetimoje aplinkoje klausimų sprendimas. Lietuvybės išlaikymui ir ugdymui mes panaudojame visas galimas priemones, — kultūrinius pasirodymus, organizacinę veiklą, literatūrines apraiškas, savą spaudą, tautinių šokių ir dainų ansamblius, lietuviškus chorus. Tai yra būtina. Bet ypatingai turime kreipti dėmesį į lituanistines mokyklas, į mokyklas, kuriose jaunoji karta supažindinama bent su pradiniu lituanistiniu mokslu, nes čia dedamas tvirčiausias pagrindas išlaikyti mūsų jaunimą prie tautos kamieno.

Yra taisyklė, — pirmiau reikia pažinti, kad būtų galima pamilti. Todėl supažindinimas su lietuvybės pradais, ant kurių statomas tautinio nusiteikimo namas, yra didysis mūsų uždavinys, auklėjant savo jaunimą lietuviškam gyvenimui.

Jeigu pirmieji tautinio auklėjimo pradai suteikiami šeimoje, tai jie tikrai tegali būti papildomi, sucementuojami ir sulydinami tiktai lituanistinėje mokykloje. Be mokyklos ir mokyklinio auklėjimo išlaikymas lietuviško jaunimo prie tautos kamieno yra neįmanomas. Tai yra būtinybė, be kurios mes išeivijoje, kur svetimo malūno malimas yra toks stiprus, negalime apseiti. Be mokyklos mes prarasime savo jaunimą tautai ir atiduosime kaip žaliavą svetimiesiems.

Į lituanistinių mokyklų reikšmę ypač reikia atkreipti dėmesį šiuo metu, kada patys amerikiečiai skatina įvairias tautybes išlaikyti savo kalbą ir tautinį savitumą.

*

Nepriklausomoje Lietuvoje pavasarį iš mokyklų išeidavo tūkstančiai jaunuolių, kurie turėdavo pradėti aukštesnes studijas ir ruoštis platesnėms darbo sritims. Tačiau tik dalis jų tapdavo mokslo žmonėmis, aukštais valstybės tarnautojais, žymesniais profesionalais, didesniais visuomenininkais ar politikais. Kita dalis nubyrėdavo nežinion. Bet dėl to niekas perdaug nesisielodavo, nes tai buvo visiems suprantama.

Ir šiuo metu mes negalime tikėtis, kad visi, baigę lituanistines mokyklas, jau būtų pilnai pasiruošę dalyvauti lietuviškame gyvenime. Ir čia jų dalis leisis sumalama, prapuls minios įtakoje ir tautai neatmokės savo skolos. Tačiau galime laukti, kad bent dalis jų pajėgs atpirkti savo bendraklasių silpnybes, kad bent vienas antras įsijungs į lietuviškas organizacijas, kaip vadovai ir silpnesniųjų skatintojai, kaip lietuvių tautos atstovai, atstovaują mūsų kultūrinį palikimą ir puoselėją savą kultūrą.

Lituanistinės mokyklos atliepia mūsų lūkesčiams ir pateisina mūsų viltis, kad iš šiais metais baigusiųjų mokinių atsiras vadų visuomeniniams darbams, lietuviškos spaudos bendradarbių ir skaitytojų. Dėl to, lituanistinėms mokykloms baigiant šiuos mokslo metus, išeiviškoji lietuvių visuomenė neturėtų atitraukti nuo jų savo dėmesio.

Lietuviška mokykla neturi stokoti mūsų visuomenės paramos ir palaikymo, reikalingo jos gyvybei ir lietuvių tautos ateičiai. Mūsų tautos auklėtoja išeivijoje — lituanistinė mokykla mumyse turi rasti tą pagrindą, kuris yra reikalingas jaunąją kartą auklėti lietuviškoje dvasioje, mokyti ją savos kalbos, teikti žinių apie tautos praeitį, skatinti ją išlikti ištikimais lietuviais ir siekti bendrųjų tautos tikslų.

Pr. Gr.

VLIKAS, ALTAS, BENDRUOMENĖ

M. KRUPAVIČIUS

Bendruomenė

Bendruomenės kompetencijos ir uždavinių klausimas taip pat poaudiencinėj audroj labai suaktualėjo ir paaštrėjo. Ji pakliuvo į tokį pat vališių, kaip ir Altas. Jį reikalinga išaiškinti.

Kokius uždavinius skyrė Bendruomenei Vlikas? Aš, kaip tų laikų Lietuvybės Išlaikymo Tarnybos valdytojas, išsiuntinėjau visų kraštų Bendruomenių užuomazgoms, vadinamoms Lokais, bendraštį nr. 3, kuris yra tilpęs knygelėj **PLB Keliu** (16—33 psl.). Tos knygelės 19 psl. tas Bendruomenės tikslas taip nusakytas: "PLB turi du tikslus — pagrindinį ir atsitiktinį. Pagrindinis — išlaikyti išeiviuose lietuvybę. Atsitiktinis — atkovoti Lietuvai laisvę". "Šiuo metu atsitiktinis tikslas yra svarbesnis už pagrindinį" (20 psl.).

Tad Lietuvos laisvinimo politika Bendruomenei yra tikslas ir tuo pačiu pareiga. Partinė politika į jos uždavinius neįeina ir ji neleistina.

VLIKas nutarė, kad Lietuvos laisvinimo darbe turi dalyvauti, šalia Vliko, ir kitos lietuvių organizacijos. Bet tuo pat metu paprašė, kad jų rengiami Lietuvos laisvinimo reikalu raštai užsienio įstaigoms ar asmenims būtų duodami Vlikui patikrinti, kad į juos neįsibrautų klaidų ir nesikirstų su Vliko panašiais raštais. Tuo buvo norima apsisaugoti tik nuo galinčios iš to kilti netvarkos.

1953 m. birž. 18—24 d. įvykusiame Vliko ir diplomatų atstovų suvažiavime Paryžiuje buvo nutarta: "Bermudų keturių konferencijos reikalu: 1. Padaryti reikiamų žygių savo reikalais pas konferencijos dalyvius. 2. Tuos žygius daro Vlikas, diplomatai ir visuomenė per visų **kraštų L. Bendruomenių vadovybes** (mano pabraukta). 3. Visuomenė ir visi laisvinamieji organai kviečiami šiuo svarbiu metu budriai stovėti lietuviškųjų reikalų sargyboje ir jiems apginti nuo galimų pavojų imtis reikiamų ir tikslingų priemonių".

Ne tik budėti raginama visuomenė, bet ir veikti — imtis reikiamų priemonių ginti Lietuvos reikalams. Toliau tas pats suvažiavimas nutarė politinės konferencijos reikalu: "1. Konferenciją šaukti. 4. b. Įtraukti lietuviškąją visuomenę į gyvesnį laisvinamąjį darbą". Išvada: kompetentingi organai įpareigojo visuomenę (suprantama, organizuotą, tarp jų ir Bendruomenę, kaip didžiausią ir įtakingiausią) dalyvauti aktyviai Lietuvos laisvinimo politiniame darbe.

Žvilgtelkim į gyvenimo praktiką. Ne tik Alto padaliniai, bet ir Bendruomenės apygardos, apylinkės ir kitos organizacijos toje politikoje dalyvauja: studentų, organizacijos, vyčių, ateitininkų ir kitos. Juk kasgi yra, ar ne laisvinamoji politika rengti Vasario 16 ir kitus minėjimus, šaukiant į juos JAVbių politikus, juos informuojant apie Lietuvos būklę ir reiškiant savo pageidavimus toje srityje, rūpinant pas gubernatorius lietuvių dienos paskelbimu, rašant Lietuvos laisvinimo reikalu senatoriams, Atstovų rūmų nariams, gubernatoriams, prezidentui laiškus tuo pačiu reikalu ir t. t. ir t. t.

Juk čia ta pati politika, reiškiama praktiškais veiksmais. Ir niekas jų už tai nepeikia. Gyva iniciatyva tik džiaugsmą kelia. Kas būtų, jei šiame totaliname kare už tautos ir Lietuvos valstybės gyvybę pasiliktų tik generolai be kariuomenės, kas būtų, jei visuomenė pasiliktų inercinė masė su šūkiu: man vis tiek pat, man vis tiek pat? Mūsų laimė, kad politiniai vadovaujamieji organai dar turi savo užnugarį gyvą, rūpestingą ir judrų, Lietuvą nuoširdžiai mylintį užnugarį.

Kokia iš to viso išvada? Iš esmės nenusidėjo savo uždaviniam ir pareigom losangeliškiai liskombininkai. Dėlto aš juos palaikiau, kartu įspėdamas, kad savo rezoliucijų neneštų tautos atstovybėms, jei neturės tikrumos, kad jos bus priimtos. Kai kas baiminasi, kad jų sukurtas komitetas galįs virsti nuolatiniu organu - veiksniu. Jei tai įvyktų, aš visomis keturiomis būčiau prieš jį.

Šia proga noriu pakartotinai įspėti ne tik čia minimas organizacijas, bet ir visas kitas — būti budrioms ir nepasiduoti įkinkomos į svetimą žagrę, o dar daugiau saugotis svetimų, kad ir šios valstybės, saugumo organų. Ir vieni ir kiti tokioj padėty atsidūrusius žmones, kokioj mes esame atsidūrę, sugeba išnaudoti savo tikslams, o jiems, be pažadų, nieko neduoti.

Nenusidėjo iš esmės ir kalbėtoji Bendruomenės Taryba, pavesdama jau minėtai keturių komisijai išrūpinti audiencijai pas prezidentą. Ši komisija nenusidėjo ir savo drausmei ir taktui, nes žygį darė susitarusi su Vliku. Net Naujienos atpasakoja Sėjos teigimus, kad Vileišio pradėtai organizuoti delegacijai pas prezidentą Vli-

(Nukelta į 4 psl.)

Prez. Kennedy žiūri į savo 18 mėn. amžiaus sūnų John. Ši nuotrauka daryta prezidento 45 m. sukaktuvių proga. (UPI)

Rimties valandėlei

SURASKIME SAVO VIETĄ

VYSK. V. BRIZGYS

Katalikų Bažnyčioje birželio mėnuo yra skirtas pagarbinti Meilę — Kristų, simbolizuojant tai Jėzaus Kristaus širdimi. Ta Meilė, iš kurios ir kuriai yra viskas ir mes kiekvienas, pripildo visatą žmogaus dar neištirta harmonija, beribiu grožiu, o sąmoningą tvarinį džiaugsmu.

Pirmiausia tačiau pažvelkime į žmogaus gyvenimo tamsiausią gilumą, kad iš jos pakiltume į šviesą. Gal tuo keliu ir tamsa ir šviesa taps mums suprantamesnėmis.

Žmogui nėra nieko baisesnio ir nejaukesnio, kaip pasijusti žemėje nereikalingu. Kiek neišprotėjusių žmonių nusižudė, šį iš visų neišmintingiausią veiksmą padarė, įsikalbėję esą žemėje nereikalingi. Gi tokios savijautos priežastis gali būti viena iš dviejų: arba nesupratimas žmogaus paskirties, arba iškrypimas iš žmogui privalomos harmonijos.

Savo paskirties nesupranta tas žmogus, kuris mano, kad žmogus visą laiką turi tik dirbti, bėgti, veikti savo ar kitų labui bei reikalams. Net katalikų veiklos dvasią, kurioje nebelieka vietos dvasiniam susitelkimui, maldai, pop. Pijus XII pavadino mūsų laiko herezija. Iš to, ką šiandien medžiaginio turi laisvo pasaulio civilizuotų kraštų žmogus, jo ne tik būtiniems reikalams, bet ir kultūringam gyvenimui pakaktų mažos dalies. Jeigu pasitenkintų puse to, kuo dabar apsikrovę, turėtų daugiau laiko dvasiniam ir bendrai kultūriniam gyvenimui, daugiau džiaugsmo.

Kasdieninis darbas, visoks veikimas nėra gyvenimo tikslas, o tik priemonės padoriam gyvenimui ir tikslui. Žmogų — kūrinį su protu, troškimais, valia, Dievas sutvėrė savo garbei, žmogaus džiaugsmui ir laimei. Žmogui amžiną ir garbingą vietą visatoje paskyrė pats Dievas. Kiekvienas žmogus yra vienodai ir labai reikalingas. Mes, remdamiesi labai menkaverčiais ir klaidingais išskaičiavimais, skirstome žmones į labiau ir mažiau reikalingus. Tikrumoje taip nėra.

Jeigu su mūsų žemišku gyvenimu ir viskas baigtųsi, tai vistiek koks neišmatuojamai didelis dalykas mums teko, kad esame leisti gyventi, matyti Dievo grožį nors šioje mažoje žemėje, protauti, trokšti, veikti, kurti, bendrauti vieni su kitais. O gi tai ne viskas. Žmogus, kartą leistas gyventi, gyvens amžinai. Amžinybės gyvenimas bus daug įdomesnis, turtingesnis žmogaus protui, valiai, bus daugiau džiaugsmo. Koks neišmatuojamas skirtumas tarp visai nebūti ir būti amžinai, būti tvarkingos visatos sąmoningu kūriniu, protauti, suprasti, trokšti, būti Meilės kūriniu ir amžinos laimės dalyviu. Daug žmonių visą savo gyvenimą pašventė šių žodžių prasmės apmąstymui ir visų jų gyvenimas buvo per trumpas tai pilnai suprasti.

Perdaug yra žmonių, jaučiančių gyvenimo džiaugsmo permažai. Perdaug žmonių nemoka naudotis civilizacija. Paskendę nereikalinguose menkniekiuose jie neturi laiko nei matyti pasaulį, nei apie jį mąstyti, jį jausti, juomi džiaugtis. Nieko neturįs ir klaidinga filosofija gyvenąs fakyras, bet mąstąs apie žmogaus egzistenciją, prasmę, tikslą, ateitį yra daug išmintingesnis už civilizuoto pasaulio daugelį žmonių, dirbančių iki visiško išvargimo, kad išmokėjus skolon prisiimtų visokių menkniekių, kad prisivalgius, prisigėrus ir šiek tiek pasilinksminus, bet be spindulėlio tikro dvasinio džiaugsmo.

Dirbti reikia, naudotis civilizacijos vaisiais reikia, tačiau tiek, kiek reikia žmogaus kilnumui. O kai jau per darbą, naudojimąsi produkcijos vaisiais nelieka nei jėgų, nei noro, nei laiko pamąstyti apie save, apie pasaulį ir Viešpatį, tai žmogus nemoka gyvenimo suprasti, jo tvarkyti, juomi naudotis.

Kiekvienas žmogus turi Dievo skirtą vietą visatoje ir Jo mylinčioje širdyje. Kiekvieno žmogaus paskirtis yra labai didelė. Šios savo vietos ir paskirties neieškodami, nesvarstydami, prarandame labai daug dižaugsmo, kuris yra mumyse ir su mumis, kuris yra mums skirtas.

---

8 DUKROS VIENUOLĖS

Visos aštuonios Paidanath Kunjuvareed šeimos dukterys tapo vienuolėmis. Ta šeima gyvena Karakutty, netoli Ernakulamo, Indijoje.

Spaudoje ir gyvenime

PARTIZANŲ DAINOS

Dešimtmetį, o kiti — net du dešimtmečiu ar daugiau, jau esame išblokšti iš tėvų žemės. Kasdieniniai rūpesčiai svečioj žemėj gali išblėsinti mūsų ryšio jausmą su tėvų žeme. Kad to neatsitiktų, vis reikia rasti naujų priemonių jį atgaivinti. Šiomis dienomis kaip tik išėjo iš spaudos tam uždaviniui labai tinkamas leidinys "Laisvės kovų dainos" (redagavo J. Aistis, išleido Lietuvos Nepriklausomybės fondas New Yorke, 1962 m., 342 pusl.). Šį leidinį turėtų perskaityti kiekvienas tremties lietuvis. Jame tiek gilaus sentimento, tiek jautrus kruvinai sužeistos širdies žodis. Čia tvirtai kartojama:

Visi mes mylim juodą žemę
Ir Nemuno krantus,
Ir kitas joks pasaulio kraštas
Tėvynės neatstos.

Tačiau tėvynė šiandien kraujuojanti okupantų replėse:

Kur seniau skambėjo dainos
sutartinės.
Kur lakštingalėlė suokė vakarais,
Ten šiandieną siaučia armija
laukinė,
Ten šiandieną šviečia tėviškės
gaisrai...

Karo gaisrai užgeso, bet partizanų dainų kūrėjai yra gyvi liudininkai naujų skriaudų, kurias dainų posmais taip nusako:

O kruvinos žaizdos tėvynė,
Ar tūkstančiais metų pagis?
Mačiau, kai rankas surakinę,
Juos varėsi rusai tardyt.

Girdėjau ir klyksmą begalį,
Ir smūgius ant brolių pečių —
O plėšė jiems širdį ir valią...
Už ką tiek mūs tautai kančių?

Artojo žemės sūnūs taip vaizdžiai tėvų kančias jungia su gamta:

Šniokščia sraunios upės ašarom
patvinę,
Kur ištyško kraujas, stiebiasi
rugys...
Motiną išvežęs, tėvą nukankinęs,
Nesiliauja siautęs Kremliaus
kraugerys...

Ir tik, dainos kūrėjo žodžiais betariant, tyliai meldžias kryžiai, pakelėse kaime, tyliai beržai ošia

(Nukelta į 5 psl.)

VYTAUTAS VOLERTAS

UPĖ TEKA VINGIAIS

ROMANAS

Bėgte ir bėgte, be poilsio ar sustojimo, iš universiteto į pamokas, o iš jų į namus, — tokie buvo Tomo Jasaičio studijų metai. Retai, vai retai užsukdavo pasilinksminiman, nedaug maišėsi tarp jaunų žmonių. Bet tas valandėles, kai išeidavo atsikvėpti, atsimena iki smulkmenų. Gerai prisimena ir vakarą, kai pirmą kartą Juliją pamatė. Studentų namuose ją sutiko, šokiuose.

Buvo vėlyvas pavasaris, už tai ant staliuko, nustumto salės kampan, jau margavo gėlės, dar skurdžios ir nepuošnios, sumerktos menkoje vazoje. Grįžtelėjęs šonan, pro tas gėles pamatė akis. Jas užkliuvo taip netyčiomis ir taip neryškiai, jog net gerai neišskyrė, ar tai buvo akys ar žiedai. Kad užsitikrintų, kad neapsiriktų, Tomas pasilenkė priekin, o akys žvelgė kažkur pro gėles link durų, aiškios ir ramios, nešokinėdamos, nežybčiodamos. Galvoje suskambėjo keista, nesąmoninga mintis:

— Ši bus mano žmona.

Ta nekviesta mintis, lyg paukštė atsimušusi langsomething stiklan, liko Tomo galvoje iki vėlyvo rudens, kai jie abu išėjo iš bažnyčios, kunigo surišti ir palaiminti.

Šiomis vėlyvomis valandomis Tomas dažnai sustodavo prie praėjusios vasaros. Mintyse perkratydavo kiekvieną smulkmeną, iškedendavo, išžiūrinėdavo, stengdamasis rasti priežastis, jį su Eugenija supainiojusias. Kamuodamasis nagrinėjo savo praeitį bei galvojimą, svėrė aplinką ir pajėgė surasti tik vieną paaiškinimą.

Metai, praleisti mieste, jį apsupo įvairiausiomis filosofijomis. Matęs daug namų, pažino keisčiausius žmonių gyvenimo kelius, girdėjo aibes minčių, kartais baisių ir tokių svetimų, jog buvo sunku ir patikėti, kad jos gimė žmogaus galvoje. Tačiau skubėjimas, kuriame Tomas skendėjo, neleido jam šias naujenybes permąstyti, pasverti. Jis tik rinkosi, nešiojosi su savim, net pats nejausdamas ir nežinodamas. Tik tada jos ėmė veikti, tik tada iškilo paviršiun, kai Jasaitis atleido varžtus ir rengėsi gyventi. Įsisenėjusios viduje, metais nejaučiant išnešiotos, šios naujenybės pakėlė galvas ir įsidrąsino.

Dabar Tomui lyg ėmė ryškėti ir kitų keliai, miestan atėjusių skaidriomis mintimis, suplaukusių iš kaimo, kur riba tarp gero ir blogo buvo aiški, iš tolo matoma. Daug šitų žmonių pasikeitė, taip persiformavo, jog jų tikri tėvai negalėjo pažinti ir bijojo, kad vaikų pasirodymas namuose nelaimės neužtrauktų, apie gėdą jau nė nekalbant.

Tomas buvo už kitus laimingesnis, nes Eugenija skambėjo dideliu kontrastu Julijai. Bet jei ji būtų buvusi nuosaikesnė, jei spraga ne tiek rėžtų akis, ar tada Tomas būtų galėjęs atsipalaiduoti? Šis pavojus negrūmojo tiems, kurie, mieste žinias susigrobę, čia neužtruko ir išskubėjo atgal. Pažinti įvykiai ir sutiktos naujenybės turėjo provincijoje pakankamai laiko išsistovėti ir tiek išryškėti, kad jose pasiklydo tik tie, kurie niekad neišmoko savu protu svarstyti.

Tačiau kartu Tomas matė, kad šiame mieste neigiamybės sudarė tik gana mažą sudėtingo gyvenimo dalį. Čia vyko didžiulė kūryba, lyg gaivinantis versmės vanduo plintanti po kraštą, lyg šviesa, kasdien ryškėjanti ir didėjanti, bangomis persiritanti į visas puses. Šitas miestas kvepėjo jaunumu ir šviežumu, kurių stigo garsiems Europos didmiesčiams. Primityviškumas ir naujovės pynėsi vienan junginin, tokian gaivalingan ir stebinančiai sveikan, jog vargu kas, jį pažinęs, galėjo nesistebėti.

Iš senų tradicijų šaknų, apglėbusių nedidelį skaičių žmonių, tik įsisenėjimo teise dar pajėgiančių duoti šiokią tokią spalvą miestui, veržėsi nauja karta, savo daigais aukštyn keldama pažangią kūrybos dvasią. Šioje dvasioje asmeniniai interesai buvo užslopinti, tik dideliu grožiu švytėjo viso krašto ateitis.

Savo mąstymuose Jasaitis matė, kad jis priklauso šiai dvasiai. Dėlto ir į diplominį darbą žiūrėjo ne tik kaip į būtinumą universiteto užbaigimui, bet kaip į kūrybą, kaip į vieną lašą gaivalingoje srovėje. Tai buvo tik pradžia, tik pats pirmasis jo įsiliejimas. Šioje srovėje jis liks, spartins ją, gaivins ir valys, kad ji pasiektų visus kampus, kad neliktų nė vieno kaimo, kuris ja nekvėpuotų.

5.

Paslėptų smulkmenų, lietusių Eugeniją, tarp Julijos ir Tomo buvo nelikę, išskyrus vakarą prieš motinos laidotuves. Apie jį Tomas nutylėjo, nes laikė skaudžiausiai žeidžiančiu spygliu iš visos pereitos vasaros. Tačiau nešiojimasis sunkino žingsnius, lyg nereikalinga grandinė, velkama iš paskos. Vieną popietę šią paslaptį atidengė, laukdamas skaudaus Julijos reagavimo.

(Bus daugiau)

VLIKAS, ALTAS IR BENDRUOMENĖ

(Atkelta iš 3 psl.)

ko pirmininkas Trimakas ir LLK pirmininkas Sidzikauskas padėjo ruošti memorandumo projektą.

Pasiliko paliesti paskutinis klausimas. Mūsų organizacinė sistema tikslinga ir tobula. Visas organizacinis gyvenimas suskirstytas sritimis, ir kiekvienai organizacijai pavesta rūpinti aiškus ir konkretus objektas. Vlikui — Lietuvos laisvinimas, Bendruomenei — lietuvybės ir visos lietuviškos kultūros saugojimas bei ugdymas, Balfui — labdara. Yra dar pagelbinės politiniam darbui, kaip JAV Altas ar kitose valstybėse panašios į Altą organizacijos. Nepaisant to, išskyrus laimingąjį Balfą, tarp kitų čia minimų organizacijų kyla nesusipratimų ir tarpusavių trinčių. Tai kyla dėl to, kad jos ar nežino nustatytų savo veiklai ribų, arba žinodamos sąmoningai jų nesilaiko.

Štai, šitose sąlygose ir gimė ta bacila, kuri susargdino mūsų organizacinį gyvenimą karštlige. Esant Vlikui Vokietijoj, jokių kompetencijų srities nesusipratimų su JAV-ių Altu, nei su kitų kraštų altais nebuvo kilę. Su Altu jie pradėjo kilti tik Vlikui persikėlus į JAV-es. Nustačius jų tarpusavius santykius, ateity panašios karštligės nebegrasins ir neardys darnaus darbo.

Kokie tad santykiai turi būti tarp Vliko, Alto ir kitų kraštų panašių organų? Vlikas yra vyriausias Lietuvos laisvinimo politikos organas. Savo kompetencija jis apima viso pasaulio lietuvius, neišskiriant nei JAV-ių Altą. Altas ir altai apima tik savo kraštus. Tarp Vliko ir Alto bei kitų kraštų panašių organizacijų turi būti toks santykis, koks yra tarp centrinės valdžios ir savivaldybės atstovybių. Gal analogija nepilna, bet pilnesnės ir nesuradau. Skirtumas čia tik toks, kad centrinė valdžia nustato savivaldybės kompetenciją ir veiklos ribas įstatymu. Vlikas to padaryti negali. Negali ne dėl to, kad neturėtų moralinės teisės tokiam aktui, bet dėl to, kad mus, kaip koks slogutis, užgulė baugus nuosmūkis. Tad kitos išeities nėra, kaip su Altu tuos santykius sutarti. Jei susitarti nepavyktų, jei Altas reikalautų iš Vliko atsižadėti, kad ir dalies gautų iš tautos ir kitų kompetentingų organų pavedimų ir įgaliojimų, tai Vlikui tektų rinktis kitus kelius. Bet to galima imtis tik paskutiniu atveju.

Santykis Bendruomenės su Vliku ar Altu mano jau maždaug nusakytas anksčiau. Bendruomenė turi ne tik teisės, bet ir pareigos dirbti Lietuvos laisvininmo politikos darbą. Išvengti nesusipratimams ir keliamų savo žygiuose ir raštuose reikalavimų svetimiesiems supainiojimams ir susikirtimams bei nereikalingai ir kenksmingai tarpusavio trinčiai, reikėtų prieš darymą kokio žygio Lietuvos laisvinimo reikalu susitarti su Vliku ar Altu. Bet gali kilti toks klausimas, ką daryti, jei tas veiksnys, su kuriuo tariamasi, pats tokio žygio (jei jis Lietuvai naudingas) nėra padaręs, bet nenori leisti ir Bendruomenei jo daryti tik dėl to, kad skaito ją nekompetentinga šioj politikos srity? Mano išmanymu, Bendruomenė galėtų jį daryti, bet tik gerai apgalvojus, ar kilsianti dėl to trintis ir tarpusavė kova nepadarys Lietuvai daugiau žalos, negu sumanytas žygis naudos. Svarbiausia — išvengti tarpusavių kovų dėl "valdžios" ir anarchijos. Tam tikslui pasiekti ir kompromisas priimtinas.

Bendruomenė dar nėra atsistojusi ant tvirtų kojų. Ji dar vis neįstengia pasiekti vyriško amžiaus, dėlto ji turi vengti viso to, kas ją silpnintų ar visai sugriautų. Pirmoj eilėj jai reikia labai vengti partinės politikos, imti tuo tikslu jos vadovybes "į savo" rankas ir daryti pastangų įsiurbti į savo orbitą Vliko ir Alto kompetencijas. O tokių tendencijų, deja yra gana stiprių.

Čia kalbu tik savo vardu. Klausimus sprendžiu tik principiniai, neliesdamas veiklos metodų ir taktikos.

(Pabaiga)

IŠNUOMOJAMA — FOR RENT

Išnuom. 3-jų kamb. butas, 2-me aukšte.
7137 S. Campbell Ave.

Išnuom. 3 kamb. namas kieme. Šeimininko apmok. dujos, elektra ir šildymas. $85 mėn. **PR 8-0482**

Išnuom. šviesus kambarys. Padedančiam namą prižiūrėti, nuolaida. Susitarimui skambinti —
WA 5-5903

Išnuom. 4 kamb. butas 1-me aukšte, Brighton Parke. Pageidaujama nedidelė šeima arba viengungiai. **Tel. LA 3-2150.**

Išnuom. jaukus kambarys apstatytas naujais baldais su privačia vonia ir galimybe naudotis virtuve. Cicero apylinkėje.
Tel. 287-0929

Išnuom. kambarys. Atskiras įėjimas. Tel. PR 8-2858, po 4 valandos kasdien.

CONTRACTORS

Statome gyvenamus namus ir kitokius biznio pastatus
Petrauskas Construction Co.
2523 W. 69th St. PR 8-3792

HELP WANTED — MOTERYS

Reikalinga virėja vasarvietėje Michigane. Teirautis —
VI 7-6771

Reikalinga šeimininkė (jokio virimo). Moderniški namai ir moderniškos ruošos priemonės. Privatus kamb. ir vonia. 2 blokai nuo miesto susisiekimo. Geras pradinis atlyginimas; laisvalaikis. Reikia nors kiek angliškai kalbėti. Rekomendacijos reikalingos.
Skambinti ORchard 4-0046

PROGOS-OPPORTUNITIES

Pardavimui kepykla su gyvenamom patalpom. 4-riems kepėjams dirbti. Judrus biznio rajonas.
BI 7-9260.

PARDUODAMA VASARVIETĖ
16 cabins, hotelis, restoranas, šokių salė, 6 kamb. gyvenamas namas, 39 akrai žemės. Bass Lake, Knox, Ind., tel. 772-2358.

REAL ESTATE

DĖMESIO, NAMŲ PIRKĖJAI IR STATYBININKAI
SAVININKAS PARDUODA

6025 S. Keating Ave. Tik $9,500. Patrauklus 4 kambarių modernus "ranch" stiliaus med. namas kiemo gale, ant 30 p. sklypo. Izoliuotas. Didelė 10x15 p. veranda (su stogu ir atramom). Daug priedų.

Tik $5,600 — 30 pėdų tuščias sklypas su 6 metų senumo 20x20 pėdų garažu gale. Cemento grindys. 10 pėdų pločio pakeliamos durys. Abi nuosavybės yra greta viena kitos. Galite vietoje gyventi besistatant ant antro sklypo. Perkant kartu, abi vietas galite gauti už **$14,600.**

Įmokėti $5,000. Skolą mokėti kaip nuomą per 13 metų.

OPEN HOUSE kiekvieną dieną. Atvykite apžiūrėti.
Tel. 767-0604

MŪRINIS. 2 butai, 4 ir 5 kamb. Apylinkėje Homan ir 25th St. 3 mieg. kamb. $8,900; įmokėti $1,000. Lenkų ir lietuvių rajone. SVOBODA, 3739 W. 26th St. LA 1-7038.

Ypatingai graži vieta — daug medžių — gražiai apsodinta, Flossmoor ir Homewood apylinkėje. 168 p. sklypas iš priekio. 9 kamb., 3½ vonios. Mūrinis, čerpių stogas. Savininkas. **GA 3-7158.**

CICERO. $6,000 pajamų. Rooming house arti Western Electric. 9 atskiri kam., 2 kamb. ir 6 kamb. $29,900; įmokėti $9,000. SVOBODA, 6013 Cermak Road, Cicero. BIshop 2-2162.

Savininkas parduoda mūrinį namą Marquette Parke. 6 ir 7 kamb.
PR 8-0005

$2,000 įmokėti. Mūrinis. 5 butai, 3 po 4 kamb. ir 2 po 5 kamb. Arti 26th ir Drake Ave. Geroj vietoje. $21,100. LA 1-7038.

CICEROJE PIRMI 1962 M. TOKIE PIRKINIAI
Medinis. 6—4—4 kamb. ir krautuvė, 2 maš. garažas. Gazu-karštu vand. apšild. Su mažu įmokėjimu; savininkas duos paskolą.
Labai gražioje vietoje mūrinis bungalow su ekstra tuščiu sklypu.
Mūrinis. 4 butų — 6 kamb. ir 3 po 4 kamb. 2 maš. garažas.
Turime ir daugiau įvairių namų.
OLympic 2-9589

2636 S. KILDARE AVE.
Atdaras apžiūrėjimui sekmad. 1 iki 5 val. 2-jų butų mūr. namas, 4 ir 2 kamb. Sumodernintas. Geros pajamos.

Tik 5 metų senumo, 1½ aukšto, 2jų butų labai gražus mūr. namas su garažu ir įrengtu rūsiu. Labai geroje vietoje prie susisiekimo ir apsipirkimo naujų namų rajone. Tik $26,900. Kreiptis RE 7-2646.

Brighton Parke savin. parduoda 2-jų auk. medinį namą, 5 ir 4 kamb., centr. šildymas, plytelių vonia, 2-jų mašinų garažas. Arti mokyklų ir bažnyčios. YA 7-7408 arba LA 3-1263.

Atdaras apžiūrėjimui sekmad. 1 iki 5 val.
3110 S. RIDGEWAY AVE.
$1,000 įmokėti. 3 butai, 4—4—3 kamb. Gazu apšild. Pajamų $1,644 per metus. Arti mokyklos, bažn. ir susisiekimo.

Marquette Parke, 69 g-vė, priimamas vyriškis gyventi, su buto savininko teisėmis, 4 kamb. bute. Skambinti **PRospect 8-0005.**

RIVERSIDE, geriausioje vietoje 2-jų butų bungalow. Gazu apšild. 4 ir 3 kamb. pastogėje. Pajamų $65 per mėn., modern. virtuvė, pilnas rūsys. $16,900; įmokėti $4,000. SVOBODA, 6013 Cermak Rd. Cicero, BIshop 2-2162.

SAVININKAS iškeliamas į Arizoną, parduoda 6 metų senumo, 3-jų miegamų namą. Didelė virtuvė. Dalinai užbaigtas rūsys. $17,500. **10124 So. Carpenter St. Tel. HI 5-4212.**

6 MODERNŪS BUTAI. 3 po 6 kamb. ir 3 po 5 kamb. Visi po 3 mieg. Gazo pečiais apšild. Atremontuoti. Nuomininkai patys apsišildo. Pajamų $5,100. 2 maš. garažas. $45,000; įmokėti $15,000. Pietvakarių miesto daly. SVOBODA, 3739 W. 26th St. LA 1-7038.

Tik $18,500, arba bet kokis rimtas pasiūlymas, su mažu įmokėjimu, už 2 didelių butų (1 su 3 mieg.); moderniai įrengtą namą su garažu, netoli Marquette Parko ir Kedzie. RE 7-2874.

OPEN SUNDAY 2 TO 5
6518 S. Troy; beautiful location, large 6 rm. brick residence, encl. porch. 27x13 ft. liv. rm.; 2½ baths; hot water — gas ht.; new Geneva cab. kitchen; dishwasher; 50 ft. lot; side drive gar.; Podewell, **PR 6-8900.**

HELP WANTED — VYRAI

Reikalingas duonos ir saldžių bulkučių kepėjas. **4644 S. Rockwell St. LAfayette 3-0192.**

REMKITE "DRAUGĄ"

CLASSIFIED AND HELP WANTED ADS

REAL ESTATE

MARQUETTE PARKO CENTRE

Prie parko 7 metų, 4 kamb. mūras su augšta pastoge. Garažas. $20,200.
6 kamb. didelis namas. Naujas šildymas. Arti 71st ir Western. $15,900.
2-jų butų namas. 7 ir 3 kamb. Naujas šildymas. Alumin. langai. Garažas. $17,200.
Galvojate gerai pirkti? 5 kamb. modernus namas. Alyva šildymas. Garažas. $12,900.
Žavus 5½ kamb. mūras. Karpetai. alumin. langai. Įrengtas rūsys. Garažas. $22,600.
Ar svarbu kaina? Tik $36,800 už mūro namą ir taverną. 4 butai. Geras biznis. Gera vieta.
Tik matyti ir siūlyti. 2-jų butų namas. 5 ir 4 kamb. Garažas. Naujas alyva šildymas. $22,000.
Didelei šeimai 9 kamb. mūras. ir 3 auto. garažas. Koklių stogas. Platus sklypas. $28,000.
3-jų butų 6 kamb. ir 2 po 3 kamb. švarus namas, puikus pirkinys. $17,000.
Tik 2-jų metų, 5½ kamb. mūras. Sausas rūsys. Alumin. langai. $19,900.
3-jų butų mūras. Garažas. Reikalas parduoti; žema kaina. $26,200.
Vienų metų liuksus 6 kamb. mūras ant 50 p. sklypo. alumin. langai. Garažas. $27,000.
Platus lotas ant kampo ir mūro garažas Tuojau parduoda už $5,000.
5 butų mūro namas. Alyva šildymas. $6,000 pajamų ir mažos išlaidos. $32,500.
5½ kamb. mūro namas. Platus sklypas. Garažas. Gera vieta. Gražus. $17,900.
4 butų mūras. Naujas alyva šildymas. Naujas stogas ir alumin. langai. Garažas. $45,900.
1½ aukšt. mūras. Prieš 12 metų statytas, naujoje sekcijoje prie parko. Garažas ir kt. $28,500.
6 butų mūras. 2 po 5 kamb. ir 4 po 4. Apie $7,000 nuomos. Dar ne vėlu. $50,000.
2-jų butų mūras. Dideli kambariai. Alyva šildymas. Alumin. langai. $28,500.
Modernus 6 kamb. mūras. Marlite kabinetų virtuvė. Karpetai. Pušim įrengtas rūsys. Gazu šildymas. Apsauga nuo potvynio. Garaž. $20,700.

K. VALDIS REAL ESTATE
2815 W. 71st St. Tel. RE 7-7200 arba RE 7-8534

SAVAITĖS GERIAUSI PIRKINIAI

Mūrinis 5 kamb. ramioj vietoj arti susisiekimo, garažas, karšto vandens šild., įmokėti $2,500, Kaina $15,900.
Mūrinis 7 metų, 3 mieg., 30 p. lotas, garažas. įrengtas rūsys, išpiltas pravažiavimas, nepaprastai graži vieta priešais parką, tik $22,000.
Mūrinis 2x6 naujai plesteriuotas, 2 šild. gazu, garažas, platus lotas, aukšta pastogė, 44 ir Talman, skubiai už $27,900.
Mūrinis pajamų namas ant dvigubo loto, virš $10,000 įeigų metams, alyva šild., Marquette p. rajonas, kaina sumažinta iki $54,000, įmokėti $10,000. Nedelskite!
Medinis 1½ aukšto (5 ir 3 viršuj) pilnas rūsys, virš 30 p. lotas, modernizuotas vidus, $14,900.
Mūrinis 7 kamb., 4 mieg., garažas, naujas gazo šild., 30 p. lotas, moderni vonia, kabinetinė virtuvė, 3 blokai nuo bažnyčios ir mokyklos, skubiai už $19,500.

KAIRYS REALTY, 2501 W. 69th ST. HE 6-5151

LIETUVIAI PLEČIASI LEMONT

Sklypai mieste, visi patogumai, po $1,500. 5 akrai, jaunas sodas, 6 kamb. res. $17,500. Pajamų nuosavybė ir gražus 2-jų akrų sodas. 4 butų namas, geros rendos, turi būti parduotas. Bizniui patalpa, 3 kamb. užp. viršuje butas — $8,000. Labai gera vieta dėl motel ir Night Club, nebrangiai.
Gausite 13% investavę į pirmus mortgage.
Puikus užmiesčio gyvenimas, tai kiekvienos šeimos svajonė.
P. ABROMAITIS REALTY, 1005 Porter St., Lemont, Ill., CL 7-6675

Per 4 m. galite išmokėti šią nuosavybę: 2 mūr. namai, 23 išnuomuoti vienetai ir 3 butai. Metinės pajamos $12,300. Parduodama už $33,000.

A. Norkus Real Estate
2405 W. 51st St. WA 5-5030

Medinis namukas, 3 miegamieji, gazu šildymas. Brighton P-ke, netoli nuo Archer, žemi mokesčiai. Gražus sodelis. Tik $12,000.
Medinis bungalow, 6 kamb. Arti mokyklos. Švarus ir gražus. $14,900.
Mūrinis ant 30 p. sklypo. Idealu 1 ar 2 asmenim. $12,900.
Mūrinis — 2 po 6 kamb. Centr. šildymas kiekvienam butui. Marquette Pk.
Medinis 2 po 4 kamb. Cementiniai pamatai. Skalbykla. Gazu šildymas. Brighton Parke. $15,900.
Turime daug ir įvairių namų visose kolonijose, parūpiname paskolas, notarizuojame dokumentus, pildome Income Tax.

ŠIMAITIS
REALTY — INSURANCE
2737 W. 43rd St. CL 4-2390

Skubiai parduodam 10 kamb. namą. Marquette Parke. Naujas radijatoriais alyva šildymas. Apsauga nuo potvynio. 2 vonios ir 2 virtuvės. Alumin. langai. Šaldytuvas. Garažas. Galimos pajamos. Kaina apie $17,000 **REpublic 7-7201.**

Savininkas parduoda mūrinį namą — 2 po 4 kamb. ir 1 kamb. rūsy. 1-as augštas gazu karštu vandeniu apšildomas. 2 mašinų garažas. Kreiptis **4340 S. Rockwell St.** 1-mas augštas.

Našlė parduoda 4 kamb., 7 metų mūrinį. Apsauga nuo potvynio Alumin. langai, geležinė tvora. Garažas. Prie Marquette Parko. Apie $19,000. Susitarti — REpublic 7-7202.

CICERO. Geriausias pirkinys. 3-jų butų namas lietuvių rajone. 16th ir 50th Ave. 2 po 4 kamb. ir 2 kamb. Gazu apšild. Mokesčiai tik $77. Pajamų $103, plius butas. Įmokėti $2,000. BI 2-2162.

Didelis mūrinis 7 kamb. namas. 2 blokai nuo Marquette Parko. Čerpių stogas. Alyva šildymas. Karpetai. Apsauga nuo potvynio. Geležinė tvora. Virš 40 p. sklypas. Apžiūrėti — tel. REpublic 7-7202.

CICERO—BERWYN

1. **Medinis 5 butų:** 4 po 4 ir vienas 3 kamb. butas. Gazo šiluma. Tik $18,500.
2. **Parkholme mūrinis** 4 butų: 3—3—3—4. Dviejų mašinų garažas
3. **Parkholme mūrinis** 2 butų: 2 po 6-šis kamb., mūrinis garažas.
4. **4 kamb. mūrinis.** 2 miegamieji. Garažas. $12,900.
5. **Medinis 4 butų namas:** 4—3—2—2. Tik $12,500.
6. **Du po 4 kamb.** 45 pėdų sklypas. Šviesūs kambariai. Tik $3,500 įmokėti.
7. **Tvirtas mūr.** Gerai prižiūrėtas. 3 butai po 5 kamb. (3 miegamieji). Pilnas sklepas. 2 aut. garaž.
8. **Parkholme beveik naujas** 5 kamb. bungalow. Palikimas. Vertas pamatyti.

ŠIMAITIS REAL ESTATE
4936 West 15 Street, Cicero
Tel.: 656-2233, OL 2-8907
OL 2-9589

Marquette ant Talman Ave., netoli 69th St. parduodamas geram stovy, 2-jų fletų mūr. namas ir 2-jų maš. naujas garažas. Dėl apžiūrėjimo šaukite PRospect 8-3792.

Parduodama pajamų nuosavybė Beverly Shores, Ind. Pilnai apstatyti 2 namai, garažas ir šalia tuščias sklypas. 2 blokai nuo ežero. Informacijai Chicagoje skambinti 586-1923.

Savininkas parduoda mūr. bungalow. 5½ kamb. Marquette Parke. 6331 S. Rockwell St. Tel. 476-2845

HELP WANTED — VYRAI

CLICKER OPERATOR
TURI BŪTI PATYRĘS
Valandos: nuo 8 ryto iki 4:30 po pietų.
Kreiptis —
The Scholl Mfg. Co.
213 W. Schiller St.
prie Wells St. (1400 North)

REAL ESTATE

PRIE MARQUETTE PARKO
3-jų butų mūr. 6—5—3 kamb. Alyva - karštu vandeniu šildymas. Garažas. $145 mėnesinių pajamų ir savininkui butas. Gage Parke. $27,900.
Pajamų namas — 5½ ir 3 kamb. 7 metų senumo. Keramikos plytelių vonios. $100 mėn. pajamų ir savininkui butas. Arti 64-os ir Pulaski. $25,900.
5 kamb., 3 mieg. mūr. 32 p. sklypas. 7 metų senumo. Garažas. Arti 66-os ir Pulaski. $20,900.
2-jų aukštų mūr. 5 ir 6 kamb. Alyva šildymas. Plytelių vonios. Garažas. Arti 62-os ir Mozart. $28,900.
2-jų aukštų mūr. 4, 5 ir 2 kamb. Modern. vonios. Karštu — vand. šildymas. Mėn. pajamų $280. Arti 55-tos ir Pulaski. $26,900.
4 butų mūr. Visi po 5 kamb. 50 p. sklypas. 4 maš. garažas. Butai visi išnuomuoti po $115. Arti 66-os ir Artesian. Tik $49,900.
6 butų mūr., po 5 kamb., 60 p. sklypas. Mūr. garažas. Marquette Parko apyl. $61.500.

Draudimo Agentūra Patarnauja Visais Draudimo Reikalais
J. BACEVIČIUS
BELL-VARPAS
REAL ESTATE
GENERAL INSURANCE, NOTARY PUBLIC
6455 SO. KEDZIE AVENUE, TEL. PROSPECT 8-2233

MARQUETTE PARKE
81-a ir Mozart. mūr. bungalow, su 4 mieg., 10 metų senumo, garažas. $23,500.
Brighton Parke barngenas, skubiai parduodamas namas su "cleaning" bizniu. Modern. butas ir geras biznis. Pirksite nedaug įmokėję. Kaina $13,900.
Dėmesio! Prie Šv. Kryžiaus baž. mūrinis namas — 3 butai ir kepykla. Naujas kepyk. krosnys. Geras biznis. $28,500.
Prie California ir 65-os. Mūr 2 butai po 4 kamb. Naujas šildymas. 2 maš. garažas. Tik $19,500.

VAINA REALTY
6540 S. WESTERN AVE.
REpublic 7-9515 arba RE 7-4639

6 kamb. 10 m. rezidencija ant 40 p. lot. Gazo šildymas. $18,000.
2 aprt. po 4 kamb. 5 metų. Šildymas alyva. Garažas. $35,000.
3 aprt. 5, 4 ir 3 kamb. Atskiri gazo šildymai. $35,000.
12 aprt. po 4 kamb. Mėn. pajamos virš $13,000. $95,000.
Turiu kitokių namų pasirinkimui.

A. KATILIUS R. E.
2456 W. 69th St. RE 7-8399

22 APART. MŪRAS, prie gražaus parko, modern. butai. $2,404 mėn. pajamų. Kaina tik 6.5 karto pajamos. Pašaukite.
Visai naujai atremontuotas 5 kamb. bung. Marquette Park. Modernu $18,350.

ŠIMKUS
REAL ESTATE, NOTARY PUBLIC
4259 So. Maplewood Ave.
Telef. CL 4-7450 arba YA 7-2046

Rinktinėje vietoje, prie Michigan ežero parduodami 5 namukai — "cottages", privatus paplūdimis. Apie 200 p. pagal ežerą. "Riparian rights" — paežerės teisės. Skambinti
LA 3-1884 arba BA 1-4994.

Apsimoka skelbtis "DRAUGE" nes jis plačiausiai skaitomas lietuvių dienraštis. Gi skelbimų kainos visiems prieinamos.

PRIE DIDELIO FABRIKO
Taverna su visais įrengimais. Gera apyvarta darbo dienomis. 2 aukštų mūr. namas. Pirmame aukšte yra dar 4 ir 5 kamb. butai, antrame — 12 miegamųjų kambarių. Į kainą įeina visi baldai. Iš namo $686 mėn. pajamų ir savininkui dar 5 kamb. butas su taverna. $65,000.
TIK $18,500
5 ir 3 kamb. mūr. namas prie Maria High School. Gazo šiluma. Garažas.
$335 MĖN. PAJAMŲ
6x4 kamb. mūr. Šildymas gazo krosnimis. $28,000.
GERAS PIRKINYS
7 metų 2 aukštų mūras Marquette Pk. Pirmame aukšte krautuvė ir 4 kamb. butas; viršuje — 6 kamb. gražus poilsio kambarys rūsyje. $380 mėn. pajamų. Kaina $43,000.
6 KAMB. MŪR. BUNGALOW
Arti bažnyčios ir mokyklos Marquette Pk. Gazo šildymas. $18,000.
VASARVIETĖ
Su baru ir restoranu Beverly Shores, Ind. (Sandūnuose). $12,000 gryno į metus. Savininkas duos paskolą.

P. LEONAS
REAL ESTATE
2735 West 71st Street
Tel. WAlbrook 5-6015

Nauj. mūr. 2x5½ (3 m.)—$36,500
Nauj. mūr. bung., garažas—$18,900
Mūr. 2x5 ir 2 kamb., gar.—$29,500
Med. 2x5, gar., did. lotas—$16,900
Didelis pasirink. gerų ir pigių namų.

BUDRECKAS
4081 ARCHER AVE. LA 3-3384

6954 S. CLAREMONT AVE.
Naujas 3-jų miegamų mūr. namas. Pilnas rūsys, tinkotos sienos. Iškelti vamzdžiai ir "sump" pompa. Plytelių vonia ir virtuvė, "Built-in" orkaitė ir virimui krosnis. Žemas įmokėjimas. Atdara apžiūrėjimui sekmad. nuo 1 iki 6 val. Skambinti statybininkui —
HEmlock 4-4255

4 miegamų kamb. namas. Plytelių virtuvė ir vonia. Šeimos kambarys. Gazu apšild. Žemi mokesčiai. Garažas. Arti mokyklos ir krautuvių. **PRospect 6-5673.**

CONTRACTORS

KERELIS BROS. CONSTRUCTION CO.
STATOME ĮVAIRIUS REZIDENCINIUS MEDICINOS IR PREKYBOS TIKSLAMS SKIRTUS PASTATUS.
ARCHITEKTAS ATLIEKA PLANAVIMĄ PAGAL JŪSŲ PAGEIDAVIMĄ
REpublic 7-8949
2301 W. 69th St., Chicago

STANKUS CONSTRUCTION CO.
Atlieka planavimo ir statybos darbus, gydytojų ofisų, gyvenamųjų ir prekybos pastatų. Jūsų pasirinkimui turime virš 300 įvairių standartinių projektų.
Ofiso ir namų telefonas: PRospect 8-2013
2741 WEST 69th St.
Chicago 36, Illinois

ŠILDYMAS
A. Stančiauskas instaliuoja visų geriausių Amerikos firmų gazu ir alyva kurenamus pečius (furnaces) visų dydžių oro vėsintuvus bei Air Conditioners ir atlieka visus skardos darbus.
7304 So. Rockwell Street
Tel. GRovehill 6-7875

Heating Contractor
Greit, sąžiningai ir garantuotai įrengia naujus, perstato senus įvairių rūšių gazu, alyva ir anglim kurenamus pečius, vandens boilerius. Vandens nutekėjimo rinas (gutters) ir kt. darbus. Nemokamas apskaičiavimas.
DOMAS ŽUKAUSKAS
HEATING & SHEET METAL
4444 S. Western Ave.,
Chicago 9, Ill.
Tel. VI 7-3447

V. ŠIMKUS
Statybos ir Remonto Darbai
2618 WEST 71st STREET
Tel.: PR 8-4268 ir TE 9-5531

A. ABALL ROOFING
Įsteigta prieš 48 metus
Gutters, Downspouts, Stogai, Dumtraukiai Pataisomi, Išsmalinami arba dedame naujus. Stogai atnaujinami (re-coated) su fiber-asphaltu, 5 m. garantija. Dedame naujas "copper-alloy" rinas — "gutters"; niekad nereikia dažyti. Kaina ta pati kaip ir "galvanized". Dažymas iš lauko, "Tuckpointing". Pilnai apsidraudę. Nemokamai apskaičiuojame; žemiausios kainos. Darbas garantuotas. Atdara dieną ir naktį bei sekmadieniais.
LA 1-6047, RO 2-8778

JUOZAS ŽEMAITIS
IR VIC. SKADE, ST 8-9272
HEATING CONTRACTORS
Įrengiame šiltu oru ir vandeniu šildimus pečius (furnaces -boilers), air conditioners, rynos (gutters) iki 8 metų išsimokėjimas
CICERO HEATING AND SHEET METAL
2431 S. Kedzie Avenue
Chicago 23, Illinois
Tel. 277-1442 Res. OL 6-0412

VACYS CONSTRUCTION CO.
REZIDENCINIAI, KOMERCINIAI, MEDICINOS IR KITOKI PASTATAI
2501 West 69 Street
HE 4-7482 436-5153

"NIDA" BUILDERS, INC.
STATOME NAUJUS NAMUS, VASARVIETES, GARAŽUS IR ATLIEKAME VISUS NAMŲ PATAISYMUS PAGAL JŪSŲ PAGEIDAVIMĄ.
ST 3-0703 CL 7-2094 Chicago, Ill.

HELP WANTED—VYRAI IR MOTERYS

PONTIAC OSTEOPATHIC HOSPITAL
PONTIAC, MICH.
New 406 bed hospital expansion program just being completed. This beautiful hospital is located 20 miles north of Detroit in Michigan's vacation and resort land of lakes.

Immediate Openings in the Following:

★ REGISTERED NURSES
$384.79-$560.14 depending upon qualification and experience.
Supervisors, Head Nurses, Medical Nurses
(All 3 shifts in all departments open)

★ LICENSED PRACTICAL NURSES
$384.79-$560.14 depending upon qualifications and experience; all 3 shifts open.
June graduates (graduate school of nursing pending state board examination); $10 shift differential for all employes working 3 to 11 p.m. and 11 p.m. to 7 a.m.

★ OR PERSONNEL MEDICAL TECHNOLOGISTS
(Male or Female)
Registered A.S.C.P., A.M.T., or qualified experience
Excellent working conditions, 2 weeks' vacation with pay after 1 year, 3 weeks after 5 years, sick leave, meals at cost, free coffee breaks, employes' discount. Blue Cross and Blue Shield participation, many other fringe benefits.

Experienced Personnel Contact:
PONTIAC OSTEOPATHIC HOSPITAL
47½ North Perry Street
Pontiac, Michigan
Attention: Personnel Director
Phone: FEderal 8-7271

PROGOS—OPPORTUNITIES

Tiesioginiai Iš Savininko — 9-MILE TAVERN
Įruoštas ištisiems metams, sėkmingas biznis. Apima masalų (bait) parduotuvę, modernišką namą — 3 miegamieji, salionas, virtuvė. Šokiams salė, kabinos, beisbolo parkas. Netoli gražaus Sawyer ežero ir Highway 55.
Tik 40 mylių į šiaurę nuo Shawno, Wisconsin.
Vienintėlė pardavimo priežastis — savininkas išeina pensijon.
Pilna Biznio ir Nuosavybės Kaina: $29,975 Plus Inventorius
RAPHAEL KIELCHESKI, savininkas
White Lake, Wisconsin **Skambinti: Pickerel, Wisc. 2536**

Š. m. birželio mėn. 10-tą dieną, 2-rą valandą po pietų
Tėvų Marijonų Seminarijos soduose, Clarendon Hills, Illinois įvyksta tradicinė Lietuvių Bendruomenės Chicagos Apygardos valdybos rengiama GEGUŽINĖ--PIKNIKAS.

Programoje: sportų klubų žaidynės, bei graži muzika. Turtingas valgių bufetas, vad. p. Salomėjos Endrijonienės, bei gaivinančių gėrimų bufetas.

VISI Į

Bendr-nės Gegužinę-Pikniką

Pelnas skiriamas Nepriklausomos Lietuvos pavilionui Tarptautinėj Parodoj įrengti. —L.B. CHICAGOS APYG. VALDYBA

Roger Wear sveikinamas laimėjęs automobilių lenktynes. Jis išvystė 140.292 mylias per vaalndą. (UPI)

CHICAGOS LIETUVIŲ ŽINIOS

SUSIRŪPINKIME CHICAGOS JUBILIEJAUS MINĖJIMU

Šiais metais Chicaga mini 125 metų sukatį. Mėras Richard J. Daley kviečia visas tautines grupes minėjime dalyvauti ir parodyti, kuo prisdėta prie miesto augimo ir pažangos.

Lietuviai yra daug kuo prisidėję prie Chicagos miesto augimo. Senos ir naujos lietuvių organizacijos turėtų susirūpinti tinkamai parodyti savo prisidėjimą.

Pirmieji lietuviai (Špokevičiai ir Liutkevčiai) atsirado Chicagoje 1870 m. Pirmosios draugijos, Šv. Jurgio ir Šv. Kazimiero Karalaičio — 1884 m. Pirmasis laikraštis — **Lietuva** — 1892 m. Tais pačiais metais susiorganizavo ir pirmas lietuvių teatras. Jį suorganizavo buv. Lietuvos prez. dr. K. Griniaus brolis Jonas Grinius. Dabar turime savo operą ir daugybę chorų bei ansamblių. Menininkai turėtų pasirūpinti šios srities pavaizdavimu.

Letuviai yra suvaidinę didelį vaidmenį darbo, pramonės, prekybos ir socialinio gyvenimo srityse. Upton Sinclair'o veikale — The Jungle — jie buvo paimti pavyzdžiu. Politikai, istorikai ir ekonomistai bei sociologai turėtų išvystyt ir nušviest šią sritį.

Temos dėkingos ir galėtų būti lietuviams naudingos — tik reikia jas išnaudoti. Reikia lietuviams sujudėti — nuo kitų tautų neatsilikti

Be to, tenka priminti, kad pats Chicagos miestas ruošia savo apžvalginį veikalą. Turėtų kas-nors patikrinti jame lietuvių skyrių. **P. D.**

Spaudoje ir gyvenime

(Atkelta iš 3 psl.)

tėviškės sode; tik sesutė nuliūdus,
gal pagailo brolio, vargstančio miške... Grioviuose, bruzgynuos
kovotojai ėmė busti. "Iš kupstelio
kyla rytmečio diena".
Ir pritvino marios kraujo,
Šaltinėliais sruvo...
Už tėvynę ir daržėlį
Kovėsi lietuvis...
.....
Krito kraujo šviežias lašas
Vidury daržėlio
Ir išdygo tankumyne
Vienišas kryželis.
Lietuvą užgulė už pragaro kančias baisesnis sielvartas, kada partizaną paguldė ant gatvės akmenų.
Ir pavergtas lietuvis, amžiais pratęs dainon savo skausmą pinti, sušunka:
Kaip gali tylėti, kada žemė
šaukia, —
Akmenys vaitoja tėviškės
miške?..
Kaip gali šypsotis, užsidėjęs
kaukę,
Kada brolių rankos tiesias į tave.
Tėviškės plačiuos laukuos, kalneliuos kryžių broliai velka Golgotos naštą, o dainos atodūsiai meilę tėviškei išsako:
Žeme, mano žeme! Kaipgi
nemylėt,
Kaip neverkt netekus, motina,
tavęs?!
Jei dar kartą grįžti tėviškėn
galėčiau,
Išbučiuočiau žemę, juodžemio
raukšles.
Ir pavergtų lietuvių viltinga malda kyla į Amžinąją Viltį:
O Viešpatie, kam mano žemėj,
Šventoj, kaip kūdikio malda,
Pravirko kryžkeliuose sutemę
Smūtkelio gailesčio rauda.
.....
Tik Tu, kurs liepei vyturėliui
Pasaulį linksminti daina,
Kurs mirusius gyvent pakėlei,
Gali paguosti mus varge!

J. Daugailis

CHICAGOJE

POPIEŽIUS PAGERBĖ ŽYDĄ IR PROTESTANTĄ

Šv. Tėvas Jonas XXIII sidabriniais popiežiavimo medaliais pagerbė du chicagiečius — žydą rašytoją Harry Barnard ir protestantų prekybininką Titus Haffa, kurie anglų kalba išleido popiežiaus encikliką Mater et Magistrą. Tie medaliai yra aukščiausias popiežiaus teikiakiamas pagerbimas nekatalikams.

BOMBA SPROGO RESTORANE

Dinamito bomba sprogo lietuviams žinomame Martinique restorane, 2500 W. 94 pl. Nuostolių padaryta per $10,000. Sužeistųjų nebuvo, nes restoranas jau buvo uždarytas.

MIRTIS AUTOBUSE

Iš Chicagos į San Francisco važiuojąs Greyhound linijos autobusas netoli nuvažiavo. Prie Congress ir Oakley sankryžos pamišęs keleivis išsitraukė peilį, subadė autobuso vairuotoją ir du kitus keleivius. Bestebint 40 keleivių, pašaukti policininkai mirtinai pašovė pamišėlį jugoslavą Milos Brekich.

BUS SALDUS SEIMAS

Pradedant sekmadieniu, 3,000 saldainių išdirbėjų turės savo 79-tą metinį seimą Conrad Hilton viešbuty. Sakoma, kad bus saldus seimas...

Mūsų kolonijose

Providence, R. I.

Atvyko gausi šeima

Mažoji lietuvių kolonija Providence paaugo dešimt asmenų vienoj šeimoj. Antanas ir Erma Ilkinis, Balfo ir kun. Martinkaus pastangomis šiomis dienomis atvyko į Ameriką iš Vokietijos. Jie turi aštuonis vaikus ir laukia devinto. Gegužės 20 d., vietiniai lietuviai suruošė jiems susipažinimo vakarą.

Pirmoji Komunija

Gegužės 20 d., 11 Šv. Kazimiero parapijos moksleivių priėmė savo pirmą Šv. Komuniją. Parapijos klebonas kun. Jonas Vaitekūnas atlaikė šv. mišias jų intencija. Pirmieji komunkantai buvo Jonas Bader, Juozas Davis, Raymundas Giraitis, Jonas Murray, Susan Alukonis, Stella Belonos, Joyce Cyrenak, Kathleen Kowaleski, Elzbeta McElroy, Lucija Stonis ir Shirley Sužiedėlis. Vaikučius pa ruošė mokyklos vyresnė seselė M. Tomasina.

Sveiksta

Marcelle Savickienė, po sunkios operacijos Jane Brown ligoninėj, gydosi namie. Jinai yra trijų veiklių vyčių veikėjų motina: Beatrice Mathieu, Birutė Stoskus ir Berta Krecioch. Jos sūnus Vytautas yra Insinkerator firmos iš Racine, Wis., menadžeris Naujosios Anglijos ir New Yorko valstybėms.

Misijos

Providence kolegijos vyrų dekanas tėvas A. Jurgelaitis, OP, pravedė metines misijas lietuvių ir anglų kalbomis. Jisai tvar ko Kubos pabėgėlių dvasinius reikalus kolegijos koplyčioj, atlaikydamas pamaldas, išklausydamas jų išpažinčių ir ispanų kalba sako pamokslus.

Remontas

Klebonas ruošia mokyklos vidaus remontą. Šiuo tikslus Moterų gilda ruošia bazarą parapijos salėj birželio mėn.

Laidojo

Gražus būrys Provindence pa sauliečių, seselių ir dvasiškijos dalyvavo šermenyse ir laidotuvėse prel. P. Strakausko mamytės, kuri palaidota Brockton, Mass.

Staigmena

Jūsų korespondentas susilaukė staigmenos. National konferencijos krikščionių ir žydų direktorė pranešė, kad Rhode Island valstybės labdarybės departamentas paskyrė jį atstovauti šią organizaciją ir stipendijom, kurios bus skirstomos Rhode Island universitete birželio 24 - 30 d.

Kalbės

Mokyt. Albertas Jurgelevičius pasakys savo antrą kalbą Le Foyer Toastmasters International klube birželio 5 d. Jo pirmoji kalba šioj organizacijoj tiek sudomino narius, kad jie nekantriai laukia antros kalbos.

Koncertas

Klebono kvietimu garsūs Borke šeimos dainininkai suruošė koncertą Šv. Kazimiero parapijos salėj gegužės 27 d. Ši dainuojanti šeima sutraukė daug publikos. **Jonas A. Stoškus**

Kenosha, Wis.

Tragiško birželio minėjimas

Kada ne tik žmonės, bet ir visa gamta džiaugiasi birželio gražia gamta, lietuviai turime liūdėti, nes birželio mėnuo mums primena dvi liūdnas sukaktis. 1940 m. birželio mėn. raudonoji armija okupavo taikų ir ramų Lietuvos kraštą. 1941 metais, ir vėl gražųjį birželio mėnesį, okupantai pradėjo lietuvių trėmimą į Sibirą. Raud. okupantai iki šio laiko yra sunaikinę ir badu išmarinę tūkstančius patriotiškiausių lietuvių. Lietuvia,i ypatingai gyveną laisvajam pasauly, birželio mėnesį renkasi į sales prisiminti bolševikų nukankintuosius.

Kenoshos lietuvių kolonija birželio minėjimą rengia birželio 10 d. Rytą 9 val. 30 min. suma už žuvusius ir ištremtus lietuvius. 3 val. p. p. įvyksta salėj minėjimas, kurio metu kalbės inž. J. Miklovas.

Mieli vietos ir apylinkės lietuviai į šį minėjimą kviečiami gausiai atsilankyti.

Minėjimas įvyks Šv. Petro parapijos bažnyčioj ir salėj.

Vincentas

ORTODOKSŲ VYSKUPAI PROTESTUOJA

JAV ortodoksų vyskupai savo konferencijoje pasmerkė naują moralinių ir fizinių persekiojimo priemonių bangą prieš krikščionybę komunistų Rusijoje. Konferencijos komunikatę sakoma, kad "tūkstančiai bažnyčių, vienuolynų, seminarijų uždaryta, vyskupai, kunigai ir tikintieji, pasinaudojant įvairiais pretekstais, pasmerkti sunkiesiems darbams."

GALVOS ODOS IR PLAUKŲ PRIEŽIŪRA

Pranešama moterims ir vyrams, turintiems galvos odos negalavimus-ligas: pleiskanas, šašus, plaukų slinkimas, niežėjimas, išgydomas 100%.

Daktarų ir vartotojų ištirtas ir pripažintas J. I. B. preparatas geriausias U.S.A.

J. I. B. gaunami lietuviškose vaistinėse: 1. 2458 West 69th St., Chicago 29, Ill.

2. 5000 West 16th St., Cicero 50, Ill., ir

3. 1437 So. 49th Ave., Cicero 50, Ill.

Įreikalavimus siunčiame C.O.D. Į užsienius iš anksto apmokėjus

BAŽNYTINIŲ PAMALDŲ VADOVĖLIS

yra gaunamas Drauge. Jame yra visos reikalingos maldos ir giesmės bei liturginiai nurodymai. Išleido Kunigų Vienybė, 2 pataisyta laida. Kaina $3.50. Užsakymus siųsti: **DRAUGAS, 4545 W. 63rd St., Chicago 29, Ill.**

Pirkite JAV Apsaugos Bonus!

LIETUVIŠKI NAMINIAI MAISTO GAMINIAI

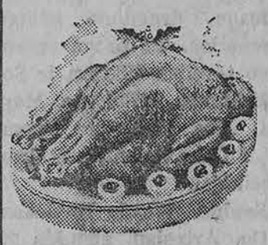

Teodoros ir Igno Serapinų krautuvėje galima gauti gardžiai ir sveikai pagamintų įvairių mėsos, žuvų, silkių patiekalų, pyragų, pyragaičių ir kitų naminių maisto gaminių.

2543 West 69th St., Chicago 29, Ill. Tel. 737-1286

A. † A.

PETRUI PARULIUI mirus,
p. Tinai Parulienei, sūnui Leopoldui, dukroms – p. Irenai Kriaučeliūnienei ir p. Reginai Kučiauskienei ir jų šeimoms gilią užuojautą reiškia ir kartu liūdi

**Birutė ir Valentinas,
Halina ir Vaclovas Bagdonai**

A. † A.

BARBORA NORVAIŠAS
VALINAUSKAITĖ
Gyv. 4408 S. Hermitage Ave.

Mirė geg. 31 d., 1962, 5 v. ryto, sulaukus senatvės.
Gimė Lietuvoj. Kilo iš Šiaulių apskr., Kuršėnų parapijos.
Amerikoje išgyveno 50 m.
Pasiliko dideliame nuliūdime žentas Stanley Maka, anūkė Alexandra Maka, sesers dukterys: Constance Dargis, jos vyras Charles, Stella Walavich, jos vyras Joseph, jų šeimos ir Ann Abromaitis, kiti giminės, draugai ir pažįstami.
Vokietijoje liko sesuo Rozalija Gatzke su šeima.
Priklausė Maldos Apaštalavimo ir Tretininkų draugijoms.
Kūnas pašarvotas John F. Eudeikio koplyčioje, 4605 S. Hermitage Ave.
Laidotuvės įvyks pirmad., birželio 4 d., iš koplyčios 8:30 val. ryto bus atlydėta į Šv. Kryžiaus parap. bažnyčią, kurioje įvyks gedulingos pamaldos už velionės sielą. Po pamaldų bus nulydėta į Šv. Kazimiero kapines.
Nuoširdžiai kviečiame visus: gimines, draugus ir pažįstamus dalyvauti šiose laidotuvėse.

Nuliūdę: Žentas, anūkė ir kiti giminės.

Laid. direkt. John F. Eudeikis, Telef. YArds 7-1741.

A. A.

PETRAS PARULIS

Gyveno 6457 S. Hermitage Ave. Tel. GR 6-2739

Mirė birželio 1 d., 1962, 8 val. ryto, sulaukęs 64 m. amž. Gimė Lietuvoje; kilo iš Mariampolės apskr., Kalvarijos par. Amerikoje išgyveno 13 m.

Pasiliko dideliame nuliūdime žmona Tatiana (Kurkinaitė), sūnus Leopoldas, 2 dukterys: Irena Kriaučeliūnas, žentas Dr. Leonas; Regina Kučiauskas, žentas Viktoras, 4 anūkai, pusbrolis Adolfas Parulis su šeima, kiti giminės, draugai ir pažįstami. Lietuvoje liko brolis Zenonas ir sesuo Albina Vaitekutienė.

Kūnas bus pašarvotas šešt. 6 val. vak. Mažeikos-Evans koplyčioje, 6845 S. Western Ave.

Laidotuvės įvyks antrad., birželio 5 d., iš koplyčios 9 val. ryto bus atlydėtas į Švenč. P. Marijos Gimimo parapijos bažnyčią, kurioje įvyks gedulingos pamaldos už velionies sielą. Po pamaldų bus nulydėtas į Šv. Kazimiero kapines.

Nuoširdžiai kviečiame visus gimines, draugus ir pažįstamus dalyvauti šiose laidotuvėse.

Nuliūdę: Žmona, sūnus, dukterys, žentai ir anūkai

Laidotuvių direktorius Mažeika-Evans. Tel. REp. 7-8600

A. † A.

STEPONUI BALČIŪNUI mirus,
jo žmonai Mortai, dukteriai Stefanijai Vaikutienei ir šeimai gilią užuojautą reiškia

Stamfordo Lietuvių Bendruomenė

ŠEŠERIŲ METŲ MIRTIES SUKAKTIS

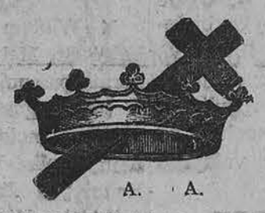

A. A.

KAZIMIERAS JAUKŠA

Jau sukako šešeri metai kai negailestinga mirtis atskyrė iš mūsų tarpo mylimą vyrą ir tėvuką.

Netekome savo mylimo birželio 3 d., 1956 m., buvo palaidotas birž. 7 d. Šv. Kazimiero kapinėse, šeimos lote. Nors laikas tęsiasi, bet mes tavęs, brangus, niekad negalėsime užmiršti. Lai gailestingas Dievas suteikia jam amžiną ramybę. Už jo sielą mes užprašėme gedulingas šv. Mišias birž. 3 d. Šv. Antano parap. bažnyčioje, Cicero, ir Šv. Mykolo bažnyčioje. Taip pat bus atlaikytos Šv. Mišios Marijonų Seminarijos koplyčioje ir Šv. Kazimiero vienuolyno koplyčioje.

Maloniai prašome gimines, draugus ir pažįstamus dalyvauti pamaldose ir kartu su mumis pasimelsti už a. a. **Kazimiero Jaukšos** sielą.

Nuliūdę: Žmona Agota Jaukšienė (po tėvais Antanaičiūtė), anūkės Judita ir Leonarda Valančiūtės ir kiti giminės likę Amerikoj ir Lietuvoj.

PASINAUDOKITE

"DRAUGO" SPAUSTUVĖS PATARNAVIMU

Dienrastis DRAUGAS spausdinamas moderniškoje spaustuvėje. Lietuvių tarpe nėra kitos moderniškesnės spaustuvės visoje Amerikoje.

DRAUGO spaustuvė spausdina gražiausias lietuviškas knygas, programas, pakvietimus vestuvėms ir kitiems reikšmingiems gyvenimo įvykiams. Mažai yra tokių spaudos darbų, kurių dienraščio DRAUGO spaustuvė negalėtų atlikti.

DRAUGAS turi atlikti daug spaudos darbų, kad galėtų išsilaikyti ir daryti pažangą. Kiekvienas spaudos darbas, duotas DRAUGO spaustuvei, yra parama dienraščiui.

Kviečiame visas organizacijas ir programų vadovus bei kitus lietuviškų draugijų vadus pasinaudoti dienraščio DRAUGO spaustuvės patarnavimu. Atvykite bent pasiteirauti.

Remkite DRAUGĄ, kuris palaiko lietuvių kultūrinį gyvenimą išeivijoje, duodami spaudos darbus DRAUGO spaustuvei.

Visais spaudos darbų reikalais teiraukitės šiuo adresu:

DRAUGAS
4545 West 63rd Street
CHICAGO 29, ILL. — TEL. LU 5-9500

APLINK MUS

× **Rytoj, sekmad., 5:30 val.** popiet, Maria aukšt. mokyklos auditorijoje įvyksta A. L. R. K. Vargonininkų S-gos jubilėjinis koncertas.

× **Šv. Kryžiaus lietuvių** parapijos karnavalas prasidėjo vakar vakare So. Wood ir 46 gatvėse. Šiandien 7 val. vakare bus kugelio, sekantį trečiadienį 7:30 v. vakare šokių, o birželio 8 d. 7 val. vakare bulvinių blynų kontestai. Kun. klebonas A. Linkus kviečia visus į prašmatnų karnavalą, kuriuo rūpinasi kun. L. Petkus.

× **Petras Parulis**, 64 metų, sirgęs jau nuo Kalėdų, birželio 1 d. atsiskyrė su šiuo pasauliu. Velionis buvo naujosios kartos ateivis, išgyvenęs šiame krašte virš dešimties metų. Giliame nuliūdime paliko žmoną Tiną, dukteris Ireną Kriaučeliūnienę ir Reginą Kučiauskienę su šeimomis bei sūnų Leopoldą Parulį. Laidotuvėmis rūpinasi Evans laidotuvių įstaiga.

× **Dvylika jaunų lietuvaičių** jau užsiregistravo grožio karalaitės konkursui. Registracija pratęsiama ligi sekmadienio, birželio 3 d. 1 val. p. p. Registruotis pas L. Braždienę, tel. PR 8-5122. Kandidatės galės užsiregistruoti ir pačią rinkimų dieną, birželio 4 d., Jaunimo Centre tiesiog rinkimų komisijoj. Rinkimų pradžia 1 v. p. p.

× **Illinois Lietuvių Gydytojų d-jos** susirinkimas įvyks birželio 5 d., antradienį, 9 v. v., 2454 W. 71 st., Programoje — valdybos pranešimai, reguliamino svarstymas, nominacinės komisijos pranešimas ir valdybos rinkimai.

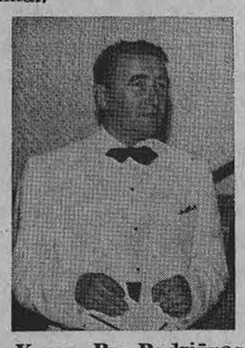

× **Komp. Br. Budriūnas**, atvykęs iš Los Angeles, Calif., rytoj diriguos jungtiniams Chicagos lietuvių chorams Marijos Aukšt. mok. salėj, kurioj įvyksta AL Vargonininkų s-gos jubiliejinis koncertas.

× **Sophie Jurgaitis,** 4606 S. Trumbull Ave., žinoma visuomenininkė, gegužės 15 d. šventė vardo dieną ir buvo savo artimųjų pasveikinta. Sophie palinkėta ilgiausių ir sveikiausių metų.

× **A.L.R.K. Varg. jubiliejinis koncertas** bus sėkmingas, nes pasižadėjo dalyvauti visa eilė žymių asmenų: vysk. Vincentas Brizgys, prel. Ig. Albavičius, prel. D. A. Mozeris, kun. B. Markaitis, SJ, kun. dr. J. Prunskis, eilė biznierių, aktorių ir svečių iš kitų valstybių.

× **K. Leonaitienė**, Beverly Shores, Ind., ilgesnį laiką gulėjo pas savo dukrą Laimą Chicagoje rūpestingų gydytojų dr. J. Adomavičiaus ir žento dr. Petro Zliobos priežiūroje. Šiuo metu ji džiaugias sugrįžus į Sandūnus, jaučiasi daug geriau ir tvarko savo vilą Laimą, laukdama atostogaujančių.

× **Aukščiausios kokybės itališkų ir vokiškų pianų,** o taip pat ir vartotų, rasite lietuvių pianų krautuvėje, 6134 W. Roosevelt Road. Krautuvė atdara: Ketv. 1-9 v., Penkt., Šešt. ir Sekm. 1-5 val. p. p. (Sk.)

× **Anna Paukšta,** 6757 So. Claremont ave., žinoma visuomenės veikėja, buvo išvykusi į Floridą visai žiemai. Dabar grįžo atgal į Chicagą ir pradėjo dalyvauti visuomeninėj veikloj.

× **Algis Ingaunis,** moksleivis iš Cicero, labai gražiai grojo akordeonu ateitininkų sendraugių surengtoje Šeimos šventėje gegužės 27 d. Jaunimo Centre. Ankstyvesnėj korespondencijoj jo pavardė per apsirinkimą buvo praleista.

× **Vyresnieji Šatrijos korp. nariai** yra mecenatais antrosios Kryžiaus stoties Putnamo koplyčioje. Per seimą Nek. Prad. Marijos seserims buvo įteikta $100 auka at-kų šatrijiečių vardu.

× **Viktoras Mickūnas** buvo atvykęs iš Des Moines, Iowa, į Chicagą, draudimo įstaigų konferencijon. Ta proga aplankė savo tėvelius Viktorą ir Sofiją Mickūnus, 4716 So. Marshfield Ave., kurie yra žinomi Town of Lake kolonijos ir draugijų veikėjai.

× **Sophie Wards Navickas,** 5836 So. Artesian, gegužės 15 d. šventė savo vardo dieną. Sophie, kuri yra stambi gerų darbų rėmėja, buvo nuoširdžiai pasveikinta.

× **Žigmas Žiupsnys,** Vidurinių Vakarų Sporto apyg. pirm., persikėlė gyventi į nuosavus namus, 5950 So. Fairfield ave., Chicago 29, Ill. Telefonas lieka tas pats PR 6-6412.

× **Elena Jasaitienė** ruošiasi vykti pasidarbuoti jaunučių ateitininkų stovyklon Dainavon. Ji yra išklausius Lituanistikos Institutą, rašo "Eglutėje" ir yra gabi juostų audėja.

× **William Ronald Rekus** baigė St. Mel Aukšt. mokyklą gerais pažymiais. Jis yra gabus ir talentingas meno srity, yra vaidinęs mokyklos teatre. William tėveliai Vincas ir Florence Rekai yra žinomi visuomenės veikėjai. Vincas, buvęs Lietuvos kariuomenės savanoris, čia daug dirbo katalikų organizacijose. Rekai turi dukrą Dianą, turinčią atsakingą tarnybą 1st National Banke.

Mokyklos baigimo proga William tėveliai surengė vaišes, kuriose dalyvavo kun. A. Valančius, krikšto tėvai Dolores Canova, Bronius Tubelis, brolis Juozas Rekus, seserys Antanina, Juzė ir jų šeimos, Kazimiera Stankienė, L. Stankiutė, Viktorija Tubelienė, Walter ir Joana Dambrauskai, Elzbieta Rauskinienė, Jonas Bardauskas ir kt. Visi svečiai buvo gražiai pavaišinti. Rudenį jaunasis Rekus pradės studijuoti kolegijoj.

× **Vlado Jakubėno** fortepijono mokinių rečitalis įvyks birželio 9 d., šeštadienį, 6:30 v. v. Jaumimo Centre. Iš bendro virš 40 mokinių skaičiaus rečitalyje pasirodys 35, jų tarpe keletas įvairių premijų laimėtojų, kaip Mykolas Drunga, Rita Jaraitė, Ramūnas Bigelis, o taip pat mūsų visuomenei jau žinomas jaunas pianistas Alvydas Vasaitis, kuris be koncertinių pasirodymų šiame sezone sėkmingai ėjo akompaniatoriaus pareigas bestatant "Aidą" Chicagos lietuvių operoje. Mokinių tarpe pasirodys ir Vl. Jakubėno neseniai perimtas mokyti gabus latvių 15 metų pianistas.

× **Karščiai dar tik prasidės.** Apsirūpinkite vėsintuvais dabar. DAINA CO., 3321 S. Halsted, tel. CL 4-5665, parduoda juos smarkiai numuštomis kainomis. (Sk.)

× **Nebesikamkinkit** — šiandien atvykstat pas Gradinską, šiandien gaunate Emerson vėsintuvą, šiandien jūsų bute vėsus ir sausas oras. 2512 W. 47 St., FR 6-1998. (Sk.)

Jaunosios stovyklautojos Putname su savo vadove. (Nuotr. B. Kerbelienės)

CHICAGOJ IR APYLINKĖSE

IŠKILMINGAS LIETUVIŲ ŪKININKŲ SEKMADIENIS

Gegužės 27 d. Jaunimo Centro sodely prieš pamaldas dvi tautiškais rūbais pasipuošusios lietuvaitės Valaitytė ir J. Vasiukevičiūtė padėjo vainiką prie žuvusių už Lietuvos laisvę paminklo Lietuvių Ūkininkų s-gos vardu. Šv. Mišios aukotos už tragiškai žuvusius Suvalkijos ūkininkus 1935-37 m. atnašautos tėvų jėzuitų koplyčioj, kuri buvo pilna s-gos narių ūkininkų. Tuoj po pamaldų visi rinkosi į Jaunimo Centro salę. Čia s-gos pirm. F. Valaičio, atidariusio iškilmingą susirinkimą, paprašyti dalyviai atsistojimu ir susikaupimu pagerbė žuvusius ūkininkus. Pirmininkas nupasakojo tikslus ir uždavinius naujai steigiamos s-gos, pranešė, kad s-ga į garbės narius išrinko prel. M. Krupavičių, prof. M. Mackevičių ir adv. R. Skipitį. Į s-gos garbės narius buvo kviečiamas ir Nepriklausomybės akto signataras inž. St. Kairys, bet jis dar nedavęs savo sutikimo.

Pirmuoju kalbėtoju buvo pakviestas prel. M. Krupavičius, kuris sveikindamas s-gos įsikūrimą pabrėžė, kad nesant po savo kojom tėvynės žemės, svarbiausiu tremtyje uždaviniu yra išlaikyti lietuvybę, kalbėti ir veikti, kad visi liktų lietuviais, ypač tėvams tenkanti ši šventoji pareiga. Vėliau kalbėjo prof. M. Mackevičius, kuris sveikino Liet. Ūkin. s-gą Valstiečių Liaudininkų s-gos vardu ir linkėjo naujai organizacijai sėkmės, nors ir po svetimu dangum. Adv. R. Skipitis, priminęs panašių ūkininkų s-gų sėkmingą darbuotę Lietuvoje, linkėjo šiais s-gai laikytis lietuviškų tradicijų. Po šių kalbų s-gos sekr. Vasiukevičius perskaitė telegramas min. J. Kajecko ir gen. konsulo dr. P. Daužvardžio; jiedu abu sveikindami naujai įsikūrusią liet. organizaciją, linkėjo sėkmės ateities darbuose. Ypač jausmingu žodžiu s-gą sveikino kun. B. Sugintas savo ir 52 liet. gimn. remti būrelių vardu, ragindamas jaunimą nenutautėti. Be to dar žodžiu sveikino Liet. Žurn. s-gos Chicagos skyriaus sekr. Pr. Šulas, linkėdamas s-gai eiti lietuvišku keliu. Pabaigoj ūkininkų vardu sveikino Zigm. Jonynas. Po to s-gos sekretorius paskaitė organizacijos tikslus ir uždavinius, kurių vienas, noras įsigyti netoli Chicagos žemės ūkį, kurin nors vasaros atostogų metu nariai galėtų ten poilsiauti po sunkių darbų.

Oficialiai daliai pasibaigus, s-gos pirm. F. Valaitis pakvietė visus dalyvius vaišėms. Prie apkrautų vaišių stalų susėdus, kun. B. Sugintas sukalbėjo maldą, o buv. Lietuvos ūkininkės dėliojo įvairius skanius valgius ir minkštus gėrimėlius. Vaišių metu sveikino "Sėjos" red. G. Lazauskas, Suvalkiečių dr-jos vardu — Švirmickienė ir teis. K. Malionis, "Naujienų" dir. Mileris, L. Ž. s-gos pirm. A. Gintneris, moterų vardu Vasienė, A. Didžbalis, Z. Jonynas ir kt. Pažymėtina, kad vienas svei kintojas. sąjungą sveikino ir sėkmės linkėjo eilėmis, už ką susilaukė susirinkusių gausių katučių. Vaišes ruošė daugelis moterų ūkininkių, būtent, Valaitienė, Vasiukevičienė, Vasienė, Grigaitytė - Jakaitienė, Didž balienė, Rudaitienė ir kit. Na ir čia be jaunimo neapsiėjo, ypač prisidėjo pirm. F. Valaičio dukra, Vasiukevičiūtė ir kit. valdybos ir s-gos narių prieauglis. Vaišės užsitęsė keletą valandų. Pažymėtina, kad Liet. Ūkin. s-ga dabar iš Springfieldo gavo čarterį ir šiuo laiku turi registruotų 200 narių ir iš keletos vietovių prašymus įsteigti skyrius. **Pr. Fab.**

ŠAUNUS JAUNŲJŲ PASIRODYMAS

Chicagoje Lietuvių Auditorijoj įvyko Aušros Vartų skaučių tunto "Neringos" draugovės pobūvis, skirtas gal daugiausia motinos dienai atžymėti. Atvykus į pobūvį Vidurio rajono vadeivei V.S.F. Kurgonienei, Aušros Vartų Tunto tuntininkei sk. J. Bobinienei ir Birutės dr-vės draugininkei sk. Aldonai Baukienei, oficialioji skautiškoji dalis praėjo trumpai ir nenuobodžiai. Programa dvelkė lietuviškumu. Skaučių tėvų komiteto pirm. El. Vaičeliūnienės rūpestingai paruoštas gausus skaučių kanklininkų būrelis labai darniai paskambino ilgą lietuviškų dainų pynę. Paskui, kanklių muzikai pritariant, vienas po kito ilgai skambėjo jaunais lietuviškais mergaičių balsais deklamuojami Maironio, Bradūno ir kitų mūsų poetų eilėraščiai. I. Smieliauskienės vykusiai sujungti į vieną ištisą grandinę - montažą, pavadintą Tėvynės ilgesys. Protarpiu jaunos skautės paįvairino, įterpdamos savo sugalvotą komišką vaizdelį iš stovyklos gyvenimo. Pabaigą apainikavo taip pat draugininkės psk. Irenos Smieliauskienės rūpestingai paruoštas keliasdešimt tautiniais drabužais pasipuošusių skaučių pašoktas gracingas šokis Sadutė. Šis harmoninkai lietuviškai kankliuojąs ir taip darniai ritmingai lietuviškai bešokąs, jaunimas kaip tik ir yra tas tikrasis mūsų tautos vienybės simbolis ir mūsų tautinės gyvybės ateitis. Jis — ta gyvoji mūsų idealistinė Lietuva.

Daug yra pasauly mūsų jaunimo, kurio širdyse rusena savo tautos ir savo tėvynės meilės kibirkštis, kurią kursto dažnai už tai net ujama, lietuvė moteris, mūsų tautos vaidilutė. Dėl senosios kartos labai dažnai išpučiamųjų savųjų nuopelnų ir dėl nesugebėjimo susikalbėti gimtąja kalba su savuoju jaunimu, didelė to jaunimo dalis yra nuėjusi krauti kultūrinių vertybių svetimiesiems, daug ir tos pačios kartos lietuvių dėl daromų intrigų, yra numoję ranka į visokį lietuvišką veikimą ir pasitraukę. Tad ar ne metas keisti gaires?

Juozas Strolia

REMIA IR PAGELBSTI GYDYTOJAMS

National Medical Fellowships, Inc., draugija, kuri pagelbsti negrams, norintiems išeiti gydytojo mokslus, kurios centras yra 951 E. 58 st., praneša, kad iš 260,000 Amerikos gydytojų, tiktai 4,000 yra negrų.

SIUNTINIAI Į LIETUVĄ
ir kitus kraštus
P. NEDZINSKAS, 4065 Archer, Chicago 32, Ill. Tel. YA 7-5980

IŠ ARTI IR TOLI

J. A. VALSTYBESE

— **Alg. Šalčius** iš Vilniaus parašė laišką komunistinei "Laisvei", džiaugdamasis, kad gerai atvyko. Šalčius pasirengęs kažką nuveikti, kadangi rašo: "Viliuosi, jog savo pasibrėžtą uždavinį įvykdysiu".

— **D. L. K. Birutės dr-jos ir Jaunimo choro tėvų komiteto** ruoštas vakaras Detroite gegužės 26 d. praėjo su dideliu pasisekimu. Vakaro programoje labai gražiai pasirodė mergaičių ir mišrus chorai, vad. muz. S. Sližio, Detroito Tautinių šokių grupė "Šilainė" vad. G. Gobienės ir Tautinio baleto grupė. Erdvi buv. Lietuvių svetainė buvo perpildyta Detroito liet. visuomenės. Programos išpildytojai ir jų vadovai publikos buvo šiltai įvertinti.

— **Kun. Justinas Klumbis,** be sidarbuojąs New Mexico valstybėje, sunkiai susirgo. Jam buvo padaryta vidurių operacija. Visų geradarių prašo pasimelsti už jį. Adresas: Rev. J. Klumbis, Our Lady of all Nations Shrine, P. O. Box 240, Rincon, New Mexico.

— **Šeštoji L. F. Bičiulių studijų** ir poilsio savaitė šiais metais įvyksta nuo rugpiūčio 4 iki 11 d. Kanadoje, Wasaga Beach — Springhurst vasarvietėje. Iš Toronto pasiekiama 401 H. W., paskui 26 ir 27 H. W., vėliau 26 H. W. iki Stayner ir 3 myliosnuo Stayner iki Springhurst. Nuo Toronto iki stovyklos yra 85 mylios. Springhurste yra lietuvių Šv. Jono Krikštytojo bažnyčia ir salė. Stovyklos pastatas turi 13 kambarių ir sporto aikštę. Lovos ir čiužiniai yra, savo reikia turėti užsiklojimus. Aplinkui daug vasarnamių, kurių kainos už 5 kamb. butą savaitei — 45-50 dol., arčiau ežero brangesni. Registracijos mokestis 10 dol ir rankpinigių už vasarnamį 20 dol. Kitaip iš anksto nenuomoja. Dar gegužės mėnesį turėjo būti pranešta, kas mano vykti, kad galėtų užsakyti vasarnamiuose butus. Svarbiausias yra vykstančiųjų sąrašas, pinigus galima ir vėliau įmokėti.

Stovykloje bendros virtuvės nebus, reikės maitintis aplinkiniuose restoranuose arba namuose pasigaminti, nes aplinkui yra daug maisto krautuvių. Gretimais įvyks ir vaikų stovykla nuo rugp. 5—19 d. (dvi savaites). Bičiuliai galės savo vaikus tenai išsiųsti. Priimami berniukai ir mergaitės nuo 7—13 m. Kreiptis į tėvą Paulių, O-FM, 32 Rusholme Pk., Toronto 3, Ont., Canada.

L. F. Bičiulių stovyklai registruotis kuo greičiausiai šiuo adresu: Vytautas Krikščiūnas, 19 Rosemount av., Toronto 4, Ont. Canada.

PABRANGS ALUS

Birželio pabaigoje Chicagoje pabrangs alus nuo 2 iki 5 centų už butelį.

PAKĖLĖ ALGAS

Illinois Bell Telephone kompanija 7,000 savo darbininkų Chicagos rajone pakėlė algas $1.50—$3.00 savaitei.

KAS, KĄ IR KUR

— **Moterų Sąjungos** 21 kp. svarbus susirinkimas įvyks sekmadienį, birželio 3 d., 1 val. p. p. Šv. Kryžiaus parapijos svetainėje. Malonėkite visos narės atsilankyti ir naujų narių atsiveskite. Taipgi liepos 8 d. 2 v. p. p. rengiama arbatėlė J. Kuzmickų namuose. Turime jai gerai prisirengti.

Valdyba

— **Šv. Kazimiero Akademijos** Rėmėjų 1 sk. svarbus susirinkimas įvyks sekmadienį, birželio 3 d., tuojau po sąjungiečių susirinkimo Šv. Kryžiaus parapijos svetainėje. Visos rėmėjos malonėkite atsilankyti ir naujų narių atsivesti. — **Valdyba**

— **Budriko radijo programos** pasiklausykite sekmadienį iš stoties WHFC, 1450 kil. nuo 2 iki 2:30 val. p. p. Girdėsite gražių lietuviškų dainų ir muzikos. Taipgi bus pranešta kas laimėjo mįslių konkursą. — **Pranešėjas**

TERRA PRANEŠA,
kad parduotuvėj, **3237 W. 63rd St., Cihcago 29, Ill.,** jau susirinko iš Europos visos svarbiausios prekės. Šveicariški laikrodžiai, aukso apyrankės, gintaro puošmens, žiedai su visokiais brangiaisiais akmenimis, kristalo, porcelano ir keramikos dirbiniai yra dideliu pasirinkimu ir prieinamiausiomis kainomis. Taip pat didelis pasirinkimas stalo, amžinų plunksnų, lietuviškais puošmenimis foto albumų, knygų, muzikos plokštelių ir visokių kitų prekių, tinkančių visoms dovanų progoms ir namų padekoravimui. (Sk.)

M. Laureckienė (iš Waterbury, Conn.) su savo dukromis Vanda (kairėje) ir Olga. Abi dukterys baigė Post College mokyklą. M. Laureckienė yra Draugo nuolatinė skaitytoja. Šiomis dienomis lankėsi Chicagoje ir aplankė Draugo patalpas.

MERGAIČIŲ VASAROS STOVYKLOS
vedamos Nekaltai Pradėtosios Marijos Seserų
19-ji IMMACULATA stovykla
PUTNAM, CONNECTICUT
vyksta nuo liepos mėn. 1 d. iki liepos mėn. 29 d.
-- ir --
6-ji stovykla DAINAVOJE
MANCHESTER, MICHIGAN
(Chicagos, Clevelando ir Detroito trikampyje)
vyksta nuo liepos mėn. 8 d. iki liepos mėn. 22 d.
Į abi stovyklas priimamos mergaitės nuo 7 iki 16 metų imtinai.
KAINA $25.00 SAVAITEI
Kreipkitės:
Immaculate Conception Convent
PUTNAM, CONNECTICUT

GALITE UŽSISAKYTI VAISTUS SAU AR SIUNTIMUI
Community Vaistinėje

Kazimieras Kareckas, R. Ph., vaistinės savininkas ir **C. Ugianskis,** R. Ph., tiksliai išpildo daktaro receptus ne tik vietinius, bet ir gautus iš Lietuvos.
COMMUNITY PHARMACY
(Lietuvių vaistinė)
5000 West 16th Street
Cicero 50, Illinois
Telefonas: OLympic 2-0951