Lietuvos nacionalinė M.Mažvydo biblioteka

LKA


# DRAUGAS

THE LITHUANIAN WORLD-WIDE DAILY

LAISVOJO PASAULIO LIETUVIŲ DIENRAŠTIS

4545 WEST 63RD STREET CHICAGO 29, ILLINOIS
TELEPHONE: LUDLOW 5-9500

Vol. XLVI Price 10¢ TREČIADIENIS, BIRŽELIO (JUNE) 6, 1962 Kaina 10 c. Nr. 132


## SĄJUNGININKAI PRIEKAIŠTAUJA VIENI KITIEMS

**LAISVOJI EUROPA SKAIČIUOJA AMERIKOS NUODĖMES. AMERIKA ŽADA SUSKAIČIUOTI JOS SĄJUNGININKŲ EUROPOJE NUODĖMES**

**STASYS DAUNYS**

Vakarų Vokietijos kanclerio Adenauerio padaryti priekaištai Amerikos užsienio politikai dėl nepakankamo griežtumo Berlyne rado gyvą atgarsį ir kituose Europos kraštuose. Prancūzija jau seniai priekaištauja Amerikai, o kanclerio Adenauerio drąsos paskatintos, priekaištus į viešumą iškėlė Portugalija ir Olandija. Įtakingi Amerikos spaudos politiniai apžvalgininkai nepatenkinti, kodėl Europos kraštai skaičiuoja Amerikos nuodėmes, siūlo paskaičiuoti ir Amerikos sąjungininkų nuodėmes.

Vakarų sąjungininkų vieningumas darosi tvirtesnis, kai Sovietų Sąjunga didina spaudimą. Jis silpnėja, kai sovietinis spaudimas aprimsta. Iškilęs maisto trūkumas Sovietų Sąjungoje gali reikšti, kad rusai laikinai spaudimo nedidins, tad vakariečių apsišaudymas priekaištais gali padidėti.

**Europos priekaištai Amerikai**

Prancūzija jaučiasi įžeista, kad Amerika atsisako padėti Prancūzijai tapti atomine galybe. Prancūzijos nuomone, Amerika nenori trečiosios jėgos susidarymo Europoje ,kuri tereikštų tik pakankamai stiprią užtvarą prieš sovietinę agresiją. Prancūzijos užsienio reikalų ministeris neseniai nusiskundė: Amerika atominėje srityje nenori padėti sąjungininkei Prancūzijai, nors ir matydama, kaip rusai atominėje srityje daro pažangą ir didina grėsmę Europai. Nepasitenkinimas Amerika Prancūzijoj toks gilus, kad anglų kalba nemėgstama Paryžiaus restoranuose ir kavinėse.

Vakarų Vokietija nepatenkinta Amerikos užsienio politikos minkštumu ir ypač laikysena Berlyne. V. Vokietijai rūpi Vokietijos ateitis, pirmoje eilėje — nepraverti durų komunistinės Rytų Vokietijos pripažinimui. Portugalija užsirūstinusi, kad Amerika ir Anglija nepadėjo Šiaurės Atlanto organizacijos (Nato) sąjungininkei, kai neutralioji Indija jėgos priemonėmis iš Portugalijos išplėšė Goa teritoriją. Olandija priekaištauja, jog Amerikos planas Olandijos - Indonezijos ginčui sutvarkyti dėl Vakarų Naujosios Gvinėjos reiškia mandagų Naujosios Gvinėjos atidavimą Indonezijai.

**Amerikos nusiskundimas sąjungininkais Europoje**

Priekaištai Prancūzijai keleriopi. Jei Sovietų Sąjunga pultų Europą, Amerika eitų į atominį karą, tad Prancūzijai atominiai ginklai nėra būtinai reikalingi. Gal būsiąs greičiau pasiektas atominis nusiginklavimas, kol atominius ginklus teturi tik 3 pasaulio galybės. Jei Amerika duotų atominius ginklus Prancūzijai, sovietai juos greičiausiai duotų Kinijai. Tada atominio karo pavojus labai padidėtų. Pusmečio bėgyje Amerika į Europą pasiuntusi daugiau kaip 50,000 karių, bet Prancūzija savo įsipareigojimų nevykdanti ir Vokietijoj teturinti tik 2 divizijas.

Amerika spaudžia Angliją padidinti karines įgulas V. Vokietijoj, bet Anglija tik žada ir pažadas vis dar neįgyvendintas. Portugalija ir Olandija turinčios suprasti, jog kolonijų laikai pasibaigė.

Jau seniai nutilo kalbos apie Vokietijos sujungimą demokratinių rinkimų būdu. Amerikai Berlyne rūpi tik dabartis — kaip nors baigti sovietų sukeltą įtampą, užtikrinti vakarinio Berlyno gyventojų saugumą ir susisiekimo kelių laisvę. Vakarų Vokietija nori kietesnės Amerikos politikos sovietų atžvilgiu, bet pati V. Vokietija turi nemenkus prekybinius santykius su Sovietų Sąjunga ir ypačiai su komunistine Rytų Vokietija.

Amerika skaičiuoja ir Kanados nuodėmes. Amerika nutraukė diplomatinius ir prekybinius santykius su Kuba, bet Amerikos kaimynė Kanada prekybinius santykius su Kuba plečia. Per Kanadą Kubos cigarai skverbiasi į Ameriką.

Kaip matome, abi pusės turi priekaištų ir sugeba skaičiuoti sąjungininkų nuodėmes, tik kurios nuodėmės didesnės?

### Laosiečių delegacija Maskvoje

MASKVA. — Diktatorius Chruščiovas birželio 2 dieną priėmė Laoso karinę delegaciją, kurią sudaro "neutralūs" ir kairiojo sparno laosiečiai generolai. Tai pranešė žinių agentūra Tass. Į grupę įeina neutralus generolas Kong Le ir prokomunisto Pathet Lao karinių dalinių vadas gen. Thao Sinchano Chunnamsali.

— **Jungtinių Tautų generalinis sekretorius U Thant** vakar New Yorke spaudos konferencijoje pasisakė prieš JAV atominius bandymus aukštumoje.

— **Stiprinama komunistinė propaganda.** Visi ženklai rodo, kad okupuotoje Lietuvoje stiprinama ateistinė propaganda.

**Laukia paliaubų galo.** Prancūzų parašiutininkai sargyboje Alžiro mieste, Alžirijoje, Slaptosios Armijos organizacijai (OAS) perspėjus, jog ji neformalias paliaubas atšauks. Jau penkios dienos, kai slaptoji armija susilaiko nuo teroro veiksmų. (UPI)

## Mirė dr. K. Graužinis, Lietuvos atstovas P. Amerikoje

**CHICAGO. — Dr. P. Daužvardis gavo žinią iš Montevideo, kad vakar mirė dr. Kazys Graužinis, Lietuvos atstovas Urugvajuje.**

K. Graužinis gimė Marcinkiškiuose, Giedraičių valsč., Ukmergės apskr. Mokėsi Vilniuje ir Voroneže, ten baigdamas liet. gimnaziją aukso medaliu. Savanoriu kūrėju įstojęs į Lietuvos kariuomenę, baigė Karo aviacijos mokyklą. Paryžiaus universitete baigė teisių fakultetą, kur 1927 m. apgynė disertaciją. Dipl. tarnyboj buvo nuo 1922 m. Iš Argentinos su Lietuvos pasiuntinybe persikėlė 1947 m. į Montevideo.

Dr. K. Graužinis

### Kauniečiai "entuziastai" išvyko į statybos darbus

KAUNAS, okup. Lietuva. — Gegužės 2 4d. iš Kauno į Saratovą, įstatybos darbus, išvyko su komjaunimo kelialapiais trečioji jaunuolių grupė. Visi,, sakoma, išvyko entuziastiškai nusiteikę. Tų "jaunųjų patriotų" tik iš Kauno, tiltų per Volgą statybos darbams į Saratovą, be to, į Alma Atą ir kitas vietoves iš viso jau išvyko 50. Netrukus laukiama, kad "savanoriškai" pasisiūlys ir vėl kitos lietuviško jaunimo grupės. (E.)

## EUROPIEČIŲ RINKA NUBALSAVO KAI KURIEMS JAV GAMINIAMS PAKELTI TARIFUS

BRIUSELIS, Belgija. — Europos Ekonominės Bendruomenės (Bendrosios Rinkos) ministerių taryba užvakar nubalsavo tarifus pakelti Jungtinių Amerikos Valstybių gaminiams, kadangi amerikiečiai juos pakėlė kilimams ir stiklui.

Ministeriai nubalsavo, norėdami priminti Jungtinėms Amerikos Valstybėms apie tarifų pakėlimus birželio 17 dieną. Tą dieną įsigalios amerikiečių tarifų pakėlimas kilimams ir stiklui. Bendrosios Rinkos pakėlimai įsigalios liepos 17 dieną.

Taryba, kurioje yra atstovaujama Prancūzija, Italija, Vakarų Vokietija, Olandija, Liuksemburgas ir Belgija, įsakė pakelti tarifus daiktams, pagamintiems iš daugelio cheminių junginių, sintetiniams drabužiams, lakui ir vandeniniams dažams.

Amerika tų išdirbinių eksportuoja į Europos Bendrąją Rinką 27 milijonus dolerių vertės per metus.

Europos Bendroji Rinka ir Jungtinės Amerikos Valstybės yra mažame tarifų kare.

Tai prasidėjo, kai prezidentas Kennedy kovo 18 d. įsakė tarifus pakelti kilimams ir stiklui. Jis tai padarė, kadangi Jungtinių Amerikos Valstybių Tarifų komisija konstatavo, jog amerikiečių pramonei graso šie importai.

— **Kanada ir šv. Sostas.** — Šiuo klausimu rašo "Globe and Mail" dienraštis, iškeldamas mintį, kad jau atėjęs laikas Kanadai turėti savo atstovą prie šv. Sosto. Kanados valdžia turėtų pasekti 47 tautų pavyzdį, kurios jau seniai turi savo atstovus Vatikane.

— **Slaptosios Armijos organizacija** (OAS) vakar ketino atnaujinti teroro veiksmus Alžirijoje. Pasak paskutinių pranešimų, slaptoji armija vakar Orane išsprogdino namą.

— **Prezidento Kennedžio administracija** planuoja sekančiais metais sumažinti pajamų mokesčius.

— **Prezidentas Kennedy** šiandien po pietų turės spaudos konferenciją.

### Atstovų Rūmų komisija patvirtino prezidento Kennedžio prekybos programą

WASHINGTONAS. — Atstovų Rūmų muitų ir vidaus mokesčių reikalų komisija (Ways and means) užvakar patvirtino prezidento Kennedžio prekybos programą, numatydama valstybės galvai plačias galias tvarkyti prekybos reikalus.

Komisija 20 balsų (prieš 5) patvirtino Kennedžio prekybos programą. Jei ši programa pracis kongrese, prezidentui bus suteikta tokia galia sumažinti tarifus, kokios kongresas dar nėra davęs.

### Paukštydėse šeimininkauja ... kiaulės

OKUP. LIETUVA. — Per Vilniaus radiją Telšių teritorinės - gamybinės valdybos pareigūnai nusiskundė, kad vienoje iš kolchozų paukštydėje šeimininkauja kiaulės ir visai nesirengiama paruošti patalpas paukštininkystės reikalams.

Iš viso, paukštininkystei nekreipiama daug dėmesio, o rezultatai tokie, kad per praėjusius metus iš kiekvienos vištos tegauta po 70 kiaušinių. Šiemet kiekviena višta tesudėjo po 4 kiaušinius. Vištos blogai lesinamos, gauna tik avižų atliekas. (E.)

— **Pasaulio auksas.** Visos pasaulyje aukso atsargos yra vertos 35 bilijonus dolerių.

## Venecuelos revoliucija pasiėmė daug žmonių gyvybių

PUERTO CABELLO, Venecuela. — Prezidento Betancourt vyriausybei ištikima kariuomenė užvakar sutriuškino žiaurią revoliuciją, trukusią dvi dienas. Daugiau kaip 200 asmenų žuvo ir 300 sužeista sukilimo kovose.

Vyriausybė naudojo 2,000 kareivių ir tankų, artileriją, kovos sprausminių lėktuvų ir bombonešių užgniaužti revoliuciją, kuri išsiveržė anksti šeštadienį Puerto Cabello uoste — Venecuelos didžiausioje laivyno bazėje.

Šimtai asmenų buvo paimta nelaisvėn. Į nepasisekusią revoliuciją buvo įvelta per 400 vyrų, kuriuos rėmė 200 - 300 belaisvių, paleistų iš kalėjimų, įskaitant ir sugautus pro-Castro partizanus.

Sukilėlių simpatikai išsprogdino keletą bombų Caracase birželio 3 dienos naktį, ištikimiems kariams ieškant šaudytojų iš privačių namų ir nuo pastatų stogų Puerto Cabello mieste. Caracase buvo keli susirėmimai tarp kraštutinųjų ir policijos, ir mažiausiai vienas autobusas bus sudegintas, bet vyriausybė parodė kietą ranką atstatant tvarką.

Puerto Cabello bazėje kova buvusi žiauriausia nuo nuvertimo Marcos Perez Jimenez diktatūros 1950 metų viduryje.

*

Venecuelos žymus komunistas Gustavo Machado buvo areštuotas, sugrįžus į Caracasą iš vizito Maskvoje. Jis pasinaudojo parlamentarine neliečiamybės teise, kaip kongreso narys, ir buvo paleistas. Prezidentas Betancourt oficialiai apkaltino komunistus ir jų šalininkus dėl revoliucijos, kuri jau yra antroji mėnesio laikotarpyje.

Sporadinė kova baigta užvakar prieš piet. Vyriausybės kariniai daliniai vėl kontroliuoja miestą.

**JAV gynybos sekretorius Robert S. McNamara** pareiškė Atstovų Rūmų ginkluotos tarnybos pakomisijai, kad jis neturi planų sujungti armiją, laivyną ir aviaciją.

### Raudonieji stato pasienio sieną ir kitur

BAD HERSFELD, Vokietija. — Rytų Vokietija pradėjo statyti 10 pėdų aukštumo sieną tarp Vakarų ir Rytų Vokietijos netoli Bad Hersfeld. Berlynas jau turi nelaisvės sieną, o dabar jau ir kitoje Rytų ir Vakarų Vokietijos vietovėje ji statoma. Darbininkai pradėjo statyti sieną iš sunkių cemento plokščių. Atgabenti du keliamieji kranai.

## Trumpai iš visur

— **Buvusio generolo Edmond Jouhaud,** slaptosios armijos vado, teismo pasmerkto mirti, likimas dabar yra prezidento de Gaulle rankose, nes Prancūzijos Aukščiausias teismas atmetė jo prašymą sudaryti naują bylą.

— **Pietų Vietname** amerikiečiams kareiviams uždrausta šokti privačiuose namuose ir klubuose, kadangi ten yra išlesitas įstatymas, draudžiąs šokti.

— **Viceprezidentas Johnson,** kalbėdamas vakar Washingtone kolegijoje savo dukters mokslo baigimo iškilmėse, pareiškė, kad moteris irgi turėtų būti JAV prezidentu, nes šiame krašte yra lygybė. Toliau jis pastebėjo, kad moteris turėtų būti Aukščiausiame teisme, ir jų turėtų būti daugiau kongrese.

— **Jungtinės Amerikos Valstybės ir Sovietų Sąjunga** vakar Genevoje nusiginklavimo konferencijoje kaip ir sutarė bendradarbiauti tolimose erdvėse. Abu kraštai sutarė bendradarbiauti oro ir magnetinių laukų tyrinėjime.

— **Alžirijoje** vakar musulmonai susikirto su prancūzais kareiviais. Trys musulmonai krito ir vienas prancūzas karininkas.

— **JAV astronautą Carpenterį** ir jo šeimą vakar Baltuosiuose Rūmuose priėmė prezidentas Kennedy. Astronautui įteikė medalį. Vėliau Carpenter ir jo šeima išvyko į New Yorką.

## RAUDONIEJI TĖVAI IŠDAVĖ SŪNŲ - JIS PABĖGO IŠ RYTŲ VOKIETIJOS

BERLYNAS. — Jaunas pabėgėlis iš Rytų Vokietijos vakar apkaltino savo tėvus, jog jie išdavė jį raudoniesiems.

Jurgen Kossmala pareiškė, jog jo tėvas ir motina yra komunistų partijos pareigūnai, bet neįstengė jo atversti. Jie įsiuto, kai jis atsisakė įsijungti į krašto fronto organizaciją. Jis pareiškė tėvams, jog neturi laiko komunizmui.

Šio jaunuolio istorija yra ypatingesnė iš daugelio pabėgėlių, kurie rizikuoja gyvybe, bėgdami į Vakarų Berlyną. Jis pabrėžė, jog jam iki kaklo įkyrėjo tušti posakiai, melas ir pažadai.

Dar prieš pradedant komunistams statyti sieną praėjusio rugpiūčio 13 dieną, Kossmala dirbo Vakarų Berlyne.

1961 metų birželio 22 dieną jis buvo areštuotas, grįžus jam namo, nes jo kišeniuje buvo Vakarų Vokietijos pinigų. Pasak jo, tėvai apie tai pranešė policijai.

Kossmala turėjo stoti prieš teisėjus, kaltinant jį vakariečių valiutos turėjimu. Antrasis kaltinimas — "šmeižė valstybę". Jo motina pareiškė teisme, jog jis nuolat puldavęs komunistinį režimą ir kritikavęs savo tėvus, kad jie komunistai.

Kossmala buvo nuteistas kalėti aštuoniems mėnesiams. Kai tik išėjo iš kalėjimo, jis pradėjo sudaryti pabėgimo planus.

20 metų Rytų Vokietis ir jo draugas Hans-Peter Schubert, 22 metų, atbėgo į Vakarų Berlyną iš komunistų rojaus, apšaudant juos Rytų vokiečių policijai. Bet abu išvengė kulkų.

— **Maskvos ambasadoriaus Jugoslavijoje** Alexei A. Yepišev paskirtas Sovietų Sąjungos armijos ir laivyno administracijos politiniu viršininku. Jis pakeičia maršalą F. I. Golikovą.

— **Kanados Skautų 300 asmenų grupė,** dalyvausiančiai 1963 metais pasauliniame skautų sąskrydyje Grakijoje, vadovaus buvęs RCMP viršininkas L. H. Nicholson.

KALENDORIUS

Birželio 6 d.: šv. Norbertas, Tauras, Mėta.

Birželio 7 d.: šv. Robertas, Milda.

ORAS

Oro biuras praneša: Chicagoje ir jos apylinkėje šiandien — apie 80 laipsnių; rytoj — truputį pasikeis oro temperatūra.

Saulė teka 5:17, leidžias 8:21.

# SKAUTYBĖS VELIAS

Redaguoja: SKTN. P. NEDZINSKAS IR GIEDRĖ STASIŠKYTĖ
Adresas: P. Nedzinskas: 4065 Archer, Chicago 32, Ill.

## SKAUČIŲ IŠKYLA

L. S. S. Vidurio rajono Chicagos tuntų priešstovyklinio pasiruošimo pratimų iškyla įvyks birželio mėn. 10 d. dr. Romualdo Giniočio sodyboje, 2621 No. Sheridan Rd., Waukegan, Ill.

1. Iškylą ruošia L. S. S. Vidurio rajono Chicagos tuntai: Aušros Vartų, Kernavės ir Juodkrantės.

2. Iškylos organizacinį vienetą sudaro: L. S. S. Vid. raj. vad. sktn. F. Kurgonienė, Kernavės tunto t-kė Laima Luneckienė, Aušros Vartų t. t-kė sktn. J. Bobinienė ir Juodkrantės t. t-kė skt. Janulevičienė.

3. Organizacinio iškylos vieneto nutarimu iškylai numatytas sekantis vykdymo planas.

Į iškylą vyksta iš kiekvieno tunto ne daugiau kaip 25 skautės, norinčių į iškylą vykti sąrašus kontroliuoja tuntininkės savo nuožiūra.

Į iškylą vyksta autobusais.

Iškylon vykstančios skautės vyksta pilnoje uniformoje, pasiima darbo uniformą, megstuką arba apsiaustą ir kitus iškylavimo reikmenis.

**Iškylos darbų tvarka**

Išvyksta autobusais birželio mėn. 10 d. 8 val. ryto iš Liet. Jaunimo Centro.

9:30—10:00 — atvykus — susitvarkymas bei įsikurdinimas iškylos vietoje, išskirstymas vienetais.

10:00—10:30 v. — vėliavos pakėlimas — iškylos atidarymas.

10:30—11:30 v. — pamaldos — v. skt. Tėvas Juozas Vaišnys.

11:30—12:00 v. — persirengia, pasiruošia pietums.

12:00—1:00 — pietūs.

1:00—3:00 — užsiėmimai.

a. Palapinės statymas ir papuošimai — S. Mockutė (Kernavė), R. Jurkūnaitė ir R. Baranauskaitė.
b. Vartų statymas — R. Domarkaitė ir D. Koncytė (Juodkrantė).
c. Laužų krovimas — Virginija Bobinaitė (Aušros V.).
d. Stovykliniai įrengimai prie palapinių — D. Luneckaitė (Kernavė).
e. Stovyklos laikraščio leidimas — Eidukienė — (Aušros V.).

3:00—3:30 — darbų tikrinimas ir įvertinimas.

4:00—4:30 — vėliavos ceremonialas (pašnekesys); praveda v. sktn. Halina Plaušinaitienė.

4:30—5:00 — laisvalaikis.

5:00—6:00 užkandžiai.

6:00—6:15 — vėliavos nuleidimas.

6:15—7:30 — laužas; veda sktn. J. Bobinienė.

7:30—8:00 — susitvarko ir išvyksta.

8:00—9:00 — atvyksta į Jaunimo Namus.

Iškylos komendantė — j. s. Ramunė Kviklytė (Juodkr.).

Programų vadovė — sktn. Alė Namikienė (Aušros V.).

Ūkio viršininkė — v. s. Daiva Rūkaitė (Kernavė)

**Sktn. Flora Kurgonienė,**
Vidurio Rajono Vadeivė.

### AKADEMINIO SKAUTŲ SĄJŪDŽIO SUVAŽIAVIMAS

Birželio 9-10 dd. šaukiamas ASS suvažiavimas. Jis įvyks gražioje p. Linkų vasarvietėje, Christiana Lodge, Adamsville, Michigan.

Suvažiavimo dalyvių registracija prasidės birželio 9 d., 10 val. ryto, o pirmas ASS suvažiavimo posėdis 11:30 val. ryto. Po to, lygiagrečiai vyks atskiri filisterių ir studentų skautų sąjungos posėdžiai. Suvažiavime asmeniškai negalį dalyvauti pilnateisiai nariai, gali raštu įgalioti kitą pilnateisį narį jį atstovauti. Įgaliojimo teisėtumas turi būt tvirtinamas skyriaus valdybos. Suvažiavimo metu įvyks FSS centrinių organų rinkimai.

Visi ASS nariai ir narės, norintieji dalyvauti minėtuose suvažiavimuose, turi užsiregistruoti, ką tik atvykę į suvažiavimo vietą.

Registracijos mokestis $1.50 asmeniui. Norintieji pasinaudoti vietoje nakvyne ir maistu, sumoka $7.50 ir už tai gauna nakvynę vienai nakčiai ir 4 kartus pavalgyti. Norintieji tuo pasinaudoti, prašomi pranešti fil. Ritai Stravinskaitei, 7252 So. Rockwell Ave., Chicago 29, Ill., Tel. 737-4688.

Be suvažiavimo dienotvarkės, dar bus dvi bendros paskaitos. Prelegentais pakviesti tėvas J. Kubilius, S.J. ir fil. Bronius Kviklys.

Šeštadienio vakaras skirtas pramogoms, o sekmadienio rytą ASS dvasios vadas tėvas Kubilius atnašaus šv. mišias.

### LITUANIKOS TUNTO STOVYKLA

Lituanicos tutas ruošia 1962 m. vasaros stovyklą liepos mėn. 7-28 dd., p. Rako stovyklavietėje, Custer, Michigan.

Stovyklavietė — aštuoniasdešimt akrų miško pionerijai, krūmų ir krūmokšnių užsiėmimams, pievos žaidimams, su įrengta virtuve, sandėliu, elektra ir telefonu. Stovyklautojų sveikata rūpinsis stovyklos vadovai ir nuolatinai stovykloje gyvenanti gailestingoji sesuo. Lengvai pasiekiamas gydytojas.

Saugumo ir sveikatos sumetimais stovykloje nebus rūkoma ir skautai nenešios degtukų. Kadangi virtuvėje bus prižiūrima, kad visi pavalgytų skaniai, sočiai ir sveikai, prašoma, kad skauto tėvai neįdėtų, nesiųstų ar nevežtų valgyti.

Programa numatyta įvairi, daugiausia žaidimai, pionerija bei darbeliai skautiškai bei lituanistinei patyrimo laipsn. ir specialybių programoms išeiti. Maudytis ir išmokti plaukti bus galima nustatytu laiku ir su priežiūra. Kadangi programa numatyta įvairi, skautams nebus reikalinga atsivežti radijo aparatų ar vadinamųjų komiksų.

Stovyklos kalba — lietuvių kalba. Stovyklos vadovybė prašo mielų tėvelių savo sūnus įspėti ir įtakoti, kad kiekvienas skautas to nusistatymo laikytųsi.

Visais stovyklos reikalais prašome kreiptis į:

Ps. Kazį Cijūnėlį, tuntininką, Tel.: PO 7-4174.

Ps. Jurgį Prapuolenį — stovyklos viršininką, tel. OL 2-1717

### Į STOVKLĄ!

Pilnos praeitų metų stovyklinių prisiminimų vėl ruošiamės į šios vasaros skautišką stovyklą. Šiais metais "Kernavės" skaučių tuntas vyksta stovyklauti į Indiana State Dunes Park populiariai Cicagoje vadinama Sandiunais, maždaug apie 40 mylių nuo Chicagos. Stovykla, kurioje vyraus Maironio temos, prasidės s. m. liepos mėn. 4 d. ir tęsis iki š. m. liepos mėn. 21 d. Norinčios šioje stovykloje dalyvauti skautės registruojasi pas psktn. Nijolę Užubalienę, 2520 W. 70 St., Chicago 29, Ill., tel. GR 6-0020, iki š. m. birželio mėn. 15 d.

Stovyklos viršininkių pareigose matysime "Kernavės" tunto tuntininkę sktn. Laimą Luneckienę ir sktn. Kazę Kuraitytę. Joms talkininkaus sktn. I. Vilkienė, sktn. J. Krutulienė, v. sktn. H. Plaušinaitienė, v. sk. B. Bulotaitė, v. sk. B. Vindašienė, V. sk. D. Luneckaitė, v. sk. Rukaitė, v. sk. E. Varankienė.

B. V.

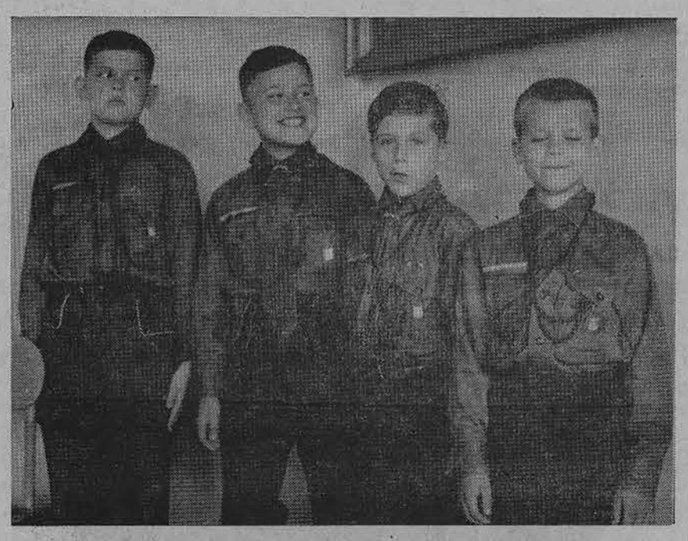

D. L. K. Gedimino draugovės Geltonasis būrelis: Rimantas Damijonaitis, Ramūnas Vidžiūnas, Kasinskas, Saulius Petkus.

### CHICAGOS SKAUTININKŲ RAMOVĖ

Gegužės mėn. 2 d. Jaunimo Centre įvyko Skautininkų Ramovės sueiga, kurioje s. B. Juodelis kalbėjo tema: "Lietuviškosios skautijos ateitis šiandieninėje perspektyvoje." Buvo padiskutuota mūsų šių dienų skautiškosios problemos ir išrinkta nauja valdyba: s. Ročkuvienė, ps. dr. S. Budrys, ps. J. Dainauskas, ps. A. Orentas ir s. P. Nedzinskas.

Sueigoje buvo pareikštas noras tęsti ir toliau radijo valandėles per Margučio radiją, o taip pat rūpintis mūsų skautiškais talentais ir sudaryti progą jiems augti. Sueigai pirmininkavo s. V. Tallat-Kelpša, o sekretoriavo s. A. Namikienė.

### LITUANICOS SKAUTŲ TUNTO TĖVAMS

Dr. St. Biežis sutiko nemokamai patikrinti sveikatą visų skautų, vykstančių į š. m. vasaros stovyklą.

Dr. St. Biežio įstaigos darbo valandos:

Pirmadieniais ir ketvirtadieniais 1-2 v. 30 p. m.

Antradieniais ir penktadieniais 7-8 val. P. m.

Adresas: 3148 W. 63 St. Chicago 29, Ill. ir tel, PR 8-1717

**Tuntininkas**

### VISI Į GEGUŽINĘ

Lituanicos skautų tunto tėvai, talkininkaujant skautams, š. m. birželio mėn. 17 d. Spaičio darže rengia išvyką. Programą atliks Lituanicos Tunto skautai, o tėvai organizuos gausią loteriją, šokius ir bufetą. Visus Chicagos skautus, skautes, tėvus, rėmėjus ir visuomenę kviečiame atsilankyti, o kartu paremti ir mūsų skautišką jaunimą.

(Nukelta į 6 psl.)


# DRAUGAS

THE LITHUANIAN WORLD-WIDE DAILY

4545 WEST 63rd ST., CHICAGO 29, ILL., Tel. LUdlow 5-9500

Second Class Postage paid at Chicago, Illinois. Published daily, except Sundays, days after Christmas and Easter, by the Lithuanian Catholic Press Society

Subscription rates: $13.00 per year in Chicago, Cicero and Foreign. $11.00 per year outside of Chicago and in Canada.

| Prenumerata: | Metams | ½ metų | 3 mėn. | 1 mėn. |
|---|---|---|---|---|
| Chicagoj, Cicero ir užsienyje | $13.00 | $7.00 | $4.00 | $1.75 |
| JAV ir Kanadoj | $11.00 | $6.00 | $3.50 | $1.50 |

• Redakcija straipsnius taiso savo nuožiūra. Nesunaudotų straipsnių nesaugo, juos grąžina tik iš anksto susitarus. Redakcija už skelbimų turinį neatsako. Skelbimų kainos prisiunčiamos, gavus prašymus.

• Redakcija dirba kasdien 8:30 — 5:30, šeštadieniais 8:30 — 12:00.

• Administracija dirba kasdien 8:30 — 5:00, šeštadieniais — 8:30 — 12:00.



**P. ŠILEIKIS, O. P.**
Orthopedas. Protezistas
Aparatai-Protezai. Med. bat. dažai. Spec. pagalba kojoms (Arch Supports) ir t.t
Val. 9-4 ir 6-8. Šeštadieniais 9-1.
ORTHOPEDIJOS TECHNIKOS LAB
2850 W. 63rd St., Chicago 29, Ill
Tel. PRospect 6-5084

**DR. J. IR K. AGLINSKAI**
GYDYTOJAI IR CHIRURGAI
5430 So. Kedzie Ave.
Priima ligonius pagal susitarimą. Dėl valandos skambinti telefonu HEmlock 4-1532 nuo 2 iki 9 v. p. p kasdien, išskyrus trečiad. ir šeštad.

**DR. ANNA BALIUNAS**
AKIŲ, AUSŲ, NOSIES IR GERKLĖS LIGOS
PRITAIKO AKINIUS
2858 West 63rd Street
Val.: kasdien 10—12 val. ir 7—9 v. vak. Šeštadieniais 10—1 val. Trečiadien. uždaryta. Kitu laiku susitarus
Ofiso telefonas PR 8-3229
Rez. telef. WAlbrook 5-5076

Rez. HE 6-1670
**DR. K. G. BALUKAS**
AKUŠERIJA IR MOTERŲ LIGOS
6449 So. Pulaski Rd. (Crawford Medical Building). tel. LU 5-6446
Valandos pagal susitarimą Jei neatsiliepia, skambinti MI 3-0001.

Ofisas: 3148 West 63rd Street
Tel.: PRospect 8-1717
Rezid.: 3241 West 66th Place
Tel.: REpublic 7-7868
**Dr. S. BIEŽIS**
CHIRURGAS
Valandos: Kasdien nuo 1 iki 3; treč. uždaryta. Antrad. ir penkt. vakarais nuo 7 iki 8.

**DR. VL. BLAŽYS**
PLAUČIŲ IR VIDAUS LIGOS
2801 W. 63rd St.
Kampas 63-čios ir California
Val. kasdien nuo 6—8 val vak. Šešt. 2—4 val.
Trečiad. ir kitu laiku pagal sutartį
Ofiso telef. 476-4042
Rez. WAlbrook 5-3048

**DR. C. K. BOBELIS**
Inkstų ir šlapumo takų chirurgija
Tel. 695-0533 Elgin
425 No. Liberty Street,
Route 25, Elgin, Illinois
Valandos pagal susitarimą

Tel. ofiso HE 4-5849. rez. HE 4-2324
**DR. PETER T. BRAZIS**
GYDYTOJAS IR CHIRURGAS
2434 West 71st Street
Val. Pirm., ketvir., penkt. 1-4 ir 7-9 Antr. 1-6, treč., šešt. pagal sutartį, sekm. uždaryta.

Tel. ofiso HE 4-5758: Res. HI 5-3228
**DR. S. ir M. BUDRYS**
GYDYTOJAI IR CHIRURGAI
2751 West 51st Street
(Bendra praktika ir Alergija)
Valandos: pirm., antr., ketvirt. 2-9 val.; penkt. 10 v. r. iki 9 v v.; šeštad. 10 v. r iki 1 p. p. Ligonius priima pagal susitarimą.

**DR. J. G. BYLA-BYLAITIS**
Nervų-smegenų chirurgija, ligos
2737 WEST 71st STREET
Valandos tik susitarus
Tel. GRovehill 6-3409

Tel. Ofiso 247-1002. Namų PR 8-6960
**DR. E. DECKYS**
GYDYTOJA IR CHIRURGĖ
Taipgi įvairios nervinės ligos
Valandos pagal susitarimą.
4063 Archer Avenue
(Prie California Ave.)

Rez. GI 8-0873
**DR. W. M. EISIN-EISINAS**
AKUŠERIJA IR MOTERŲ LIGOS
6132 S. Kedzie Ave. WA 5-2670
Valandos pagal susitarimą. Jei neatsiliepia skambinti MI 3-0001.

Ofiso HE 4-1414. Rezid. RE 7-6867
**DR. B. GAIŽIŪNAS**
GYDYTOJAS IR CHIRURGAS
Specialybė akušerija ir moterų ligos
2454 West 71st Street
(71-os ir Campbell Ave. kampas)
Val.: kasdien 1—3 ir 6—8 val. vak. Šeštadieniais 1-4 p. p. Trečiadieniais uždaryta

**DR. A. GARUNAS**
GYDYTOJAS IR CHIRURGAS
Vidaus ir vaikų ligos
2737 West 71st Street
VAL.: kasdien nuo 6-8 val. vak., Šeštad. nuo 12:30 iki 2:30 val. p. p Trečiad. ir kitu laiku tik susitarus.
Tel. ofiso ir rez. WA 5-2017
Ligonius priima pagal susitarimą

Ofiso tel. HE 4-7007.
Namų-rez. tel. PRospect 8-9081
**DR. JANINA JAKŠEVIČIUS**
(JOKŠA)
GYDYTOJA IR CHIRURGĖ
VAIKŲ LIGOS
2656 West 63 Street
Val.: Pirmad. ir ketv. nuo 3 v. iki 4:30; antr. ir penkt. nuo 4 iki 8; šešt. nuo 1 iki 4 val.

Tel. ofiso PO 7-6000, rez. GA 3-7278
**DR. A. JENKINS**
GYDYTOJAS IR CHIRURGAS
3844 West 63rd Street
Val. kasdien nuo 1— 4 p p ir 6 iki 8 val. Trečiad. ir šešt. uždaryta.

Telefonas: GRovehill 6-1595
**DR. ALDONA JUŠKA**
AKIŲ LIGŲ SPECIALISTĖ
PRITAIKO AKINIUS
2422 West Marquette Rd.
Valandos 9—12 ir 7—9 v. v. pagal susitarimą, išskyrus trečiadienius. uždaryta.

Ofiso ir buto tel. OLympic 2-1381
**DR. F. V. KAUNAS**
GYDYTOJAS IR CHIRURGAS
1407 So. 49th Court, Cicero
Kasdien 10-12 ir 4-7 Treč. ir šeštad. tik 10-12.

**DR. VL. KAUPAS**
VIDAUS LIGOS
(Spec. plaučių ir širdies)
756 West 35th Street
(kampas 35-ta ir Halsted)
Valandos vak. 7-9. Šeštad. 10-2 p. p. Trečiad. susitarus.
Dienos metu tel. CA 5-5010
Tel. Ofiso — BI 7-0400.

Tel.: REliance 5-1811
**DR. WALTER J. KIRSTUK**
(Lietuvis gydytojas)
GYDYTOJAS IR CHIRURGAS
3925 West 59th Street
Val.: Pirmad., antrad. ketvirtad. ir penktad. nuo 1—4 p. p., 6:30-8:30 val. vak Šeštad 1—4 val. trečiad

el. ofiso ir buto OLympic 2-4159
**DR. P. KISIELIUS**
GYDYTOJAS IR CHIRURGAS
4938 W. 15th St., Cicero
Kasdien 1—3 val. ir 6—8 val. vak išskyrus trečiadienius
Šeštadieniais 12 iki 4 popiet

Ofiso telef. LAfayette 3-3210, jei neatsiliepia, šaukite KEdzie 3-2868
**DR. EMILY V. KRUKAS**
GYDYTOJA-CHIRURGĖ
4146 S. Archer Ave.
Val.: Kasdien popiet nuo 12—3 val. vak., pirm., antr., ketvir. 6—9 val. Trečiadieniais tik susitarus

**DR. IRENA KURAS**
GYDYTOJA IR CHIRURGĖ
KŪDIKIŲ IR VAIKŲ LIGŲ SPECIALISTĖ
MEDICAL BUILDING
7156 South Western Avenue
Pirmad., antrad., ketv. ir penktad. nuo 11 val. iki 1 val. p. p. ir nuo 6 v. — 8 val. vakare. Trečiad. nuo 11 val. ryto — 1 val. p Šeštad 11 val. ryto iki 3 val. p. p.
Ofice tel. RE 7-1168
Res. tel. WAlbrool 5-3765

**DR. MARIJA LINAS**
AKUSERIJA ir MOTERŲ LIGOS
2817 West 71st Street
Telefonas HEmlock 6-3545
(OFISO IR REZ.)
VALANDOS PAGAL SUSITARIMĄ

Tel. ofiso PR 8-7773. rez. PR. 6-4732
**DR. A. MACIŪNAS**
CHIRURGAS
2858 West 63rd Street
Val.: pirmad. ir ketvirtad. 1-4 p. p. antrad. ir penktad. 5-8 v. v.

Ofiso HE 4-1818, Rez. PR 6-9801
**DR. J. MEŠKAUSKAS**
GYDYTOJAS IR CHIRURGAS
Specialybė — vidaus ligos
2454 West 71st Street
(71-os ir Campbell Ave. kampas)
Val.: kasdien 9-11 ryto ir 4-8 v. v. Šeštad.: 9 v. r. — 2 p p.
Trečiadieniais uždaryta.

**DR. JONAS V. MILERIS**
NERVŲ IR SMEGENŲ LIGOS
5430 So. Kedzie Avenue
PAGAL SUSITARIMĄ
Tel. HE 4-1562
Skambint 2 iki 9 val. popiet kasdieną. išskyrus trečiadienį.

**DR. JULIA MONSTAVIČIUS**
GYDYTOJA-CHIRURGĖ
Vidaus ligos
10748 S. Michigan, Chicago 28, Ill
Telef. ofiso: PUllman 5-6766
Namų: BEverly 8-3946
Priėm. val.: kasdien 6-9 v. v., šešt. 1-4 v. p. p. trečiadieni — uždaryta.

Tel. ofisų RE 7-8818, VI 2-1484
**DR. ALBINA PRUNSKIS**
GYDYTOJA IR CHIRURGĖ
Ofisas 2659 W. 59th St.
Val. Pirm., ketv. 2-4 p. p. ir 6-8 p. p.. šešt. 10-12 val.
Ofisas 3259 S. Halsted St.
Val. Antrad. ir penkt. 3-7 val. p. p. Trečiad. uždaryta.

Ofiso telefonas — BIshop 7-2525
**DR. AL. RAČKUS**
GYDYTOJAS IR CHIRURGAS
4342 Archer Avenue
(Kampas Kedzie ir Archer)
VAL.: kasdien nuo 2 iki 9 val. vak Treč. ir sekmad tik susitarus

**DR. ZIGMAS RUDAITIS**
2745 West 69th Street
Spec. ORTHOPEDINĖS LIGOS
Priešais St. Kryžiaus ligoninę.
VAL.: Pirmad., antr., ketv., penkt. nuo 9 iki 11 ryte ir nuo 6-8 val. v. Šeštad. nuo 2-4. Trečiadieniais ir kitu laiku susitarus telefonu.
Telef. REpublic 7-2290.

**DR. ANT. RUDOKAS, Opt.**
Tikrina akis ir pritaiko akinius keičia stiklus ir rėmus
4455 S. California Ave. YA 7-7381
Val.: 10 ryto iki 8 vak., trečiad uždaryta. Šeštad. 10 v. r. iki 2 p. p

Rez. tel. PR 9-0563, Rez. PR 9-6730
**Dr. W. Ross Dr. L. Seibutis**
Inkstų, puslės ir šlapumo takų chirurgija
Ofisai: 7958 S. Western Ave., tel. GR 6-0091; 392 E. 159th St., Harvey, Ill., tel. EDison 3-4383; 30 N. Michigan Ave., Suite 808, tel. CE 6-7764.
Valandos pagal susitarimą

**DR. ALDONA SIMKUS**
AKIŲ LIGOS IR CHIRURGIJA
PRITAIKO AKINIUS
6449 So. Pulaski Rd. Tel. LU 2-5775
arba 15542 S. Cicero, Oak Forest, Ill.
Telef. FU 5-2020.
Valandos pagal susitarimą. Jeigu neatsiliepia skambinti TE 9-1071.

**DR. J. J. SIMONAITIS**
GYDYTOJAS IR CHIRURGAS
Adresas: 4255 W. 63d. St.
Ofiso tel. REliance 5-4410
Rez. tel. GRovehill 6-0617
Valandos: 1-3 p. m. ir 6-8 p. m.
Penkt. tik 1—3 p. m.
Trečiad. ir šeštad. pagal sutartį.

Ofiso telef. CLiffside 4-2896
Rezid. telef. WAlbrook 5-3099
**DR. P. STRIMAITIS**
GYDYTOJAS IR CHIRURGAS
4644 S. Ashland Ave.
Bendra praktika ir specialiai chirurgija
Valandos kiekvieną dieną 2—4 ir 6—8 val. vak. Trečiadieniais ir sekmadieniais uždaryta, priimama pagal susitarimą. Šeštadieniais nuo 2 val. iki 5 val. vak.

**DR. VYT. TAURAS**
GYDYTOJAS IR CHIRURGAS
BENDRA PRAKTIKA IR MOTERŲ LIGOS
Ofisas ir rez. 2652 W. 59th St.
Tel. PRospect 8-1223 ar PR 6-5577
Ofiso val.: Pirm., antr., treč. ir penkt. nuo 2 iki 4 ir nuo 6 iki 8 v. v. Šešt. 2—4 v. popiet ir kitu laiku — pagal susitarimą.

Tel. ofiso HE 4-2123, rez. GI 8-6199
**DR. V. P. TUMASONIS**
CHIRURGAS
2454 West 71st Street
Priima ligonis pagal susitarimą. Dėl valandos skambinkit tel.: HE 4-2123 nuo 1 iki 8 val. popiet, kasdien, išskyrus trečiad. ir šeštad.

Telefonas — GRovehill 6-2822
**DR. A. VALIS-LABOKAS**
GYDYTOJAS IR CHIRURGAS
2524 West 69th Street
Specialybė: AKUŠERIJA ir MOTERŲ LIGOS
Valandos: nuo 1-4 ir 6-8 val. vak Šeštadieniais nuo 1-4 val. popiet Trečiadieniais uždaryta

Tel. PRospect 6-9400
**DR. ONA VAŠKEVIČIUS**
(VAŠKAS)
GYDYTOJA IR CHIRURGĖ
6248 South Kedzie Ave.
Ofiso val. kasdien: 2-4; 6-8. Šeštad. nuo 2 iki 4. Treč. ir sekm tik skubiais atvejais ir susitarus.

Tel. ofiso PR 6-6446, rez. HE 4-3150
**DR. F. C. WINSKUNAS**
GYDYTOJAS IR CHIRURGAS
2420 W. Marquette Road
Val. nuo 2 iki 4 v. v. ir 7 iki 8 v. v.
Trečiad. ir šeštad. pagal sutartį.

**DR. P. Z. ZALATORIS**
GYDYTOJAS IR CHIRURGAS
1821 So. Halsted Street
Tel. ofiso CA 6-0257, rez. PR 6-6650
Rez. 6600 So. Artesian Avenue
Val.: 11 v. ryto iki 3 v. p.p., 6-7 v.v.

**DR. STASYS ŽMUIDZINAS**
GYDYTOJAS IR CHIRURGAS
Staigiai susirgus arba susižeidus (Emergency), šaukite telefonu — 434-6967 nuo 2 valandos po pietų ligi 5 valandos ryto kasdien.


Apsimoka skelbtis "DRAUGE", nes jis plačiausiai skaitomas lietuvių dienraštis. Gi skelbimų kainos visiems prieinamos.


VALANDOS:
Pirmad. nuo 12 iki 8 popiet
Antrad nuo 9 iki 4 popiet
Trečiad. uždaryta visą dieną
Ketvirtad. nuo 9 iki 8 popiet
Penktad. nuo 9 iki 8 popiet
Šeštad. nuo 9 iki 12:30 p. p.

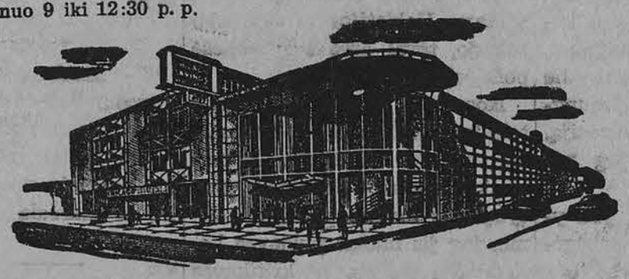

Chicagos Savings bendrovės naujai padidinta įstaiga su dviem kiemais automobiliams užima 290 pėdų plotį. Tai viena įdomiausioji ir mūsų klijentų patogumui puikiausiai įrengta įstaiga Chicagoje. Aukšti dividendai, apdraustas saugumas, skubus ir malonus patarnavimas.

Taupykite ir skolinkite pinigus Amerikos Lietuvių Sostinėje — Marquette Parko apylinkės centre.

Current Dividend up to 4¼%

CHICAGO SAVINGS & LOAN ASSOCIATION
6245 South Western Avenue. Chicago 36, Illinois GRovehill 6-7575

Prie ko veda socialistinė bei

# KOMUNISTINĖ SANTVARKA

Kur tik komunistinė sistema buvo pradėta vykdyti, ten išaugo žymiai daugiau problemų, negu jų išspręsta. Pagaliau, jei kai kurios jų ir buvo išspręstos, niekas apie jas nežino. Jei kai kurios ir išryškėja, visais atvejais jos pasako, kad jos išspręstos ne žmonių gerovei.

Komunistiniuose kraštuose ekonominiai reikalai visais laikais buvo blogoj padėty, bet šiuo metu ten siautėja didelė, skaudi krizė. Komunistinio pasaulio padangė gerokai yra apsiniaukusi.

Toks diktatorius Castro, ne tik viešai pasisakęs esąs komunistas, bet ir savo darbais bei poelgiais pasekęs komunistinius metodus ir juos panaudojęs savo krašto ekonominiam ir socialiniam pertvarkymui, šiandien jau mato, kad komunizmo ir socializmo vykdymas veda Kubą prie visiško bankroto. Susocialistintas žemės ūkis susidūrė su didžiausiomis nesėkmėmis. Lygiai prieš metus laiko Castro su pasididžiavimu gyrėsi, kad sukomunistintieji ūkiai puikiai išmaitins visą kraštą. Bet po vienerių metų patyrė, kad tie susocialistinti ūkiai yra nugyvenami, kad jie apvilia gyventojus ir patį diktatorių. Dabar jau ir vyriausybė ir pats diktatorius įsitikino, kad nepriklausomieji ūkiai, vadinas, tie ūkiai, kurie tebėra ūkininkų nuosavybėje, yra svarbesni už valstybinius, nes jie daugiau pagamina ir tik jais galima pasiremti.

Pati Kubos vyriausybė konstatuoja faktą, kad privatūs ūkiai duoda kraštui daugiau kaip šešiasdešimt procentų maisto produktų, nepaisant, kad valstybė kontroliuoja ir valdo 250,000 ūkius, kai privatinių ūkių bėra likę tik 130, 000. Tą patį galima pasakyti ir apie pramonę. Privatinėj iniciatyvoj esanti pramonė taip pat žymiai daugiau pagamina, negu suvalstybintoji. Todėl, kad išgelbėtų kraštą iš bado ir visiško ekonominio bankroto būklės, Castro ragina ir privačius pramonės ir žemės ūkio savininkus, kiek jų dar yra likę, tęsti savo darbą toliau Jis net ir paramos jiems pažada. Tačiau jie tiems Castro pažadams netiki.

Šie komunizmo nepasisekimai Kuboje labai kenkia Kremliaus despotų tolimesniems siekimams. Mat, Kuba yra vienas iš vėliausių komunistų paglemžtų kraštų, kur komunizmas smarkiai ir drąsiai buvo vykdomas. Kuba turėjo būti modeliu visai Lotynų Amerikai. Castro žygius gana akylai sekė visas pasaulis. Todėl komunizmo nepasisekimai Kuboje, yra ir Kremliaus bei Peipingo nepasisekimai.

*

Tenka pabrėžti, kad komunistinis "laivas" ne vien tik Kuboje užplaukė ant seklumos, bet taip pat įvyko ir vyksta su kitais komunistiniais kraštais. Pastebima, jog šiuo metu ir Nikita Chruščiovas atvirai pasako, kad pačiuose sovietuose ekonominiai reikalai, ypač žemės ūkis, išgyvena krizę. Tiesą pasakius, toji krizė ten siautėja nuo pat komunistų įsigalėjimo.

Komunistinė Kinija jau artinasi prie liepto galo. Tai sakydami turime galvoje jos eko nominę būklę. Tenai badauja milijonai žmonių. Komunistinis režimas nebeturi jokių galimybių badaujančius aprūpinti maistu. Prie to privedė suvalstybintas žemės ūkis. Jei ne policine ir karine jėga paremta diktatūra, susmūkę kraš to ekonominiai reikalai, badaujantieji milijonai kiniečių pakeistų krašto politinį veidą. Pakeistų jos ekonominę ir socialinę struktūrą. Apie tai kalba daugybė pabėgėlių iš komunistų sukurto "rojaus" Kinijoje.

Komunistų kontroliuojama Rytų Vokietija taip pat neišsprendžia savo ekonominių bei socialinių problemų. Ir neišspręs. Jugsolavija, kuri gauna iš Jungtinių Valstybių stip rią ekonominę paramą, nėra laisva nuo ekonominių sunkumų, kurie paskutiniuoju laiku yra žymiai pasunkėję bei paaštrėję. Negeriau yra ir kituose komunistiniuose kraštuose.

*

Nė vieno komunistų kontroliuojamo krašto žmonės savo noru ir valia nekvietė pas save komunizmo, neprašė įvesti pas juos komunistinę santvarką. Visi šiandien komunistų valdomi kraštai karine jėga buvo pagrobti ir karine jėga komunistai ten išsilaiko. Kur komunistai įkėlė savo koją, ten jie savo santvarką įvedė. Tą santvarką įvedė ne tam, kad žmonių būvį pagerintų, kad jų ekonomines bei socialines problemas išspręstų, bet tam, kad juos pavergtų, kad atimtų iš jų visa, ką jie turėjo nuosavo: žemę, namus, pramonę ar prekybą, kad juos nužmogintų.

Šio rašinio pradžioje yra pasakyta, kad visur, kur tik atėjo komunistai su savo sistema ir santvarka, jie ne tik nieko neišsprendė, bet daugiau problemų, skaudžių problemų sukūrė. Pagaliau, komunistams ir nerūpi bet ką išspręsti okupuotųjų kraštų bei pavergtųjų žmonių naudai, bet juos suskurdinti tiek, kad jie nieka da nebepajėgtų nei fiziškai, nei moraliai pasipriešinti jų jėga primestai santvarkai. Komunizmo vadai ir šiandien nesijaudina, jei jo pavergti žmonės skursta ir miršta badu.

Spaudoje ir gyvenime

# TAUTOS GYVYBĖS KLAUSIMAIS

Slapukas, prisidengęs J. Bangpūčio vardu, "Naujienų" birž. 4 d. rašo apie mūsų dienraščio vedamąjį "Šeimos šventė ir tautos savižudybės pavojus", savo pastabas pavadinęs "Norint būti kataliku, sunku visiems įtikti". Jeigu pats autorius nedrįsta pasirašyti pavarde, inicialais ar bent žinomu slapyvardžiu, reiškia nedrįsta prieš visuomenę imtis atsakomybės už savo reiškiamas mintis. Tiesą sakant, ir "Naujienų" redakcija prie straipsnio pridėjo prierašą, kad tai "skaitytojo balsas", taigi ir ji nesiima atsakomybės už šio straipsnio mintis. Į jį būtų galima ir neatsakyti, bet, kadangi reikalas eina apie svarbią temą, o čia skleidžiamos kai kurios klaidinančios idėjos, ties jomis kiek sustosime.

"Draugo" vedamajame buvo iškeliamas gyvybinis tautai pavojus, jei šeimos persiimtų vieno vaiko "filosofija". Tą pavojų pripažino ir J. Bangputis, bet į tą pagrindinį klausimą jis nenorėjo daugiau gilintis, nukrypdamas į antraeilius dalykus, būtent, pasisakydamas prieš jaunų mergaičių skatinimą stoti į vienuolyną. Kartu pasisakoma ir prieš katalikiškas mokyklas, šitokią dvasią puoselėjančias. Nesunku įžvelgti, kad tas J. Bangputis parodo daugiau neapykantos vienuolynams ir katalikų mokykloms, kaip meilės lietuvių tautai, ir tai jau didelis neigiamas jo bruožas.

Priešingai, būtų didelė palaima, jei daug daugiau lietuvaičių, naujųjų ateivių dukrų, įstotų į mokytojų vienuolynus. Į klases jos galėtų įnešti daug lietuviškos dvasios, nuo pat ankstybos jaunystės skiepydamos lietuvybės idealus, mūsų tradicinės moralės principus, kurie ir juos pačius mūsų tautos gyvenimui gerai paruoštų, ir padėtų pagrindus sveikoms ateities lietuvių šeimoms.

Kas dėl to, kad stojančios į vienuolyną pačios pasilieka be šeimos, tai šitokia išimtinų idealistų auka yra tik užakcentavimas reikalo, kad galima ir reikia mokėti aukotis dėl aukštų principų; tai pavyzdys ir šeimoje gyvenantiems, kad moraliniam principui ištikimybę gali-

(Nukelta į 4 psl.)

# Kaip ruošiamasi antrajam Vatikano Susirinkimui

## Istorinis įvykis — vienintelis šimtmetyje

DR. I. URBONAS

Spalio 11 d. Romoj, Šv. Petro bazilikoje, bus atidarytas visų laukiamas visuot. Bažnyčios susirinkimas. Jam ruošiamasi jau treji metai ir tai su nepaprasta sparta. Manoma, kad šis susirinkimas bus vienas geriau siai paruoštų.

Šv. Tėvas nurodė, kad susirinkimo darbo eiga susideda iš keturių tarpsnių: prieš — paruošiamasis, paruošiamasis, pati susirinkimo eiga ir susirinkimo nutarimų oficialus paskelbimas — promulgacija.

Paruošiamasis tarpsnis čia pa dalintas į du (prieš paruošiamą jį ir paruošiamąjį), bet jie reiškia tą patį, tik pirmame tarpsnyje surenkami pasiūlymai, sugestijos, o antrame — iš tų sugestijų sudaroma susirinkimo darbotvarkė, t. y. pristatomi su sirinkimui svarstytini klausimai.

### 2.000 laiškų ir 8.972 pasiūlymai...

Prieš paruošiamieji susirinkimo darbai prasidėjo 1959 m. gegužės 17 d. per Sekmines. Tą dieną pop. Jonas XXIII paskelbė prieš paruošiamosios sus-mo komisijos sudarymą. Kard. Tardini buvo paskirtas tos komisijos pirmininku.

Per metus laiko ši komisija savo darbą puikiai atliko. Jos pirmutinė pareiga buvo susisiek ti su viso pasaulio vyskupais, vienuolynų vyresniaisiais ir katalikų universitetais ,prašant jų prisiųsti savo sugestijas ir pasiūlymus, kurie, jų manymu, turėtų būti svarstomi visuot. susirinkime.

Atėjo per 2,000 laiškų su atsakymais! Vyskupų ir vienuolynų vyresniųjų atsakymų medžiaga sudarė 8 tomus. Romos kūrijos kongregacijų pasiūlymai sudarė vieną tomą ir kat. universitetų pasiūlymai — tris. Taigi, viso susirinko 12 tomų medžiagos. Iš Amerikos vyskupų atėjo 149 atsakymai.

Prieš paruošiamoji komisija, suklasifikavus gautus atsakymus, juos paskelbė dviejuose tomuose, kurie turėjo 1543 pus lapius su 8972 pasiūlymais...

Tuo ši komisija savo darbą ir baigė.

### Penkiolika komisijų

Šiuo metu vyksta sus-mo ant rasis paruošiamasis tarpsnis. 1960 m. birželio 5 d., per Sekmines ,t. y. po metų Šv. Tėvas paskelbė prieš paruošiamosios komisijos darbą baigtų ir sudarymą vienuolikos paruošiamųjų komisijų su dviem specialiais sekretoriatais. Vėliau dar buvo pridėta viena komisija ir vienas sekretorijatas, — viso susidarė jų 15!

Komisijos yra šios: centrinė, teologijos, vyskupijų valdymo, kunigų ir tikinčiųjų disciplinos, vienuolijų, sakramentų, liturgijos, mokslo ir seminarijų, Rytų apeigų, misijų, pasauliečių apaš talavimo ir ceremonijalo. Sekretoriatai: spaudos, krikščionių vienybės ir administracijos.

Labiausiai pasaulyje pagarsėjo krikščionių vienybės sekretoriatas, kuriam vadovauja jėzuitas kardinolas Augustinas Bea. Tik pasklidus žiniai apie visuot. susirinkimą ir šio sekretoriato sudarymą ,tuojau Šv. Tėvą aplankė visa eilė krikščioniškų bažnyčių vadų. Anglijos bažnyčios primo vizitas popiežiui laikomas istoriniu. Konstantinopolio Rytų Bažnyčios patriarchas Atenagoras I, vadinamas antruoju popiežium pasaulyje, pažadėjo atsiųsti savo stebėtojus. Paskutiniu laiku buvo net gandų, kad jis pats asmeniškai atvyks į susirinkimą, bet tam atrodo dar reikiamos sąlygos nėra pribrendusios. Anglikonų ir visa eilė protestantiškųjų bažnyčių irgi atsiųs savo stebėtojus. Heidelbergo un-to protestantų teologijos prof. Schlink, atstovaująs Vokietijos protestantų — evangelikų bažnyčią, jau visą laiką yra kaip stebėtojas krikščionių vienybės sekretorijate.

### Komisijų nariai

Komisijų narius parinko popiežius iš įvairių pasaulio kraštų, kardinolų, vyskupų ir kunigų. Tose dvylikoje komisijų ir trijuose sekretoriatuose yra 400 narių ir apie 300 įvairių teologijos bei kanonų teisės patarėjų.

Komisijų darbas yra iš tos medžiagos, t. y. iš tų 8 972 gautųjų ir savo pridėtų pasiūlymų sudaryti provizorinius nutarimus, paruošti klausimus, kurie turėtų būti įtraukti sus-mo dienotvarkėn svarstymui ir balsavimui. Ir šių visų komisijų svarbiausia yra Centrinė komisija, kuriai pirmininkauja pats popiežius arba jo legatas — kardinolas. Šiai komisijai priklauso visi kitų komisijų pirmininkai ir kiti skirti nariai — viso 90 asmenų ir 26 patarėjai. Joje nėra nė vieno žemesnio rango, kaip vyskupas ar vienuolyno ordeno generolas.

Visos komisijos savo paruoštus projektus siunčia šiai Centrinei komisijai, kuri, galutinai patikrinus ir popiežiui patvirtinus, nustato, kurie klausimai turi būti įtraukti sus-mo darbotvarkėn. Centrinė komisija taip pat nustato sus-mo eigos ir balsavimo taisykles.

Iš Amerikos vyskupų Centrinėje komisijoje yra trys: Kard. Spellmanas, kard. McIntyre ir Cincinnati arkivysk. Alter. Vysk. Wright yra teologinėje komisijoje ir dar kiti aštuoni vyskupai priklauso įvairioms komisijoms. Visa eilė Amerikos vyskupų priklauso pakomisijom ir patarėjų grupei.

Teologinė komisija irgi yra labai svarbi, nes joje svarstomi klausimai, susiję su tikėjimu ir morale. Joje paruošiamas ir naujų dogmų skelbimas, bet šia me sus-me neatrodo, kad jų būtų paskelbta.

Visuotinis Bažnyčios susirinkimas yra istorinis įvykis. Ir jau vien dėl jo šie — 1962-ji — metai taps istoriniais. Pracityje per 2.000 metų jų buvo tik 20! Šis renkasi 92 m. praėjus nuo paskutiniojo sus-mo, irgi Vatikano vardu vadinamo. Taigi mūsų gyvenamame amžiuje jis ir bus vienintelis.

Jis renkasi didelės grėsmės ir didelės ideologinės įtampos laikais, todėl jo paruošiamieji darbai, jo eiga ir jo nutarimai turėtų būti lydimi mūsų nuoširdžios maldos.

# IŠ LENKIJOS ATSKRIDO DVI LIETUVĖS

Iš Lenkijos į Chicagą gegužės 19 d. atskrido Jadvyga Radėnienė, 80 m., su savo dukterim Irena. Abidvi Lenkijoje išgyveno keliolika metų. Iš Lietuvos pasitraukusios artėjant antrai bolševikų okupacijai, gyveno buvusioje Pomeranijoje, kaime, netoli Bytowo. Irena 1944 m. jau buvo pasiekusi Meerbecko stovyklą, anglų zonoje, Vokietijoje, bet, kai patyrė, kad tėvai įstrigę Lenkijoje, ir ji grįžo į Lenkiją, išsižadėdama laisvės ir pasiaukodama tėvams.

Tėvelis mirė 1955 m. Chicagoje gyvenanti Radėnienės duktė Ona Stukienė (Brazdžionienė) per pusantrų metų joms išrūpino leidimą atvykti į JAV, padedant Tarasevič agentūrai, Chicagoje. Lenkijos įstaigos per tris mėnesius davė užsienio pasus išvykti.

Lenkijoje buvo gavusios žemės vieną hektarą su trobele išsimokėjimui. Išvykdamos turėjo visą tą nuosavybę atiduoti valdžios įstaigoms ir viskas prapuolė, ką buvo įmokėjusios. Kai gyveno, turėjo mokėti draudimo ir kitus mokesčius, o išvažiuojant valdžios pareigūnai ėmė šnekėti, kad jau ta trobelė netinkama gyventi, ją reikią nugriauti, ir nieko už ją nesumokėjo.

Būdamos Lenkijoje, klausydavo lietuviškų radijo programų iš Muencheno, Madrido, Vatikano ir Amerikos Balso. Nors komunistai trukdydavo, bet buvo galima girdėti. Ypač mėgdavo klausytis lietuviškų dainų, Vasario 16 d. minėjimų. Iš karto to komunistai trindavosi palangėmis, sekdami, ar kas neklauso užsienio programos. Bet dabar jau taip nekontroliuoja. Vasario 16 d. išgirsdamos himną, pagarbiai atsistodavo. Vienas lietuvis buvo iš Lietuvos atvykęs į Lenkiją ir norėjo savo tėvus parsivežti, bet neįsileido dabartinė okupacinė Lietuvos valdžia.

Lietuvių dar yra Lenkijoje. Labai norėtų grįžti į Lietuvą, bet tik į laisvą. Dabar Lenkijoje dar lengviau gyventi, kolchozų mažiau, maisto daugiau. Lenkai dabar palankūs lietuviams. Lengvai pilietybę duoda, ypač apsigyvenantiems anksčiau vokiečių valdytose žemėse. Nori, kad kuo daugiau nevokiško elemento įsikurtų. Vokiečių dauguma iš tų plotų išvyko į Vokietiją, lenkams tardami: "Kaip mes su lagaminais išvažiuojam, taip ir jūs turėsite išsidanginti. Mes grįšime!".

Lenkijon atsidūrusios, lietuvaitės tvirtai laikosi ir neteka už kitataučių. Ir Irenai išvažiuojant, lietuvaitės prigrasė ne tekėti už ne lietuvio, "nemaišyti kraujo".

Atvykusios iš Lenkijos lietuvės pasakoja, kad mokyklose jau nebeleidžia dėstyti tikybos ir bažnyčiose jau ima kliudyti. Bažnyčios, klebonijos apkrautos dideliais mokesčiais. Negali išsimokėti, tai baldus kartais pareigūnai išparduoda. Čenstakavos Šv. M. Marijos paveikslas vežiojamas po parapijas. Su plaukia minių minios, paskiau kunigams užkrauna pabaudas "už susisiekimo trukdymą".

Žmonės laukia permainos, rūgoja ant amerikiečių, kad taip ilgai delsia. Didesniuose miestuose daug rusų. Žmonės pasakoja, kad, kai ateina į Lenkiją iš Amerikos laivai su maistu, daugeliu atvejų perkrauna į traukinius ir išgabena į Rusiją. Miškus baisiai kerta. Žmonėse įsitikinimas, kad daug daug ką gabena į Rusiją.

Lenkijoje gyvenantieji gali susirašinėti su Lietuvos žmonėmis, bet siuntinių pasiųsti neįmanoma. Muitas be galo didelis. Irena bandė siųsti vaistų, siuntinys nuėjo iki Vilniaus ir sugrįžo.

Gyventojai komunistų ne-

(Nukelta į 4 pusl.)

Ona Stukienė su atvykusia iš Lenkijos mamyte Jadvyga Radėniene ir sesute Irena Radėnaite.

VYTAUTAS VOLERTAS

# UPĖ TEKA VINGIAIS

ROMANAS

Gatvėje jau visomis pusėmis knibždėjo žmonės. Stumdydamiesi ir griuvinėdami po sniegus, į mokyklas traukė vaikų būreliai. Skubėjo ir gimnazistai, užrietę galvas, kreivai žvilgčiodami į mergaites su raudonomis ar mėlynomis kepuraitėmis, besinešančias glėbius knygų ir nuraudusias gal nuo skruostus šiūruojančio šalčio, gal nuo paauglių žvilgsnių. Traukė ir studentai, palengva, užsimąstę ir tokie rimti, lyg ne šiam pasaulyje gyventų ir skirtingomis mintimis kaip kiti galvotų. Skubėdami pro jauniklius, nėrė darbininkai, lengvai apsirengę, nugeltomis ausimis, lyg stengdamiesi nuo šalčio pabėgti, susirūpinusiais, neskustais veidais, tur būt, galvodami, kaip atliekamą centą pasidaryti ir vaikams gardesnį kąsnį parūpinti. Ant suminto šaligatvio sniego slidinėjo ir jaunos moterys, į ilgus batus kojas sugrūdusios. Tai gailestingosios ligoninių seserys, tai raštininkės ir sekretorės.

Šioje minioje dažnai pasirodydavo ir kailiniuotos apikaklės. Lyg senų laikų bajorai, lyg dvarininkai, į brangius apsiaustus įsivynioję, palengva ir atsargiai žingsniavo aukšti valdininkai, bankų direktoriai, įmonių vedėjai. Ruduose dideliuose portfeliuose nešėsi sudėtą visą savo išmintį. Iki blizgėjimo įsiganę, nežvilgčiojo aplink, tik išdidžiai žengė priekin, lyg apie juos nieko daugiau nebūtų, kartas nuo karto žemai kam nusilenkdami ir taip išsišiepdami, kad net garų kamuoliai iš burnos išsiveržd avo.

Tomas savo kaimyną Matukonį giliai užjautė ir tik apie jį, šaltyje likusį, galvojo. Gal dėl to, kad jau puikiai žinojo, jog netrukus ir jis nekantriai lauks, rūpinsis ir nervinsis. O Julija kentės skausmus, kol kažkokia nauja būtybė, iki šiol nežinoma, ateis jų tarpan.

Jis taip norėjo šią naujieną pasakyti Matukoniui, jį ramindamas, taip jam niežėjo liežuvį, bet dar iškentė, dar susivaldė, ir kol kas paslaptį žinojo tik jiedu. Bet jau neilgam, ne, gal savaitei, gal kitai, nes Julija stambėjo ir apvalėjo, o ir nutylėti nebuvo taip lengva.

8.

Nors Jasaičių namuose buvo ramu ir kiekviena valandėlė ateidavo ir nubėgdavo savo vaga, lyg upelis giliuose krantuose, niekad iš jų neišsiveržd amas, kiekviena paskutinėmis dienomis naujienų ir netikėtumų pasitaikė apsčiai. Gal dėl to, kad artėjo Kalėdos ir žmonės daugiau skubėjo, greičiau bėgo, vis atsigręždami atgal ir bailiai pasižiūrėdami, ar jos dar toli, ar neužklups netyčiomis, nepasiruošus. O šitas atstumas mažėjo ir mažėjo, tirpo diena iš dienos, lyg vaško gabalas liepsnose, ir, regis, jau girdėjosi šventiniai skambučiai padangėse, jau, rodosi, plaukė giesmės, dar tylios ir vos užčiuopiamos, bet garsėdamos ir garsėdamos, nes šventės buvo tik už poros savaičių, ranka pasiekiamos ir akim užmatomos.

Kiemo vartai užsidarydavo tik vėlyvai nakčiai, kai nuo bėgiojimo visiems sąnariai aptirpdavo, tačiau dar ir tada ilgai vienam ar kitam lange matydavai šviesą, kuri, per stiklą persisunkusi, kaip lava veržėsi laukan ir padrikai voliojosi sniege. Už tai dienos metu per vartus žmonės siuvo ir siuvo. Vaikščiojo kiemo gyventojai, tai išbėgdami tai vėl grįždami, maišėsi svetimi, niekad nematyti, kiekvienas vis ką besinešąs ir taip užsigalvojęs, kad nematė, kas dedasi aplink, ir net geriausi pažįstami ar draugai prasilenkdavo nei kepurės nenukeldami, nei žodžiu nepasikeisdami.

Vaikai gatvėse šūkavo garsiau ir garsiau, jų būriai augo, gausėjo, nes vyresnieji, šventėmis užsiėmę, paliko juos Dievo valiai. Žmonės knibždėjo tirštai ir netvarkingai, lyg didelis tinklas, pilnas žuvų, o praeiviuose moterų skaičius diena iš dienos augo ir augo. Visų veidai buvo aptraukti tirštais minčių rūkais, pasikeitę, sunkiai atpažįstami, kad net ir tie, kurie nieko daugiau anksčiau nematydavo, kaip tik namų stogus, galvas nešė žemiau ir žemiau, lyg didelei naštai ant sprando nusėdus.

O vakarais gatvės taip sutviskėdavo šviesomis, taip suskambėdavo blizgėjimu, kad ne vienas nusigandęs sustodavo akimirkai ir gerai pasiklausydavo, ar nebus apsiskaičiavęs, ar ne Kalėdų naktis jaus bus sužėrėjusi savo paslaptinga žvaigžde. Tik krintantis sniegas elgėsi visai priešingai. Anksčiau jis piktai šėldavo ore, blaškydavosi ir kaukdavo, kaip pasiutęs vilkas, lįsdavo už apikaklių, skverbdavosi į akis, o ir žemę pasiekęs nenorėdavo nurimti, nes dar pašokdavo aukštyn ir šlaistydavosi apie kojas, lyg mažas šuniukas. Gi dabar jis tilo, lėtėjo, snūdo ir migo, jog tik lengvos sidabrinės žvaigždės plaukiojo ore, ramiai dainuodamos, o pailsusios žemyn leidosi taikiai, be triukšmo. Gatvės šviesa jose taip sutviskėdavo, kad nuo žibėjimo net svaigo galvos.

(Bus daugiau)

# KAIP ARAS IŠ RYTŲ Į VAKARUS

## Kun. J. Kučingio 25-ių metų kunigystės sukakčiai

Kun. Jonas A. Kučingis, Šv. Kazimiero liet. parapijos, Los Angeles, Cal., klebonas birž. 6 d. mini kunigystės sidabrinį jubiliejų. Gimęs Šnypšlių kaime, netoli Švėkšnos. Žemaitijos, 1909 m. gruodžio 23 d.

### Mokslo keliai

1927 metais, baigęs Švėkšnos progimnaziją, Jonas išvyksta Italijon pas tėvus Saleziečius Torino miestę tęsti mokslo. Mokytis jam sekasi, nes yra gabus, puikiai išmoksta italų kalbą ir pamilsta Alpes. Už poros metų Jonas grįžta tėvynėn ir Telšių kunigų seminarijoje studijuoja filosofiją ir teologiją bei ruošiasi kunigystei. Nepasitenkina sausomis vadovėlių žiniomis, bet ypatingai domisi sociologija ir jaunimo auklėjimu. Seminariją baigęs cum laude, Jonas 1937 mirželio 6 priima kunigystės šventimus iš vyskupo Justino Staugaičio. Nuo Telšių iki Los Angeles — jau 25 metai altoriaus tarnyboje.

### Altoriaus tarnyboje

Jaunas kunigas, Jonas Kučingis skiriamas vikaru ir kapelionu į Šilalę. Kun. Jonas atvyko Šilalėn su širdimi ant rankų. Trumpu laiku jis puikiai pažįstamas savo mokiniams ir parapijiečiams, nes širdies kalbą visi greitai perpranta.

Kai 1938 m. turėjo išvykti Italijon į Milano Švč. Širdies universitetą tęsti studijų, buvo palydėtas su gausiomis ašaromis ir daugybe gėlių.

Milane studijuoja sociologiją ir pedagogiką. 1939 metais grįžta Lietuvon. Tuoj skiriamas amatų mokyklos ir kariuomenės kapelionu Telšiuose. Telšiuose dirbdamas, suorganizavo neturtingiems mokiniams bendrabutį, kuriame rado prieglaudą apie 50 mokinių. Tačiau jo sėkmingą veiklą pertraukė bolševikų okupacija. Kun. Jonas iš kapeliono pareigų atleidžiamas ir vikarauja Varnių bei Kražių parapijose. 1940 metų rudenį, bolševikams areštavus Šilalės kleboną, kun. Kučingis siunčiamas administruoti šią didžiulę 10,000 sielų parapiją. Parapiečiai ir buvę mokiniai gėrėjosi savo klebono drąsa ir pasiaukojimu. Milicija ją areštavo keris kartus. Nežiūrint to, jis įvedė savaitines tikybos pamokas jaunimui bažnyčioje.

1941 metais, vokiečiams užėmus Lietuvą, iš kalėjimo grįžo Šilalės klebonas. Kun. Jonas skiriamas Telšių gimnazijos kapelionu. Darbas ir čia nebuvo lengvas, nes vokiečiai darė daug sunkumų. Mokiniams trūko ir maisto ir butų. Kun. Jonas suorganizavo mokiniams valgyklą, kurioje apie 200 būdavo aprūpinami maistu. Naciams neduodant popieriaus religinio turinio knygoms spausdinti, kun. Jonas 1942 metais (su 1939 data) išleido 30,000 egz. giesmyną.

### Kelionė į pasaulį

Kučingis, 1944 m. bolševikams artėjant į Lietuvą pasitraukė į vakarus. Vokietijoje paskyrė kun. Joną darbuotis Nasgenstadt'o, Wuertenberge, parapijoje, būnant ir seselių kapelionu.

Kun. Jonas Kučingis 1946 liepos 27 d. buvusio Švėkšnos klebono prel. Juliaus Maciejausko

**Kun. Jonas Kučingis,** Los Angeles Šv. Kazimiero parapijos klebonas

rūpesčiu pasiekė Ameriką. Pradžioj apsistojo Šv. Andriejaus par., Philapelphijoj. Pa., o paskiau vyko į Šv. Kazimiero par. Los Angeles, Calif. Čia vyskupo skiriamas vikaru pas prel. J. Maciejauską. Deja, neilgai be teko kun. Jonui dirbti kartu su prelatu, nes jis jau sirguliavo. 1947 balandžio 11 d. kun. Jonas buvo paskirtas Los Angeles Šv. Kazimiero bažnyčios administratorium ir lietuvių klebonu. Taigi 15 metų klebonavimo sukaktis.

### Našūs darbai

Iš savo pirmtakūno paveldėjo seną 11 kambarių namą (2511 Third Ave., Los Angeles), po kurio stogu buvo ir bažnytėlė, talpinanti apie 70 žmonių. Jaunasis klebonas šį kartą buvo kaip besparnis aras, — be pinigų, be kalbos, be patyrimo. Tačiau viena jam buvo aišku, — iš čia reikia keltis. Šią vietą pardavė ukrainiečiams katalikams ir nupirko presbiterionų maldos namus laikinai bažnyčiai su šalia esančiu namuku klebonijai (2704 St. George St., Los Angeles). Tai buvo 1948 metai.

Kun. Jonas turi būti geras šachmatininkas, nes pramato iš anksto bent penkis ėjimus. Parapijos kūrime parodė ypatingo įžvalgumo. Kūrė, statė ne tik šiai dienai, bet ir ateičiai. Metai po metų parapijos pastatai augo ir gražėjo. 1951 lapkričio 4 buvo pašventinta nauja, lietuviško stiliaus, erdvi bažnyčia, kuri talpina apie 500 žmonių. Gi 1959 metais parapijos pastatai pilnai atbaigti. Pastatyta nauja pradžios mokykla, kurioje dabar mokosi 212 vaikučių, pilnai įrengta klebonija, vienuolynas ir salė. Kun. Jono Kučingio dėka, Šv. Kazimiero parapija tapo žiburiu visiems plačiosios pietų Kalifornijos lietuviams.

Los Angeles Šv. Kazimiero bažnyčia, statyta 1951 m.

Kai 1948 metais būriai tremtinių ėmė ieškoti šiame plačiame krašte Amerikos, kun. Kučingis skubėjo jiems padėti. Sudarė virš 300 darbo ir buto garantijų; parapijos pastatai, — klebonija, salė net ir garažas,— tapo pirmuoju daugelio tremtinių lizdu. Iš čia su jo pagalba ieškomas darbas ir butas. Nuo 1949 metų prie parapijos sėkmingai veikia jo įkurta Lituanistikos mokykla, įvairios organizacijos. Nuo 1952 m. rudens, kun. Jono Kučingio rūpesčiu leidžiamas dvisavaitinis laikraštis "Lietuvių Žinios", kurio tikslas sujungti visus išblaškytus tautiečius. Jį skaito daugiau 1.000 šeimų. Gi nuo 1954 jo sumanymu ,kasmet organizuojama Kalifornijos Lietuvių diena, kuri sutraukia net iki 3.000 dalyvių, jų tarpe daug žymių amerikiečių ir valdžios žmonių.

### Jubiliejaus minėjimas

Kun. Jonas Kučingis, minėdamas savo kunigystės sidabrinį jubiliejų, altoriui atiduotus metus galėtų taip paskirstyti: 7 metai Lietuvoj, 2 metai Vokietijoj, gi 16 metų savo paties išsugdytojon Los Angeles Šv. Kazimiero lietuvių parapijoj, po kurios sparnu gyvenimo prasmę randa apie 5.000 parapiečių.

Birželio 17, 10:15 val. ryto, jis kartu su savo parapiečiais, draugais ir rėmėjais aukos iškilmingas padėkos šv. mišias gerajam Dievui, kuris taip gausiai laimino jį ir Šv. Kazimiero parapiją. Kun. Kučingio padėkos, mišiose galės tik dvasioje dalyvauti jo senutė 86 metų amžiaus motina ir 4 sesutės, kurios vargsta Lietuvoje.

T..

## Sovietai skurdūs lenktyniautojai

"U. S. N. a. W. Report" surinktais duomenimis, sovietų pramonė ir žemės ūkis gali pasivyti JAV, minimum 23 metų laikotarpy, tačiau gali užtrukti ir 500 metų.

Iš studijuotų 47 gaminių tarp 1913 — 1958 metų sovietai pralenkė amerikiečius tik penkiose: dviračių gamyboje, siuvamų mašinų, žuvies miltų ir guminės avalynės.

Jeigu Sov. Sąjungos ir JAV gamyba augs tuo pačiu greičiu, kaip 1928 — 1955 m. laikotarpyje, sovietai pasivys JAV tik po 54 metų. Tais pačiais duomenimis įrodoma, kad Sov. Sąjungos gamybos augimas nėra pastovus ir užtat betkokios kalbos lieka tik pasakomis. Pagal 1954 m. kainas, sovietų pramonė 1913 m. buvo atsilikusi nuo JAV 30 bilijonų dol., 1928 m. skirtumas buvo $56 bol., 1955 m. — $115 bil.

Taigi, duomenys rodo, kad Sov. Sąjunga pasivijime nėra padariusi jokios pažangos ir turėtų kas nors katastrofiško atstiikti JAV ekonomijoje, kad ji būtų pralenkta.

### ŪKINĖ KONFERENCIJA PAS PREZIDENTĄ

Baltuose Rūmuose, Washingtone, įvyko ūkinė konferencija, kurioje ieškota darnesnio veikimo būdų vyriausybei, darbininkijai, pramonės vadovams. Pasitarimuose dalyvauti buvo pakviestas ir prel. G. T. Higgins.

## Atvyko iš Lenkijos...

(Atkelta iš 3 psl.)

mėgsta. Laukia laisvės, nenori rusams vergauti. Į Ameriką važiuotų visi, kad tik galėtų.

Mamytė išlaikė kelionę labai gerai, ypač buvo gera skristi sprausminiu lėktuvu. Amerikoje jas ypač stebino "marios automobilių" ir daugybė reklamų. Dabar mielai skaito "Draugą", "Ateitį", tremty išleistas knygas, nes ten laisvos spaudos niekada nėra gavusios. Apsigyveno žento Antano Stuko namuose, 2941 W. 71 St., Chicago 29, Ill.

J. Pr.

Amerikiečiai kariai žygiuoja Thailande, 40 mylių nuo Korat miesto. Kariai yra iš Schofield barakų Havajuose. (UPI)

## Spaudoje ir gyvenime

(Atkelta iš 3 psl.)

ma ir reikia išlaikyti, nepaisant, kad tai gali pareikalauti nemažo pasiaukojimo. Ir tas moralinio idealizmo užakcentavimas net ir tautos gaivastingumui turi didelės reikšmės.

Štai, imkime kaimyninės Latvijos pavyzdį. Ten du trečdaliu protestantų ir vienas trečdalis katalikų. Prieš II Pasaulinį karą ten buvo vedama statistika ir tikybomis. Šių eilučių autorius buvo specialiai išvykęs į Latviją šeimų problemų patyrinėti. Statistikos duomenys atskleidė, kad du trečdaliai nekatalikų gyventojų turėjo daugiau mirčių negu gimimų. Jų tarpe lengviau buvo žiūrima į perskyras. Tuo gi tarpu trečdalis katalikų gyventojų savo gimimų skaičiumi ne tik papildė nuostolius iš anų dviejų trečdalių, bet dar padarė, kad latvių tauta buvo savo skaičiumi auganti, didėjanti. Tai nulėmė trečdalis gyventojų, iš kurių tarpo buvo vienuolių ir kurių tarpe buvo gyvas skatinimas stoti į vienuolynus.

Įdomu, kad Latvijos vyriausybė pastebėjusi, kiek sunkumų atneša suirusios šeimos, net per radiją ėmė skatinti, kad žmonės tuoktųsi bažnyčiose, nes buvo nustatyta, kad šitokios moterystės yra pastovesnės.

J. Pr.

Laiko laiptais

# Hollywoodas, gydytojai ir paroda

**TADAS MICKUS, Los Angeles, Calif.**

Hollywood'o inspiruotas amoralinių filmų antplūdis pradeda iššaukti jau ir reakciją.

Keletas kongreso atstovų jau reikalauja valdžios įsikišti ir suduoti per pirštus purvo vertelgoms, kurie dideliais šuoliais stumia šio krašto jaunimo tvirkinimą.

Netruks, žinoma, laisvės gynėjų ir konstitucijos žinovų, kurie bus prieš, tačiau Amerika neišvengiamai turės pasukti į cenzūrą, jei nenorės leisti visai sunaikinti savo moralinį užnugarį. Jei dabartinė amoralinė orgija daug ilgiau tęsis, tai nereikės rūpintis jokiais išoriniais pavojais.

Malonumų ieškojimas ir nepajėgumas nusilenkti disciplinai bei pasiaukojimui nuves lygiai tomis pačiomis pėdomis, kuriomis prieš 16 šimtmečių istorijos archyvan nužingsniavo Romos imperija.

Amerikos gydytojų puolimai prieš prezidento remiamą socialinio draudimo įstatymą vaizdžiai įrodo, kad yra paliesta jų pati jautrioji vieta — piniginė (ne širdis....). Gydytojų pusėje, deja, stovi didelė šio krašto komercinės spaudos dalis.

Amerikos gydytojų draugija (AMA) daro didelį "meškos pasitarnavimą" kapitalizmo sistemai, piršdama mintį, kad bet koks socialinis draudimas yra grynas marksizmas. Pilkai žmonių masei tad nuolat pristatomi visokie reikalingi ir pažangūs reiškiniai, kaip komunizmas ir tokiu būdu netiesioginiai ugdoma simpatija tiems vardams ir jų įdėjoms.

*

Kažin kodėl viskas nutilo dėl lietuvių pasirodymo New York pasaulinėje mugėje 1964-5 metais. Pirmas šį reikalą iškėlė jau prieš metus J. Stukas iš New Jersey, visai teisingai nurodydamas, kad tai būtų puiki proga parodyti savo menines pajėgas.

Kadangi tuo metu bus pabaigtas tarpkontinentinis televizijos tinklas, būtų dėkinga proga visam pasauliui pamatyti mūsų tautinį meną. Apie šį svarbų reikalą iki šiol tepasisakė tik keli žmonės.

Laiko liko mažai. Reikia išrinkti arba sukviesti lietuvių pasirodymui ruošti komitetą, susidedantį iš energingų ir šio krašto reklaminius metodus su prantančių žmonių.

Ar nevertėtų LB valdybai apie tai pagalvoti ir pasitarti su J. Stuku, kuris yra tikrai tos srities žinovas, ir pajudinti tą sunkų vežimą iš vietos?


10%, 20%, 30% pigiau mokėsite už apdraudą nuo ugnies ir automobilio pas
FRANK ZAPOLIS
3208½ West 95th Street
Chicago 42, Illinois
Tel.: GA. 4-8654 ir GR. 6-4339.

DAINA ELECTRONICS
Sav. inž. A. Seménas
TV - RADIJAI - JUOST. REKORDERIAI
STEREO FONOGRAFAI - PLOKŠTELĖS
ANTENOS - BATERIJOS - LEMPUTĖS
EL. VIRT. PRIETAISAI - LAIKRODŽIAI
Viskam žemiausios kainos ir garantija
3321 S. Halsted St. - CLIFFSIDE 4-5665

MOVING
J. NAUJOKAITIS
Ilgų metų patyrimas ir apdraustas perkraustymas
WA. 5-9209 Chicago, Ill.

AL—TONY
DECORATING
Ilgametė patirtis dažyme—dekoravime. Pigu. Sąžininga.
A. DIKINIS. GA 5-5867.
A. BURBATT: 3-885653.

BAŽNYTINIŲ PAMALDŲ VADOVĖLIS
yra gaunamas Drauge. Jame yra visos reikalingos maldos ir giesmės bei liturginiai nurodymai. Išleido Kunigų Vienybė, 2 pataisyta laida. Kaina $3.50. Užsakymus siųsti: DRAUGAS, 4545 W. 63rd St., Chicago 29, Ill.

GRADINSKAS
J. G. TELEVISION CO.
2512 W. 47th St., FR 6-1998
TV RADIJAI, HI-FI, VĖSINTUVAI
Pardavimai-taisymai Sek. uždaryta

MOVING
R. ŠERĖNAS perkrausto baldus ir kitus daiktus. Ir iš toli. Miesto leidimai ir pilna apdrauda.
2047 W. 67 Pl. WA 5-8063

VALYMAS
KILIMAI, APMUŠTI BALDAI valomi. Sienos valomos ir dažomos — J. Rudis
Tel. CLiffside 4-1050

TELEVIZIJAS
paprastas ir spalvotas nebrangiai taisau. Už patarnav. vietoje $3.00, už dirbtuvės darbą—$10.00 ir dalys. Pigios paveikslinės lempos.
J. MIGLINAS
2549 W. 69th St. II a. PR 6-1063

SOPHIE BARCUS RADIO ŠEIMOS PROGRAMOS
Kasdien nuo pirmadienio iki penktadienio 10 iki 11 val. ryto. Šeštadieniais ir sekmadieniais nuo 8 iki 9:30 val ryto Vakaruškos pirmad 7 val. vak
VISOS PROGRAMOS IŠ WOPA
1490 kil. AM ir 1027 mg. FM
Tel. HEmlock 4-2413
7159 So. Maplewood Ave., Chicago 29, Ill.

VESTUVIŲ NUOTRAUKOS IR AUKŠTOS RŪŠIES FOTOGRAFIJOS MŪSŲ SPECIALYBĖ.
PRECIN PHOTO STUDIO
4068 Archer Ave. Tel. VI 7-2481
(Incorporated)
EDVARDAS ULIS, sav.

MOVING
Apdraustas perkraustymas iš įvairių atstumų
A. VILIMAS
3415 S. Lituanica Ave.
Tel. FRontier 6-1882

DIDELIS PASIRINKIMAS
ALUMINIJAUS IR STAINLESS STEEL DURŲ — 14 rūšių; LANGŲ — 23 rūšių; STOGELIŲ (AWNINGS) — 7 rūšių; SIETELIŲ (SCREENS) — 4 rūšių; TVORŲ — 4 rūšių. Visus šiuos įrengimus KOSTO BUTKAUS NAMŲ PAGERINIMO BENDROVĖ išpildys nebrangiai — fabriko kainomis ir išsimokėjimui iki 3 metų. Nemokamas įkainavimas ir pavyzdžių parodymas jūsų namuose. Teirautis
PRospect 8-2781 arba GRovehill 6-1760

NAMAMS PASKOLOS ŽEMAIS NUOŠIMČIAIS
Paskolas duodame lengvomis sąlygomis ir mėnesinius mokėjimus pritaikome pagal jūsų išgales.
Dėl visų informacijų kreipkitės į
MUTUAL Federal SAVINGS
and Loan Association
Chartered and Supervised by the United States Government
2202 W. CERMAK ROAD • CHICAGO 8, ILLINOIS
Phone: VIrginia 7-7747 John J. Kazanauskas, Pres.
Automobiliams vieta greta mūsų įstaigos

KAM PERMOKĖTI ir būti nepatenkintu, kad galima įsigyti puikų mažai vartotą betkokios firmos nuo 1956–1961 metų modelių garantuotą automobilį? Duodame 6-ių mėn. garantiją.
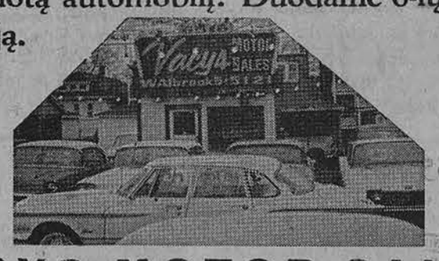
VACYS MOTOR SALES
6516 S. Western Avenue, Chicago 36, Ill.
Telef. WAlbrook 5-5121

Kas tik turi gerą skonį,
Viską perka pas Lieponį!
LIETUVIŲ PREKYBOS NAMAI
TURI DVI KRAUTUVES CHICAGOJE:
BRIDGEPORTE, 3207 S. Halsted St., VIctory 2-4226
Vedėjas E. RUDAITIS
FURNITURE CENTER, INC.
MARQUETTE PK., 6211 S. Western, PRospect 8-5875
Vedėjas J. LIEPONIS
Pirmad. ir ketvirt. nuo 9 iki 9:30; kitom dienom nuo 9 iki 6 v. v. Sekmadieniais abi krautuvės atidarytos nuo 12 iki 5. Penktadienio vakare iki 9:30 valandos vakaro atidaryta tik 6211 South Western Ave. krautuvė

# BOSTONO ŽINIOS

## KANTATA APIE LIETUVĄ

Gegužės 20 d. bostoniečiai išgyveno tikrai retą meno šventę. Jojė, be mums jau girdėtų dainų iš operų arijų, pirmą kartą buvo atlikta kantata apie Lietuvą.

Pirmoje koncerto dalyje Bostono mišrus choras, kompozitoriaus Juliaus Gaidelio vadovaujamas, gražiai atliko penkias chorines dainas: Pavasario daina — J. Gaidelio, Augo putinas — J. Gruodžio, Užmigo žemė — Č. Sasnausko, Vėjo dukra — St. Šimkaus ir Pasėjau dobilą — J. Gaidelio. Pastarąją dainą turėjo pakartoti.

Toliau Vilniaus operos solistas St. Liepas, su jam įprastu gyvu įsijautimu, atliko serenadą — Denza ir Aukso stabas — Gounod, o jaunoji Bostono lakštutė Daiva Mongirdaitė, tikrai subtiliai atliko arijas iš operos Kaukių balius — G. Verdi ir Liu ariją iš operos Turandot — G. Puccini.

Antroje koncerto dalyje buvo atliktas naujas kompozitoriaus Juliaus Gaidelio kūrinys, taip pat naujam poeto Stasio Santvaro kūriniui Kantatai apie Lietuvą. Kadangi ir kompozitorius ir poetas yra nuolatiniai Bostono gyventojai, todėl bostoniškiams ir teko laimė pirmiesiems pasidžiaugti tos kantatos premjera.

Kantatos atlikėjai buvo: Bostono mišrus choras, kompozitoriaus J. Gaidelio vadovaujamas, sol. Daiva Mongirdaitė, Vilniaus operos sol. St. Liepas ir akompaniatorius V. Vasyliūnas. Kantata susideda iš 3 dal.: giedriosios, liūdnosios ir iškilmingosios. Ir muzika ir žodžiai iš choristų lūpų skiedė ypatinga darna.

Pirmoje dalyje, tarp kitų posmų, choras gieda: — Mes regime tave, kaip žiburį aukštų erdvių, kaip saulė, tavo veidas juokiasi giedriai, ir girdime gyvybės baisą Nemuno srovių, ir kaip tavam danguj apsvaigę chuba vyturiai.

Po to solistė D. Mongirdaitė svajingai gieda: — Žalio, žydinčio pavasario giedrioj platybėj — tulpių ir lelijų pumpuruos esi gyva — tu manoj širdy esi pavasario linksmybė, mano saulė, mano Lietuva!

Pirmoji dalis užbaigiama choro ir solistės vilties daina: — Degame laisvom dienom, kaip mėlynų dausų žvaigždėm, saulėj noksta derlius vasarojų — ir dainų garsai į dangų nuplazda kregždėmis, teka upė neišsenkančių rytojų.

Antrojoj daly solistas St. Liepas dainuoja gilų skundą, kad prabėgo ir nubėgo vasaros gėlynų saulė, grėsmingais debesimis grėsmingai suduzgė audra, slėgia sutemos ir drasko širdį žudanti apgaulė, pradingo iš langų, iš sodų ir veidų giedra.

Toliau seka antrosios dalies choras: — Žengia, žengia geležim apkalti broliai, rimbais plakami sukniumba Sibiro pusny, jų krauju aplieti rūstūs tundrų toliai, vandenio neranda jie gim tam slėny.

Komp. J. Gaidelio kantata apie Lietuvą, išpildoma Bostone, Mass. Diriguoja pats komp. Gaidelis.

Šios dalies muzika taip išraiškiai ir taip stipriai susijusi su žodžiais, kad tikrai girdi kankinių brolių sunkius Sibiro taigose žingsnius, žvangančius jų geležinius pančius ir jauti tą gilų, kaip jūra, skausmą ir liūdesį. Neveltui ne vienam ašaras išspaudė.

Pabaigai, giliame susikaupime, nuskamba choro ir solisto lūpomis malda: — O Dieve, mūsų dalios baisią kančią nuneški Nemuno negrįžtančia srove, te mūsų širdys didžią laisvės šventę švenčia, mes prašome, mes meldžiame o, Viešpatie, Tave.

Trečioji kantatos dalis prasideda pirmosios dalies daina: — Per amžių tolumas tu ateini, mana tauta, per kruvinų kovų ir pergalių dienas.

Toliau solistė ir solistas svajingai ir viltingai gieda: — Regiu, parbėga ryto saulė, krantan sidabrą žeria ežerai — taika, taika visam pasauly, į dangų bokštus kelia jovarai.

Ir pagaliau paskutinė ugninga daina, kurioje choras ir solistai, visu dvasios pakilimu, traukė laisvajai Lietuvai himną: — Aušra atskrieja, ta viešnia padangių, pavasario balsų daina gyva! pakilkite visi žiedai palangių, jau laisvės saulėj spindi Lietuva!

Čia ir choras ir solistai išvystė nuostabiai didelį muzikinį kilimą ir jėgą.

Akompaniatorius Vytenis M. Vasyliūnas buvo geras choro palydovas.

Kantatos muzika, kad ir moderni, gauti muzikos spalvomis, bet parašyta nesunkiai, todėl galėtų būti įsigyta ir atlikta stipresniųjų chorų.

Garbė ne tik kompozitoriui J. Gaideliui ir poetui St. Santvarui sukūrusiems tokį puikų kūrinį, bet ir Bostono mišraus choro choristėms ir choristams, kurie tikrai pašventė daug poilsio valandų šios kantatos pastatymui.

Tikėkimės, kad kol Bostono mišriam chorui vadovaus kompozitorius J. Gaidelis, o choro valdyboms tokie pasišventėliai kaip Izbickas, Vyt. Bruzgys ir H. Gineitis, lietuviškoji daina Bostono ir jo apylinkių padangėje skambės ir klestės.

**Pranas Lembertas**

### ANTIBIOTIKAI KULTŪROS KLUBE

Šių metų paskutinis Kultūros klubo susirinkimas įvyko gegužės 26 d. Dr. Stasys Jasaitis skaitė paskaitą apie paskutiniųjų 30 metų atradimus medicinos moksle. Dr. Jasaitis daugiau sustojo ties penicilinu, streptomicinų ir kitais antibiotikais. Jis nurodė, kiek daug sunkaus darbo yra įdedama, kad išgelbėtų žmogaus gyvybę ir pratestų jo amžių. Penicilinas dr. Fleming mažoje laboratorijoje, nuo to laiko, kai tą pelėsio grybelį vėjas putė pro langą į jo darbo kambarį 1928 metais, jo bandomas, globojamas ir auginamas penecilinas išgulėjęs net apie 12 metų, kol susiradę lėšos jo gaminimui ir pripažinimas jo veikimui.

Dabar šioje tyrimų srityje jau dirbama labai daug, tam esą lėšų ir tokių ilgų vilkinimų jau nebesą. Čia dr. Jasaičio lūpomis praslenka datos, pavardės ir vaistų pavadinimai ir kas svarbesnio buvo daroma ir tiriama šiame laikotarpy.

Po paskaitos klubo valdyba padarė metų veiklos apyskaitą.

Ateinančių metų kultūros klubo valdyba sudarys: dr. Stasys Jasaitis — pirm., P. Žiaugrienė ir Mickevičienė vicepirmininkė, o sekr. ir iždinink. bus surasti vėliau.

Šiais metais klubui vadovavo dr. Bronius Baškys — pirm., Jadvyga Barūnienė ir Dana Izbickienė — vicepirm., Apolin. Treinys — sekret., ir Stasys Eiva — ižd.

Susirinkimas baigtas tradiciniu kavos puoduku, tortais ir pyragaičiais, kuriuos per ištisus metus parūpindavo Barūnienė ir Izbickienė.

### Liet. B-nės Bostono apylinkės posėdis

B-nės apylinkės valdyba su deleguotais organizacijų atstovais turėjo posėdį, kuriame svarstė ir aptarė: 1) Nario mokestis bus renkamas per organizacijas, be to bus galima sumokėti ir Ivo bei Stelmoko namų pardavimo įstaigose. 2) Laisvės Varpe narių sprendėjų susirinkime B-nę atstovaus dr. inž. Jurgis Gimbutas, 3) Milijono fondo reikalu principe nutarta prisidėti 1.000 dolerių, pinigus surenkant iš įvairių B-nės rengiamų parengimų, 4) Užsakyta 100 knygų "(Palik Ašaras Maskvoje", 5) Bus ruošiamas Bostono apylinkės dešimtmečio paminėjimas, data ir programa bus pranešta vėliau, 6) Nutarta rūpintis dailiojo žodžio prieaugliu, sudarant dailiojo žodžio mylėtojų ratelį, 7) Tyrinėt lituanistų parengimo reikalą, sudarant lituanistikos kursus, 8) Kuchel ir Lipscomb rezoliucijos reikalu bendradarbiauti su ALTu, 9) surengti vieną ar daugiau parengimų B-nės vardu ir aptarta eilė smulkesnių reikalų.

### KRONIKA

— **Stasys Grebliauskas** gegužės 27 staigiai susirgo ir nuvežtas į ligoninę, kur jam buvo padaryta širdies operacija, po kelių valandų mirė. Stasys Grebliauskas daugumai buvo žinomas, kaip vokiškų radijo aparatų atstovas. Palaidotas gegužės 31 d.

— **Stasiui Santvarui** gegužės 27 d. suėjo 60 metų amžiaus. Radijo valandėlė "Laisvės Varpas" tos dienos beveik visą programą paskyrė rašytojui Santvarui. Rašytojas Antan. Vaičiulaitis kalbėjo apie Santvaro kūrybą, aktorius Henrikas Kačinskas padeklamavo sukaktuvininko eilėraštį "Mama". Inž. Zigmo Gavelio paruoštą montažą iš Stasio Santvaro kūrybos atliko Birutė Vaičjurgytė, Rita Ausiejūtė, Raimundas Žičkus ir Jurgis Jašinskas, kuris šį montažą ir režisavo. Buvo perduodamos Santvaro parašytos ir lietuvių muzikų komponuotos jo dainos. Taip pat dainavo ir pats Santvaras (Iš kaspino).

— **Birutės Kapočiutės ir Leono Pabedinsko vestuvės** bus birželio 23 d., šeštadienį, 11 val. lietuvių parapijoj So. Bostone.

— **Baigė universitetus:** Vytenis Vasyliūnas Harvarde fiziką, Romas Bričkus Bostono univr. pramoninę techn., Almantas Meižys ir Romas Venckus Northeastern univer. inžineriją, Antanas Kriščiūnas Northeastern univ. biznį, Dana Gedmintaitė Northeasten univ. biologiją, Irena Lendraitytė Tufts univ. biologiją, Norma Razvadauskaitė Emanuel kolegijoj biologiją, Loreta Kontrimaitė Emanuel kolegijoj chemiją, Dalia Vakauzaitė Bostono mokytojų kolegiją,

— **Baigė high school.** Alfonsas Baika, Vida Galdikaitė, Marytė Grinkevičiūtė, Mykolas Kasper, Gediminas Kuodis, Algis Lapšys. Kristina Lendraitytė, Živilė Mockutė, Janet Preskenytė, Glorija Razvadauskaitė, Palmyra Strazdaitė, Gintautas Vaičaitis, Nijolė Vaičaitytė, Arvydas Vaičjurgis, Juozas Venckus, Ignas Vileniškis, Richardas Kovė, Kazimieras Aukštikalnis ir Vaidas Vakauzas.

## SESUO INCARNATA MUZIKOS MAGISTRAS

Sesuo Incarnata

Birželio 10 d. Jordan Hall salėje Bostone bus iškilmingai įteiktas magistro diplomas su geriausiais pažymiaiss Jėzaus Nukryžiuotojo seselei Incarnatai. Ji studijavo piano ir "muzik education" Naujosios Anglijos konservatorijoj. Buvo vienintelė vienuolė šiais metais lankanti šią konservatoriją ir ją baigianti su geriausiais pažymiais.

Jos seneliai buvo atvykę iš Lietuvos 1888 metais. Tėvelis Grigorius Karbauskas ir mamytė Magdalena Landžiūtė (dr. Landžiaus-Seymor sesuo), jau gimę Amerikoje. Abu jau mirė. Seselė Incarnata užaugo Philadelphijoj, Pa. Į Jėzaus Nukryžiuotojo seserų vienuolyną, kurio centras dabar yra Brockton, Mass., įstojo dar Scranton, Pa. Ten baigė ir Marywood kolegiją. Labai mėgo muziką. Baigus kolegiją, šalia seselės mokytojos darbo, 10 metų vargoninkavo šv. Petro parapijoj, So. Bostone, kol iš jos šias pareigas perėmė iš tremties atvykęs muzikas Jeronimas Kačinskas. Vėliau sesuo Incarnata mokytojavo įvairiose vietovėse parapijų mokyklose. Nuo pereitų metų rudens vėl mokytojauja So. Bostone Šv. Petro parapijoj ir kartu yra šio vienuolyno So. Bostone vyresnioji ir praktiškai mokyklos vedėja (Pagal tvarką mokyklos vedėju yra parapijos klebonas). Seselė Incarnata gražiai kalba lietuviškai, nors augdama tos kalbos beveik nemokėjo. Ir dabar dar prisimena, kaip jau būdama mokytoja, pasiėmusi "Darbininką", tada leidžiamą Bostone, užėjusi į vienuolyno pastogę bandžiusi skaityti garsiai ir vis buvusi nepatenkinta savo ištariamais žodžiais, kurie vis atrodė negerai ištariami.

Pašaukimas tarnauti Dievui ir dirbti žmonių tarpe nėra dengvas. Bet turint ryžto ir truputį valios galima bandyti kopti moksle ir į aukštesnes pakopas. Seselės Incarnatos šis naujas mokslinis laipsnis tai patvirtina.

Jėzaus Nukryžiuotojo seselės Brocktone šalia savo pašaukimo ir kasdienių darbų atlieka ir kitus didelius darbus. Jos pastatė seneliams namus, o dabar stato gražią bažnyčią.

Kai jos tiek daug dirba ir siekia vis aukštesnių viršūnių ir mūsų pareiga ateiti į pagalbą ir joms padėti.

Seselės Incarnatos laipsnio gavimo proga noriu priminti visiems, kad kiekvienas iš mūsų galime ir privalome prisidėti prie koplyčios statymo, įmūrydami į ją po plytą", tai bus mūsų padėka ir pagalba už jų dirbamus darbus. O seselei Incarnatai siunčiame gražiausius svei kinimus ir linkėjimus.

*Pov. Žičkus*

# LIETUVIAI CALIFORNIJOJE

## Los Angeles, Calif.

### Baleto šokių vakaras

Neperseniai Los Angeles lietuviai buvo pradžiuginti menišku baleto bei tautinių šokių vakaru. Šis nuopelnas yra mūsų profesionalų baleto meisterių Jaunučio Puodžiūno ir Violetos Karosaitės. Šis bandymas publikos buvo priimtas su dideliu entuziazmu ir kuo geriausiais atsiliepimais.

Šį šokių vakarą J. Puodžiūnas su V. Karosaite ir savo studijos mokiniais bei tautinių šokių grupe Žilvičiu ruošė įtraukdami į programą klasikinius, modernius, tautinius bei išraiškos šokius. Programos pranešėjas buvo akt. Juozas Kaributas, kuris protarpiais gana vykusiai įpynė ir deklamacijų: Binkio — Vėjavaikiškas vėjas, Inčiūros — Akys ir Al. Barono humoristinį — Kovo mėnuo. Šis paskutinis kaip kam labai patiko.

Norint aptarti šokius, atliktus mūsų profesionalų — J. Puodžiūno ir V. Karosaitės, iš baleto Don Kichotas, Rapsodija, Vergo sapnas ir kt., būtų nelengva. Tiesiog neįtikėtina, kad šiose sąlygose mūsų lietuviai tokioje aukštumoje gali išsilaikyti. Tai buvo daug daugiau, negu publikos tikėtasi.

Šalia jų visa eilė jaunimo: Jonė Vaikšnorytė, Daiva Tamulaitytė, Rūta Skiriūtė, Kazlauskaitė, Kazutytė, Barauskaitė, Reklaitytės, Staikūnaitės ir visa eilė tautinius šokius šokančio jaunimo. Visi jie davė įnašą į šį šokių vakarą, kuris vyko gana puikioje Hollywood Assistance League Playhouse salėje Hollywoode.

J. Puodžiūnas, vyriausias šio šokių vakaro kaltininkas, yra kartu ir šokių mokytojas. Hollywoode dirba jau apie dešimt metų. Per tris sezonus yra dalyvavęs, kaip solistas garsiose Hollywood Bowl programose, tris metus šokęs Moulin Rouge kabareto trupėse ir taip pat dalyvavęs Hollywood Star Co. gastrolėse po visą Ameriką.

Jau keletą metų dirba baleto studijoje, kaip klasikinių ir išraiškos šokių mokytojas. Dabartinu metu yra sudaręs dvi grupes iš jaunųjų lietuviukų mokinių. Jis dirba labai sunkiose sąlygose, nes visi žinome kiek baleto instruktorius gali gauti mėnesinės algos. Jo troškimas puoselėti mūsų jaunimą, vesti į sceną ir lavinti šokio mene. Vakaras parodė, kad yra pajėgus duoti šokių vakarą bent vieną į metus. Lai virsta jis tradiciniu, kur mūsų jaunimas parodo savo metinį mokslo metų pažangumą, drąsą ir tobulėjimą.

**Korsp.**

JANINA ir KAZYS BALTRAMONAI
atidarė naują restoraną
RŪTA
MARQUETTE PARKE
6812 So. Western, PR 8-3493
Čia gausite lietuviškus valgius, pritaikytus jūsų skoniui!
KVIEČIA VISUS ATSILANKYTI!
Atdara kasdien nuo 7 val. ryto iki 8 val. vakaro, o sekmadieniais nuo 11 valandos ryto iki 8 valandos vakaro.

KVIEČIAME APLANKYTI MŪSŲ NAUJAS PATALPAS
CRANE SAVINGS
AND LOAN ASSOCIATION
B. R. PIETKIEWICZ, Prez.
2555 West 47th St. Tel. LAfayette 3-1083
PLENTY OF FREE PARKING
4 1/2%
Naujas aukštas dividendas numatomas mokėti ant investavimo sąskaitų nuo vasario mėn. 1 d., 1962 m.
PINIGAI ĮNEŠTI IKI 15 D. PELNO NUOŠIMČIUS NUO 1 D.
Dividendai mokami sausio ir liepos mėn. 1 r.
VALANDOS: PIRM. ir KETV. ..... 9 v. r. iki 8 p. p.
ANTRAD. ir PENKT. ..... 9 v. r. iki 6 p. p.
ŠEŠTAD. 9 v. r. iki 12 v. d. Trečiad. uždaryta.

BUICK'AS - LIETUVIŠKAS AUTOMOBILIS!
NAUJAUSIAS BUICK — V-6!
Šiš vėliausiai išėjęs Buick 2 Dr. Sedan su automatu, Radio ir šild.
Kaina tik .... $2,227.85
Taksai 89.11
Pilna kaina ... $2,316.96
Dan Kuraitis ● Liet. Prekyba
MILDA BUICK, INC.
907 W. 35th Street, Chicago 9, Ill., Tel. LA 3-2022

ON INVESTMENT ACCOUNTS
4 1/2%
GAUKIT NAMŲ PAGERINIMO IR MORGIČIŲ PASKOLAS PAS MUS!
Mūsų turtas viršija $21,000,000.00
Santaupos, atneštos prieš kiekvieno mėnesio 15 dieną, gaus dividendus už visą mėnesį.
VALANDOS:
Pirmad. nuo 9 iki 4
Antrad. „ 9 iki 4
Trečiadieniais uždaryta
Ketvirt. nuo 9 iki 8
Penktad. „ 9 iki 6
Šeštadiend. „ 9 iki 1
District DS Savings
AND LOAN ASSOCIATION
3430 South Halsted Street * Chicago 3 * CLiffside 4-0104
ALBERT J. AUKERS, Prezidentas

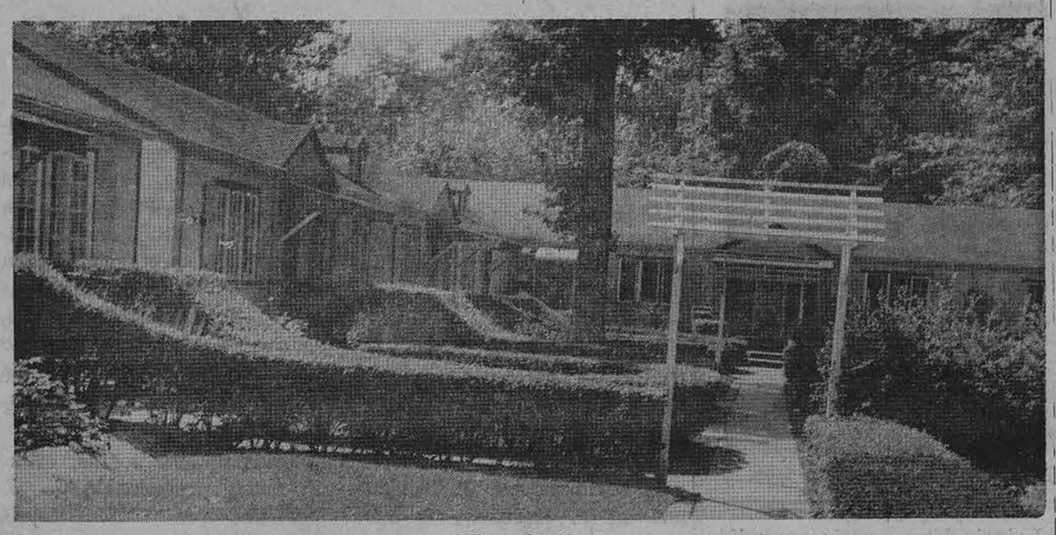

Odinų vila Venta

# Į MIELĄJĄ "VENTĄ" SUGRĮŽTANT

Karštą sekmadienio ankstyvą popietę paliekame Chicagos gatvių triukšmą ir pasukame plačiuoju keliu Union Pier, Mich., link. Mes skubame keliu, kuriuo dar praėjusiais metais ne kartą teko keliauti.

Po valandėlės kelionės štai ir praėjusiais metais ėmęs garsėti Union Pier, Mich. Medžių pavėsiuose susigūžę vilos, tarpe kurių daug lietuviškais vardais besivadinančių. Pasukame į Lake Shore Rd. ir mus pasitinka stambus užrašas "Venta".

Aplink gražiai išsidėsčiusius gyvenamuosius vienetus, viena grandine sujungtus į raidę "U" vingiuoja gyvatvorės. Kiemo viduryje ir plačioje aikštėje ošia ką tik lapus išskleidę vasarvietės pažibos — senieji medžiai. Aikštelėse įvairiaspalvės tulpės, bijūnai. Medžių viršūnėse čiulba pavasario giesmininkai, šakomis šokinėja vikrios voveraitės.

— Malonu pasveikinti mielus svetelius, bet štai dabar pas mus darbymetė. Baigiame pašalinti žiemos liekanas ir pasiruošti sutikti mielus vasarotojus — maloniai mus užkalbina nuoširdūs žemaičiai A. ir P. Odinai, "Ventos" savininkai.

— Tai darbelio turite nemažai, kiek čia gėlių ir pievelių, o kiek daug kambarių, juk viską reikia sutvarkyti — bandau megsti pokalbį toliau. Bet štai didžiulis būrys svečių išvirsta iš vieno buto ir eina į kitą. Tai būsimi vasarotojai renkasi sau gūžteles.

Toliau matome darbuojasi talkininkai. Vėdina kambarius, kloja naujai lovas, karpo tvoreles, kiti sodina gėles, žodžiu darbas virte verda. Raštinėje ponų Odinų didysis ramstis — žentas Gediminas Morkūnas kartotekon įrašo naujus vasarotojus, gi jo maloni žmonelė vadovauja paskutiniesiems darbams.

— Žvilgterėkite, štai jau šitie baigti tvarkyti butukai — maloniai mus pakviečia pasižvalgyti jaunoji ponia Morkūnienė.

Tikrai patogiai čia viskas sutvarkyta. Visi patogumai. Karštas, šaltas vanduo, dušai, elektrinės virimo plytelės, graži virtuvėlė, minkšti baldai, plačios patogios, švariai paklotos lovos. Viename butelyje galima gyventi bent 8 žmonėms. Žodžiu atvažiavai ir gyvenk kaip rojuje. Be jokio rūpestėlio.

Štai malonios poilsio aikštelės vejomis apaugusios, štai ten jaunimui sportuoti aikštė, o ma žiesiems supynės, žaidimo aikštelė.

— Na, ponas Pranai, puikiai pasiruošęs vasarotojus sutikti. Jei ne paslaptis, sakyk, ar daug jau turi vasarotojų? — provokuojančiai paklausiau šeimininką.

— Ačiū, jau nemažas skaičius vėl pasiryžo sugrįžti į "Ventą" iš tų, kur pernai vasarojo. Štai ir naujų svetelių būrys šiandien užsisakė net visam sezonui. Vasarotojų turime ir iš kitų miestų, net ir iš tolimųjų Amerikos pakraščių. Gi iš savo pusės mes stengsimės šiais metais padaryti visą, kas mūsų svečiams teiktų kuo daugiausią patogumų ir mielo poilsio.

Čia pat už pusblokio ošia didingai Michigano ežeras. Takeliu pasukame prie jo. Kokios žavingos bangos. Žalsvi kalnai sudūžta pakrantėse ir baltos viršūnės vėl skuba atgal krante palikdamos malonų, raminantį ošimą. Štai pirmieji vasarotojai jau nardosi bangose ir kai tinasi baltame, lyg Baltijos jūros pakrantės, smėlyje. Pasigrožėję ežero didingumu dar kartą grįžtame į mieląją Ventą atsisveikinti su maloniais šeimininkais. Nedaug, tiesa, tenka šį kartą pasikalbėti su jais, nes užimti kitais darbais ir vis naujų svečių priėmimu. Dar suskumbu paklausti, — o kaip pasiekti be automobilio jus?

— Labai lengvai. Galima važiuoti autobusu, galima važiuoti traukiniu. Bet geriausia būtų, kad norintieji mus aplankyti pirma paskambintų telefonu Chicagoje RE 7-9723 arba Union Pier telefonu Lakeside 85-10. Be to informacijų daugiau duosime atskiru skelbimu.

Saulutė slinko už medžių viršūnių. Artėja vakaro tyla. Ven toje pavasaris. Netrukus čia po sunkių ir ilgų metų vargo suvažiuos mielam poilsiui daug, daug mielų šeimų ir pavienių ir Ventoje vėl atgys gyvenimas.

**J. Janušaitis**

# SKAUTYBĖS KELIU

(Atkelta iš 2 pusl.)

### SKAUTIŠKOS RADIJO VALANDĖLĖS

Kiekvieną trečiadienį per Margučio radiją buvo transliuojamos skautiškos radijo valandėlės. Šiandien kalbės s. v. Vladas Vijeikis — vidurio rajono vadas, o birželio mėn. 13 d. radijo valandėlę atliks Juodkrantės skaučių tuntas; šią valandėlę organizuoja D. Bylaitienė.

### GERASIS DARBELIS

Gražus ir jau pilnai prigijęs skautų tarpe paprotys atlikti gerąjį darbelį Jamboree's Fondui Pasaulio skautų globėjo šv. Jurgio šventės proga. Šiais metais LSBVS vėl paskelbė gerąjį darbelį, kviesdamas brolius save įsipareigoti ir nors maža pinigine auka prisidėti prie LS Brolijos reikalų gynimo tarptautinėje plotmėje. Vienetų vadovus prašau nevėluoti ir atsiskaityti su JFS iždininku A. Karalium, 3717 W. 70 th Pl. Chicago 29, Ill. iki birželio mėn. 1 dienos.

Gerąjį darbelį, tiktai kitokiu būdu, praėjusių metų bėgyje gražiai atliko JFS įgaliotiniai ir skautų vienetų vadovai, kurie paaukojo daug darbo valandų, kad mūsų lietuviai skautai galėtų daugelyje vietų ir atvejų reprezentuoti Lietuvą, nurodyti, jai daromas skriaudas ir tęsti kovą už tolimesnę lietuvių skautų veiklą.

JF skyriaus lėšomis, praėjusiais metais vienas skautininkas galėjo nuvykti į Portugaliją, į Tarptautinio Pasaulio Skautų Biuro konferenciją ir ten atstovauti lietuvius skautus; keturi akademikai skautai dalyvavo Anglijoje įvykusioje Vakarų Europos akademikų skautų stovykloje; skautininkas iš Vokietijos atliko kelionę į Lichtensteiną ir pas kai kuriuos V. Vokietijos skautų vyr. vadovus; Tarp. skyr. vedėjas dalyvavo suvažiavimuose egzilų skautų reikalais ir išsiuntinėjo memorandumus Tarp. Skautų biurui ir kitų tautų skautų organizacijoms lietuvių skautų reikalais. Visi tie ir kiti smulkesni atlikti uždaviniai pareikalavo iš JF skyraus iždo per $1.300.00. Gerojo darbelio ir kitų aukų dėka buvo galima tuos visus uždavinius atlikti.

Esame dėkingi mūsų rėmėjams, kurie atsiliepė į JF skyriaus ar JFS įgaliotinių bei vienetų vadovų prašymus ir parėmė JF stambesnėmis ar smulkesnėmis aukomis. Jų eilės didėja, ir tikime jos ir toliau didės.

Norime, kad mūsų skautiški darbai ir nueitas kelias, išemigravus iš Vokietijos, nebūtų užmiršti. JF skyrius su LSB vadijos pritarimu yra užsimojęs šiais metais išleisti skautiškų vaizdų albumą. Jis apims skautų-čių gyvenimą išemigravus iš Vokietijos. Albumo paruošimo komisija sudaryta iš ps. J. Bružinsko, ps. R. Bružinskienės, v. s. S. Jakšto, fil. G. Peniko ir V. Valaičio, ir jo paruošimo darbas eina pilnu tempu. Bus išleista 1500 egz. dalis lietuvių kalba, o kita dalis anglų. Jis bus 100 puslapių ir talpins per 300 nuotraukų. Tai bus gražus leidinys ne tiktai reprezentacijai kitų tautų skautų tarpe, bet įdomus ir mielas turėti savo knygynėliuose. Garbės prenumerata $10.00 ir paprasta — $5.00. Broliai ir sesės kviečiami iš anksto užsisakyti pas vienetų vadovus, JFS įgaliotinius ar tiesioginiai siųsti užsakymus JFS ir tuo palengvinti jo išleidimą.

Šiuo metu JF iždas yra labai sumažėjęs, o prieš akis su ateinančia vasara bus daug naujų galimybių reprezentuoti lietuvius. Tautinė vokiečių skautų stovykla, tautinė estų skautų stovykla ir Skandinavijos kraštuose vykstančios didelio masto stovyklos į kurias lietuviai skautai yra jau pakviesti, pareikalaus didelių lėšų, kad būtų galima išnaudoti visas šias galimybes. Prašau visų dar aktyviau remti JF, o tuo pačiu visų mūsų bendrą kovą už lietuvišką skautiją ir mūsų Tėvynę.

Budėkime!

s. P. Molis,
JFS Vedėjas

# CLASSIFIED AND HELP WANTED ADS

## REAL ESTATE

### MARQUETTE PARKO CENTRE

**Prie parko** 7 metų, 4 kamb. mūras su augšta pastoge. Garažas. $20,200.
**6 kamb. didelis namas.** Naujas šildymas. Arti 71st ir Western. $15,900.
**2-jų butų namas.** 7 ir 3 kamb. Naujas šildymas. Alumin. langai. Garažas. $17,200.
**Galvojate gerai pirkti?** 5 kamb. modernus namas. Alyva šildymas. Garažas. $12,900.
**Žavus 5½ kamb. mūras.** Karpetai. alumin. langai. Įrengtas rūsys. Garažas. $22,600.
**Ar svarbu kaina?** Tik $36,800 už mūro namą ir taverną. 4 butai. Geras biznis. Gera vieta.
**Tik matyti ir siūlyti.** 2-jų butų namas. 5 ir 4 kamb. Garažas. Naujas alyva šildymas. $22,000.
**Didelei šeimai 9 kamb. mūras.** ir 3 auto. garažas. Koklių stogas. Platus sklypas. $28,000.
**3-jų butų** 6 kamb. ir 2 po 3 kamb. švarus namas, puikus pirkinys. $17,000.
**Tik 2-jų metų,** 5½ kamb. mūras. Sausas rūsys. Alumin. langai. $19,900.
**3-jų butų mūras.** Garažas. Reikalas parduoti; žema kaina. $26,200.
**Vienų metų liuksus** 6 kamb. mūras ant 50 p. sklypo. alumin. langai. Garažas. $27,000.
**Platus lotas** ant kampo ir mūro garažas Tuojau parduoda už $5,000.
**5 butų mūro namas.** Alyva šildymas. $6,000 pajamų ir mažos išlaidos. $32,500.
**5½ kamb. mūro namas.** Platus sklypas. Garažas. Gera vieta. Gražus. $17,900.
**4 butų mūras.** Naujas alyva šildymas. Naujas stogas ir alumin. langai. Garažas. $45,900.
**1½ aukšt. mūras.** Prieš 12 metų statytas, naujoje sekcijoje prie parko. Garažas ir kt. $28,500.
**6 butų mūras.** 2 po 5 kamb. ir 4 po 4. Apie $7,000 nuomos. Dar ne vėlu. $50,000.
**2-jų butų mūras.** Dideli kambariai. Alyva šildymas. Alumin. langai. $28,500.
**Modernus 6 kamb. mūras.** Marlite kabinetų virtuvė. Karpetai. Pušim įrengtas rūsys. Gazu šildymas. Apsauga nuo potvynio. Garaž. $20,700.

**K. VALDIS REAL ESTATE**
**2815 W. 71st St. Tel. RE 7-7200 arba RE 7-8534**

### SAVAITĖS GERIAUSI PIRKINIAI

**Mūrinis 5 kamb.** ramioj vietoj arti susisiekimo, garažas, karšto vandens šild., įmokėti $2,500, Kaina $15,900.
**Mūrinis 7 metų,** 3 mieg., 30 p. lotas, garažas. Įrengtas rūsys, išpiltas pravažiavimas, nepaprastai graži vieta priešais parką, tik $22,000.
**Mūrinis 2x6** naujai plesteriuotas, 2 šild. gazu, garažas, platus lotas, aukšta pastogė, 44 ir Talman, skubiai už $27,900.
**Mūrinis pajamų namas** ant dvigubo loto, virš $10,000 įeigų metams, alyva šild., Marquette p. rajonas, kaina sumažinta iki $54,000, įmokėti $10,000. Nedelskite!
**Medinis 1½ aukšto** (5 ir 3 viršuj) pilnas rūsys, virš 30 p. lotas, modernizuotas vidus. $14,900.
**Mūrinis 7 kamb.,** 4 mieg., garažas, naujas gazo šild., 30 p. lotas, moderni vonia, kabinetinė virtuvė, 3 blokai nuo bažnyčios ir mokyklos, skubiai už $19,500.

**KAIRYS REALTY, 2501 W. 69th ST. HE 6-5151**

### LIETUVIAI PLEČIASI LEMONT

Sklypai mieste, visi patogumai, po $1,500. 5 akrai, jaunas sodas, 6 kamb. res. $17,500. Pajamų nuosavybė ir gražus 2-jų akrų sodas. 4 butų namas, geros rendos, turi būti parduotas. Bizniui patalpa, 3 kamb. užp. viršuje butas — $8,000. Labai gera vieta dėl motel ir Night Club, nebrangiai. Gausite 13% investavę į pirmus mortgage.
Puikus užmiesčio gyvenimas, tai kiekvienos šeimos svajonė.

**P. ABROMAITIS REALTY, 1005 Porter St., Lemont, Ill., CL 7-6675**

## HELP WANTED — VYRAI

### CASUALTY INSURANCE UNDERWRITER

Ambitious young man with 2 yrs. experience in Auto or Workmen's Compensation Underwriting to learn Multiple Lines in expanding branch office operation.
Liberal fringe benefits.

**EMPLOYERS MUTUAL CASUALTY CO.**
222 W. Adams St., Chicago.
ANdover 3-0464

## DĖMESIO!

**Visi Pittsburgh'o lietuviai**

KLAUSO IR REMIA

**Pittsburgh'o Lietuvių Katalikų Radijo Programą**

vadovaujamą
**Lietuvos Vyčių Pittsburghe**
JI TRANSLIUOJAMA
IŠ STIPRIOS IR GALINGOS

**WLOA**

RADIJO STOTIES BRADDOCKS
Kiekvieną sekmadienį nuo 1:30 iki 2:00 val. p. p.
Visais reikalais kreipkitės šiuo adresu: Lithuanian Catholic Hour Radio Station WLOA, Braddock Pennsylvania

### Įsteikit Lietuvišką Šventovę Savo Namuose!

Jei Jūs norite, kad Dievas laimintų jūsų namus, išstatykite Jo buvimo ženklą savo namuose. Mums Dievo gerumą geriausiai primins Jo mylimosios Motinėlės Marijos paveikslas. Marijos Metais savo namuose įsteikite Marijos šventovę.

Mums lietuviams Dievo Motinėlė itin artima. Mūsų žemė gausi Marijos šventovėms, mūsų tauta pavesta jos Nekalčiausios Širdies globai. Taigi steigdami Marijos metų šventovę savo namuose, padarykite ją kartu ir LIETUVIŠKĄ.

**Įsigykime Aušros Vartų Marijos paveikslą ir pakabinkime garbingiausioje vietoje mūsų namuose.**

Puikų Aušros Vartų Marijos spalvotą paveikslą 13¾×17½ colių galite įsigyti šiam tikslui už $1.00.

Užsakymus su pinigais siųsti:

**DRAUGAS**
4545 West 63rd Street
CHICAGO 29. ILL.

**Medinis namukas,** 3 miegamieji, gazu šildymas. Brighton P-ke, netoli nuo Archer, žemi mokesčiai. Gražus sodelis. Tik $12,000.
**Medinis bungalow,** 6 kamb. Arti mokyklos. Švarus ir gražus. $14,900.
**Mūrinis** ant 30 p. sklypo. Idealu 1 ar 2 asmenim. $12,900.
**Mūrinis** — 2 po 6 kamb. Centr. šildymas kiekvienam butui. Marquette Pk.
**Medinis** 2 po 4 kamb. Cementiniai pamatai. Skalbykla. Gazu šildymas. Brighton Parke. $15,900.
Turime daug ir įvairių namų visose kolonijose, parūpiname paskolas, notarizuojame dokumentus, pildome Income Tax.

**ŠIMAITIS**
**REALTY — INSURANCE**
2737 W. 43rd St. CL 4-2390

### CICERO—BERWYN

1. **Medinis 5 butų:** 4 po 4 ir vienas 3 kamb. butas. Gazo šiluma. Tik $18,500.
2. **Parkholme mūrinis** 4 butų: 3—3 — 3 — 4. Dviejų mašinų garažas
3. **Parkholme mūrinis** 2 butų: 2 po 6-šis kamb., mūrinis garažas. . . 4. 4 kamb. mūrinis. 2 miegamieji. Garažas. $12,900.
5. **Medinis 4 butų namas:** 4—3—2—2. Tik $12,500.
6. **Du po 4 kamb.** 45 pėdų sklypas. Šviesūs kambariai. Tik $3,500 įmokėti.
7. **Tvirtas mūr.** Gerai prižiūrėtas. 3 butai po 5 kamb. (3 miegamieji). Pilnas sklepas. 2 aut. garaž.
8. **Parkholme beveik naujas** 5 kamb. bungalow. Palikimas. Vertas pamatyti.

**SIMAITIS REAL ESTATE**
4936 West 15 Street, Cicero
Tel.: 656-2233, OL 2-8907
OL 2-9589

## RADIO PROGRAMA

Seniausia Lietuvių Radio Programa Naujoj Anglijoj, iš stoties WLYN, 1360 bangos, veikia sekmadieniais nuo 1:00 iki 1:30 val. po pietų. Parduodama: Vėliausių pasaulinių žinių santrauka ir komentarai, muzika, dainos ir Magdutės pasaka. Programą veda **Steponas J. Minkus.** Biznio reikalais kreiptis į **Baltic Florists — Gėlių bei dovanų krautuvę, 502 E. Broadway, So. Bostone. Telefonas AN 8-0489.** Ten gaunamas ir 'Draugas".

## SILPNAME KŪNE

—o—

Šitokiu pavadinimu nauja dr. JUOZO PRUNSKIO knyga neseniai išėjo iš spaudos. Tai labai naudinga dovana ligoniams ir vyresnio amžiaus asmenims. Sergantiems ir apskritai kenčiantiems skaitymas šios knygos atneš daug paguodos, suraminimo, atskleis gilesnę ligos ir kančios prasmę, duos nurodymų, kaip laikytis tokios nelaimės atveju.

Knyga skaitoma lengvai, joje duodama daugybė istorinių pavyzdžių iš didžiųjų žmonių gyvenimo. Veikalas turi 133 pusl., kainuoja $1.50, Gaunamas "Drauge"

## REAL ESTATE

**PRIE MARQUETTE PARKO**

**3-jų butų mūr.** 6 — 5—3 kamb. Alyva - karštu vandeniu šildymas. Garažas. $145 mėnesinių pajamų ir savininkui butas. Gage Parke. $27,900.
**Pajamų namas** — 5½ ir 3 kamb. 7 metų senumo. Keramikos plytelių vonios. $100 mėn. pajamų ir savininkui butas. Arti 64-os ir Pulaski. $25,900.
**5 kamb., 3 mieg. mūr.** 32 p. sklypas. 7 metų senumo. Garažas. Arti 66-os ir Pulaski. $20,900.
**2-jų aukštų mūr.** 5 ir 6 kamb. Alyva šildymas. Plytelių vonios. Garažas. Arti 62-os ir Mozart. $28,900.
**2-jų aukštų mūr.** 4, 5 ir 2 kamb. Modern. vonios. Karštu — vand. šildymas. Mėn. pajamų $280. Arti 55-tos ir Pulaski. $26,900.
**4 butų mūr.** Visi po 5 kamb. 50 p. sklypas. 4 maš. garažas. Butai visi išnuomuoti po $115. Arti 66-os ir Artesian. Tik $49,900.
**6 butų mūr.** po 5 kamb., 60 p. sklypas. Mūr. garažas. Marquette Parko apyl. $81.500.

**Draudimo Agentūra Patarnauja Visais Draudimo Reikalais**
**J. BACEVIČIUS**

**BELL-VARPAS**
**REAL ESTATE**
GENERAL INSURANCE, NOTARY PUBLIC
**6455 SO. KEDZIE AVENUE, TEL. PROSPECT 8-2233**

**MARQUETTE PARKE**

**81-a ir Mozart.** mūr. bungalow, su 4 mieg., 10 metų senumo, garažas. $23,500.
**Brighton Parke** barngenas, skubiai parduodamas namas su "cleaning" bizniu. Modern. butas ir geras biznis. Pirksite nedaug įmokėję. Kaina $13,900.
**Dėmesio!** Prie Šv. Kryžiaus baž. mūrinis namas — 3 butai ir kepykla. Naujas kepyk. krosnys. Geras biznis. $28,500.
**Prie California ir 65-os.** Mūr 2 butai po 4 kamb. Naujas šildymas. 2 maš. garažas. Tik $19,500.

**VAINA REALTY**
**6540 S. WESTERN AVE.**
**REpublic 7-9515 arba RE 7-4639**

**6 kamb.** 10 m. rezidencija ant 40 p. iot. Gazo šildymas. $18,000.
**2 aprt.** po 4 kamb. 5 metų. Šildymas alyva. Garažas. $35,000.
**3 aprt.** 5, 4 ir 3 kamb. Atskiri gazo šildymai. $35,000.
**12 aprt.** po 4 kamb. Mėn. pajamos virš $13,000. $95,000.
Turiu kitokių namų pasirinkimui.

**A. KATILIUS R. E.**
**2456 W. 69th St. RE 7-8399**

**22 APART. MŪRAS,** prie gražaus parko, modern. butai. $2,404 mėn. pajamų. Kaina tik 6.5 karto pajamos. Pašaukite.
**Visai naujai** atremontuotas 5 kamb. bung. Marquette Park. Modernu $18,350.

**ŠIMKUS**
**REAL ESTATE, NOTARY PUBLIC**
**4259 So. Maplewood Ave.**
**Telef. CL 4-7450 arba YA 7-2046**

**Marquette ant Talman Ave., netoli 69th St. parduodamas geram stovy, 2-jų fletų mūr. namas ir 2-jų maš. naujas garažas. Dėl apžiūrėjimo šaukite PRospect 8-3792.**

**TINKAMAS DIDELEI ŠEIMAI**

8 kambarių mūr. bungalow Marquette Pk. Šildymas alyva. Antri langai. Dvigubas garažas. Proga pirkti už $18,000.

**1 METŲ 2 BUTŲ MŪR.**

Po 5½ kmb. (po tris miegamus). Rūsyje dar 3 atskiri kambariai išnuomuomavimui. Oro vėsinimas. Visi įrengimai iš geriausios medžiagos. 2 šildymo sistemos. Gražiai sutvarkyta aplinka. $48,000.

**TIK $17,900.**

5 kmb. 13 metų mūr. rezidencija Marquette Pk. Platus sklypas. Gazo šiluma. 2 auto garažas.

**4 ir 2 kamb.**

Mūr. Gage Pk. Alyvos šiluma. Žemi taksai. $15,500.

**5 METŲ MŪR. BUNGALOW**

4½ kmb. Gazo šiluma. Apsauga nuo potvynio. Daug vertingų priedų. 2 auto garažas. Tik 2 blokai nuo Marquette Pk. $19,000.

**GERAS PIRKINYS**

7 metų 2 aukštų mūras Marquette Pk. Pirmame aukšte krautuvė ir 4 kamb. butas; viršuje — 6 kamb. gražus poilsio kambarys rūsyje. $380 mėn. pajamų. Kaina $43,000.

**VASARVIETĖ**

Su baru ir restoranu Beverly Shores, Ind. (Sandūnuose). $12,000 grynoj metus. Savininkas duos paskolą.

**P. LEONAS**
**REAL ESTATE**
**2735 West 71st Street**
**Tel. WAlbrook 5-6015**

**Nauj. mūr. 2x5½ (3 m.)—$36,500**
**Nauj. mūr. bung., garažas—$18,900**
**Mūr. 2x5 ir 2 kamb., gar.—$29.500**
**Med. 2x5, gar., did. lotas—$16,900**
**Didelis pasirinkm. gerų ir pigių namų.**

**BUDRECKAS**
**4081 ARCHER AVE. LA 3-8884**

**Per 4 m. galite išmokėti šią nuosavybę:** 2 mūr. namai, 23 išnuomuoti vienetai ir 3 butai. Metinės pajamos $12,300. Parduodama už $33,000.

**A. Norkus Real Estate**
2405 W. 51st St. WA 5-5030

## IŠNUOMOJAMA — FOR RENT

Išnuom. 4 kamb. butas, 2-me aukšte. 2301 W. Garfield Blvd. PRospect 6-1186

**Perskaitę "Draugą", duokite jį kitiems pasiskaityti.**

## CONTRACTORS

**KERELIS BROS. CONSTRUCTION CO.**
STATOME ĮVAIRIUS REZIDENCINIUS MEDICINOS IR PREKYBOS TIKSLAMS SKIRTUS PASTATUS.
ARCHITEKTAS ATLIEKA PLANAVIMĄ PAGAL JŪSŲ PAGEIDAVIMĄ
**REpublic 7-8949**
2301 W. 69th St., Chicago

**V. ŠIMKUS**
Statybos ir Remonto Darbai
2618 WEST 71st STREET
Tel.: PR 8-4268 ir TE 9-5531

**A. ABALL ROOFING**
Įsteigta prieš 48 metus
Gutters, Downspouts, Stogai, Dumtraukiai Pataisomi, Išsmalinami arba dedame naujus. Stogai atnaujinami (re-coated) su fiber-asphaltu, 5 m. garantija. Dedame naujas "copper-alloy" rinas — "gutters"; niekad nereikia dažyti. Kaina ta pati kaip ir "galvanized". Dažymas iš lauko, "Tuckpointing". Pilnai apsidraudę. Nemokamai apskaičiuojame; žemiausios kainos. Darbas garantuotas. Atdara dieną ir naktį bei sekmadieniais.
LA 1-6047, RO 2-8778

**STANKUS CONSTRUCTION CO.**
Atlieka planavimo ir statybos darbus, gydytojų ofisų, gyvenamųjų ir prekybos pastatų. Jūsų pasirinkimui turime virš 300 įvairių standartinių projektų.
**Ofiso ir namų telefonas: PRospect 8-2013**
**2741 WEST 69th St.**
**Chicago 36, Illinois**

**JUOZAS ŽEMAITIS**
IR VIC. SKADE, ST 8-9272
**HEATING CONTRACTORS**
Įrengiame šiltu oru ir vandeniu šildimus pečius (furnaces -boilers), air conditioners, rynos (gutters) iki 8 metų išsimokėjimas
**CICERO HEATING AND SHEET METAL**
2431 S. Kedzie Avenue
Chicago 23, Illinois
Tel. 277-1442 Res. OL 6-0412

**ŠILDYMAS**
**A. Stančiauskas** instaliuoja visų geriausių Amerikos firmų gazu ir alyva kurenamus pečius (furnaces) visų dydžių oro vėsintuvus bei Air Conditioners ir atlieka visus skardos darbus.
**7304 So. Rockwell Street**
**Tel. GRovehill 6-7875**

**VACYS CONSTRUCTION CO.**
REZIDENCINIAI, KOMERCINIAI, MEDICINOS IR KITOKI PASTATAI
2501 West 69 Street
HE 4-7482 436-5153

**Heating Contractor**
Greit, sąžiningai ir garantuotai įrengia naujus, perstato senus įvairių rūšių gazu, alyva ir anglim kurenamus pečius, vandens boilerius. Vandens nutekėjimo rinas (gutters) ir kt. darbus. Nemokamas apskaičiavimas.
**DOMAS ŽUKAUSKAS**
**HEATING & SHEET METAL**
4444 S. Western Ave.,
Chicago 9, Ill.
Tel. VI 7-3447

**"NIDA" BUILDERS, INC.**
STATOME NAUJUS NAMUS, VASARVIETES, GARAŽUS IR ATLIEKAME VISUS NAMŲ PATAISYMUS PAGAL JŪSŲ PAGEIDAVIMĄ.
ST 3-0703 CL 7-2094 Chicago, Ill.

# Chicagoj ir apylinkėse

### PALAIDOTAS A. A. ANTANAS GUDINSKIS

A. a. Antanas Gudinskio mirtis praretino senųjų Amerikos lietuvių eiles. Gegužės 26 d. Šv. Kazimiero kapinės priglaudė taurų lietuvį a. a. Antaną Gudinskį, kuris mirė nuo širdies smūgio gegužės 22 d. Buvo pašarvotas Eudeikio koplyčioje, kur prie velionio karsto buvo sudėta daugybės šv. mišių ir gėlių. Laidotuvės įvyko gegužės 26 d. iš Šv. Kryžiaus parapijos bažnyčios. Po pamaldų bažnyčioje buvo nulydėtas į Šv. Kazimiero kapines. Palydėjo daug žmonių. Kapinėse kun. Edvardas Abromaitis ir velionio giminaitis kun. B. Sugintas atliko paskutines pamaldas ir pasakė pamokslą. Po laidotuvių buvo gedulo pietūs Buds restorane. Skaudu pernešti mirtį šei mai, netekusiai vyro ir tėvelio.

Reiškiame giliausią užuojautą a. a. Antano žmonai, mūsų parapijos ir draugijos veikėjai Paulinai Gudinskienei ir dukrelėms Paulinai ir Justinai. **B. C.**

### MARQUETTE PARK NAMŲ SAVININKŲ D-JOJ

Draugijos pastarasis susirinkimas buvo darbingas. Apsvarstyta daug reikalų. Ateinantis mitingas bus pusmetinis ir visiems labai svarbus. Bus politikierių kalbėtojų ir kitokių įdomybių.

P. Jonas Evans, laidotuvių direktorius, vaišino alučiu ir stipresne, tik gaila, kad nesimatė paties fundatoriaus. Nariai ir svečiai dėkingi P. Evans už vaišes. Marquette Pk. N. S. O. piknikas - gegužinė įvyks liepos 8 d. Onos Bruzgulienės darže. Laikas jau trumpas, turim skubiai ruoštis. Tam tikslui paleistos knygutės su bonais. Kas knygučių neturi, gali gauti pas Tiškevičienę, Kardelį ir kitus.

Ateinantis susirinkimas įvyks birežlio 15 d. 7:30 v. v. bažnytinėje salčje, 6812 S. Washtenaw ave. Nariai prašomi ateiti ir naujų narių atsivesti.

**Marc. Tiškevičienė**

Julia Brown, buvusi FBI agentė komunistam aiškinti, išvardina eilę komunistų, buvusių kompartijoj tarp 1947—1960 m. Ji taip pat teigia, kad komunistai praktikuoja segregaciją ir Ohio valstybėje sudarinėjo atskirus komunistinius baltųjų ir juodųjų skyrius.

## CHICAGOS ŽINIOS

### SENUKŲ SAVAITĖ

Chicagoje nuo pirmadienio vyksta vadinamoji senukų savaitė. Navy Pier patalpose pradedant ketvirtadieniu ir baigiant sekmadieniu atidaroma jiems pritaikyta paroda, pavadinta "Gyvenimo nuotykiai". Joje demonstruojama, kaip reikia suplanuoti savo pensijos laikotarpio gyvenimą ir kaip laimingai praleisti senatvę. Parodą suruošė Majoro Komisija Vyresnio Amžiaus Piliečių Reikalams. Talkino daugiau kaip 100 valdinių, labdaros, verslo, pramonės, darbininkijos, civilių, bažnytinių agentūrų ir organizacijų.

### BE SUSTOJIMO Į TARPT. PARODĄ

United Air Lines bendrovė nuo penktadienio pradės iš Chicagos leisti lėktuvus be sustojimo į tarptautinę prekybos parodą Seattle, Wash.

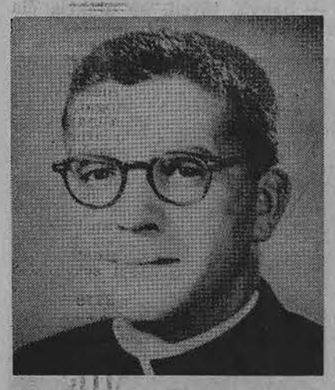

### NAUJAS LIETUVIS KUNIGAS

Maryknoll vienuolyno narys Arturas J. Rosinskis birž. 9 d. New Yorke bus įšventintas kunigu. Jo primicijos įvyks Chicagoje, Šv. Teodoro bažnyčioje, 1650 W. 62 St., birž. 24 d. 12 v. 15 min. Iškilmėse jam asistuos kun. J. Vyšniauskas, kun. D. Juška, kun. L. Petkus. Naujasis kunigas yra Chicagoje lankęs Šv. Kryžiaus par. mokyklą, paskiau De Paul universitete yra studijavęs teisę, žurnalistiką. Buvo pašauktas į kariuomenę ir tarnavo inžinerijos daliniuose Korėjoje. Naujasis kunigas turi du broliu: Ričardas yra inžinierius, Voldemaras tar nauja kariuomenėje, o jo sesuo Rita dirba Armour Tyrimų institute. Jo motina Liudvika yra tikra lietuvė, gyvena 6546 So. Paulina, Chicago, Ill., Kun. R. Rosinskis greit išvyks misijonieriaus darbui į Korėją.

### PRIGĖRĖ MAUDYMOSI BASEINE

Anthony Beli, 15 m. berniukas, mirė nugabentas į Michael Reese ligoninę. Jis prigėrė besimaudydamas Dunbar Aukšt. mokyklos maudymosi baseine. Buvo greit ištrauktas ir atgaivintas, orą įpučiant į jo burną, tačiau nugabentas į ligoninį jis teišgyveno tik trejetą valandų.

### MOKSLAPINIGIAI LAIKRAŠČIŲ IŠNEŠIOTOJAMS

Laikraščių paskirstymo bendrovė davė 28 laikraščių išnešio tojams Chicagoje mokslapinigius — po $500 — toliau tęsti studijoms.

### CHICAGAI TRŪKSTA KUNIGŲ

Kard. Albert Meyer, Chicagos arkivyskupas, pasakė per radiją kalbą, kuri buvo perteik ta katalikų mokyklų klasėse. Kardinolas pažymėjo, kad Chicagoje trūksta kunigų ir pabaigoje kalbos drauge su moksleiviais sukalbėjo maldą, kad rastųsi daugiau pašaukimų. Dabar yra vienas diecezinis kunigas kiekvieniems 1,700 katalikų, gyvenančių Lake ir Cook apskrityse. Tačiau yra gerų vilčių ateičiai: šiuo metu Chicagos arkidiecezija turi 2,276 seminaristus, besiruošiančius kunigystei.

### PIRMA ATEIVIŲ ŠEIMA IŠ HONG KONGO

Iš Hong Kongo į Chicagą antradienį atskrido pirmoji pagal naują planą įsileidžiamų pabėgėlių šeima — See-suey Eng, 45 m., su žmona ir dviemis duk terimis bei sūnumi. Vaikai—10 — 15 m. Šie naujieji ateiviai gyvens su Engo tėvu, kurs Park Ridge priemiesty turi restoraną. See-suey Eng komunistų buvo pasmerktas 5 metus kalėti, bet jis dar 1953 m. įstengė išbėgti iš Kinijos į Hong Kongą.

Pagal kvotą į JAV kasmet tegali įvažiuoti tik 105 kinai, tačiau specialiu prez. Kennedy potvarkiu iš gegužės 23 d. dabar bus iš Hong Kong įleista keletas tūkstančių kinų.

### MIRTIS AUTOMOBILY

Chicagos mieste, ties Damen ir Diversey gatvių sankryža, buvo užmuštas Ernest Roe, 68 m. amžiaus, kai jo vairuojamas automobilis susidūrė su . Vecchio, 54 m., automobiliu, įsukusiu į ne savo pusę kelio.

## PAJIEŠKOJIMAI

Artimieji iš Lietuvos jieško PETRO KEŽELIO. Atsiliepti arba apie jį pranešti šiuo adr.: **Mrs. B. Kass, 49 Pacific Ave., Toronto 9, Ont., Canada.**

Jieškomi — SMAILIAI, BRONIUS ir ALBINAS, kilę iš Papušių kaimo, Naujamiesčio val., Panevėžio apskr. Jieško seesrs duktė Julė Karpavičiūtė, Gegužės 1-mos gatvė, Nr. 36, Ku. Naumiestis, Šakių rajonas, Lithuania.

### Lietuvos Generalinio Konsulato New Yorke pajieškomi asmenys:

Adomaitis, vaikai Juozo ir Uršulės Arbašauskaitės Adomaičių.

Bagdonaitė Valerija, gyvenusi Kaune.

Brazlauskienė Mikalina ir jos duktė Ona, gyveno Chicagoje.

Jansonienė-Galinaitytė Ona, sūnus Bruno, ir dukterys Ingeborga ir Ona, iš Jaknaičių km., 1945 m. buvę Buetow stovykloje, Pomeranijoje.

Klimas Alfonsas, Kazimiero ir Jadvygos sūnus, gimęs Utenos ap., gyveno Buenos Aires, Argentinoje.

Kuzmickas Jonas, Jeronimo sūnus, ir jo sūnūs Jeronimas, Jonas ir Zenonas.

Lomtievas Alėgijus, Dimitrijaus sūnus, gimęs 1915 m.

Meleškienė-Určinaitė Anelė, išvykusi iš Plungės.

Mikolaitienė Marijona, gyvenusi Kaune.

Navickienė-Kardokaitė Albina ir vyras Navickas Stasys, kurį laiką gyveno Westbury, Long Island.

Piegaga ar Pigaga-Jakubauskaitė Julė, gyveno 1905 Roxbury Rd., East Cleveland, Ohio.

Šeikis Albertas, po karo buvęs Australijoje.

Slapšytė Veronika, Petro duktė.

Šlepetis Klemensas, Antano sūnus, iš Šiožinių km., Daugailių vl., Utenos apsk.

Stonys (Stonytės) Elzbieta, Jadvyga ir Juozapina, Juozo Stonio dukterys, gyveno Braddock, Pa.

Vaitkevičienė Magdalena, Jurgio duktė, išvykusi iš Lietuvos prieš 17 metų.

Židonis Kazys ir Pranas, gyvenę Kaune.

Jieškomieji arba žinantieji apie juos maloniai prašomi atsiliepti:

**CONSULATE GENERAL OF LITHUANIA**
**41 West 82nd Street**
**New York 24, N. Y.**

A. A.

**ANTANAS KALDIS**

**Gyveno 2950 S. Quinn St.**

Mirė birž. 4 d., 1962, 2 val. p. p.

Gyveno Lietuvoje. Kilo iš Panevėžio apskr., Kupreliškių kaimo.

Amerikoje išgyveno 50 m.

Pasiliko dideliame nuliūdime sūnus Leonas, marti Dorothy, anūkės Carolyn Brown ir Elaine Detloff, sesuo Adelė Zimaitis, švogeris Kazimieras ir šeima, švogerka Adelė Kairis, kiti giminės, draugai ir pažįstami.

Lietuvoje liko sesuo Paulina.

Kūnas pašarvotas Antano M. Phillips kopyčioje, 3307 S. Lituanica Ave.

Laidotuvės įvyks ketv., birž. 7 d., iš koplyčios 8:30 val. ryto bus atlydėtas į Šv. Jurgio parap. bažnyčią, kurioje įvyks gedulingos pamaldos už velionies sielą. Po pamaldų bus nulydėtas į Šv. Kazimiero kapines.

Nuoširdžiai kviečiame visus, gimines, draugus ir pažįstamus dalyvauti šiose laidotuvėse.

**Nuliūdę: Sūnus, marti ir anūkės.**

Laidot. direkt. Antanas M. Phillips. Tel. YArds 7-3401.

### PALIKO $2.8 MILIJONO

Advokatas Gustav Beerley, miręs Chicagoje turėdamas 84 m. amžiaus, paliko $2,831,875. Šešiems savo giminaičiams, dviems draugams ir dviems labdaros įstaigoms velionis paliko $215,000, o likusius — testamentu paskyrė sūnui advokatui Gustavui Beerley. Nuo palikimo federalinių mokesčių bus paimta $457,504 ir Illinois valstybės mokesčių — $156,041.

Draugo mecenatams

DR. LEONUI IR IRENAI KRIAUČELIŪNAMS

ir kitiems artimiesiems, tėveliui ir uošviui

A. † A.

PETRUI PARULIUI

mirus, nuoširdžiai užjaučia

**Draugo redakcija ir administracija**

A. † A.

MARIJAI ALEKSANDRIŪNIENEI - SUMANTAITEI mirus,

vyrą Vytautą Aleksandriūną, tėvus Oną ir Martyną Sumantus ir jų dukrą Onutę gilaus liūdesio valandoje nuoširdžiai užjaučiame ir kartu liūdime.

**Viederių šeima**

A. † A.

Dr. Inž. ALEKSANDRĄ VAITEKŪNĄ,

Aukščiausiajam anksti pašaukus iš gyvųjų tarpo, jo liūdinčią žmoną Mariją ir sūnų Aleksandrą nuoširdžiai užjaučiame ir meldžiame mirusiam amžinos ramybės.

**Emilija ir Balys Paliokai**

MARIJAI SUMANTAITEI ALEKSANDRŪNIENEI

staigiai ir netikėtai mirus, jos mylimiems tėveliams ONAI ir MARTYNUI SUMANTAMS, sesutei ONUTEI ir vyrui VYTAUTUI ALEKSANDRŪNUI reiškiame nuoširdžiausią užuojautą ir kartu liūdime.

**Vera, Vladas ir Rytis Kuzaviniai**

A. † A.

PETRUI PARULIUI mirus,

nuoširdžiai užjaučiame p. Ireną Kriaučeliūnienę, dr. Leoną Kriaučeliūną ir visus velionies gimines.

**B. ir B. Gaižiūnai**

A. † A.

PETRUI PARULIUI mirus,

p. Tinai Parulienei, Irenai Kriaučeliūnienei, Reginai Kučiauskienei, Leopoldui Paruliui ir jų šeimom nuoširdžią užuojautą reiškia

**Danutė ir Pranas Jarai**

A. † A.

MARIJAI ALEKSANDRŪNIENEI

staiga mirus, liūdesio valandoje jos vyrui VYTAUTUI, tėveliams SUMANTAMS ir sesutei ONUTEI gilią užuojautą reiškia

**Lietuvių Bendruomenės Los Angeles Apylinkė**

IRENAI IR LEONUI KRIAUČELIŪNAMS,

mylimam tėvui ir uošviui mirus, reiškiame nuoširdžią užuojautą.

**Zigmas Jonynas su šeima ir Vytenis Jonynas su šeima**


**GUŽAUSKŲ BEVERLY HILLS GĖLINYČIA**
Geriausios gėlės dėl vestuvių, banketų, laidotuvių ir kitų papuošimų
2443 WEST 63rd STREET
Telef. PR 8-0833 PR 8-0834

PIRKITE DABAR TIESIOG NUO MR. NELSON
SAVININKO
SAINT CASIMIR MONUMENT CO.
3914 West 111th Street
Didžiausias Paminklams Planų Pasirinkimas Visame Mieste
Telef. — CEdarcrest 3-6335
Vienas blokas nuo kapinių

**J. F. EUDEIKIS**
LAIDOTUVIŲ DIREKTORIUS
TRYS MODERNIOS KOPLYČIOS
4605-07 South Hermitage Avenue
Tel. YA 7-1741-2
4330-34 South California Avenue
Telefonas LA 3-0440 ir LA 3-9852
AMBULANCE PATARNAVIMAS DIENĄ IR NAKTĮ

**Petkus**
TĖVAS IR SŪNUS
MARQUETTE FUNERAL HOME
TRYS MODERNIOS KOPLYČIOS
2533 West 71st St. Telef. GRovehill 6-2345-6
1410 S. 50th Ave., Cicero. TOwnhall 3-2108-09
AIKŠTĖ AUTOMOBILIAMS STATYTI

**EDVARDAS SAUNORIS — GĖLININKAS**
Paruošia gėles iš savo šiltadaržių vestuvėms krikštynoms ir kitoms iškilmėms. Parūpina gėles ne tik laidotuvėms, bet ir gėles sodinti bei puošti kapus Jūsų artimųjų.
3942 W. 111th St., PR 9-1355 ir 9-1356

Laidotuvių Direktoriai
**MAŽEIKA & EVANS**
6845 SO. WESTERN AVE.
TRYS MODERNISKOS AIR-CONDITIONED KOPLYČIOS
MAŠINOMS VIETA
REpublic 7-8600 REpublic 7-8601

**LAIDOTUVIŲ DIREKTORIAI**
Lietuvių Laidotuvių Direktorių Asociacijos Nariai

STEPONAS C. LACKAWICZ
2424 W. 69th STREET Tel. REpublic 7-1213
2314 W. 23rd PLACE Tel. VIrginia 7-6672

PETRAS BIELIŪNAS
4348 S. CALIFORNIA AVE. LAfayette 3-3572

ANTANAS M. PHILLIPS
3307 LITUANICA AVE. Tel. YArds 7-3401

POVILAS J. RIDIKAS
3354 S. HALSTED STREET Tel. YArds 7-1911

LEONARDAS F. BUKAUSKAS
10821 S. MICHIGAN AVE. Tel. COmmodore 4-2228

JURGIS F. RUDMIN
3319 S. LITUANICA AVE. Tel. YArds 7-1138—1139

VASAITIS — BUTKUS
1446 S. 50th AVE., CICERO, ILL. Tel. OLympic 2-1003


Skaitykite ir platinkite dienrašti "Draugą"

# APLINK MUS

× **Ped. Lituanistikos Institutas** VIII mokslo semestrą baigia birželio 9 d. Maironio metams pritaikytu literatūros seminaru, kur bus nagrinėjama tema "Ar Maironis didelis poetas?" Referatą šia tema skaitys studentė Danguolė Šukelytė. Koreferentės: Dalia Indreikaitė ir Ramunė Jurkūnaitė. Seminaro diskusijoms vadovaus Izolda Bendoraitytė. Seminare kviečiami dalyvauti visi Instituto klausytojai, lektoriai, Chicagos Aukštesniosios Lituanistinės mokyklos šiemetinės laidos absolventai, Instituto rėmėjai, kitų aukštųjų mokyklų lietuviai studentai, besidomį Maironio poetine asmenybe. Literatūros seminaras bus Jaunimo Centre (203 kambary) šeštadienį, 4 val. p. p.

× **Cicero Aukšt. Lituanistinės mokyklos vakaras - banketas** rengiamas birželio 9 d. 7 v. v. Šv. Antano parapijos salėje. Pirmoje dalyje Cicero Aukštesniosios Lituanistikos mokyklos išleistuvių programa su menine dalimi. Taipgi pagerbimas nuoširdžių mokyklų bičiulių. Antroje dalyje mokyklos tėvų komiteto su L. Bendruomenės apyl. valdyba rengiamas banketas su šokiais ir kitais įvairumais. Į vakarą pakviesti visi šios mokyklos abiturietai. Pirmas toks parengimas Ciceroje.

× **Ritos Leilionytės ir Algio Turnevičiaus** jungtuvės įvyksta birželio 30 d. 4 v. p. p. Šv. Agnietės parap. bažnyčioje, 2648 W. Pershing Rd. Vaišės įvyks 7 v. vak. Marquette svetainėje, 6908 S. Western ave. Abu jaunieji mokosi Illinois universitete Urbanoj. Algis gavo magistro laipsnį inžinerijoj, o Rita taip pat magistro laipsnio siekia germanistikoj.

× **Vincas Jankauskas**, gyv. Yookers 2, N. Y., buvo atvykęs į Chicagą ir ta proga, dr. G. Baluko lydimas aplankė Draugą, kur užsiprenumeravo dienraštį ir dar paliko auką spaudos reikalams.

× **Suvalkiečių d-jos** išvažiavimas įvyksta birželio 10 d. Liepos darže Willow Springs. Komisiją sudaro McNamee, Sacauskas ir Dadziukynas. Draugijos susirinkimas įvyksta birželio 27 d. Hollywood salėj.

× **Elizabeth Rhody**, 1003 W. 77 St., McNelles ligoninėj dr. J. Milas padarė sėkmingą operaciją. Dabar E. Rhody grįžta namo ir eina sveikyn ir stipryn. Galima ją namuose aplankyti. Rhody yra ilgametė Draugo skaitytoja ir rėmėja visų gerų darbų. Linkime geros sveikatos.

× **Dr. Petras Daužvardis**, Lietuvos generalinis konsulas Chicagoj, atsilankė į užvakar įvykusį Lietuvių R. K. Vargonininkų jubiliejinį seimą, kurį jisai nuoširdžiai pasveikino. Tarp kitų svarbių darbų, kokius šis seimas atliko, buvo priimta pataisyta sąjungos konstitucija. Laikantis naujos konstitucijos, ir ne vargonininkai katalikai muzikai į Vargonininkų sąjungą bus priimami. Taip pat sąjunga galės turėti ir narius rėmėjus. Konstitucijos pataisų projektą referavo Juozas Kreivėnas, kuris seimo ir vėl buvo perrinktas "Muzikos Žinių" redaktorium. Perrinktasis sąjungos pirmininkas Antanas Giedraitis buvo išrinktas ir sąjungos knygium. Kun. V. Budreckas iš Brooklyn, N. Y., plačiai referavo 1964 m. New Yorke rengiamo lietuvių katalikų religinio kongreso klausimą ir pateikė muzikinės kongreso programos projektą, prašydamas vargonininkų seimą apie jį pasisakyti. Principiniai projektas užgirtas. Seimas buvo užbaigtas vakare įvykusiu banketu.

× **Į Lietuvių Fondą** įstojo nariais Albina ir Stasys Barzdukai, įmokėdami 50 dol iš numatytų įmokėti 100 dol. Barzdukai gyvena Cleveland 12, Ohio, 1209 Melbourne Rd.

× **Vladas Civinskas**, Terra leidyklos ir prekybos savininkas, nuo pereitų metų pabaigos savo prekybą perkėlė į Marquette Parko apylinkę, 3237 W. 63 St. Suprasdamas lietuviško organizuotumo reikalą, sutiko padėti Lietuvių Bendruomenei. Jo prekyboje visiems šioje apylinkėj gyvenantiems lietuviams bus galima susimokėti tautinio solidarumo įnašai. LB Marquette Parko apylinkės valdyba prašo šiuo patarnavimu naudotis ir atlikti tautinę pareigą.

× **Nereikia laukti:** tų gerųjų Emerson vėsintuvų prikrauta Gradinsko krautuvėje, 2512 W. 47th St., FR 6-1998. (sk.)

× **Genovaitei Bielskienei**, inž. Pijaus Bielskaus žmonai, birželio 4 d. Central Community ligoninėj buvo padaryta operacija. Ligonė dr. A. Maciūno pirežiūroje pamažu sveiksta. Tikisi šios savaitės pabaigoje ar kitos pradžioje jau grįžti į savo namus.

× **Solistė Genovaitė Giedraitienė** vargonininkų jubiliejinio seimo proga suruoštame koncerte gražiai išpildė J. Tallat Kelpšos, S. Černienės, A. Kačanausko, Gounod kūrinius, Gi Alvina Giedraitienė sėkmingai savo dalį atliko dainininkių trio sąstate, pildant Karanvičiaus ir kitų kompozicijas.

× **John Semėnui**, gyv. 2345 W. 56 St., Chicago, Ill., yra laiškas nuo Pelagijos Bučelienės iš Jakelių km., Adutiškio, Švenčionių rajono. Laišką atsiimti Draugo administracijoje.

Chicagos Aukšt. Lit. mokyklos mokiniai, geriausiai baigę paskutiniąją klasę, J. Končiaus skirtos premijos (100 dol.) įteikimo metu. Iš kairės į deš.: insp. I. Serapinas, R. Domarkaitė, Ž. Keliuotytė, M. Pakalniškytė, U. Juodvalkis, M. Drunga ir M. Matulionis. (Nuotr. A. Gulbinsko

# IŠ ARTI IR TOLI

## J. A. VALSTYBĖSE

— **Washingtono ateitininkai** sendraugiai gegužės 30 d. išsirinko naują valdybą: dr. Rom. Zalubas — pirm., dr. Vl. Viliamas — ižd., ir J. Vitėnas — sekr. Be to, šiame susirinkime buvo susipažinta su sąjungos dvasios vado žodžiu religinės veiklos klausimu ir atsisveikinta su Kalifornijon išsikeliančia p. Grušų šeima. (**O. P.**)

## AUSTRALIJOJE

— **Bažnytinio lietuvių choro Melbourne** metinis koncertas rengiamas birželio 9 d. Plačioje programoje dalyvauja šie vienetai: Geelongo mišrus choras, taut. šokių grupė, Melbourno parapijos choras, choro solistai — Zdanavičius ir Morkūnas, pianistė Švambarytė, balerina R. Plokštytė - Vaičaitienė, St. Čižauskas skaitys kūrybą birželio įvykiams atminti. Choro sąstate yra apie 50 choristų, repertuare — keliolika lietuviškų ir lotyniškų giesmių.

— **Alb. A. Kijauskas (Vingėla)** mirė balandžio 23 d. nuo širdies smūgio Sydney mieste, 58 m. amž. Į Australiją iš Eichstadto stovyklos atvyko 1949 m. Domėjosi kalbiniais dalykais, buvo lietuviškos spaudos Australijos bendradarbis.

— **L. Zarembaitė Australijos sveikatos tarnyboje.** Pernai baigusi Sydney universitete odontologiją Laima Zarembaitė pasirašė sutartį su australų sveikatos departamentu, sutikdama tarnauti kaip keliaujanti mokyklų dantų gydytoja Australijos N. S. W. krašto gilumoje. Šioje tarnyboje Zarembaitė (ji yra veikli lietuvių visuomeninin kė) dirba nuo šių metų pradžios.

× **Kun. dr. Juozas Prunskis** pakviestas atkalbėti invokaciją Pabaltijo Komiteto rengiamame masinio deportavimo minėjime, kuris įvyks birželio 16 d. Hamilton viešbučio salėje. Šis minėjimas yra rengiamas trijų Pabaltijo tautų — lietuvių, estų ir latvių. Šiais metais meninę programą išpildys lietuvių menininkai. Komitetui vadovauja teis. A. Aglinskas.

× **Petras Miliauskas**, keletą metų gyvenęs New Yorke ir aplankęs Argentiną, kur anksčiau gyveno virš dvidešimties metų, atvyko į Chicagą ir apsistojo pas M. ir A. Varškius, 2315 D. 69 St. Žmona ir duktė iš Argentinos atvyks birželio pabaigoje.

×, **Janė ir Česlovas Stankūnavičiai** susilaukė dukrelės. Motina ir duktė jau grįžo į namus. Tėvai džiaugiasi naujų prieaugliu, o vyresnė dukrelė sesute.

× **Inžinierių ir architektų šeimų** ir svečių išvyka į Linkų Vasarvietę "Christiana Lodge" Edwardsburg, Mich., rengiama birželio 16-17 dienomis su pramogine programa. Norintieji išvykoje dalyvauti dar gali pas valdybos narius užsiregistruoti iki birželio 13 d.

× **Jonas Jakubauskas**, sporto veikėjas veteranas, buvo išvykęs į Detroitą, kur stebėjo svorių kilnojimo rungtynes.

× **A. ir Pr. Kalvaičiai** jau yra išvykę į savo vasarvietę "Nidą", Beverly Shores, Ind., kur ruošiasi sezonui. Kambarius su maistu galima rezervuoti tel. — Michigan City TRiangle 2-2711. (Sk.)

## KANADOJ

— **P. Lukoševičius — agronomijos daktaras.** Gegužės 30 d. Montrealy, McGill universite to oficialiame posėdy buvo suteiktas pirmam lietuviui Petrui Lukoševičiui agronomijos daktaro laipsnis. Dr. P. Lukoševičius gimė Žemaitijoje, Kulupėnų kaime, Kartėnos valsč., Kretingos apskrities. Jis baigė Kretingos Pranciškonų gimnaziją. 1941 — 1944 m. studijavo agronomijos mokslus Lietuvos Žemės Ūkio Akademijoje Dotnuvoj. Pasitraukęs Vokietijon, P. Lukoševičius savo studijas gilino pirma Pabaltijo universitete Hamburge — Pinneberge, o agronomo diplomą gavo 1948 m. Bonnos universitete.

Atvykęs Kanadon, įstojo į MacGill universitetą Montrealy, kur 1956 m. gavo magistro laipsnį už atliktą mokslinį darbą "Tam tikrų aplinkos faktorių įtaka dulkančiosioms miežių kūlėms". Dr. P. Lukoševičius pasiryžo siekti doktorato ir tame pačiame universitete dirbo mokslinį darbą. Vėliau jis buvo išsiųstas į Iowos kolegiją, kur pas prof. J. E. Sass dirbo savo specialybėje. Grįžęs Kanadon, jis savo ilgų metų studijas apvainikavo daktaro laipsniu.

Malonu pastebėti, kad dr. P. Lukoševičius yra aktyvus visuomenininkas, dirba KL Bendruomenės veikloje ir stipriai remia lietuvybės išlaikymo darbą. Linkime dr. P. Lukoševičiui geriausios sėkmės moksliniame ir lietuviškame darbe! (**Kl. Giedaugas**)

## OKUP. LIETUVOJE

— **Vilniaus valgyklose trūksta daržovių.** Apie vad. visuomeninį maitinimą arba viešo po būdžio valgyklas ir pan. vietas gegužės 19 d. plačiau papasakota per Vilniaus radiją. Pasirodo, Vilniaus nusiskundžiama. Visa eilė valgyklų numatoma likviduoti ir svarbiausia dėl to, kad joms "negalima sudaryti geresnių sąlygų". Per radiją aiškinta: norint, draugai, pagaminti skanius patiekalus, reikia turėti gerų maisto produktų... O tuo tarpu... girdi, tose visuomeninio maitinimo įmonėse jaučiamas trūkumas svogūnų, morkų, bulvių, burokėlių ir kitų daržovių. Tai atsiliepia patiekalų kokybei ir todėl, esą, vartotojai dažnai reiškia pretenzijų, kad nėra cepelinų, vėdarų, bulvinių blynų, virtų bulvių ir kitų patiekalų, turinčių didelę paklausą. Nusiskundžiama, kad vis dar esanti bloga aptarnavimo kultūra, trūksta jaukumo, esą daug sukčiavimo, o virtuvėse dirbančių darbas galįs būti pavadintas blogu . . . Girdi, reikia siekti, kad kiekvienas žmogus galėtų pasakyti — gerai, skaniai pavalgiau . . . Ta proga nurodyta, kad Vilniaus valgyklos ir pan. įmonės stengiasi perimti Kauno, Rygos, Talino darbuotojų patyrimą. Vilniuje gyventojų tarpe gerą pasisekimą turinčios kavinės, Literatų svetainė, Tauras, Neringa.

**TERRA**
Porcelanas, kristalas, stalo sidabras, brangenybės, etc.
3237 W. 63rd St., Chicago 29, Ill.
Tel. 434-4660
Parduotuvė atdara ir sekmadieniais.

Vaizdas iš Čikagos Aukšt. mokyklos abiturientų iškilmingo akto, įvykusio praėjusį sekmadienį Jaunimo Centre, Čikagoje (Nuotrauka A. Gulbinsko)

Redaguoja Lietuvių Mokytojų S-gos Chicagos sk. redakcinis kolektyvas
Red. J. Plačas, red. pavad. M. Steikūnienė. Medžiagą siųsti: 7045 So. Claremont Ave., Chicago, Illinois

## SEKMINĖS

Lietuvoje nebuvau ir jos nemačiau. Tačiau žinau apie jos gamtos groži, gyventojų papročius bei įvairius pasilinksminimus. Visa tai sužinojau beskaitydamas knygas, laikraščius ir besiklausydamas vyresniųjų pasakojimų. Man labai patiko piemenėlių papročiai Sekminių švenčių metu.

Paskutinę savaitę prieš Sekmines, piemenėliams didžiausias rūpestis. Reikia pasiruošti Sekminėms. Darbo labai daug. Reikia pinti vainikus, daryti dūdeles ir švilpynes.

Vainikų pinti, sutartoje vietoje, susirenka mergaitės ir berniukai. Nuo jų neatsilieka ir būsimeji piemenėliai. Vainikus pina visi, bet daugiausia mergaitės. Vyresni berniukai iš jaunų medelių gamina dūdeles ir švilpynes. Tų dalykų parūpina ir mergaitėms. Darbas vyksta dideliu įkarščiu, nes viskas tuti būti baigta iki Sekminių ryto.

Sekminių rytą, anksti, piemenėliai išgena (išvaro) gyvulius į priželdytas ganyklas. Visi užsideda vainikus. Apvainikuoja karves ir avinus. Ir taip prasideda Sekminių linkmybės. Piemenėliai parodo savo dūdų ir švilpynių muziką. Mergaitės, ganydamos žąsis, taip pat neatsilieka nuo berniukų. Jos švilpauja, dūduoja ir dainuoja. Gerai priželdintose ganyklose gyvuliai greitai priėda. Piemenėliai juos parvaro namo. Patys apsirengę išeiginiais rūbais, pasipuošę vainikais, susirenka paskirtoje vietoje pusryčių valgyti. Pusryčiai jiems būna paruošti iš jų pačių suneštų produktų. Pagrindinis valgis—kiaušinienė. Po pusryčių, toje pačioje vietoje, priemenėliai padainuoja, pašoka, pasilinksmina ir patenkinti išsiskirsto namo.

Už gyvulių apvainikavimą iš savo šeimininkų gauna įvairių dovanų. **Alvyda Guobytė**

—o—

### TRUPUTĮ PAGALVOK

1. Su sparnais, bet ne paukštis, o lėkdamas purpia.
(2 taškai)
Atsiuntė Pr. Alšėnas.

2. Daug parodo, daug pasako ir visi ją mėgsta.
(1 taškas)
Atsiuntė A. Pračkailaitė.

3. Už jūrų pušį kerta, pro langą skiedros lekia.
(3 taškai)
Atsiuntė Birutė Paliulytė

Į ką jaunas įprasi, tą ir senas teberasi.

—o—

### Galvosukių atsakymai

1. Žvaigždutė.
2. Laikraštis ar knyga.
3. Mėnulis.

—o—

### Taškų laimėjimai

A. Arštikytė — 92; Z. Girginaitė ir E. Pocius po 81; A. Palytė—74; D. Siliūnaitė—69; A. Pračkailaitė — 67; B. Paliulytė — 41. Kiti mažiau.

—o—

Namai namučiai, nors ir po smilga.

—o—

### REDAKCIJOS KAMPELIS

Šiame numery dedami galvosukiai su taškais yra paskutiniai. Vasara — poilsio laikas. Sekančiame numery paskelbsime visus taškų laimėtojus. Keliems pirmiesiems bus paskirtos dovanėlės. Naujus taškų galvosukius pradėsime rugsėjo mėnesį.

Jonas Minelga

## GINTARĖLIUI

— Labas rytas, Gintarėli —
Šaukia gandras nuo kalvos. —
Gulbė mano seserėlė,
Mes abu iš Lietuvos!

Čiauška strazdas, raudongūžė,
O ir dar šimtai kitų:
— Daug linkėjimų, draugužė,
Nuo pat Nemuno krantų!

Ir visi kartu pradėjo:
— Čiku-čeku, tir-lir-ly,
Gero vėjo, gero vėjo
Gintui Lincolno šaly!

## NEMUNAS

Nemunėlis teka,
Tarp girių plačiųjų;
Žalių pievų takas —
Gėlių žydinčiųjų.

Ji brangi mums upė,
Apsupta kalnelių,
Atminimai supa —
Kiekvieną vietelę.

Ilgai nusitiesia,
Tai tiesus, tai riestas;
Jo krantų pavėsy,
Stovi Kauno miestas.

**Alvyda Guobytė**

Kartą Rutytė su tėveliu ir mama nužingsniavo į parką. Tame parke skraidė balandėliai ir burkavo: bur-ku! bur-ku!

Tėvelis peiliuku piaustė duoną, o Rutytė vis klausė:

— Sakyk, tėveli, ar atskris čia balandėliai?

Suradę duonos trupinius lesė. Kai matė, kad Rūta jiems nieko blogo nedaro, jie visai priartėjo prie jos ir lesė tiesiai iš jos rankų.

Rūtelė nunešė duonos trupinius į plačią aikštelę ir pradėjo mėtyti. Ji šaukė balandėlius: — uli-uli-uli! Nedrssiai iš tolo, vis artyn ėjo balandėliai.