Lietuvos nacionalinė M.Mažvydo biblioteka

DRAUGAS

THE LITHUANIAN WORLD-WIDE DAILY

LAISVOJO PASAULIO LIETUVIŲ DIENRAŠTIS

4545 WEST 63RD STREET CHICAGO 29, ILLINOIS
TELEPHONE: LUDLOW 5-9500

Vol. XLVI Price 10¢ ANTRADIENIS, BIRŽELIO (JUNE) 12, 1962 Kaina 10¢ Nr. 137

JAV vyriausybės ir verslo santykiai

Kennedy ragina

Sujungtomis jėgomis gerinti Amerikos ekonominį gyvenimą

NEW YORKAS, Conn. — Prezidentas Kennedy vakar ragino, kad kritikai — verslo ir politikos — atsisakytų "nudėvėtų šūkių" ir eitų išvien su vyriausybe įlieti naujos jėgos ir pasitikėjimo į valstybės ekonomiją.

Pradėjus ekonominėje bendruomenėje reikštis nepasitenkinimui, kad Kennedžio administracija perdaug kišasi į privatų verslą ir nori didesnės valstybinės kontrolės, prezidentas Kennedy prašė mesti nuvalkiotus posakius apie JAV ekonomijos gyvenimo prastėjimą ir politinės linijos kritikavimą.

Prezidento kalba, pasakyta Yale universitete mokslo baigimo proga, buvo plati ir filosofinė vyriausybės ir verslo santykių diskusija, nuo atsiradimo plieno bylos ir neseniai kritusių akcijų (šėrų).

Yale universitetas prezidentui Kennedžiui suteikė garbės mokslo laipsnį.

Lenkai vyskupai smerkia ateistus

VARŠUVA. — Birželio 3 d. visose Lenkijos bažnyčiose perskaitytame ganytojiškame laiške, Lenkijos vyskupai smarkiai puolė ateistus, jų propagandą. Vyskupai kritikavo kai kurių katalikų sluoksnių per menkai teikiamą dėmesį ateizmui, nes, girdi, pagal apklausinėjimų duomenis, tik 4,4% jaunimo ir dar mažiau suaugusiųjų yra aiškiai pasisakę netikį. Vyskupai pareiškė: "Ateizmas yra nepaprastai kenksmingas žmonių bendravimui. Mes nepritariame bet kuriai netolerantiškumo ar neapykantos formai".

Reikalauja 1937 metų sienų

KOELNAS, Vokietija. — Šiom dienom Koelne suvažiaviman buvo susirinkę apie 100,000 buvusių Pomeranijos gyventojų. Savo raštu sveikinime susirinkusiems tremtiniams kancleris Adenaueris nurodė į tautų laisvo apsisprendimo teisę, kurios siekianti ir Bonnos vyriausybė. Toji teisė įgalinanti tikėtis, kad Pomeranijos gyventojai galės grįžti į savo žemes.

Rezoliucijoje suvažiavę vokiečių tremtiniai reikalavo pašalinti sovietinį pavergimą Rytų Vokietijoje ir kituose okupuotuose kraštuose ir siekti Vokietijos apjungimo 1937 m. sienose.

Šiuo metu Fed. Vokietijoje ir Vak. Berlyne iš viso gyvena 1,2 milionai buv. Pomeranijos gyventojų.

Kainos pakeltos ne tik mėsai, sviestui

MASKVA. — Palyginus su praėjusiais metais, Sovietų Sąjungoje kainos yra padidėjusios ir kitiem maisto gaminiam, pvz. bulvėms, vaisiams ir daržovėms. Nors buvo tikėtasi, tačiau kiaušinių kainos šiais metais nebuvo sumažėjusios.

— **Respublikonų partijos** vadai yra prieš mokesčių mažinimus. Pasak jų, jei mažinsi mokesčius, reikia mažinti ir valstybės išlaidas.

Slaptoji armija vakar smogė į naftos laukus Saharoje.

KALENDORIUS

Birželio 12 d.: šv. Anupras, Ramūnas, Rūta.

Birželio 13 d.: šv. Antanas Paduvietis, Minkantė.

ORAS

Oro biuras praneša: Chicagoje ir jos apylinkėje šiandien — apie 70 laipsnių; rytoj — giedra ir švelni oro temperatūra.

Saulė teka 5:15, leidžias 8:25.

Sušaudyti keturi spekuliantai

MASKVA. — Birželio pirmomis dienomis Maskvos teismas teisė keturis piliečius, juos apkaltinus spekuliavimu brangiais akmenimis ir užsienio valiuta.

Visi keturi kaltinamieji: Litvinovski, Čanin, Blazer ir Fuchs teismo nuosprendžiu nuteisti su šaudyti ir nuosprendis buvo įvykdytas.

— **Prancūzijos ir Ispanijos vyriausybės** sutarė pravesti kelią ir tunelį per Pirėnus, kuris sutrumpins kelią tarp Paryžiaus ir Madrido apie 25% procentus.

— **Prezidentas Kennedy** vakar turėjo pasitarimus su savo sekretorių kabinetu, o vėliau su verslo žmonėmis.

— **Peru valstybėje** sekmadienį buvo renkamas naujas prezidentas.

Trys Laoso princai susitiko Khang Khay vietovėje ir sutarė sudaryti koalicinę vyriausybę. Iš kairės į dešinę: komunistų reriamas princas Souphanouvong, princas Souvanna Phouma, nominuotas koalicinės vyriausybės premjeru; provakarietis premjeras princas Boun Oum. Dešinėje yra vicepremjeras generolas Phouma Nosavana. (UPI)

Trumpai iš visur

— **Atstovų Rūmų pirmininkas McCormack** vakar pareiškė, jog jis parems savo giminaitį Atty gen. Edward McCormack rinkimuose į JAV senatorius.

— **Kanada** pasirašė su Britanija sutartį, pagal kurią pastaroji nupirks iš Kanados už 24 milijonus svarų uranijaus.

— **Kanados Quebeco provincijos** separatistų grupė, kurios tikslas Quebecą padaryti nepriklausoma valstybe, ragina boikotuoti birželio 18 d. parlamento rinkimus.

— **Daug europiečių** skuba išvažiuoti iš Alžirijos, artėjant liepos mėnesį referendumui.

— **Panamos prezidentas Roberto Chiari** vakar atvyko į Jungtines Amerikos Valstybes šešių dienų vizito ir pasikalbėti su prezidentu Kennedžiu dėl Panamos kanalo ir išsiaiškinti dėl jo kai kuriuos nuomonių skirtumus.

— **Laoso princas Phouma** vakar pranešė, jog jau sudaryta laosiečių koalicinė vyriausybė, į kurią įeina komunistų, neutralių ir dešiniojo sparno atstovai. Premjeras — Phouma.

— **3,200 radijo stočių.** Jungtinėse Amerikos Valstybėse yra daugiau kaip 3,200 radijo stočių, duodančių pranešimus ir 540 FM stočių. Radijo pranešimus priima daugiau kapi 160, 000,000 setų (aparatų).

— **Buenos Aires** mieste, Argentinos sostinėje, vakar rūkams siaučiant susidūrė autobusas su gatvėkariu. Nalaimėje žuvo apie 40 asmenų.

— **Artima draugystė** tarp Prancūzijos ir Vokietijos absoliutšikai yra Jungtinių Ameri- Valstybių interesuose, — pasakė kancleris Adenaueris.

— **Konkordatas** tarp Austrijos ir Šv. Sosto svarstomas. Katalikiškos mokyklos rimtame pavojuje. Vyskupai ragina eiti prie susitarimo. Kancleris A. Gorbach buvo Vatikane ir tuo reikalu tarėsi. Jis palankus, tik iš socialistų pusės didelis pasipriešinimas.

Afrikos valstybių galvos susitiks Etiopijoje

ADDIS ABABA, Etiopija. — Afrikos valstybių vyriausybių galvos bus pakviestos į Addis Ababa sekantį rudenį. Tai pranešė Etiopijos užsienio reikalų ministerija.

Konferencija, kuriai dienos dar nepaskirtos, priims Afrikos valstybių organizacijos čarterį. Čarterį paruošė Lagos ir Nigerijos užsienio reikalų ministeriai. Konferencija taipgi parinks organizacijos būstinę.

— **Vakarų Nigerijos parlamente** policija panaudojo ašarines dujas, kai smarkiai susimušė įstatymų leidėjai.

35,000 Poznanės parodos atidaryme

POZNANĖ, Lenkija. — 31-ji Poznanės tarptautinė paroda su Jungtinių Amerikos Valstybių ir Sovietų Sąjungos eksponatais šalimais išstatytais atidaryta už vakar. Vakarų Vokietija turi išstačiusi didelį pasirinkimą pramoninės mašinerijos.

Atidaromoje parodos dienoje buvo daugiau kaip 35,000 kviestų lenkų ir užsienio verslininkų ir diplomatų ir jų šeimų, parodydami didžiausią susidomėjimą Jungtinių Amerikos Valstybių, Sovietų Sąjungos ir Vakarų Vokietijos paviljonais.

Komunistų partijos pirmasis sekretorius Gomulka ir prezidentas Jozef Cyrnkiewicz buvo po pusę valandos kiekviename tųjų paviljonų.

Dr. Otto Stalmann, Vakarų Vokietijos žemės ūkio ministerijos direktorius, šiltai sveikino Gomulką savo vyriausybės vardu, nors Varšuva ir Bonna neturi diplomatinių santykių.

Stalmann jį pakvietė į Vakarų Vokietijos paviljoną, sakydamas: "Džiaugiuosi galėdamas jus savo federalinės vyriausybės vardu pakviesti ir padėkoti dėl jūsų susidomėjimo vokiečių pramonės sugebėjimais".

Gomulka domėjosi ir amerikiečių paviljonu.

Didžiulis Sovietų Sąjungos paviljonas turi nepaprastą išrikiavimą pramonės ir plataus vartojimo reikmenų, žinoma, su propaganda, įskaitant milžinišką Lenino paveikslą prie įėjimo.

— **JAV iždas ir Argentinos vyriausybė** birželio 7 dieną pasirašė pasikeitimo sutartį, leidžiančią 50 milijonų dolerių pirkti už pezas.

— **Belgijos užsienio reikalų ministeris Spaak** atvyko į New Yorką. Jis buvo atvykęs į Washingtoną pas prezidentą Kennedį.

Ne tik menkas pavasaris kenkė sėjos darbams

PAVERGTOJI LIETUVA. — Baigiantis sėjos darbams, gegužės 28 d. Vilniuje įvyko žemės ūkio komiteto posėdis, kuriame dalyvavo ir Lietuvos komunistų partijos centro komiteto nariai. Posėdyje buvo pažymėta, kad pagal gautus pranešimus, daugelis Lietuvos ūkių atsiliko su sėja ne vien tik dėl nepalankaus pavasario oro, bet ir dėl to, kad dirbta neįtemptai, blogai išnaudota technika ir arkliai. Dėl buvusių liūčių pageidauta, kad teritorinių gamybinių valdybų specialistai ir ūkio vadovai turį ypatingą dėmesį skirti drėgmės pertekliui pašalinti iš laukų. Pasirodo, komitetas susidūręs su, jo nuomone, žalingu kai kurių žemės ūkio darbuotojų nusistatymu, kad, esą, nebegalima sėti cukrinių runkelių, kukurūzų kvadratiniu-lizdiniu būdu, o taip pat linų. Komitetas nurodė — cukrinių runkelių reikia sėti kuo daugiau, net panaudoti ir plotus, kurie buvo skirti bulvėms. Žemės ūkio komitetas pareikalavo užtikrinti, kad cukrinių runkelių, linų, kukurūzų sėjos planas būtų besąlygiškai įvykdytas.

Buvo išbarti ir Lietuvoje veikią sovchozai. Esą, daugelis jų nepakankamai vertina lininkystę, kai kuriuose sovchozuose buvo blogai organizuoti lauko darbai. Nusiskundžiama, kad kolchozai mažai rodą pastangų auginti viščiukus. Esą, dėl atskirų ūkių vadovų ir gyvulininkystės darbuotojų kaltės nesilaikyta elementarių paukščių laikymo taisyklių, todėl nemaža jų stimpa. (E.)

Britas išskrido į Indiją tartis Bendrosios Rinkos reikalais

LONDONAS. — Duncan Sandys, valsetybės sekretorius Britų bendruomenės (commonwealth) reikalams, išskrido į Indiją pasitarti su indų pareigūnais dėl Britanijos ketinimo įsijungti į Europos Ekonominę Bendruomenę (Bendrąją Rinką).

Pasikalbėjimo darbotvarkėje būsią ir Sovietų Mig-21 kovos lėktuvai, nes Indija juos perka iš Maskvos.

— **Jungtinių Amerikos Valstybių ambasadorius** Atėnuose Henry R. Labouisse birželio 8 d. pranešė, kad JAV patvirtino 10 milijonų dolerių paskolą finansuoti privatinę pramonę Graikijoje. Taigi Jungtinės Amerikos Valstybės išvystymui paskolų Graikijai bus davusi 53 milijonus dolerių.

Pasaulio futbolo pirmenybėse

Čilė nugalėjo Sov. Sąjungą

SANTIAGO. — Čilėj vykstančiose pasaulio futbolo pirmenybėse kvartfinaliniam susitikime čiliečiai pasiekė sensacingą 2:1 pergalę prieš Sov. Sąjungą, ir tuo sugriovė komunistinės komandos didžiulį norą ir viltis laimėti pasaulio meisterio titulą. Kaip visiems gerai žinoma, Sov. Sąjungoj sportas yra pajungtas komunistinei propagandai ir ten viešpatauja policinis profesionalizmas. Šioms pasaulio pirmenybėms Sov. Sąjunga eilę metų nepaprastai atsidėjus rengėsi ir tvirtai tikėjo pasiekti finalą. Susitikimą su Čile kvartfinaluose skaitė geru ir laimingu ženklu ir buvo tikrišias rungtynes laimėsią, bet mažoji Čilė pateikė neeilinę sportinę sensaciją. Iki šių rungtynių Čilė pasirodė ne perstipriausiai. Pirmas rungtynes čiilečiai 2:0 laimėjo prieš italus, bet kadangi dėl įvykusių nesusipratimų trys italai buvo pašalinti iš aikštės, tai jų lailmėjimui nedaug buvo duota reikšmės. Antrose rungtynėse Čilė įveikė Šveicariją 3:1, bet du golus čiliečiai pasiekė dėl šveicarų vartininko kaltės. Trečią susitikimą prašolė 2:0 Vak. Vokietijai ir taip nelengvu keliu kvalifikavosi kvartifinaliniam žaidimui, kur ir pateikė nelauktą sensaciją.

Kitose sekmadienio rungtynėse Brazilija įtikinančiai laimėjo 3:1 prieš Angliją. Vak. Vokietijos — Jugoslavijos ir Vengrijos — Čekoslovakijos rinktinių susitikimuose buvo daugelio laukiama pirmųjų pergalės. Tačiau rungtynes minimaliniu 1:0 rezultatu laimėjo Jugoslavija prieš Vokietiją ir Čekoslovakija prieš Vengriją.

Rytoj pusfinaliuose susitinka Brazilija su Čile ir Čekoslovakija su Jugoslavija.

Lietuvio dalia okupuotoje Lietuvoje

JEI LIETUVOS SIENOS BŪTŲ ATIDARYTOS...

SIMAS MIGLINAS, Vokietija

Daugiau kaip aštuonias valandas truko pasikalbėjimas su tautiečiais, pasiekusiais Vakarų Vokietiją ir visu aštrumu pergyvenančiais vienišumą, slegiančiais ilgesio tėvynės, nioko jamos sovietinio okupanto. Tačiau Tėvynė palieka nepamainoma. Nepaisant sovietinių pastangų ją kuo greičiau išbraukti iš žmonių sąmonės, šitos okupanto pastangos nesėkmingos.

Lietuvos gyventojams okupantas palieka okupantu. Tautos skaudūs pergyvenimai ir jos beteisė būklė sudaro pagrindą nesiduoti propagandinio melo apgaulei. Juo ta propaganda įgrisesnė, tuo ji gyventojams ne patikimesnė.

Pagaliau paliečiamas klausimsa apie okupuotoje Lietuvoje vedamos akcijos nuolatinumą svečiose šalyse gyvenančių lietuvių atžvilgiu. Komunistiniuose laikraščiuose, Vilniaus radijo pranešimuose, o taip pat komunistinių pareigūnų kalbose nuolat užkliūvama svetur gyvenančių lietuvių adresu. Jie vaizduojami įvairiausiais pavidalais, kiekvienu atveju nusikaltėlišku elementu, pabūgusiu tautos teismo...

Gi tauta, girdėdama propagandinius gražbyliavimus, iš kraupių pergyvenimų žino savo beteisiškumą sovietinėje priespaudoje. Dėl to ir įtaigojimai apie tautos teismą lieka neįtikinami. Galiausiai Lietuvos gyventojams yra aiškios dalies mūsų tautiečių svetur pasitraukimo priežastys. Sovietinė okupacija lėmė Lietuvos gyventojų išsisklaidymą. Pirmieji 1941 metų birželio mėnesio dienomis vykdyti Lietuvos žmonių masiniai trėmimai Sovietų Sąjungon nulėmė dalies lietuvių, artėjant antrajai okupacijai, pasitraukimą svetur.

Visa tai žino slegiamieji sovietinės priespaudos.

Taip pat žino, kad sovietinis "išvaduotojas" juos "išlaisvino" ne tik nuo laisvės, bet taip pat išvadavo nuo lašinių ir duonos.

Užtat Lietuvos žmonės, besiklausydami sovietinės propagandos, vietoje įtikėję pabėgėlių tautos teismu grasinimais, širdies gelmėse daro teismo nuosprendžius sovietiniam okupantui.

Anekdotas, nusakąs laisvės ilgesį

Sovietinės propagandos nesėkmingumą svetur gyvenančių lietuvių adresu gana vaizdžiai nusako Lietuvos gyventojuose paplitęs anekdotas. Tasai anekdotas taip pat rodo, kad žmonių neįtikina sovietiniai graudenimai apie "laisvę" ir "laimingą gyvenimą" sovietinio okupanto niokojamoje Lietuvoje.

Štai tasai anekdotas. Žmogus, prisiklausęs propagandinių kaltinimų svetur gyvenančių lietuvių adresu, klausia sutiktą Joskę:

— Ką tu darytum, jei staiga Lietuvos sienos būtų atidarytos?

— Lipčiau į medį, — atsako klausiamasis.

— Kodėl?

— Kad bėgdami žmonės nesumindžiotų. O kai jų didžiuma išbėgtų, tada ir aš išlipčiau iš medžio ir taip pat bėgčiau...

*

Arti iki vidurnakčio truko pasikalbėjimas su tautiečiais. Išėjus iš prie miško prigludusio namo, tamsa supo visą apylinkę. O tolima pašvaistė švytėjo artėjančios rytdienos pažadu.

Tik ten, anapus geležinės uždangos, juodesnės už gilią naktį priespaudos tamsumos. Jų, tų tamsumų, neįstengia išsklaidyti nesibaigianti propaganda apie "laisves", kuriomis tačiau žmonės netiki, jausdamiesi sovietinės priespaudos belaisviais.

Edward Kennedy, 30 metų, JAV prezidento brolis, Massachusetts valstybės demokratų partijos suvažiavime Springfielde nominuotas kandidatu į JAV senatą. (UPI)

Rašo DR. AL. RAČKUS

SVEIKATA BRANGUS TURTAS

4342 Archer Ave., Chicago, 32

PELAGRA ARBA SUSNA

Pelagra (susna) yra chroniška liga, kylanti dėl mitybos trūkumo ar kūno nusilpimo, pasireiškianti charakteringais išbėrimais ar sušašimais ant rankų ir veido, pasikartojant kas pavasarį ir paaštrėjanti vasaros metu.

Kadangi pelagra sergantis ligonis atrodo suvargęs, sunykęs, paniuręs, pasišiaušęs ir šašais aptekęs, tai žemaičiai tokį žmogų vadina "suskium", o pačią ligą vadina "susna". Lietuvių žodynuose žodis suskis reiškia nusigyvenusį, nusususį žmogų.

Lietuvoje pelagra (susna) būdavo reta liga, ir tai pasitaikydavo tiktai tarp varguomenės. Kaip dabar rusų okupuotoje ir tarybinėje santvarkoje esančioje Lietuvoje yra, nežinia. Tačiau Rumunijoj, Italijoj, Balkanų tautose ir Amerikoje, ypač Chicagos apylinkėse ir pietinėse valstybėse, pelagra dažnokai pasireiškia. Rumunijoj kas dvidešimtas žmogus turi pelagrą.

Simptomai. Pelagros (susnos) liga pradeda veikti žmogų iš lėto, taip, kad pačioje pradžioje pats žmogus negali susivokti, kas jam darosi. Pirm negu išbėrimai ar šašai ant odos pasirodo, tai prieš trejetą ar porą mėnesių žmogus netenka apetito, viduriai nevirškina kaip reikiant. Be to, ūpas blogas, kartais galvą skauda, neretai užmigti sunku ir po krūtine darosi negera. Paskui liežuvis pasidaro skaudus, lyg peršti. Ant odos pradeda atsirasti išbėrimai, kurie vėliau pavirsta į baisius šašus. Tuos tad susninius šašus reikia čia plačiau aprašyti.

Susniniai išbėrimai pražysta pavasaryje ir per vasarą darosi vis aršesni ir aršesni, kol oras atvėsta. Iš pradžių ant odos pasirodo raudonos erythemos (dėmės), labai panašios į nusiplikinimą nuo saulės. Vėliau oda sutinsta ir pleiskanoja, arba skystos pūslelės atsiranda ir pratrūkusios alma. Toji liga bijo saulės. Nuo saulės spindulių ar nuo kvarco lempos tiesiog padūksta. Jei žmogus padaro klaidą ir prieš saulę ar po kvarco lempa tas žaizdas pakaitina, tai jos pavirsta į baisius šašus. Tie šlykštūs šašai pasidaro juosvi, sausi, luobuoti, lyg pušies luobas, sutrūkinėję skersai ir išilgai, dvokia ir niežtančiai skauda. Tie susniniai šašai daugiausia užsideda ant rankų alkūnių, ant veido, kaklo ir ant galvos. Jie rečiau atsiranda ant krūtinės ar ant pilvo, jei bent ligonis be marškinių pusplikis vaikščiotų. Susniniai šašai bei žaizdos dažniausia būna simetriški ant rankų ,veido ir kitur, kur tik saulės spinduliai paglosto.

Ligos eiga. Susniniai šašai po pasikartojančių kas pavasarį atakų palieka spalvingas dėmes ant odos. Šašai ir skausmai tai būtų dar pusė bėdos ,jei bendra sveikata nekriktų. Bet kada žmogui burnos vidus parausta ir visa burna bei liežuvis pasidaro skaudus, be to, dar dažnai viduriavimas vargina ir viduriius skauda, apetito nėra ir visas žmogus nyksta, tuomet ir nervai pakrinka. Tada žmogus be sveikatos patampa melancholiškas, labai piktas arba gauna kokią nors maniją. Tuomet kai kurie nerimo apimti nusižudo. Šiaip ligoniai nuo nusilpimo ir komplikacijų miršta Italijoje apie 10%. Amerikoje nuo pelagros mažiau miršta, nes čia gydymosi sąlygos yra geresnės. Laiku gydant, liga yra pagydoma.

Pelagros galima išvengti maitinantis šviežių ir gerai balansuotu maistu. Pelagrą gauna dažniausiai neturintieji ko valgyti, tačiau gauna ir tie, kurie turi perdaug ir nežino kaip valgyti. Gauna pelagrą ir tie, kurie įsikalba sau, kad "negali" to ar kito valgyti, arba toks ar kitoks valgis jiems neva kenkia. Kiti, prisiskaitę kažkokių fadistų "dietetikos specų" knyg palaikių, mėgina "moksliškai" gydytis, maitindamiesi neracionaliai ir nenatūraliai.

Odos ligos ir daugybę sisteminių ligų, gali iššaukti ne tiktai parazitai bei mikrobai, ne tiktai chemikalai ar mechaniškos iritacijos ,ne tiktai visokie dvasios sutrikimai ar įsivaizduotos baimės, bet taipgi ir mitybos trūkumai bei nenormalumai.

DAKTARO ATSAKYMAI Į KLAUSIMUS

Klausia Ol. K. — Esu 69 m. amžiaus, jaučiuosi neblogai, dirbu visus namų darbus; verdu, plaunu, prosinu ir t.t. Miegu 6 ar 7 valandas. Bet mane namiškiai bara, kodėl aš dienos metu neprigulu valandėlei. Ar reikalingas man poilsis dienos metu?

Atsakymas Ol. K. — Sulaukus 65 metų amžiaus, yra sveika ir naudinga atsigulus prisnūsti perpiečiais. Toks popietinis poilsis veikia raminančiai į nervus, atgaivina energiją, prailgina amžių.

Klausia K. B. — Aš turiu bronchinę astmą, kurios negaliu atsikratyti. Pastaruoju laiku vienas kitos tautybės gydytojas buvo prirašęs nuo astmos vaistų — "Meticorten" tabletčių. Man suvalgius vieną tabletę, tuojau pasidarė blogai, pradėjo

II. Dr. W. C. Bornemeier yra naujai išrinktas Chicagos ir Cook apskrities Tuberkuliozės Instituto direktorium.

visas kūnas drebėti ir širdis pradėjo labai plakti taip, kad tuojaus, išgėrus man daugiau kvortos pieno, išpylė prakaitas ir norėjosi vemti, bet nesidavė. Taip išsikankinau beveik pusdienį. Tad prašau daktarą paaiškinti, ar šie vaistai yra kenksmingi sveikatai, ar tik mano organizmas neperneša jų, ir ar su jais galima astmą gydytis, kad ir mažiausią kiekį vartojant.

Atsakymas K. B. — Kieno organizmas nėra alergiškas Meticortenui, tai tas vaistas gydytojo priežiūroje, atitinkamais kiekiais, yra vertingas vaistas kai kurioms astmos rūšims gydyti. O be gydytojo priežiūros Meticorteną vartoti yra gan rizikinga.

Klausia M. V. — Nusipirkome farmukę ir turbūt teks iš čia bėgti. Čia taip viskas miela, taip gražu, žemelė derli ir viskas būtų gerai, jei ne piktžolės "poison ivy", kurios visur patvoriuose tarpsta. Pereitą vasarą "poison ivy" piktžolės taip smarkiai mane apdilgino, kojas ir rankas varvančiais skauduliais nuplikino, kad net visą mėnesį išsikamavau. Šįmet tas pats. Viską dariau išnaikinti tas "poison ivy" piktžoles, bet nepavyko; juo labiau naikinu, tuo smarkiau auga. Susimildamas, daktare, patark, kaip galėčiau sėkmingiau tuos nuodingus ir baisius augalus išnaikinti. Būsime labai dėkingi.

Atsakymas M. V. — Tas vietas, kur auga "poison ivy", reikia apibarstyti stambia druska (rock salt), ir tie nuodingi žolynai išnyks.

Mūsų kolonijose

Lewiston, Maine

Mirė lietuvis

A. a. Augustinas Rudokas, 78 m., po trumpos ligos mirė gegužės 20 d. Velionis buvo senosios kartos ateivis. 1905 m. atvyko į Ameriką ir gyveno visą laiką Lewistone. Jo žmona Valerija mirė prieš 4 metus, o sūnus Antanas mirė prieš 2 metus. Paliko vieną sūnų Augustiną su žmona ir dvi anūkes, ir mirusio sūnaus žmoną ir anūką. Buvo kilęs iš Dukšto parapijos, Stašionių km.

Šv. Patricijaus koplyčioje trys kunigai pranciškonai atlaikė gedulingas šv. mišias už Augustino sielą.

Gausiai palydėjo į kapines vietiniai ir iš toliau atvykę. Laidotuvėse dalyvavo iš Medford, Mass., atvykę B. ir M. Jakučiai ir V. ir E. Sabai.

Velionis priklausė šv. Baltramiejaus draugijai ir eilei kitų katalikiškų organizacijų.

Atvyksta kiekvieną sekmadienį

Lewistone lietuviai seniau kartą per metus atsikviesdavo lietuvį kunigą velykinei išpažinčiai atlikti, o dabar kunigai pranciškonai sekmadieniais atvyksta iš Green, Maine.

Vietos lietuviai yra gerai pasiturį, turi gražų klubą, kuriame yra patogi salė. **Dukštiškis**

Worcester, Mass.

Tragiškųjų birželio įvykių minėjimas

Minėjimas rengiamas birželio 17 d. 4 val. Maironio parko dar ne visai užbaigtoje įrengti naujoje salėje. Kalbėtoju pakviestas "Laisvės Varpo" radijo valandėlės vedėjas Petras Viščinis iš Brocktono, Mass. Meninę programą atliks Lietuvių Meno Mėgėjų Ratelio choras, vedamas muz. J. Beinorio.

Visi tautiečiai kviečiami kuo gausiau atsilankyti ir pagerbti žuvusius bei kenčiančius brolius Rusijos gilumos ištrėmime.

Balfo rinkliava

Gegužės mėnesį vykusi Worcesteryje Balfo naudai rinkliava davė virš 400 dol. aukų. Balfo valdybą sudaro pirm. K. Jonaitis, sekr. kun. J. Steponaitis, ižd. P. Babickas, nariai A. Vagelis ir P. Alayošius.

Mirė Magdalena Piktelienė

Gegužės 25 d. mirė buvusi ilgametė aktyvi Moterų s-gos 5-tos kuopos narė Magdalena Piktelienė-Vasiliauskaitė, kilusi iš Liubavo parapijos, Alytaus apskr. Dvidešimt penkerių metų atvyko į Ameriką ir čia išgyveno 52 metus. Buvo susipratusi lietuvė ir didelė labdarė — rėmėja lietuviškų vienuolynų: tėvų marijonų ir pranciškonų, Nekalto Prasidėjimo ir šv. Kazimiero kongregacijų. Priklausė visom moterų Šv. Kazimiero parapijos draugijom, bet ir ypatingai savo veikla pasireiškė Moterų s-gos 5-je kuopoje, kurios valdyboje yra išbuvusi daugelį metų. Tad Moterų s-ga drauge su namiškiais liūdi netekusi brangios savo narės.

Velionė paliko 2 sūnus, 3 dukteris ir vaikaičius. Iškilmingai palaidota Notre Dame kapinėse.

Be naudos praleistas laikas yra buvimas, naudingai sunaudotas laikas yra gyvenimas. — **Young**

Mes visi dažnai madomis sekame, tik moterys daugiau rūbuose, o vyrai pažiūrose jų laikosi.

— **Vysk. Pr. Būčys**

DRAUGAS

THE LITHUANIAN WORLD-WIDE DAILY

4545 WEST 63rd ST., CHICAGO 29, ILL., Tel. LUdlow 5-9500

Second Class Postage paid at Chicago, Illinois. Published daily, except Sundays, days after Christmas and Easter, by the Lithuanian Catholic Press Society.

Subscription rates: $13.00 per year in Chicago, Cicero and Foreign. $11.00 per year outside of Chicago and in Canada

Prenumerata:	Metams	½ metų	3 mėn.	1 mėn.
Chicagoj, Cicero ir užsienyje	$13.00	$7.00	$4.00	$1.75
JAV ir Kanadoj	$11.00	$6.00	$3.50	$1.50

• Redakcija straipsnius taiso savo nuožiūra. Nesunaudotų straipsnių nesaugo, juos grąžina tik iš anksto susitarus. Redakcija už skelbimų turinį neatsako. Skelbimų kainos prisiunčiamos, gavus prašymus.

• Redakcija dirba kasdien 8:30 — 5:30, šeštadieniais 8:30 — 12:00.

• Administracija dirba kasdien 8:30 — 5:00, šeštadieniais — 8:30 — 12:00.

P. ŠILEIKIS, O. P.
Ortopedas. Protezistas
Aparatai-Protezai. Med. batai dažai. Spec. pagalba kojoms (Arch Supports) ir t.t
Val. 9-4 ir 6-8. Šeštadieniais 9-1
ORTHOPEDIJOS TECHNIKOS LAB
2850 W. 63rd St., Chicago 29, Ill
Tel. PRospect 6-5084

DR. J. IR K. AGLINSKAI
GYDYTOJAI IR CHIRURGAI
5430 So. Kedzie Ave.
Priima ligonius pagal susitarimą Dėl valandos skambinti telefonu HEmlock 4-1532 nuo 2 iki 9 v. p. p. taskied. išskyrus trečiad. ir šeštad.

DR. ANNA BALIUNAS
AKIŲ, AUSŲ, NOSIES IR GERKLĖS LIGOS
PRITAIKO AKINIUS
2858 West 63rd Street
Val.: kasdien 10—12 val. ir 7—9 v. vak. Šeštadieniais 10—1 val. Trečiadien. uždaryta. Kitu laiku susitarus
Ofiso telefonas PR 8-3229
Rez. telef. WAlbrook 5-5076

Rez. HE 6-1670
DR. K. G. BALUKAS
AKUŠERIJA IR MOTERŲ LIGOS
6449 So. Pulaski Rd. (Crawford Medical Building), tel. LU 5-6446
Valandos pagal susitarimą Jei neatsiliepia, skambinti MI 3-0001.

Ofisas: 3148 West 63rd Street
Tel.: PRospect 8-1717
Rezid.: 3241 West 66th Place
Tel.: REpublic 7-7868
Dr. S. BIEŽIS
CHIRURGAS
Valandos: Kasdien nuo 1 iki 3; treč. uždaryta. Antrad. ir penkt. vakarais nuo 7 iki 8.

DR. VL. BLAŽYS
PLAUČIŲ IR VIDAUS LIGOS
2801 W. 63rd St.
Kampas 63-čios ir California
Val.: kasdien nuo 6—8 val. vak. Šešt. 2—4 val.
Trečiad. ir kitu laiku pagal sutartį.
Ofiso telef. 476-4042
Rez. WAlbrook 5-3048

DR. C. K. BOBELIS
Inkstų ir šlapumo takų chirurgija
Tel. 695-0533 Elgin
425 No. Liberty Street,
Route 25, Elgin, Illinois
Valandos pagal susitarimą

Tel. ofiso HE 4-5849. rez. HE 4-2324
DR. PETER T. BRAZIS
GYDYTOJAS IR CHIRURGAS
2434 West 71st Street
Val. Pirm., ketvir., penkt. 1-4 ir 7-9 Antr. 1-6, treč., š.šš. pagal sutartį sekm. uždaryta.

Tel. ofiso HE 4-5758; Res. HI 5-3225
DR. S. ir M. BUDRYS
GYDYTOJAI IR CHIRURGAI
2751 West 51st Street
(Bendra praktika ir Alergija)
Valandos: pirm., antr., ketvirt. 2-9 val.; penkt. 10 v. r. iki 9 v v.; šeštad. 10 v. r iki 1 p. p. Ligonius priima pagal susitarimą.

DR. J. G. BYLA-BYLAITIS
Nervų-smegenų chirurgija, ligos
2737 WEST 71st STREET
Valandos tik susitarus
Tel. GRovehill 6-3409

Tel. Ofiso 247-1002. Namų PR 8-6960
DR. E. DECKYS
GYDYTOJA IR CHIRURGĖ
Taipgi įvairios nervinės ligos
Valandos pagal susitarimą.
4063 Archer Avenue
(Prie California Ave.)

Rez. GI 8-0873
DR. W. M. EISIN-EISINAS
AKUŠERIJA IR MOTERŲ LIGOS
6132 S. Kedzie Ave. WA 5-2670.
Valandos pagal susitarimą. Jei neatsiliepia skambinti MI 3-0001.

Ofiso HE 4-1414. Rezid. RE 7-6867
DR. B. GAIŽIŪNAS
GYDYTOJAS IR CHIRURGAS
Specialybė akušerija ir moterų ligos
2454 West 71st Street
(71-os ir Campbell Ave. kampas)
Val.: kasdien 1—3 ir 6—8 val. vak. Šeštadieniais 1-4 p. p.
Trečiadieniais uždaryta

DR. A. GARUNAS
GYDYTOJAS IR CHIRURGAS
Vidaus ir vaikų ligos
2737 West 71st Street
VAL.: kasdien nuo 6-8 val. vak., Šeštad. nuo 12:30 iki 2:30 val. p. p Trečiad. ir kitu laiku tik susitarus.
Tel. ofiso ir rez. WA 5-2017
Ligonius priima pagal susitarimą

Ofiso tel. HE 4-7007.
Namų-rez. tel. PRospect 8-9081
DR. JANINA JAKŠEVIČIUS
(JOKŠA)
GYDYTOJA IR CHIRURGĖ
VAIKŲ LIGOS
2656 West 63 Street
Val.: Pirmad. ir ketv. nuo 3 v. iki 4:30; antr. ir penkt. nuo 4 iki 8; šešt. nuo 1 iki 4 val.
Tel. ofiso PO 7-6000, rez. GA 3-7278

DR. A. JENKINS
GYDYTOJAS IR CHIRURGAS
3844 West 63rd Street
Val. kasdien nuo 1— 4 p. p. ir 6 iki 8 val. Trečiad. ir šešt. uždaryta.

Telefonas: GRovehell 6-1595
DR. ALDONA JUŠKA
AKIŲ LIGŲ SPECIALISTĖ
PRITAIKO AKINIUS
2422 West Marquette Rd
Valandos 9—12 ir 7—9 v. v. pagal susitarimą, išskyrus trečiadienius uždaryta.

Ofiso ir buto tel. OLympic 2-1381
DR. F. V. KAUNAS
GYDYTOJAS IR CHIRURGAS
1407 So. 49th Court, Cicero
Kasdien 10-12 ir 4-7 Treč. ir šeštad. tik 10-12.

DR. VL. KAUPAS
VIDAUS LIGOS
(Spec. plaučių ir širdies)
756 West 35th Street
(kampas 35-ta ir Halsted)
Valandos vak. 6-9. Šeštad. 10-2 p. p. Trečiad. susitarus.
Tel. Ofiso — BI 7-0400.
Dienos metu tel. CA 5-5010

Tel.: REliance 5-1811
DR. WALTER J. KIRSTUK
(Lietuvis gydytojas)
GYDYTOJAS IR CHIRURGAS
3925 West 59th Street
Val.: Pirmad., antrad., ketvirtad. ir penktad. nuo 1—4 p. p., 6:30-8:30 val. vak. Šeštad 1—4 val., trečiad.

el. ofiso ir buto OLympic 2-4159
DR. P. KISIELIUS
GYDYTOJAS IR CHIRURGAS
4938 W. 15th St., Cicero
Kasdien 1—3 val. ir 6—8 val. vak. išskyrus trečiadienius
Šeštadieniais 12 iki 4 popiet

Ofiso telef. LAfayette 3-3210, jei neatsiliepia, šaukite KEdzie 3-2868
DR. EMILY V. KRUKAS
GYDYTOJA-CHIRURGĖ
4146 S. Archer Ave.
Val.: Kasdien popiet nuo 12—3 val. vak., pirm., antr., ketvir. 6—9 val. Trečiadieniais tik susitarus

DR. IRENA KURAS
GYDYTOJA IR CHIRURGĖ
KŪDIKIŲ IR VAIKŲ LIGŲ SPECIALISTĖ
MEDICAL BUILDING
7156 South Western Avenue
Pirmad., antrad., ketv. ir penktad. nuo 11 val. iki 1 val. p. p. ir nuo 6 v. — 8 val. vakare. Trečiad. nuo 11 val. ryto — 1 val. p Šeštad. 11 val. ryto iki 3 val p. p.
Office tel. RE 7-1168
Res. tel. WAlbrool 5-3765

DR. MARIJA LINAS
AKUŠERIJA ir MOTERŲ LIGOS
2817 West 71st Street
Telefonas HEmlock 6-3545
(OFISO IR REZ.)
VALANDOS PAGAL SUSITARIMĄ

DR. A. MACIŪNO PARTNERIS
DR. E. HOERSTER
CHIRURGAS
2858 West 63rd St.
Tel. PR 8-7773
Val.: pirmad. ir ketv. 5 iki 8 v. v., antrad. ir penkt. 1 iki 4 p. p.

Ofiso HE 4-1818, Rez. PR 6-9801
DR. J. MEŠKAUSKAS
GYDYTOJAS IR CHIRURGAS
Specialybė — vidaus ligos
2454 West 71st Street
(71-os ir Campbell Ave. kampas)
Val.: kasdien 9-11 ryto ir 4-8 v. v. Šeštad.: 9 v. r. — 2 p p.
Trečiadieniais uždaryta.

DR. JONAS V. MILERIS
NERVŲ IR SMEGENŲ LIGOS
5436 So. Kedzie Avenue
PAGAL SUSITARIMĄ
Tel. HE 4-1562
Skambint 2 iki 9 val. popiet kasdieną, išskyrus trečiadienį.

DR. JULIA MONSTAVIČIUS
GYDYTOJA-CHIRURGĖ
Vidaus ligos
10748 S. Michigan, Chicago 28, Ill.
Telef. ofiso: PUllman 5-6766
Namų: BEverly 8-3946
Priėm. val.: kasdien 6-9 v. v., šešt. 1-4 v. p. p., trečiadieni — uždaryta.

Tel. ofisų RE 7-8815, VI 2-1484
DR. ALBINA PRUNSKIS
GYDYTOJA IR CHIRURGĖ
Ofisas 2659 W. 59th St.
Val. Pirm., ketv. 2-4 p. p. ir 6-8 p. p., šešt. 10-12 val.
Ofisas 3259 S. Halsted St.
Val. Antrad. ir penkt. 3-7 val. p. p. Trečiad. uždaryta

Ofiso telefonas — BIshop 7-2525
DR. AL. RAČKUS
GYDYTOJAS IR CHIRURGAS
4342 Archer Avenue
(Kampas Kedzie ir Archer)
VAL.: kasdien nuo 2 iki 9 val. vak Treč. ir sekmad. tik susitarus.

DR. J. RIMDZUS
CHIROPRACTOR
Headaches, Arthritis, Rheumatism, Spine & Nerve, Ailments
1428 Broadway, Gary, Indiana
Valandos — šeštad. 9 — 12 val. P. M. Kitu laiku pagal susitarimą
Telef. Office Gary: Gary 8858635
Res. Chicago BIshop 7-5833

DR. ZIGMAS RUDAITIS
2745 West 69th Street
Spec. ORTHOPEDINĖS LIGOS
Priešais sv. Kryžiaus ligoninę
VAL.: Pirmad., antr., ketv., penkt. nuo 9 iki 11 ryte ir nuo 6-8 val. v. Šeštad. nuo 2-4. Trečiadieniais ir kitu laiku susitarus telefonu
Telef. REpublic 7-2290.

DR. ANT. RUDOKAS, Opt.
Tikrina akis ir pritaiko akinius kelčia stiklus ir rėmus
4455 S. California Ave. YA 7-7381
Val.: 10 ryto iki 8 vak., trečiad uždaryta. Šeštad. 10 v. r. iki 2 p. p.

Rez. tel. PR 9-0563, Rez. PR 9-6730
Dr. W. Ross Dr. L. Seibutis
Inkstų, puslės ir šlapumo takų chirurgija
Ofisai: 7958 S. Western Ave., tel. GR 6-0091; 392 E. 159th St., Harvey, Ill., tel. EDison 3-4383; 30 N. Michigan Ave., Suite 808, tel. CE 6-7764.
Valandos pagal susitarimą

DR. ALDONA SIMKUS
AKIŲ LIGOS IR CHIRURGIJA
PRITAIKO AKINIUS
6449 So. Pulaski Rd. Tel. LU 2-5775
arba 15542 S. Cicero, Oak Forest, Ill.
Telef. FU 5-2020.
Valandos pagal susitarimą. Jeigu neatsiliepia skambinti TE 9-1071.

DR. J. J. SIMONAITIS
GYDYTOJAS IR CHIRURGAS
Adresas: 4255 W. 63d. St.
Ofiso tel. REliance 5-4410
Rez. tel. GRovehill 6-0617
Valandos: 1-3 p. m. ir 6-8 p. m.
Penkt. tik 1—3 p. m.
Trečiad. ir šeštad. pagal sutartį.

Ofiso telef. CLiffside 4-2896
Rezid. telef. WAlbrook 5-3099
DR. P. STRIMAITIS
GYDYTOJAS IR CHIRURGAS
4644 S. Ashland Ave.
Bendra praktika ir specialiai chirurgija
Valandos kiekvieną dieną 2—4 ir 6—8 val. vak. Trečiadieniais ir sekmadieniais uždaryta, priimama pagal susitarimą. Šeštadieniais nuo 2 val. iki 5 val. vak.

DR. VYT. TAURAS
GYDYTOJAS IR CHIRURGAS
BENDRA PRAKTIKA IR MOTERŲ LIGOS
Ofisas ir rez. 2652 W. 59th St.
Tel. PRospect 8-1223 ar PR 6-5577
Ofiso val.: Pirm., antr., treč. ir penkt. nuo 2 iki 4 ir nuo 6 iki 8 v. v. Šešt. 2—4 v. popiet ir kitu laiku — pagal susitarimą.

Tel. ofiso HE 4-2123, rez. GI 8-6199
DR. V. P. TUMASONIS
CHIRURGAS
2454 West 71st Street
Priima ligonis pagal susitarimą Dėl valandos skambinkit tel.: HE 4-2123 nuo 1 iki 8 val. popiet, kasdien, išskyrus trečiad. ir šeštad.

Telefonas — GRovehill 6-2822
DR. A. VALIS-LABOKAS
GYDYTOJAS IR CHIRURGAS
2524 West 69th Street
Specialybė: AKUŠERIJA ir MOTERŲ LIGOS
Valandos: nuo 1-4 ir 6-8 val. vak. Šeštadieniais nuo 1-4 val. popiet Trečiadieniais uždaryta.

Tel. PRospect 6-9400
DR. ONA VAŠKEVIČIUS
(VAŠKAS)
GYDYTOJA IR CHIRURGĖ
6248 South Kedzie Ave.
Ofiso val. kasdien: 2-4; 6-8.
Šeštad. nuo 2 iki 4. Treč. ir sekm. tik skubiais atvejais ir susitarus.

Tel. ofiso PR 6-6446, rez. HE 4-3150
DR. F. C. WINSKUNAS
GYDYTOJAS IR CHIRURGAS
2420 W. Marquette Road
Val. nuo 2 iki 4 v. v. ir 7 iki 8 v. v.
Trečiad. ir šeštad. pagal sutartį.

DR. P. Z. ZALATORIS
GYDYTOJAS IR CHIRURGAS
1821 So. Halsted Street
Tel. ofiso CA 6-0257, rez. PR 6-6659
Rez. 6600 So. Artesian Avenue
Val.: 11 v. ryto iki 3 v. p.p., 6-7 v.v.

DR. STASYS ŽMUIDZINAS
GYDYTOJAS IR CHIRURGAS
Staigiai susirgus arba susižeidus (Emergency), šaukite telefonu — 434-6967 nuo 2 valandos po pietų ligi 5 valandos ryto kasdien.

VALANDOS:
Pirmad. nuo 12 iki 8 popiet
Antrad nuo 9 iki 4 popiet
Trečiad. uždaryta visą dieną
Ketvirtad. nuo 9 iki 8 popiet
Penktad. nuo 9 iki 8 popiet
Šeštad. nuo 9 iki 12:30 p. p.

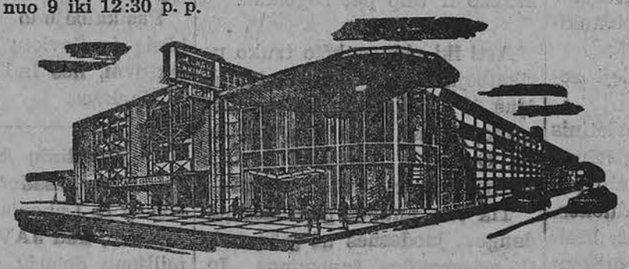

Chicagos Savings bendrovės naujai padidinta įstaiga su dviem kiemais automobiliams užima 290 pėdų plotį. Tai viena įdomiausioji ir mūsų klijentų patogumui puikiausiai įrengta įstaiga Chicagoje. Aukšti dividendai, apdraustas saugumas, skubus ir malonus patarnavimas.

Taupykite ir skolinkite pinigus Amerikos Lietuvių Sostinėje — Marquette Parko apylinkės centre.

Current Dividend up to 4¼%

CHICAGO SAVINGS & LOAN ASSOCIATION
6245 South Western Avenue. Chicago 36, Illinois GRovehill 6-7575

Vaikų darželiai —

JAUNIMO AUKLĖJIMO LAIDAS

Kartais psichologai žmogų pavadina naminiu gyvūnu. Iš tikrųjų, jis yra gyventojas ne laukuose, bet namuose. Namų aplinkos ir motinos meilės žmogus iš pirmųjų vaikystės dienų yra išsiilgęs visa prigimtimi, ypač tada, kai dar jam reikia visokeriopos globos.

Niekas neatstoja motinos globos ir jos meilės. Prigimtis ją išmokė būti auklėtoja, kokios negali paruošti joks institutas ar universitetas. Auklėjimo darbe krikščionybės ir tautiškumo stipriausius pagrindus stato motina ir tėvas. Nuo motinos ir tėvo rankų vaikas pradeda žengti pirmuosius žingsnius.

*

Pirmuosius, dažnai lemiamos reikšmės, žingsnius jis žengia į platųjį gyvenimą iš tėvų namų. Kas tėvų namuose buvo jam brangu, tai bus brangu ir visą gyvenimą. Dažnai mes grįžtame mintimis į savo namus, į tas vietas, kur maži buvome, kur motinos globoje buvome laimingi. Nereikia mums įrodymų, kad motinos kalba yra gražiausia, kad gimtasis kraštas mieliausias.

Būdami atskirti nuo tautos didžiojo kamieno, esame išstatyti nuolatiniam pavojui prarasti savąją kalbą, netekti savųjų papročių, trumpai tariant, susilieti su didžiąja žmonių masė, kurioje esame ir gyvename. Todėl tėvų namai yra pirmieji ir veiksmingiausi atsparos taškai, kurie gali išlaikyti mūsų brangiuosius tautos turtus.

Jeigu tėvai nekalba namie su savo vaikais lietuviškai, tai jau padarytas lemiamas žingsnis nuo savo tautos. Šiuo atveju lietuvių kalba vaikui nebus brangi, ir veltui bus paskui skatinimai ir raginimai, tariant dainos žodžiais: "lietuviais mes esame gimę, lietuviais turime ir mirt".

Tėvams tenka didelis uždavinys savo namuose išbalansuoti vadinamą namų politiką. Vaikai turi savo tėvams įtakos nemažiau kaip šie savo vaikams. Mažieji duoda daiktams vaikiškus vardus, kuriuos visa šeima paskui ilgą laiką, o gal net ir visą gyvenimą vartoja. Prisitaikymas prie vaikų užgaidų dažnai keičia visos šeimos gyvenimo būdą. Taigi nelengva yra surasti, kur reikia prisitaikyti ir kur reikia vaiką pritaikyti.

Jauno žmogaus siela yra visada pasiruošusi gauti, o ne duoti. Ji yra dar tik minkštas vaškas, į kurį galima įspausti visokių formų. Ji betgi formuojama ne įrodymais, bet pavyzdžiais. Jos žinojimas remiasi ne tuo, kas buvo pakankamai įrodyta, bet kad buvo tėvo ar motinos pasakyta. Ir vaiką laimi ne tas, kuris daug žino, bet tas, kuris jį labiau myli. Todėl didžiausias autoritetas vaikui yra jo motina, kuri jam atstoja ir gydytoją, ir mokytoją, todėl ir auklėtoją, nes ji jį labiausiai myli.

*

Kiti didieji vaiko autoritetai yra jo draugai, su kuriais jis žaidžia ir dalinasi laimingu vaikystės gyvenimu. Kaip visus žmones, taip ir kiekvieną vaiką reikia vadinti socialiniu gyvūnu. Jam reikia bendro gyvenimo ir bendrų interesų.

Šitai žinodami, sociologai - psichologai ragina kurti vaikams darželius iš pat pirmųjų ir trapiausių jų amžiaus metų ir pratinti juos gyventi visuomeniškai.

Anais laikais, kai mūsų tėviškėse vaikai visą laiką buvo arti prie savo motinų ir jaukios namų aplinkos ir kai laks tė būriais visą dieną, neturėdami pavojaus patekti blogon gyvenimo įtakon, nebuvo reikalo nei galvoti, nei žinoti apie kokius vaikų darželius, nors jų taip pat kai kur, ypač miestuose, reikėjo.

Dabargi, kai motina ir tėvas turi dažnu atveju visą dieną dirbti, kai maži vaikai paliekami nežinia kieno globai, vaikų darželių reikalas pasidaro labai aktualus. Atseit, reikia tokios vietos, kuri iš dalies atstotų namų aplinką, ir reikia tokių moterų, kurios turėtų vaikams motinišką meilę.

Mūsų lietuviškame gyvenime yra jau padaryta tuo reikalu gražių žingsnių ir pastangų. Vaikų darželius mes turėtume labai vertinti ir remti dėl dviejų svarbiausių priežasčių: dėl jų krikščioniškumo ir tautiškumo. Jeigu tai yra tiesa, kad žmogaus prigimtyje vyksta kas septyni metai tam tikras persilaužimas, kurį reikėtų laikyti organizmo rutuliojimosi ir sielos pajėgų perėjimu į naują etapą, tai pirmieji septyni metai neša visam gyvenimui lemiamą charakterį. Mums, kaip krikščionims, svarbu yra, kad naujoji karta ateitų į gyvenimą su krikščioniškuu charakteriu, ir kaip lietuviams mums turi rūpėti, kad mūsų jaunimas augtų lietuviškas. Todėl mes labai vertiname seselių ir kitų idealistų tiems reikalams kilnų pasiaukojimą.

V. Rim.

Spaudoje ir gyvenime

DIDŽIOJI KRAUJO AUKA

Iš naujai pasirodžiusių knygų ypatingo dėmesio verta J. Aisčio suredaguotoji "Laisvės kovų dainos". Čia taip vaizdžiai mums perteikiama didžiųjų patriotų — partizanų auka:

Miškų tankmėj sumigo žvėrys,
Sumigo paukščiai ant šakų;
Tik mūsų akys liepsnom žėri,
Širdis tik ilgisi audrų.

Vienu posmeliu tiek daug graudaus ilgesio perteikiama:

Dievuliau, žvaigždėtoj padangėj
Tiek daugel ten mirga žvaigždžių...
Kodėl pas motulę, pas brangią
Sugrįžti daugiau negalių.

Kai kurios to rinkinio dainos skirtos atskiriems mūšiams apdainuoti. Ir čia randame taip gilų įspūdį paliekančių vaizdų:

Lieknos pušys skilo, beržai virto kryžiais,
Kraujo upės liejos Kalniškių mišku;
Daug jaunų bernelių į namus negrįžo,
Nesugrįžo sesės — žuvo jos kartu.

Daugelis dainų tai lyg raudos, kurios apgaili kraujo auką davusius, gyvastį laisvės kovose praradusius partizanus, kurie mirė ne ant artimųjų rankų, o ant kurių "nuo beržo šakelių biro ašarėlės, jam galva lenkė visos šilo gėlės". Prie kelio jų liūdi "suvargęs smūtkelis" ir balti jovarai.

Kur žuvo partizanas, bijūnas
ten žydės,
Kur sudegė gimtinė — nauja
graži stovės!
Žydės tėvynė mūsų — laisva,
graži, jauna,
Ir brolį partizaną minės graudi
daina.

Tėviškė jų žygio nepamirš, "minės tave brangi tėvynė, kai laisvė švis šaly".

Karžygių auka giliai įvertinama; jie ir mirę yra mums meilės objektas; atmintyje visada pasiliks gyvi:

Pabučiavau tau kaktą:
Šalta, ji kruvina...
Mano širdis tau meilės,
Karžygi, kupina.

Sesė lietuvaitė prisimena paskutinį atsisveikinimą su partizanu. Tada jis prašė neverkti jo, jeigu jis žūtų. Bet ar širdis gali klausyti tokių įsakymų?

Atleisk, tavęs nepaklausysiu,
Raudosiu, kiek man jėgos leis,
Pati eisiu ir kitus kviesiu
Tavo mintais laisvės keliais.

Dainoje perduodamas partizano testamentas: "Ir čia žuvai. Ir parašei krauju ant tėvų žemės... Lietuvi, amžiais būk didus, nes tavo kelias — kruvina kova".

(Nukelta į 4 pusl.)

KARDINOLŲ KOLEGIJOS REFORMA

Ar filosofas J. Maritain'as gali būti kardinolu?

M. KRUPAVIČIUS

Antrajam Vatikano susirinkimui teks pravesti reikiamą Bažnyčios reformą. Manoma, kad ta reforma pelnys didžiosios reformos vardą. Bet Jonas XXIII, nelaukdamas susirinkimo, nuo pat savo popiežiavimo pradžios nuolat veda mažąsias reformas, kurios dėl pasikeitusių gyvenimo sąlygų yra reikalingos Bažnyčiai. Jų tarpe paminėtina kardinolų kolegijos reforma. Pirmu pažvelgimu ši reforma mažos reikšmės, bet iš tikrųjų Bažnyčiai ji yra reikšminga.

Visi kardinolai — vyskupai

Popiežius paskutiniojoje kardinolų konsistorijoje pranešė, kad jo sprendimu visi kardinolai būsią vyskupais. Tas jo nusistatymas buvo įvykdytas š. m. Didįjį Ketvirtadienį, balandžio 19 d., Šv. Petro bazilikoj. Pats Jonas XXIII konsekravo vyskupais 12 kardinolų, kurie ligi šiol buvo kardinolais diakonais. Konsekruoti šie kardinolai: Ottaviani, Di Jorio, Bracci, Roberti, Jullien, Larraona, Morano, Heard, Bea, Bacci, Browne ir Albereda.

Reikalinga žinoti, kad kardinolų kolegija, oficialiai vadinama Šventąja kolegija, susiskirstyta į tris kategorijas: kardinolus vyskupus, kardinolus kunigus ir kardinolus diakonus. Kardinolų kolegijos toks suskirstymas buvo nuo pat kardinolų instituto įvedimo. Šiandien toks suskirstymas neturėjo jokios praktiškos reikšmės.

Kiekvienas kardinolas turi savo tituliarinę bažnyčią Romoje. Kiekvienas kardinolas vyskupas gauna vieną Romos priemiesčių vyskupiją valdyti. Jų yra šešios. Jos vadinamos bendru suburbicariae pavadinimu. Tradiciniame nuo XVI amžiaus popiežiaus Siksto V ligi Jono XXIII septynių dešimtų kardinolų skaičiuje buvo 6 kardinolai vyskupai, 50 kardinolų kunigų ir 14 kardinolų diakonų. Jonas XXIII, padidinęs kardinolų skaičių (šiuo metu yra 87), pakeitė ir tą proporciją. Tačiau kardinolų vyskupų skaičius pasiliko tas pats. Praktikoje visi kardinolai kunigai buvo vyskupai. Jie skyrėsi nuo kardinolų vyskupų tik tuo, kad dėl savo titulo negalėjo gauti minėtų Romos priemiesčio vyskupijų valdyti. Tad nevyskupais paskutiniaisiais dešimtmečiais buvo tik kardinolai diakonai, bet jie nebuvo ir diakonai, bet kunigai. Jonas XXIII, pravedęs kalbamą reformą, kardinolų suskirstymo į tris kategorijas nenaikina, bet tik visus kardinolus konsekruoja vyskupais. Popiežius savo reformą taip grindžia: "Teisinis pagrindas konsekruoti visus Šventosios kolegijos narius vyskupais pirmiausia yra tame fakte, kad kardinolai, būdami popiežiaus visuotinės Bažnyčios valdymo bendradarbiais, turi būti vyskupais. Antra, skirti visus, be išimties, kardinolus vyskupais teisė glūdi ir tame istoriniai įrodytam fakte, kad nuo senų senovės Romos priemiesčio vyskupai kardinolai, kunigai kardinolai ir diakonai kardinolai daugiau ar mažiau betarpišku būdu dalyvavo inkardinacijoj į Laterano baziliką, o tai reiškė visų kardinolų dalyvavimą tam tikrame laipsny vyskupų vyskupo (popiežiaus) autoritete".

Revoliucinis aktas

Šią Jono XXIII reformą spauda vadino revoliuciniu aktu. Čia į šį klausimą nemanau gilintis. Tačiau pažymėsiu, kad ji turi kelis aspektus.

Pirma, tuo aktu popiežius pabrėžė vyskupo poaukščio svarbą ir reikšmę. Kardinolo vertė Bažnyčioj labai aukšta. Kardinolų kolegija yra lyg popiežiaus senatas, kuris jam padeda valdyti Bažnyčią. Tačiau valdžią Bažnyčioje po popiežiaus turi vyskupai. Tad kardinolui nevyskupui trūksta kažko esminio. Dabartiniais laikais Bažnyčioje reiškiasi labai stipri tendencija vyskupinę tarnybą papildyti ar padidinti, o tai veda prie tam tikros Bažnyčios decentralizacijos.

Antra, ši reforma svarbi ir reikšminga ir dėl to, kad padeda šalinti kliūtis bažnyčioms susivienyti. Ir protestantai ir pravoslavai visuomet Katalikų Bažnyčiai prikaišiodavo, kad kardinolų kolegija ir kardinolų institucija neturi pateisinimo Šv. Rašte; ji esanti tik krikščionybės istorijos padaras. Tų dviejų poaukščių — kardinolo ir vyskupo — surišimas ar suliejimas tą kliūtį sušvelnina, nes vyskupų institucija ir atskirtųjų brolių pripažįstama bei pateisinama. Ir jie randa jų pateisinimą ir pagrindimą Šv. Rašte.

Kardinolu gali būti ir pasaulietis

Trečia, daugelio manymu, ši popiežiaus reforma sudaro bent teoretinę galimybę skirti kardinolais ir pasauliečius. Tiesa, kanoniškoji teisė reikalauja iš kandidato į kardinolus turėti bent kunigystės šventimus. Bet šitas reikalavimas atsirado tik 1917 m., labai neseniai. Jis neįsišaknijęs, neturi tradicinio charakterio, tad nesunku jį ir atšaukti. Dėlto Vatikano sluoksniuose suka gandai ar gal tik liežuviai, kad išimties keliu į kardinolų kolegiją būsią kviečiami ir pasauliečiai. Tie gandai net stato ir kandidatus į tos rūšies kardinolus. Tarp jų minimas ir Jokūbas Maritenas (Maritain). Toks kardinolas pasaulietis būtų augančių pasauliečių Bažnyčioj vaidmens ir atsakomybės simbolis. Sunku šiandien įspėti, ar ši popiežiaus reforma turi institucinį charakterį ar visai išbraukia galimybę įeiti pasauliečiui į kardinolų kolegiją.

Istorija žino pasauliečių kardinolų. Jų buvo ypač XVI ir XVII amž. Bet kardinolų pasauliečių kolegijoj buvo visada nereikšminga mažuma. Tokiu pasauliečiu kardinolu ligi savo gyvenimo pabaigos XVII amž. buvo žinomas prancūzų politikas ir valstybininkas Mazarini. Ligi XIX amž. pabaigos kardinolų kolegijoj buvo kardinolų be jokių šventimų. Paskutinis pasaulietis nekunigas buvo paskirtas kardinolu 1835 m. Tai buvo italas Carlo Cristofori. Ilgiau už jį gyveno kitas kardinolas pasaulietis — Teodulfas Mertelis, gimęs Italijoj vokietis. Jis buvo Pijaus IX laikais bažnytinės valstybės ministeris. Gauti kardinoliškai skrybėlei jam teko 1858 metais priimti diakono šventimus. Tas kardinolas mirė 1899 metais. Jam mirus Bažnyčia ligi šiol kardinolo pasauliečio neturėjo.

Vakarų Vokietijos gynybos min. Strauss (kairėj) kalbasi su JAV gynybos sekret. McNamara Nato reikalais. Konferencija vyksta Washingtone. (UPI)

Kyšininkai – komunistai Lietuvoje

Komunistai sudaro palankias sąlygas kyšininkavimui klestėti

JURGIS VĖTRA

Vinco Kudirkos raštuose įamžinti rusų valdininkai — kyšininkai ir girtuokliai, anuo metu valdę Lietuvą, jau toli pralenkti kompartijos pareigūnų. Ne šimtai, bet tūkstančiai Krug lodurovų Vziatkovičių — kyšininkų rusų tarpsta pavergtoje Lietuvoje.

"Jaunosios gvardijos" kolchoze statomi trobesiai, kurie ir komunistinėje santvarkoje turi būti apdengti. Truks, plyš, bet nerasi medžiagos stogui. Kolchozo pirmininkas nutarė kyšiais šoferį papirkti. Tegu J. Misiūnas, aukščiausio teismo narys, savo žodžiais nuotykį pasakoja: "Šiferį jis gavo per sukčių F. Sokolskį, kuriam įteikė 6,000 rublių. Iš jo gavo paskyrą vagonui šiferio. Vėliau panašios operacijos kartojosi. Štai už 19,500 rublių Sokolskis išduoda paskyras dar dviem vagonam šiferio. Vėliau 40,000 rublių atsiduria Sokolskio kišenėje" (Tiesa, 1962. V. 17).

Kas per vieni žymiausi kyšininkai?

F. Sokolskij ne eilinė žiurkelė, bet kolchozų statybos įstaigos viršininkas. Vyriausiojo teismo nario Misiūno liudijimu, jis greitai sužvejojo 65,500 rublių. Šios sumos dalis nugarmėjo ir į kitų komunistų kišenius. Sokolskij kyšiais dalinosi su Lietkoopsąjungos prekybos skyriaus viršininku A. Stancik ir Vyriausios tiekimo — realizavimo valdybos prie ministrų tarybos vyr. ekonomistu J. Gasėnu. Vai man gražumėlis, kai rusų sudarytos šiaudinės ministrų tarybos pastogėje kyšininkai ir vagys tarpsta! Ne tik Motiejaus Šumausko, bet ir Justo Paleckio bendrai kyšius imtų, jei vadinamas "prezidentas" jų turėtų savo "įstaigoje".

Kyšininkų ir vagių gauja Šiauliuose

Šiaulių mėsos kombinato (skerdyklos) vyriausias direktorius Kozlov, Chruščiovo pavaduotojo Frol Kozlov tolimas giminaitis, nesitenkino vien kyšininkavimu. Jis subūrė Šiaulių vagišius, o jų kompartija pripėrėjo ne mažiau, kaip kyšininkų. Darbas padalintas. Kur radęs progą, vienas kyšius ėmė, o vagių gauja dar didino jo pajamas. Šiauliečiai jau senai, 1958 m., pastebėjo, kad Kozlov ne tik kyšininkas, bet ir vagis. Kompartija neišdrįso piršto pajudinti prieš Kazlovą, nes ir ten ne šventieji sėdi. Tik pastaruoju metu teismo sprendime pažymėta: rusas komunistas Kozlov — vagis.

Kooperatyvai skatina spekuliaciją

Širvintų vartotojų koopera-

(Nukelta į 4 pusl.)

VYTAUTAS VOLERTAS

UPĖ TEKA VINGIAIS

ROMANAS

Jie gerokai ginčijosi, Zinevičių puldami, ir juo toliau kalbėjo, tuo labiau jautėsi patenkinti darbu ir aplinka, tik vienas Zinevičius spardėsi ir rūgo. O kai Matukonis pripylė stikliukus ir paragino išgerti, visi net nustebo, kad per kalbas buvo pramogą užmiršę, už tai greitai ištuštino. Purtydamiesi ir čiaudėdami, griebėsi už valgio, ir kalba jau pasikeitė, tvarka iširo. Juškelienė su Matukoniene išbėgo vaiko pažiūrėti, o likusieji kalbėjo vienas per kitą ir vis skirtingus dalykus, tik abu siuvėjai kartas nuo karto susiimdavo ir bandydavo dainuoti. Bet jau retas jiems pritardavo, nes kiekvienas stengėsi iki valios išsišnekėti.

Kur čia nekalbėsi ir nesirokuosi? Ar kada sueina vienon draugijon, a pasilinksmina? Susitinka tik reikalo verčiami, kai kiekvienas širdy kokį rūpestį kaip erškėtį nešasi, piktu žodžiu ne retai persimeta ir parūgoja vienas ant kito. Už tai šiandien, kai viskas pamiršta, kaimynas kaimyno negali atpažinti, nes visi tokios geros širdies, protingi ir nuolaidūs. O pasitaikydavo, kad vienas kito išsilenkdavo, pyktį širdyje nešiodavos bei neapykanta virdavo.

Visi karštai plepėjosi būreliais, vienas kitą gyrė ir ragino išgerti, spietėsi apie Matukonį, dėkodami už geras krikštynas, o tas gynėsi, net rankom mojuodamas, nes tik su kaimynų pagalba šitaip gražiai galėję išeiti.

Net ir Zinevičienė šnekučiavosi su Pasiauriene, lyg nieko nebūtų įvykę, ir aplinkui šlaistėsi tokia maloni šiluma, kad ir danguj, greičiausia, nedaug kuo geriau galėjo būti. Nors buvo įraudę ir įsilinksminę, tačiau kalbėjo rimtai ir protingai, nesvyrinėdami ir triukšmo nekeldami. Tik Zinevičius gal kiek silpniau atrodė, nes kažkaip netyčia stiklą alkūne žemyn nustūmė, ir lūpose, pačiuose kampeliuose, vėlėsi kažkokie baltumai.

Moterys jau ėmė krikti, skubėdamos pasirūpinti vaikais. Išėjo ir Julija, nes buvo pavargusi, o nuo įvairių kalbų bei dūmų sukosi galva. Be to, norėjo dar savo krikšto sūnaus pasižiūrėti. Tik vyrai slampinėjo apie stalą, namo nesirengdami, kalbėdami ir ginčydamiesi. Julijai išnykus, įsidrąsino, spietėsi prie Tomo su įvairiausiomis mintimis, o arčiausia prisigrūdo Zinevičius, kitiems neleisdamas net išsižioti.

— Visiems sakau... dievaži, sakau, ką tik sutinku... Žmogus tai žmogus! Kaip savas... brolis, su paprastais draugystes laiko... Jei ko reikės, tik žodį man... galvą guldysiu, — kalbėjo jis palaidai ir taip prisikišęs prie Tomo, jog šis turėjo net atsilošti, kad nesusidaužtų kaktomis. O jei akis šonan Jasaitis nusukdavo, purtė jį už alkūnės ir rėkė:

— Klausyk gi, ponas, va dar ką pasakysiu: matau žmonių visokių ir pažįstu juos. Darbininką už šunį laiko... ei, klausykit, ką sakau, už biauriausią šunį. Bet gali ateiti laikas... vai ateis...

— Pasitrauk! Prikibai kaip erkė ir nepaleidi. Seilėm žmogų aptaškysi, — draudė jį Pasiaura, bandydamas nustumti.

— Ką tu išmanai, leisk man kalbėti. Nematai, tai ir nesupranti... Kaip gyvatės baliavoja, ėda viską, o tu, žmogau, lyg šuo už durų paliktas, šalk ir stauk. Vežioju šituos rupūžes ir žinau... Žodį geresnį išgirsi? Kalbėt nenori, durnium laiko. Važiuodamas iš nuobodulio pasakysi ką, tai burbtels tau, ir daugiau jau nedrįsi išsižioti... Čia tai žmogus! — plojo Jasaičiui per petį. — O gi šitas lizdas, — rodė nykščiu mūro pusėn, — ar kitoks? Sustojo kuris, pašnekėjo su Pasiaura, Juškeliu? Kas dedasi, kai kiti nemato, tai net plaukai šiaušiasi... O aš žinau! Aš viską žinau! Ir apie tą persismaukusią kailiniuotą bobą. Paleistuvė baisi, o gatvėn išėjus nepažįsta!

Ir ėmė vardinti iš eilės visus didžiojo namo gyventojus, vis stipriau pykdamas ir Tomą taip purtydamas, kad šis net žvalgėsi, kaip ištrūkus. Išgelbėjo Juškelis, pažerdamas Zinevičių šalin ir griežtai pasakydamas:

— Gana jau! Nevargink žmogaus, nes matosi, kad esi per mierą paėmęs.

Zinevičius pyktelėjo ir išėjo, o po jo ėmė ir kiti skirstytis, dar po stikliuką ištuštinę. Kai jau gesino šviesas, atskubėjo Zinevičienė vyro vestis namo ir stipriai nustebo, kad jo čia jau nebuvo.

11.

Šventinė drumstis aprimo, ir kiekvienas ėjo savo įprastu keliu. Kieme, rodosi, viskas pasuko atgal, kaip buvę prieš porą savaičių. Anksti rytais tvarkingai išsiskleisdavo žiburiai, sutrinksėdavo vartai gatvėn, ir pro juos vienas po kito išskubėdavo žmonės, kad vakarop grįžtų pavargę ir išsisėmę. Nors daugiau niekas nematė paršlitinėjančio senio, bet už tai jo vietoje pas Matukonius vartėsi gražus bamblys, nusipenėjęs ir jau ūgterėjęs, kad net Juškelienė sustojo ten bėgusi, o jaunoji Matukonienė kartais net prieš duris išeidavo pasižvalgyti. Atsistojusi ant laiptų, akimis pervesdavo kiemą, sušukdavo porą žodžių kepėjui ir vėl skubėdavo vidun.

Skalbykloje kažkokiu būdu baigėsi Zinevičienės ir Pasiaurienės kandžiojimaisi, ir Juškelienė net nusiminė, nes nebuvo progos parodyti savo išmintį, jas taikant. Nors ranka dar kabojo gipse, bet Zinevičienė jau bandė triūstis. Trys moterys per dienas garuose plepėjo niekus, tikrus niekus, nes jau gabalas laiko praėjo, o dar nei karto nekilo jokio triukšmelio. Už tai Pasiaurienė plušo kaip arklys, nes, baigus savo darbą, griebdavosi padėti Zinevičienei. Nors buvo sknori uždarbiui, kaip jos visos trys, bet širdyje blogio nesinešiojo.

(Bus daugiau)

MOTERIS, PAAUKOJUSI 10,000 DOL.

Maždaug prieš mėnesį laiko spaudoje tilpo trumpa, bet visus stebinanti žinia, kad viena senutė lietuvė iš New Yorko "Dainavos" stovyklai paaukojo 10,000 dol. Tiek daug pinigo! Tikriausiai tai bus labai turtinga moteris. Pagaliau kas ji tokia? Tik jaunimo stovyklos globos komiteto posėdyje, kada dr. A. Damušis 10,000 dolerių čekį įteikė iždininkui I. Skirgaudui, ten dalyvavusiems paaiškėjo, kad didžioji geradarė yra Eugenija Baltrūnienė. Įdomus faktas, kad ši moteris, sužinojusi apie kun. Liongino Jankaus energingą veiklą šalpos darbe, norėjo jam asmeniškai paskirti stambesnę pinigų sumą, tačiau šis idealistas kunigas atsisakė dovanos ir patarė pinigus paskirti jaunimo stovyklai. Skaitytojui bus įdomu sužinoti kodėl ši neturtinga ir daug vargo mačiusi moteris savo santaupas paskyrė jaunimo stovyklai. Toliau pasakoja kun. L. Jankus.

"Prieš 84 metus, gegužės 5 d. Roliškės kaime, netoli Biržų išvydo pasaulį mergaitė, kuri buvo pakrikštyta Eugenijos vardu. Nors tėvas turėjo nemažą ūkį, nors duonutės užteko, bet vargai, nelaimės, rūpesčiai Eugenija lydėjo visą gyvenimą.

Vos 2 metukų sulaukusi neteko tėvelio. Į namus atėjo patėvis, ir šeima išaugo iki tuzino vaikučių: 8 berniukai ir 4 mergaitės. Eugenijai nebuvo lengva namuose, todėl 7 metukų "emigravo" į tuo laiku garsią Rygą, prisiglaudė pas giminės, kurie jai padėjo kaip išmanydami, kol 25 metų sulaukusi susirado nedidelę užuovėją, ištekėjo už Jono Baltrūno ir abu 1907 m. išvyko į Brooklyną laimės ieškoti. Pradėjo kurtis, laimę gaudyti. Baltrūnas vis manė, kad laimę galima rasti alinėje, o emigranto vargą nuskandinti degtinėje. Čia Brooklyne Eugenijai gimė sūnelis Vladas, dėl kurio ateities ir gyvybės svetimame krašte motiną apėmė siaubas ir ji, pas ponus pasirankiojus kelis dolerius, išskubėjo namo, pas mamą į Biržus. "Mačiau", sako Eugenija, "visą Brooklyno biaurumą ir buvau tikra, kad mano Vladia (sūnus Vladas) čia doru žmogumi neužaugs. Todėl išvežiau jį savo mamos, brolių ir seselių globai, kad tik liktų lietuvis, katalikas."

Deja, Vladukas neprigijo Lietuvoje. Jis iškeliavo pas Dievulį, o mama išskubėjo vėl į Brooklyną gelbėti savo vyro, kuris sunkiai plaukė pasroviui ir ilgiausiai gaišo užkandinėse. Jonas norėjo džiaugtis laisve, "paūlioti", Eugenijai nieko kito neliko, kaip laisvę jam duoti.

Baltrūnai taikiai išsiskyrė ir daugiau nebesusitiko. Mat, Joną ištiko žiauri mirtis. Vienas po kito išmirė ir kiti Eugenijos artimieji: mama mirė badu per I pasaulinį karą, du broliai žuvo karė, kiti mirė dar maži būdami, kiti keturi buvo taip pat atvykę į Ameriką laimės ieškoti.

Eugenija Baltrūnienė įteikia 10,000 dolerių čekį kun. Lionginui Jankui

Pati Eugenija visaip vargo New Yorko miesto centre, Manhattane. Čia ji pagaliau tapo šeimininke nelaimingoje, bet pasiturinčioje Havemeyer šeimoje. Ji lydėjo į teatro gastroles savo ponią garsią artistę Morgan, ji tvarkė jų namus. Varganą ilgą gyvenimo kelią klampojo vienišа. Dievulis laimino jos kelionę, davė gražią sveikatą. Gilios senatvės sulaukusi Eugenija dar puikiai mato, girdi ir tebėra judri kaip stirna.

Nemėgo nei puotų nei prabangos Eugenija. Sutaupytais doleriais ji rėmė gerus darbus, šelpė savo artimuosius Lietuvoj, kol jie buvo gyvi, atidėdavo senatvei, juodai dienai.

Išgirdusi, kaip sunku lietuvių jaunimui įsirengti stovyklą Dainavą prie Detroito, kad ten seselės neturi net kur nakvoti, nei kunigas kur pamaldas laikyti, Eugenija nelaukė, kad jos doleriai būtų gražiai panaudoti po jos mirties. Ji dar nori pati Dainavą pamatyti ir ten patalpoms įrengti ji pasiuntė dešimt tūkstančių dolerių. Ji prisiminė savo klaikią kūdikystę, savo Vladuką, su kuriuo turėjo bėgti pas mamą, kad vaikas nebūtų paliktas be globos, kai pati ėjo į darbą ir tuos prisiminimus nori įamžinti Dainavoje.

Eugenijos gyvenimo istorija yra ilga ir kilni, tačiau ir mus pamokinanti ir geras pavyzdys lietuvėms motinoms emigracijoje.

Pirmiausia, Eugenija mums pataria padaryti testamentą, niekas juk nežino savo mirties datos. Antra, kad dažnai ir daugeliui nėra reikalo laukti "po mirties", kad santaupos testamentu paliktos atliktų gerus darbus. Galima daug gero padaryti dar gyviems esant, ypač jaunimo auklėjimo srityje. Tiek daug kalbama ir rašoma apie lietuvybės išlaikymą, vaikų auklėjimą, bet maža tokių, kurie atsiraito rankoves ir atidaro pinigines vienam iš gražiausių tikslų — tautos žiedams išauginti.

Eugenija Baltrūnienė iš Jamaica, N. Y., atliko gražų darbą, davė gražią pamoką. Tegul Dievulis duoda jai daug sveikatos ir šviesių metelių!"

Perskaičius kun. L. Jankaus surašytą Eugenijos Baltrūnienės istoriją laikas būtų paklausti ir kitus, argi neatsiras pas mus nei vieno, kuris šios neturtingos bet garbingos moteries pavyzdžiu pasektų, kad ir mažesnę auką įteikdamas stovyklos globos komitetui.

S. G-kas

Spaudoje ir gyvenime

(Atkelta iš 3 psl.)

Partizanų žuvimas nebuvo beprasmis (kaip leidinio redaktorius įžangoje ta kryptimi daro kai kurias užuominas). Jie juk žuvo begindami brangius žmones ir didžiuosius idealus. Jų kraujas kalba okupantams:

Nepraeis jums veltui mūsų sesių rūtos,
Nepraeis nė viena ašara mamos!
Jei kovoj nelygioj mes visi pražūsim,
Už mūs laisvę dulkės mūs kovos...

Partizanų ryžtas nebus užmirštas. Jie pasiliks įkvėpimas būsimosioms kartoms:

Bet ne! jūs gyvensit tarp mūs amžinai,
Tėvynė jūs vardą minės.
Iš kartos į kartą, seni ir jauni
Daina ir maldoj palydės.

Žuvęs partizanas nebesugrįš niekados, ir sesė raginama nelieti ašarėlių ir "neausti jo vaizdo rūkuos vakariniuos"; ji turi visada atminti:

Nors dabar jau kapai jų užarta.
Juos maskuoja tironas žiaurus,
Bet pagerbs tuos kapus kartų kartos,
Sesės pins vis naujus vainikus.

Artėja birželio baisiųjų dienų datos, ir mes norime pakartotinai priminti tuos partizanų dainų posmus, kad jų tėvynės meilės liepsna atgimtų laisvėje gyvenančių širdyse.

J. Daugailis

A. a. kun. Tado Budraičio laidotuvės Jurbarke bal. 22 d.

KUN. VL. KARALEVIČIAUS SUKAKTIS

Kun. V. Karalevičius

Birželio 10 d. kun. Vladas Karalevičius šventė savo kunigystės sidabrinį jubilėjų. Kun. V. Karalevičius gimė 1911 m. spalio 30 d. Bayonne, N. J. Kai jis buvo 14 m., jo tėvai grįžo į Lietuvą, kartu parsiveždami ir vaikus. Ten Vladas mokėsi Marijonų gimnazijoje, kurią baigė 1933 m. Vilkaviškio kunigų seminariją baigė 1937 m. ir tais pačiais metais birželio 13 d. vyskupo A. Karoso buvo įšventintas kunigu. Po to vikaru buvo Šakiuose. Taip pat buvo Kybartų gimnazijoje kapelionu. 1944 m. kun. V. Karalevičius, artėjant antrai sovietų okupacijai, atvyko į Vokietiją, kur gyveno ligi 1946 m. Jo tėvai paliko už geležinės uždangos, o brolis Vyt. Karalevičius gyvena Denver, Colo.

Vokietijoje kun. Karalevičius keletą mėnesių praleido lankydamasis lietuvių stovyklose. Vėliau jis dėstė anglų kalbą Sheinfeldo stovykloje. Kaip Amerikos pilietis kun. V. Karalevičius 1946 m. atvyko į JAV. Čia dirbo Bayonne mieste Šv. Mykolo parapijoj, o 1955 m. perkeltas , Elizabeth, Šv. Petro ir Povilo parapiją.

Kun. V. Karalevičius, dirbęs su jaunimu Lietuvoje, Vokietijoje ir JAV, čia taip pat yra sodaliečių, CYO, skautų, vyčių dvasios vadu. Buvo Lietuvių Kunigų Vienybės sekretorium.

Lėktuvu nugabentas buldozeris į džiungles

Į Bolivijos džiunglių miestelį Reyes, esantį prie Beni upės, lėktuvu šešiais skridimais buvo nugabentas didžiulis buldozeris. Toje vietoje darbuojasi Maryknoll misionierius tėv. J. Dietrich. Jis išvystė ten darbininkų kooperatyvą ir pasistengė pakelti gyvenimo standardą 300 ten esančių darbininkų, renkančių riešutus ir gumą. Ta vieta, aipmanti 156 kvadr. mylias, vadinama "žaliuoju pragaru". Į ją neveda jokie keliai. Su tuo buldozeriu darys kelius, visų pirma praplės aerodromą dides niems lėktuvams ir tada bus galima patogesnėmis sąlygomis parduoti tuos riešutus ir gumą, pakeliant uždarbius net 50 procentų.

Kyšininkai – komunistai Lietuvoje

(Atkelta iš 3 psl.)

tyvo valdytojas nelietuvis A. Sinkė, Ignalino koopsąjungos valdytojas V. Radaitis ir eilės kitų kooperatyvų vedėjai trūkstamas statybines medžiagas parduodavo spekuliantams.

Kompartijos engiamoje Lietuvoje kyšininkai, vagys ir spekuliantai vieni kitus pasitelkia. Jie veikia ne paskirai, bet sutartinai, gaujomis. Minėti kooperatyvų vedėjai, kuriuos kompartija pavadino valdytojais, pardavė trūkstamas prekes lietuviams spekuliantams J. Dailydei, A. Maciui ir eilei kitų, kurie sutartinai veikė ir Letuvoje pirktas prekes pardavė kitose respublikose, pasakiškai uždirbdami. Spekuliantai svetur pirko prekes ir vežė į Lietuvą patenkinti vietos reikalavimus. Jie darė tai, ko nesugeba "planingas" ūkis.

Leninas įsakė sušaudyti kyšininkus, bet kompartija jų nesugeba sunaikinti

Sovietams besikuriant, Leninas vadino kyšininkus revoliucijos priešais, kurie turi būti išnaikinti. Tačiau kyšininkai neišnyko. Jie dygsta ir bręsta vadinamoje komunistinėje santvarkoje, kurios planingas ūkininkavimas jiems sudaro geriausias sąlygas tarpti. Priežastis labai paprasta — komunistinis ūkis nesugeba patenkinti žmonių reikalavimų.

Š. m. vasario 20 d. Lietuvoje padidintos baudos už kyšininkavimą nuo 3-10 metų iki 8-15 metų, imtinai trėmimus. Ar ką laimės? Vargu, nes minėtoje Tiesos laidoje Vyriausio teismo narys Misiūnas pastebėjo tiesą — stambiausi kyšininkai ir vagys yra komunistai, kurie skelbia savą moralę.

AČIŪ RĖMĖJAMS

Malonią pareigą jaučiame padėkoti visiems mūsų geradariams, talkininkams ir bičiuliams už gražiai praėjusį 20-tąjį Rėmėjų Seimą Chicagoje.

Gili padėka prikaluso seimą pagerbusiems savo dalyvavimu Lietuvos konsului p. P. Daužvardžiui, Prelatui M. Krupavičiui, TT. Jėzuitams, TT. Marijonams ir L. Bendruomenės pirmininkui p. J. Jasaičiui.

Nuoširdus ačiū Chicagos Rėmėjų Valdybai už didelį darbą organizuojant seimą, ypač pirmininkei dr-ei S. Tumosienei ir visai Tumosų šeimai.

Labai ačiū D. G. Tėvui B. Markaičiui, SJ, už šv. Mišių auką ir pamokslą, Tėvui K. Matulaičiui, MIC, už pranešimą apie Dievo tarno Matulaičio beatifikacijos bylos eigą; ačiū taip pat visiems kalbėtojams ir sveikinusiems seimą.

Dėkingos esame visiems seimo dalyviams ir visiems aukotojams, ypač p. Onai Laučienei už 1000 dolerių pažadą Matulaičio Namams, Lietuvių gydytojų ir Lietuvių laborančių draugijų atstovams už aukas ir pažadus įrengti kambarius Matulaičio Namuose.

Ačiū šeimininkėms ir visoms seimo komisijoms už nuoširdžią talką.

Dėkojame už suruoštas poseimines diskusijas p. p. J. J. Meškauskams, p.p. Maneliams, p.p. Tumosams, p.p. Repšiams, p. D. Augienei, p.p. Labokams, p. B. Vitkui, p. Keruliui ir kitiems.

Jūsų visų parodytas nuoširdumas mums duoda naujos drąsos toliau dirbti Bažnyčiai ir tautai.

Dar kartą visiems už viską ačiū, mūsų maldos kasdien Jus lydi.

Su giliu dėkingumu,

Nekaltai Pradėtosios Marijos Seserys

BAŽNYTINIŲ PAMALDŲ VADOVĖLIS

yra gaunamas Drauge. Jame yra visos reikalingos maldos ir giesmės bei liturginiai nurodymai. Išleido Kunigų Vienybė, 2 pataisyta laida. Kaina $3.50. Užsakymus siųsti: **DRAUGAS, 4545 W. 63rd St., Chicago 29, Ill.**

DAINA ELECTRONICS
Sav. inž. A. Sėmėnas
TV - RADIJAI - JUOST. REKORDERIAI
STEREO FONOGRAFAI - PLOKŠTELĖS
ANTENOS - BATERIJOS - LEMPUTĖS
EL. VIRT. PRIETAISAI - LAIKRODŽIAI
Viskam žemiausios kainos ir garantija
3321 S. Halsted St. - CLIFFSIDE 4-5665

SOPHIE BARGUS RADIO
ŠEIMOS PROGRAMOS
Kasdien nuo pirmadienio iki penktadienio 10 iki 11 val. ryto. Šeštadieniais ir sekmadieniais nuo 8 iki 9:30 val ryto. Vakaruškos pirmad 7 val vak
VISOS PROGRAMOS IŠ WOPA
1490 kil. AM ir 1027 mg. FM
Tel. HEmlock 4-2413
7159 So. Maplewood Ave., Chicago 29 Ill

AL—TONY
DECORATING
Ilgametė patirtis dažyme—dekoravime. Pigu. Sąžininga.
A. DIKINIS. GA 5-5867.
A. BURBATT: 3-885653.

Lietuviška vasarvietė
BANGA
CAPE COD'E, MASS.
GREAT MARSH ROAD,
Centerville, Mass.
- Patogūs kambariai ir atskiri namukai
- 1,5 m. nuo šiltojo Craigville Beach vandens
- Skanūs lietuviški valgiai
- Grynas pušų oras ir rami vietovė poilsiui
- Svečiams be nuosavų automobilių — transportacija į ir iš paplūdymio
- Šalia "Bangos" randasi ežeras su viešu paplūdymiu. Žuvavimo mėgėjams yra laivelis.

Norintieji puikiai praleisti atostogas prašomi su užsakymais kreiptis šiuo adresu.
A. PAKŠTIENĖ
15 Wendover St.,
BOSTON 25, MASS.
Tel. AV 2-8046
o po birželio 23 d. į "Bangą", Box 188, Centerville, Cape Cod, Mass. Tel. SP 5-4633

Visi Pittsburgh'o lietuviai
KLAUSO IR REMIA
Pittsburgh'o Lietuvių Katalikų Radijo Programą
vadovaujamą
Lietuvos Vyčių Pittsburghe
JI TRANSLIUOJAMA
IŠ STIPRIOS IR GALINGOS
WLOA
RADIJO STOTIES BRADDOCKS
Kiekvieną sekmadienį nuo 1:30 iki 2:00 val. p. p.
Visais reikalais kreipkitės šiuo adresu: Lithuanian Catholic Hour Radio Station WLOA, Braddock, Pennsylvania

VESTUVIŲ NUOTRAUKOS IR AUKŠTOS RŪŠIES FOTOGRAFIJOS MŪSŲ SPECIALYBĖ.
PRECIN PHOTO STUDIO
4068 Archer Ave. Tel. VI 7-2481
(Incorporated)
EDVARDAS ULIS, sav.

MOVING
Apdraustas perkraustymas iš visų vietų atstumu
A. VILIMAS
3415 S. Lituanica Ave
Tel. FRontier 6-1882

BUICK'AS - LIETUVIŠKAS AUTOMOBILIS!
NAUJAUSIAS BUICK — V-6!
Šiš vėliausiai išėjęs Buick 2 Dr. Sedan su automatu, Radio ir šild.
Kaina tik $2,227.85
Taksai 89.11
Pilna kaina . . . $2,316.96
Dan Kuraitis ● Liet. Prekyba
MILDA BUICK, INC.
907 W. 35th Street, Chicago 9, Ill., Tel. LA 3-2022

GAUKIT NAMŲ PAGERINIMO IR MORGIČIŲ PASKOLAS PAS MUS!
Mūsų turtas viršija $21,000,000.00
Santaupos, atneštos prieš kiekvieno mėnesio 15 dieną, gaus dividendus už visą mėnesį.
VALANDOS:
Pirmad. nuo 9 iki 4
Antrad. „ 9 iki 4
Trečiadieniais uždaryta
Ketvirt. nuo 9 iki 8
Penktad. „ 9 iki 6
Šeštadiend. „ 9 iki 1
District DS Savings
AND LOAN ASSOCIATION
3430 South Halsted Street * Chicago 3 * CLiffside 4-0104
ALBERT J. AUKERS, Prezidentas

KVIEČIAME APLANKYTI MŪSŲ NAUJAS PATALPAS
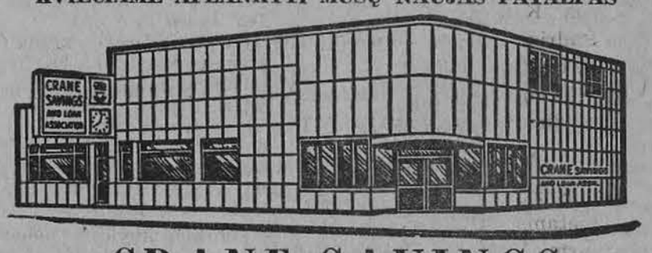
CRANE SAVINGS
AND LOAN ASSOCIATION
B. R. PIETKIEWICZ, Prez.
2555 West 47th St. Tel. LAfayette 3-1083
PLENTY OF FREE PARKING
4½%
Naujas aukštas dividendas numatomas mokėti ant investavimo sąskaitų nuo vasario mėn. 1 d., 1962 m.
PINIGAI ĮNEŠTI IKI 15 D. PELNO NUOŠIMČIUS NUO 1 D.
Dividendai mokami sausio ir liepos mėn. 1 r.
VALANDOS: PIRM. ir KETV. . . . . 9 v. r. iki 8 p. p.
ANTRAD. ir PENKT. . . . . 9 v. r. iki 5 p. p.
ŠEŠTAD. . . . 9 v. r. iki 12 v. d. Trečiad. uždaryta.

LIETUVIAI CALIFORNIJOJE

PROF. MYKOLO BIRŽIŠKOS 80 METŲ MINĖJIMAS

Prof. Mykolas Biržiška, gyvenantis dabar prie Pacifiko, Los Angeles mieste, šiais metais rugpiūčio 24 d. sulauks aštuonesdešimtojo gimtadienio. Los Angeles lietuvių kolonija šį Lietuvos Nepriklausomybės akto signataro gimtadienį ima rengtis tinkamai, šventadieniškai paminėti.

Gegužės 30 d. vietos Lietuvių Bendruomenės skyriaus iniciatyva buvo sukviestas visų lietuviškų pavienių organizacijų pasitarimas. Tuo reikalu pasitarti susirinko devyniolikos organizacijų pirmininkai arba atstovai. Susirinkimą atidarė ir įvado žodį tarė LB pirmininkas Antanas Skirius. Sekretoriavo posėdžiui Dalia Karaliūtė.

Visi vienbalsiai pritarė LB iniciatyvai ir nutarė tam minėjimui pravesti sudaryti specialų komitetą. Komiteto sąstatan įėjo — pirm. Jurgis Gliauda, nariais (kurie pasiėmė įvairias su minėjimu susijusias pareigas) arch. Ed. Arbas, inž. J. Jodelė, V. Irlikienė, inž. Br. Stančikas, inž. V. Varnas, ir mjr. K. Liaudanskas.

Diskusijų metu bendrame susirinkime buvo pareikšta daug sugestijų. Numatoma surengti iškilmingąjį minėjimą viename iš Los Angeles viešbučių, su oficialia ir meno dalimis.

Neseniai profesorius buvo su sirgęs, gulėjo ligoninėje. Tačiau visų džiaugsmui jau gerokai atsigavo iš ligos. Jau buvo atlankęs pamaldas, parengimus, kultūros klubo susirinkime dalyvavo diskusijose.

Visi steigiamojo susirinkimo dalyviai sudarė bendrinį minėjimo komitetą, kuris globos parengimą. Specialusis komitetas rūpinsis minėjimo surengimu.

Minėjimo diena numatyta rugsėjo 29 d. profesoriaus vardadienį, tačiau tai pareis ir nuo gautų patalpų sąlygų.

Komitetas

Žymieji Los Angeles lietuvių solistai — Birutė Raivydaitė ir Rimtautas Dabšys dainuoja duetą gegužės 27 d. įvykusiame Maironio minėjime. (L. Kančausko nuotr.)

Konsulas dr. J. Bielskis sveikina jaunimą ir jam dėkoja už dalyvavimą Los Angeles jaunimo šventėje, gegužės 3 d. **L. Kančausko nuotr.**

MŪSŲ KOLONIJOSE

Elizabeth, N. J.

Mokslo metų užbaigtuvės

Šv. Petro ir Povilo parapijos lituanistikos mokykla, birželio 16 d. 5:30 val. Laisvės salėj ruošia mokslo metų užbaigimo vakarą. Vakaras skirtas Maironio paminėjimui. Montažą apie Maironį paruošė rašyt. Kotrina Grigaitytė-Graudušienė. Bus gražių dainų ir deklamacijų. Pianu bus išpildyti keli dalykėliai. Dainas paruošė Julius Veblaitis. Režisuoja Baubliai. Vakarėlio tvarka rūpinasi Kazys Kasperiūnas ir Vytautas Budris. Programą išpildys mokyklos mokiniai.

Tėvų komitetas kviečia visus apylinkės lietuvius dalyvauti.

Nauja Balfo valdyba

Elizabetho Balfo skyrius 1962 metams išrinko naują valdybą: pirm. Vytautas Budris, vicepirmininkas kun. J. Pragulbickas, sekr. Eugenija Kasperiūnienė, iždininkas Antanas Stonvila, narys Ona Savokaitienė. Visi lietuviai naujai valdybai linki geriausios sėkmės. **J. P.**

Hartford, Conn.

Rezoliucijų reikalu

Sujudę vietos liet. pol. grupių veikėjai savo posėdy apsvarstė JAV kongreso narių visą eilę rezoliucijų, kurias kongresui - senatui ir atst. rūmams paruošė senatoriai ir kongreso nariai. Svarstė kaip geriau organizuoti laiškus senatoriams ir kongreso nariams dėl rezoliucijų, reikalaujančių grąžinti Lietuvai laisvę. Nutarta paskatinti vietos lietuvius ir įteikti jiems šiuo reikalu informacijų. Posėdyje dalyvavo J. Z. Strazdas, W. M. Chase, pulk. T. Sireika, Gailiūnas, taip pat ir liet. radijo programų vedėjas, Algim. Dragunevičius ir Vyt. Grajauskas.

JAV kongrese yra 6 rezoliucijos, senate 3. Reikalas rimtas, lietuvių pareiga remti šias rezoliucijas, rašyti padėkos laiškus ir prašymo kongrese ir senato nariams, ypatingai atstovaujantiems mūsų valstybę.

Nevyko į Lietuvą

Nenortų sūnus Vytenis išlaikė egzaminus kolegijoj ir netrukus išvyks į Dėdės Samo karo laivyno tarnybą kaip laivyno karininkas. Visi bičiuliai linki sėkmės. Taip pat linki gražių atostogų Nenortų dukrelei, chemikei, bestudijuojančiai Europoje. Nenortaitė ruošėsi vykti į Lietuvą, bet atsisakė vykti į Lietuvą — Vilnių, nes tiktai Vilnių ji būt tegalėjusi pamatyti, bet ne visą savo tėvų kraštą ir gimines.

Išvyksta šeima

Veikli lietuvių Meslauskų šeima išvyksta į Chicagą. Vėl bus mažiau viena veikėjų šeima Hartforde. **V.M.K.**

Waterbury, Conn.

BIRŽELIO MINĖJIMAS

Waterbury Amerikos Lietuvių Taryba ruošia birželio įvykių minėjimą birželio 16 d., Palankiam orui esant minėjimas įvyks atvirame ore, prie Šv. Juozapo parapijos mokyklos, John Str. Lyjant, minėjimas įvyks mokyklos salėje.

Minėjimo pradžia 6:45 val. p.p. padedant vainiką prie kryžiaus (prie senos mokyklos). 7 val. p.p. pamaldos Šv. Juozapo bažnyčioje ir 7:30 v. v. iškilmingas minėjimas.

Ta proga kalbą pasakys kongreso narys John S. Monagan (D), Vliko narys Kipras Bielinis ir vietos burmistras Edward D. Bergin.

Programą išpildys parapijos mokyklos mokinių choras, seselės Lucille Joseph, FSE vadovaujamas, ir parapijos suaugusių choras, vadovaujamas muz. Aleksandro Aleksio.

Vietos ir apylinkių lietuviai kviečiami gausiai minėjime dalyvauti.

Pirmininkas.

Lituanistinė mokykla pradėjo atostogas

Baigus mokslo metus, lituanistinės mokyklos mokiniai su tėvais susivažiavo pas mokytoją Saulaitienę praleisti mokyklos užbaigtuvių. Ta proga mokytojos Saulaitienė ir Antanaitienė pravedė programą. Mokiniai padeklamavo, padainavo ir pašoko. Po programėlės mokinių tėvai pasakė po žodį, nuoširdžiai padėkodami mokytojams už atsidėjimą jų vaikų labui. Konkrečiai pasakė, kad šių metų mokytojomis jie labiausiai patenkinti, nes sugebėjo pastatyti aukštai ne tik mokymą, bet ir lietuvišką tvarką, ir prašė nepalikti mokinių ir sekantiems metams. Ir kai kalbėdama pabaigai Saulaitienė išreiškė sutikimą nepalikti mokyklos, tai tėvai tiesiog triukšmingai plojo ir šaukė, dėkodami už mielą atsidėjimą jų vaikų lituanistiniam švietimui. Po to tėvai iššaukė žodžiui šeimininką Saulaitį, kuris pasidžiaugė gražiu subuvimu, padėkojo dalyviams už atsilankymą.

Erdvi, žalumynais apaugusi Saulaičių sodyba patiko dalyviams, o ypatingai vaikams, kur jie turėjo gražios progos pažaisti.

Jau kelis metus dėstąs dainavimą anksčiau su sūnum, o dabar su dukrele, mokytojas Seliokas pobūvy nedalyvavo, bet reikia tikėtis, kad ir jis nepaliks mokyklos sekančiais metais, juo labiau, kad jo talkininkė dukrelė yra šios mokyklos studentė.

Rochester, N. Y.

BAISIOJO BIRŽELIO MINĖJIMAS

Birželio 17 d., sekmadienį Rochestery įvyks baisiojo birželio minėjimas, kuriame pranešimą apie anas dienas padarys prof. dr. Antanas Musteikis, svečias iš Buffalo, N. Y. Minėjimas įvyks Šv. Jurgio liet. parapijos salėje. Pradžia 3 val. p.p. 11 val. iš ryto šv. mišios už gyvus ir mirusius Lietuvos laisvės kovotojus.

Visi geros valios lietuviai maloniai kviečiami minėjime dalyvauti, kad pagerbus baisiojo birželio įvykių ir Lietuvos laisvės kovotojų aukas ir pareiškus protestą dėl Lietuvos pavergimo. Minėjimą rengia vietos ALT skyrius.

RAŠYT. JURGIS JANKUS VIS DAR SERGA

Rašyt. Jurgis Jankus po dvi savaites užtrukusio sveikatos patikrinimo ligoninėje toliau gydytojo priežiūroje ilsis namuose.

SVEIKSTA PO OPERACIJOS

Olga Kameklytė ir G. Puodžiūnienė po sunkios širdies operacijos iš lengvo sveiksta namuose.

LIETUVIŲ DIENA — LIEPOS 29

Tradicinė Rochesterio Lietuvių diena šiais metais įvyks Liepos 29 d., sekmadienį, Šv. Jurgio parapijos sode ir salėje. Rengia vietos Balfo skyriaus valdyba.

Knygos, kurios prailgins vasaros atostogas.

Liet. spaudos kioske jau yra gautos šios tik išleistos knygos: dr. J. Prunskis, Vyrai Klystkeliuos, K. Grigaitytė, Veidu prie žemės, apysakos, J. Aisčio poezijos rinktinė Poezija, anglų kalba: The Green Oak, tai lietuvių poezijos antologija anglų kalba; Guerilla Warfare on the Amber Coast, 1944 - 1952 metų lietuvių laisvės kovos istorija; Lithuanian Quartet (A. Baronas, J. Lansbergis, Ign. Šeinius ir M. Katiliškis). Šios ir visos kitos liet. kalba knygos yra gaunamos Šv. Jurgio liet. parapijos žemutinėje salėje sekmadieniais 10 - 12:30 val. p. p., 555 Hudson Avenue.

GRADINSKAS
J. G. TELEVISION CO.
2512 W. 47th St., FR 6-1998
TV RADIJAI, HI-FI, VĖSINTUVAI
Pardavimai-taisymai Sek. uždaryta

GERAS BIZNIS PAS BALZEKĄ

DU LAIMINGIAUSI VYRAI CHICAGOJE
Stanley Balzekas, Sr. ir Stanley Balzekas, Jr.

Mes esam kupini džiaugsmo, dėl nepaprastos reakcijos ir palankumo, parodyto mūsų naujiems automobiliams. Tokiu būdu, dar kartą mes siūlom puikų automobilių pasirinkimą kainomis, kurios yra jums prieinamos. Ateikit greitai ir įsitikinkit, kaip mes išlaikėm puikią 45-ių metų biznio reputaciją Chicagoj. Nėra reikalo keliauti mylias ieškant geriausio pasirinkimo ir patarnavimo — BALZEKAS yra didžiausias Chrysler, Imperial, Plymouth, Valiant, Studebaker ir Lark pardavėjas Chicagoje.

1962 VALIANT $1695
New 1962 CHRYSLER $2964
1962 PLYMOUTH $1795
1962 IMPERIAL $4195

BALZEKAS MOTORS
4030 Archer Avenue. Telef. VI 7-1515

NAMAMS PASKOLOS ŽEMAIS NUOŠIMČIAIS

Paskolas duodame lengvomis sąlygomis ir mėnesinius mokėjimus pritaikome pagal jūsų išgales.

Dėl visų informacijų kreipkitės į

MUTUAL Federal SAVINGS and Loan Association
Chartered and Supervised by the United States Government
2202 W. CERMAK ROAD • CHICAGO 8, ILLINOIS
Phone: VIrginia 7-7747 John J. Kazanauskas, Pres.
INSURED UP TO $10,000
Automobiliams vieta greta mūsų įstaigos

NAMAMS PASKOLOS ŽEMIAUSIU NUOŠIMČIU

NERIBOTI FONDAI PASKIRTI NAMŲ IR G. I. (VETERANŲ) PASKOLOMS

• Paskolas duodame lengviausiomis sąlygomis. Mėnesinius mokėjimus pritaikome pagal jūsų išgales.

• Taupykite STANDARD FEDERAL —stipriausioje Chicagos taupymo Bendrovėje, kur jūsų santaupos yra apdraustos—saugios ir neša dividendus.

Turtas $82,000,000.00
Atsargos Fondas $7,500,000.00

Dvi automobiliams pastatyti aikštės jūsų patogumui

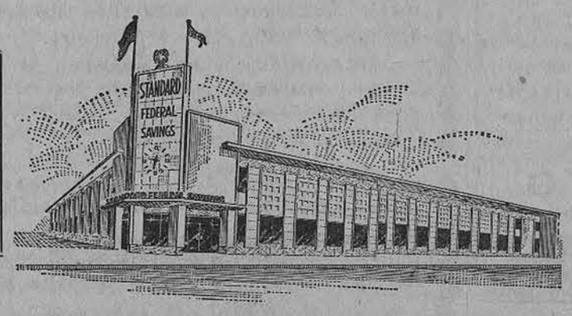

Pinigai padėti prieš kiekvieno mėn. 16 dieną, neš dividendus nuo pirmos mėnesio dienos

JUSTIN MACKIEWICH Sr. Chairman of the Board
JUSTIN MACKIEWICH Jr., President

Naujos darbo valandos: Pirmad. ir ketvirtad. nuo 9 val. ryto iki 8 val. vak. Antr. ir penkt. nuo 9 val. ryto iki 4 val. popiet. Šeštadieniais nuo 9 val. ryto iki 12 val. d. Trečiadieniais nedirbama.

STANDARD FEDERAL SAVINGS
AND LOAN ASSOCIATION
4192 Archer Avenue / Chicago 32, Illinois
VIrginia 7-1141
INSURED

KAM PERMOKĖTI ir būti nepatenkintu, kad galima įsigyti puikų mažai vartotą betkokios firmos nuo 1956–1961 metų modelių garantuotą automobilį? Duodame 6-ių mėn. garantiją.

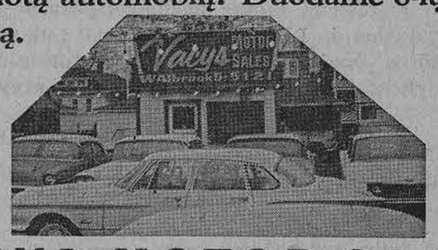

VACYS MOTOR SALES
6516 S. Western Avenue, Chicago 36, Ill.
Telef. WAlbrook 5-5121

Kas tik turi gerą skonį, Viską perka pas Lieponį!

LIETUVIŲ PREKYBOS NAMAI
TURI DVI KRAUTUVES CHICAGOJE:
BRIDGEPORTE, 3207 S. Halsted St., VIctory 2-4226
Vedėjas E. RUDAITIS

FURNITURE CENTER, INC.
MARQUETTE PK., 6211 S. Western, PRospect 8-5875
Vedėjas J. LIEPONIS

Pirmad. ir ketvirt. nuo 9 iki 9:30; kitom dienom nuo 9 iki 6 v. v.
Sekmadieniais abi krautuvės atidarytos nuo 12 iki 5.
Penktadienio vakare iki 9:30 valandos vakaro atidaryta tik 6211 South Western Ave. krautuvė

(Bus daugiau)

KUN. DR. JUOZAS TADARAUSKAS

25 metai Altoriaus ir lietuvybės tarnyboje

Hamiltono, Ont., Vilniaus Aušros Vartų parapijos kūrėjas ir ilgametis klebonas kun. dr. Juozas Tadarauskas birželio 17 d. mini savo 25 metų kunigystės jubiliejų. Čia pateikiame trumpas žinutes apie jubiliatą — sukaktuvininką. Kunigas Juozas Tadarauskas gimė 1913 m. Vilniuje. Dar kūdikiu būdamas su tėvais persikėlė Pabaisko valsč., Ukmergės apskr. Baigęs Pašilės pradžios mokyklą persikėlė į Ukmergės gimnaziją, iš kurios vėliau atvyko į Kauną ir čia įstojo į Jėzuitų gimnaziją. Pajutęs pašaukimą į kunigų luomą, jaunas Tadarauskas įstojo į Telšių kunigų seminariją, kurią baigė 1937 m.

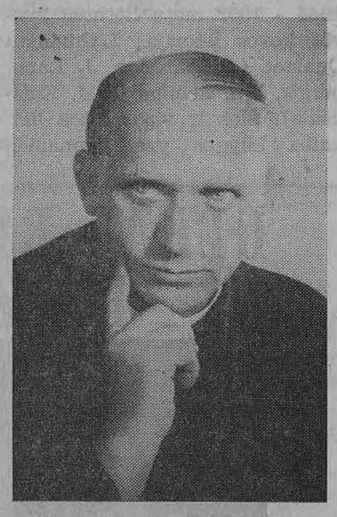

Kun. dr. J. Tadarauskas

Po įšventinimo į kunigus, kun. J. Tadarauskas vikaravo Ylakiuose, Mažeikių apskrities. 1939 m. kun. Tadarauskas paskiriamas į Klaipėdos Vytauto Didžiojo gimnaziją tikybos ir lotynų kalbos mokytoju. Norėdamas pagilinti savo mokslo žinias kun. J. T. įstojo į Vytauto Didžiojo universiteto Teologijos - Filosofijos fakultetą, kurį baigęs gavo licenciatą. 1941 m. kun. Tadarauskas mokytojauja Mažeikių gimnazijoje ir eina kapeliono pareigas. Karo audros metu jis atsiduria Viliniuje ir eina Kunigaikštienės Birutės gimnazijos kapeliono pareigas; dėsto Vilniaus Pedagoginiame Institute ir klebonauja Jėzaus Širdies parapijoje. Tačiau karo audra nebeleidžia energingam kunigui toliau dirbti tame mieste. Kun. Tadarauskas nebenori pergyventi antrą kartą komunizmo žiaurumų ir 1944 metų gale mažu laiveliu per Baltijos bangas pasiekia Švediją. Čia pradeda rūpintis lietuvių dvasiniais reikalais Švedijoje, Norvegijoje, Danijoje ir kt.

1947 m. kun. J. Tadarauskas atvyko Kanadon. Kurį laiką apsigyvenęs vienuolynę, Hamiltone, pradėjo ruošti mokslinį darbą daktaro laipsniui gauti. 1948 m. Ottawos (katalikų) universitete gavo daktaro laipsnį. Neoficialiai lietuvių parapija jau veikė ir 1948 m. Bet vyskupo leidimas (formalus) įsteigti lietuvių parapiją Vilniaus Aušros Vartų vardu buvo gautas 1949 m. Todėl ir lietuvių parapijos dešimtmečio jubiliejus buvo atšvęstas 1959 m. Iš apleistos sporto halės, jaunas klebonas su parapiečių pagalba aptvarko ir įruošia pirmą lietuvių Bažnyčią Hamiltone. Iš miškų ir Vokietijos pradėjo plaukti jaunimas. Hamiltono lietuvių kolonija staiga išaugo į trečiąją savo didumu Kanadoje, žinoma po Montrealio ir Toronto. Tokiame stovyje ji ir šiandien tebėra.

Atremontuotoji bažnyčia pasidarė per maža. Bažnyčia kapitaliniai perstatyta, padidinta; įrengta salė po bažnyčia, kurioje telpa per 300 žmonių. Bažnyčia gražiai dekoruota, visur matyti lietuviškas stilius bei skonis. Pastatyta nauja graži klebonija, bet tik po to, kaip buvo visi kiti darbai seniai baigti. Šiandien Hamiltono lietuviai remia liet. teatro, sportininkų, ateitininkų ir kitą veiklą. Jis yra didelis šeštadieninės Vysk. M. Valančiaus vardo lietuvių mokyklos rėmėjas, mokytojas. Jis palaiko visas lietuviškas organizacijas, kurios yra už Lietuvos išlaisvinimą, kurios palaiko lietuvybę ir nėra priešingos religijai. Ypatingai kun. dr. Tadarauskas skatina savo parapiečius — tėvus ir motinas — auklėti savo vaikus lietuviškoje dvasioje. Jis ir per pamokslus niekada nepamiršta parapiečius paraginti kovoti dėl Lietuvos laisvės, remti tremtinius Sibire ir etc. Kunigas Juozas turi didelių nuopelnų Hamiltono lietuvių kolonijai.

Turėdama galvoje kun. dr. Juozo Tadarausko nuveiktus didžius darbus, Hamiltono lietuvių kolonija, jos organizacijų atstovai, birželio 17 d. rengia jam oficialų banketą - pagerbimą, kuris įvyks Olandų katalikų salėje Knights of Columbus, kuri randasi 222 Queenston Road. Hamiltone, Ont. Šių pagerbtuvių proga bus oficialioji dalis, meninė programa ir vėliau vaišės bei pasilinksminimas. Teko patirti, kad nemaža svečių bus iš Toronto, St. Catharines, Wellando ir kitų. Stiprios sveikatos Dievo ir pavergtos tėvynės Lietuvos labui. Dieve padėk! **Kl. Giedaugas**

KANADOS ŽINIOS

Hamilton, Ont.

Naujas Verslininkas

Hamiltonietis verslininkas Stanis nusipirko krautuvę, 692 Upper James st., kuri yra geroje ir judrioje vietoje. Nors krautuvę jis perėmė tik gegužės 15 d., bet sako sekasi gerai.

Dail. J. Račkaus dovana

Moderniojo meno atstovas dail. J. Račkus, kuris dirba Brandford, Ont., muziejuje vedėju, padovanojo Lietuvių Namams labai gražų paveikslą, kurį kas nors laimės LN baliuj.

Ekskursija į St. Catherines

Hamiltoniečių didelė ekskursija organizuojama į tradicines Jonines, kurios įvyks St. Catherines, Ont., Merriton salėje. Meninę programą atliks Rūtos choras iš New Yorko. Jam vadovauja muz. A. Kačanauskas.

Plytų platinimo vajus

Lietuvių Namų valdyba sparčiai platina taip vadinamas namų statymo plytas, už kurias gauti pinigai eina į Lietuvių Namų kultūros fondą. Plytų platinimas vyksta gana sėkmingai.

Kun. dr. Tadarausko jubilėjui pasiruošta

Birželio 17 d. hamiltoniečiai minės savo populiaraus klebono kun. dr. Juozo Tadarausko jubilėjų, nes tą dieną jam sueina 25 metai nuo įšventinimo į kunigus. Į minėjimą veik visi pakvietimai yra išpirkti. Sekmadienį pamaldų metu bus atitinkamos ceremonijos lietuvių bažnyčioje, o pats minėjimas su menine dalimi bus 5 val. p. p. Knights of Columbus salėje.

(Kl. G.)

Montreal, Que.

Šeštadieninės mokyklos baigė mokslą

Montrealyje veikia dvi lietuviškos šeštadieninės mokyklos, kurias lanko gana žymus skaičius lietuviukų. Dr. V. Kudirkos ir Aušros Vartų mokyklos baigė mokslo metus ir birželio 3 d. turėjo gražias užbaigtuves Aušros Vartų salėje, kuri yra po bažnyčia. Geriausi mokiniai gavo dovanų. Po iškilmingo akto ir pažymėjimų įteikimo, vėliau buvo bendros vaišės ir pasilinksminimas. Šia proga malonu pažymėti, kad kaip anais 1917-21 m. Lietuvoje, sunkiausią mažųjų auklėjimo naštą nešė merginos — moterys daugiau pasišventusios kilniam auklėjimo reikalui.

Baigė lituanistikos kursus

Montrealyje jau keletas metų veikia Aukšt. iLtuanistikos kursai, kuriems vadovauja direktorius dr. H. Nagys ir inspektorė Bronė Lukoševičienė. Kursus šiemet baigė 19 mergaičių ir 6 berniukai. Pirmuoju mokiniu baigė R. Kongelis, kuris gavo J. Petrulio dovaną, 25 dol. čekį. Buvo apdovanoti ir kiti baigusieji lietuviai plokštelėmis ir knygomis. Ta proga padaryta daug gražių nuotraukų, kurios bus pateiktos lietuvių spaudai. Visas gražias iškilmes labai įspūdingai pravedė kursų inspektorė Bronė Lukoševičienė, nes kursų direktorius dr. H. Nagys negalėjo laiku atvykti.

TRUMPAI

— **Inž. Knystautas** gavo II-ją premiją Toronte, už kurią skirta 75 dol. Jaunasis inž. R. Knystautas yra baigęs Montrealio Mc. Gill Universitetą.

— **Tėvas J. Borevičius, S. J,** Aušros Vartų klebonas, ateinantį rudenį minės savo kunigystės 25 metų jubilėjų. Jau sudarytas minėjimui rengti komitetas.

— **Kun. dr. F. Jucevičius** McGill Universitete gavo magistro laipsnį. (Kl. G.).

Katalikų advokatų susirinkimas

Katalikų Teisininkų sąjunga Chicagoje birž. 12 d. 4 val. p. p. advoktų būstinėje 29 S. La Salle šaukia savo susirinkimą. Bus renkama valdyba. Dabartinis jos pirmininkas yra Lee J. Gary.

CLASSIFIED AND HELP WANTED ADS

REAL ESTATE

MARQUETTE PARKO CENTRE

Prie parko 7 metų, 4 kamb. mūras su augšta pastoge. Garažas. $20,200.
6 kamb. didelis namas. Naujas šildymas. Arti 71st ir Western. $15,900.
2-jų butų namas. 7 ir 3 kamb. Naujas šildymas. Alumin. langai. Garažas. $17,200.
Galvojate gerai pirkti? 5 kamb. modernus namas. Alyva šildymas. Garažas. $12,900.
Žavus 5½ kamb. mūras. Karpetai. alumin. langai. Įrengtas rūsys. Garažas. $22,600.
Ar svarbu kaina? Tik $36,800 už mūro namą ir taverną. 4 butai. Geras biznis. Gera vieta.
Tik matyti ir siūlyti. 2-jų butų namas. 5 ir 4 kamb. Garažas. Naujas alyva šildymas. $22,000.
Didelei šeimai 9 kamb. mūras. ir 3 auto. garažas. Koklių stogas. Platus sklypas. $28,000.
3-jų butų 6 kamb. ir 2 po 3 kamb. švarus namas, puikus pirkinys. $17,000.
Tik 2-jų metų, 5½ kamb. mūras. Sausas rūsys. Alumin. langai. $19,900.
3-jų butų mūras. Garažas. Reikalas parduoti; žema kaina. $26,200.
Vienų metų liuksus 6 kamb. mūras ant 50 p. sklypo. alumin. langai. Garažas. $27,000.
Platus lotas ant kampo ir mūro garažas Tuojau parduoda už $5,000.
5 butų mūro namas. Alyva šildymas. $6,000 pajamų ir mažos išlaidos. $32,500.
5½ kamb. mūro namas. Platus sklypas. Garažas. Gera vieta. Gražus. $17,900.
4 butų mūras. Naujas alyva šildymas. Naujas stogas ir alumin. langai. Garažas. $45,900.
1½ aukšt. mūras. Prieš 12 metų statytas, naujoje sekcijoje prie parko. Garažas ir kt. $28,500.
6 butų mūras. 2 po 5 kamb. ir 4 po 4. Apie $7,000 nuomos. Dar ne vėlu. $50,000.
2-jų butų mūras. Dideli kambariai. Alyva šildymas. Alumin. langai. $28,500.
Modernus 6 kamb. mūras. Marlite kabinetų virtuvė. Karpetai. Pušim įrengtas rūsys. Gazu šildymas. Apsauga nuo potvynio. Garaž. $20,700.

K. VALDIS REAL ESTATE
2815 W. 71st St. Tel. RE 7-7200 arba RE 7-8534

SAVAITĖS GERIAUSI PIRKINIAI

Mūrinis visiškai naujas — 2 butai po 3 mieg., angliškas rūsys, įmontuotos keptuvės ir virimo plytos, karšto vandens šild., 2 atskiri gazo pečiai, 2 pilnos vonios kiekvienam bute, atskiri įėjimai į kambarius, (galimos 4 nuomos), "Termopane" stiklai, daug įvairių priedų, tik 2 blokai nuo Marquette p. bažnyčios ir mokyklos. Kaina prieinama.
Mūrinis 7 metų, 3 mieg., 30 p. lotas, garažas, įrengtas rūsys, išpiltas pravažiavimas, nepaprastai graži vieta priešais parką, tik $22,000.
Mūrinis 2x6 naujai plesteriuotas, 2 šild. gazu, garažas, platus lotas, aukšta pastogė, 44 ir Talman, skubiai už $27,900.
Mūrinis pajamų namas ant dvigubo loto, virš $10,000 įeigų metams, alyva šild., Marquette p. rajonas, kaina sumažinta iki $54,000, įmokėti $10,000. Nedelskite!
Medinis 1½ aukšto (5 ir 3 viršuj) pilnas rūsys, virš 30 p. lotas, modernizuotas vidus, $14,900.

KAIRYS REALTY, 2501 W. 69th ST. HE 6-5151

LIETUVIAI PLEČIASI LEMONT

Sklypai mieste, visi patogumai, po $1,500. 5 akrai, jaunas sodas, 6 kamb. res. $17,500. Pajamų nuosavybė ir gražus 2-jų akrų sodas. 4 butų namas, geros rendos, turi būti parduotas. Bizniui patalpa, 3 kamb. užp. viršuje butas — $8,000. Labai gera vieta dėl motel ir Night Club, nebrangiai.
Gausite 13% investavę į pirmus mortgage.
Puikus užmiesčio gyvenimas, tai kiekvienos šeimos svajonė.
P. ABROMAITIS REALTY, 1005 Porter St., Lemont, Ill., CL 7-6675

MEDINIS. 2 butai po 4 kamb. 45 p. lotas. Apylinkėje 28th St. ir Austin Blvd. Pilna kaina $10,500. Tik $1,500 įmokėti. **OLympic 6-2234**

Savininkas parduoda modernizuotą 6 kamb. mūr. namą, arti Maria High School. **HE 6-0809.**

CICERO. 5 butų namas. Originalus, butai neperdalyti. 37½ p. lotas. Reikalingas vidaus remonto, užtad pilna kaina tik $16,500. Tik $1,500 įmokėti. **OLympic 6-2233.**

IŠNUOMOJAMA — FOR RENT

Išnuom. kambarys vyrui ir moteriai. Virtuvės ir vonios privilegijos. **4607 So. Damen Ave., Telef. VIrginia 7-4028.**

HELP WANTED — MOTERYS

REIKALINGA ŠEIMININKĖ.

Lengvas namų ruošos darbas ir prižiūrėti vaiką. Kambarys, maistas ir geras atlyginimas. 5 dienos sav. Reikia nors kiek angliškai kalbėti. Skambinti —

ORchard 5-4251

HELP WANTED — VYRAI

BENDRAS FABRIKO DARBAS
POPIERIO FABRIKE

Geras pradinis atlyginimas
Daug priedų

W. A. JOHNS PAPER CO.,
2201 S. Union

Medinis namukas, 3 miegamieji, gazu šildymas. Brighton P-ke, netoli nuo Archer, žemi mokesčiai. Gražus sodelis. Tik $12,000.
Medinis bungalow, 6 kamb. Arti mokyklos. Švarus ir gražus. $14,900.
Mūrinis ant 30 p. sklypo. Idealu 1 ar 2 asmenim. $12,900.
Mūrinis — 2 po 6 kamb. Centr. šildymas kiekvienam butui. Marquette Pk.
Medinis 2 po 4 kamb. Cementiniai pamatai. Skalbykla. Gazu šildymas. Brighton Parke. $15,900.
Turime daug ir įvairių namų visose kolonijose, parūpiname paskolas, notarizuojame dokumentus, pildome Income Tax.

ŠIMAITIS
REALTY — INSURANCE
2737 W. 43rd St. CL 4-2390

CICERO—BERWYN

1. **Medinis 5 butų:** 4 po 4 ir vienas 3 kamb. butas. Gazo šiluma. Tik $18,500.
2. **Parkholme mūrinis** 4 butų: 3—3 — 3 — 4. Dviejų mašinų garažas
3. **Parkholme mūrinis** 2 butų: 2 po 6-šis kamb., mūrinis garažas. 4. 4 kamb. mūrinis. 2 miegamieji. Garažas. $12,900.
5. **Medinis 4 butų namas: 4—3—2—2.** Tik $12,500.
6. **Du po 4 kamb.** 45 pėdų sklypas. Šviesūs kambariai. Tik $3,500 įmokėti.
7. **Tvirtas mūr.** Gerai prižiūrėtas. 3 butai po 5 kamb. (3 miegamieji). Pilnas sklepas. 2 aut. garaž.
8. **Parkholme beveik naujas** 5 kamb. bungalow. Palikimas. Vertas pamatyti.

SIMAITIS REAL ESTATE
4936 West 15 Street, Cicero
Tel.: 656-2233. OL 2-8907
OL 2-9589

PARDUODAMI 2 biznio lotai, pigiai. 8247-49 Stony Island Ave., Tel. YArds 7-2557.

REAL ESTATE

2-jų butų mūr. 5 ir 6 kamb. Gazu karštu vand. šildymas. Garažas. Arti 61-os ir Richmond. $28,450.
1½ aukšto mūr. 5 kamb. apačioj ir 3 kamb. viršuj. Rūsys. Gazu šildymas. Arti 64os ir Francisco. $17,500.
5 kamb. mūr. Uždaras porčius. Alyva šildymas. Garažas. Arti 66-os ir Washtenaw. $17,900.
6 kamb. mūr. octagon. Modernizuotas. 1½ vonios. Nauja karštu vand. šiluma. Garažas. Arti 63-os ir Pulaski. $21,500.
5½ kamb. mūr. 3 mieg. 2 m. senumo, 60 p. sklypas. Gazu šildymas. Arti 72-os ir Harlem. 16,500.
6 butų mūr. yo 5 kamb. 60 p. sklypas. Mūr. garažas. Marquette Parko apylinkėje $59,900.
4 butų mūr. Visi po 5 kamb. (2 butai po 3 mieg.). Alyva, karštu vandeniu šildymas. Mūr. garažas. Arti 60-os ir Washtenaw. $49,900.

Draudimo Agentūra Patarnauja Visais Draudimo Reikalais
J. BACEVIČIUS

BELL-VARPAS
REAL ESTATE
GENERAL INSURANCE, NOTARY PUBLIC
6455 SO. KEDZIE AVENUE, TEL. PROSPECT 8-2233

MARQUETTE PARKE

81-a ir Mozart. mūr. bungalow, su 4 mieg., 10 metų senumo, garažas. $23,500.
Brighton Parke barngenas, skubiai parduodamas namas su "cleaning" bizniu. Modern. butas ir geras biznis. Pirksite nedaug įmokėję. Kaina $13,900.
Dėmesio! Prie Šv. Kryžiaus baž. mūrinis namas — 3 butai ir kepykla. Naujas kepyk. krosnys. Geras biznis. $28,500.
Prie California ir 65-os. Mūr. 2 butai po 4 kamb. Naujas šildymas. 2 maš. garažas. Tik $19,500.

VAINA REALTY
6540 S. WESTERN AVE.
REpublic 7-9515 arba RE 7-4639

6 kamb. 10 m. rezidencija ant 40 p. iot. Gazo šildymas. $18,000.
2 aprt. po 4 kamb. 5 metų. Šildymas alyva. Garažas. $35,000.
3 aprt. 5, 4 ir 3 kamb. Atskiri gazo šildymai. $35,000.
12 aprt. po 4 kamb. Mėn. pajamos virš $13,000. $95,000.
Turiu kitokių namų pasirinkimui.

A. KATILIUS R. E.
2456 W. 69th St. RE 7-8399

22 APART. MŪRAS, prie gražaus parko, modern. butai. $2,404 mėn. pajamų. Kaina tik 6.5 karto pajamos. Pašaukite.
Visai naujai atremontuotas 5 kamb. bung. Marquette Park. Modernu $18,350.

ŠIMKUS
REAL ESTATE, NOTARY PUBLIC
4259 So. Maplewood Ave.
Telef. CL 4-7450 arba YA 7-2046

Marquette ant Talman Ave., netoli 69th St. parduodamas geram stovy, 2-jų fletų mūr. namas ir 2-jų maš. naujas garažas. Dėl apžiūrėjimo šaukite PRospect 8-3792.

Apsimoka skelbtis "DRAUGE", nes jis plačiausiai skaitomas lietuvių dienraštis. Gi skelbimų kainos prieinamos.

TINKAMAS DIDELEI ŠEIMAI
8 kambarių mūr. bungalow Marquette Pk. Šildymas alyva. Antri langai. Dvigubas garažas. Proga pirkti už $18,000.

1 METŲ 2 BUTŲ MŪR.
Po 5½ kmb. (po tris miegamus). Rūsyje dar 3 atskiri kambariai išnuomuomavimui. Oro vėsinimas. Visi įrengimai iš geriausios medžiagos. 2 šildymo sistemos. Gražiai sutvarkyta aplinka. $48,000.

TIK $17,900.
5 kmb. 13 metų mūr. rezidencija Marquette Pk. Platus sklypas. Gazo šiluma. 2 auto garažas.

4 ir 2 kamb.
Mūr. Gage Pk. Alyvos šiluma. Žemi taksai. $15,500.

5 METŲ MŪR. BUNGALOW
4½ kmb. Gazo šiluma. Apsauga nuo potvynio. Daug vertingų priedų. 2 auto garažas. Tik 2 blokai nuo Marquette Pk. $19,000.

GERAS PIRKINYS
7 metų 2 aukštų mūras Marquette Pk. Pirmame aukšte krautuvė ir 4 kamb. butas; viršuje — 6 kamb. gražus poilsio kambarys rūsyje $380 mėn. pajamų. Kaina $43,000.

VASARVIETĖ
Su baru ir restoranu Beverly Shores, Ind. (Sandūnuose). $12,000 grynomis. Savininkas duos paskolą.

P. LEONAS
REAL ESTATE
2735 West 71st Street
Tel. WAlbrook 5-6015

Nauj. mūr. 2x5½ (3 m.)—$36,500
Nauj. mūr. bung., garažas—$18,900
Mūr. 2x5 ir 2 kamb., gar.—$29,500
Med. 2x5, gar., did. lotas—$16,900
Didelis pasirinkimas gerų ir pigių namų.

BUDRECKAS
4081 ARCHER AVE LA 3-3384

Per 4 m. galite išmokėti šią nuosavybę: 2 mūr. namai, 23 išnuomuoti vienetai ir 3 butai. Metinės pajamos $12,300. Parduodama už $33,000.

A. Norkus Real Estate
2405 W. 51st St. WA 5-5030

Perskaitę "Draugą", duokite jį kitiems pasiskaityti.

CONTRACTORS

KERELIS BROS. CONSTRUCTION CO.
STATOME ĮVAIRIUS REZIDENCINIUS MEDICINOS IR PREKYBOS TIKSLAMS SKIRTUS PASTATUS.
ARCHITEKTAS ATLIEKA PLANAVIMĄ PAGAL JŪSŲ PAGEIDAVIMĄ
REPUBLIC 7-8949
2301 W. 69th St., Chicago

V. ŠIMKUS
Statybos ir Remonto Darbai
2618 WEST 71st STREET
Tel.: PR 8-4268 ir TE 9-5531

A. ABALL ROOFING
Įsteigta prieš 48 metus
Gutters, Downspouts, Stogai, Dumtraukiai Pataisomi, Išsmalinami arba dedame naujus. Stogai atnaujinami (re-coated) su fiber-asphaltu, 5 m. garantija. Dedame naujas "copper-alloy" rinas — "gutters"; niekad nereikia dažyti. Kaina ta pati kaip ir "galvanized". Dažymas iš lauko, "Tuckpointing". Pilnai apsidraudę. Nemokamai apskaičiuojame; žemiausios kainos. Darbas garantuotas. Atdara dieną ir naktį bei sekmadieniais.
LA 1-6047, RO 2-8778

STANKUS CONSTRUCTION CO.
Atlieka planavimo ir statybos darbus, gydytojų ofisų, gyvenamųjų ir prekybos pastatų. Jūsų pasirinkimui turime virš 300 įvairių standartinių projektų.
Ofiso ir namų telefonas: PRospect 8-2013
2741 WEST 69th St.
Chicago 36, Illinois

JUOZAS ŽEMAITIS
IR VIC. SKADE, ST 8-9272
HEATING CONTRACTORS
Įrengiame šiltu oru ir vandeniu šildimus pečius (furnaces -boilers), air conditioners, rynos (gutters) iki 8 metų išsimokėjimas
CICERO HEATING AND SHEET METAL
2431 S. Kedzie Avenue
Chicago 23, Illinois
Tel. 277-1442 Res. OL 6-0412

ŠILDYMAS
A. Stančiauskas instaliuoja visų geriausių Amerikos firmų gazu ir alyva kurenamus pečius (furnaces) visų dydžių oro vėsintuvus bei Air Conditioners ir atlieka visus skardos darbus.
7304 So. Rockwell Street
Tel. GRovehill 6-7875

VACYS CONSTRUCTION CO.
REZIDENCINIAI,
KOMERCINIAI,
MEDICINOS IR
KITOKI PASTATAI
2501 West 69 Street
HE 4-7482 436-5153

Heating Contractor
Greit, sąžiningai ir garantuotai įrengia naujus, perstato senus įvairių rūšių gazu, alyva ir anglim kurenamus pečius, vandens boilerius. Vandens nutekėjimo rinas (gutters) ir kt. darbus. Nemokamas apskaičiavimas.
DOMAS ŽUKAUSKAS
HEATING & SHEET METAL
4444 S. Western Ave.,
Chicago 9, Ill.
Tel. VI 7-3447

"NIDA" BUILDERS, INC.
STATOME NAUJUS NAMUS, VASARVIETES, GARAŽUS IR ATLIEKAME VISUS NAMŲ PATAISYMUS PAGAL JŪSŲ PAGEIDAVIMĄ.
ST 3-0703 CL 7-2094 Chicago, Ill.

TELEVIZIJAS
paprastas ir spalvotas nebrangiai taisau. Už patarnav. vietoje $3.00, už dirbtuvės darbą—$10.00 ir dalys. Pigios paveikslinės lempos.
J. MIGLINAS
2549 W. 69th St. II a. PR 6-1063

VALYMAS
KILIMAI, APMUŠTI BALDAI valomi. Sienos valomos ir dažomos — J. Rudis
Tel. CLiffside 4-1050
Atostogose birž. 8—24 d. imtinai.

MOVING
J. NAUJOKAITIS
Ilgų metų patyrimas ir apdraustas perkraustymas
WA. 5-9209 Chicago, Ill.

10%, 20%, 30% pigiau mokėsite už apdraudą nuo ugnies ir automobilio pas
FRANK ZAPOLIS
3208½ West 95th Street
Chicago 42, Illinois
Tel.: GA. 4-8654 ir GR. 6-4339.

MOVING
R. ŠERĖNAS perkrausto baldus ir kitus daiktus. Ir iš tolo. Miesto leidimai ir pilna apdrauda.
2047 W. 67 Pl. WA 5-8063

PASINAUDOKITE
"DRAUGO" SPAUSTUVĖS
PATARNAVIMU

Dienrastis DRAUGAS spausdinamas moderniškoje spaustuvėje. Lietuvių tarpe nėra kitos moderniškesnės spaustuvės visoje Amerikoje.

DRAUGO spaustuvė spausdina gražiausias lietuviškas knygas, programas, pakvietimus vestuvėms ir kitiems reikšmingiems gyvenimo įvykiams. Mažai yra tokių spaudos darbų, kurių dienraščio DRAUGO spaustuvė negalėtų atlikti.

DRAUGAS turi atlikti daug spaudos darbų, kad galėtų išsilaikyti ir daryti pažangą. Kiekvienas spaudos darbas, duotas DRAUGO spaustuvei, yra parama dienraščiui.

Kviečiame visas organizacijas ir programų vadovus bei kitus lietuviškų draugijų vadus pasinaudoti dienraščio DRAUGO spaustuvės patarnavimu. Atvykite bent pasiteirauti.

Remkite DRAUGĄ, kuris palaiko lietuvių kultūrinį gyvenimą išeivijoje, duodami spaudos darbus DRAUGO spaustuvei.

Visais spaudos darbų reikalais teiraukitės šiuo adresu:

DRAUGAS
4545 West 63rd Street
CHICAGO 29, ILL. — TEL. LU 5-9500

Biznieriams apsimoka skelbtis dienr. "Draugė"

Procesija vaikų dienos metu Brocktone

MŪSŲ KOLONIJOSE

Brockton, Mass

Vaikų diena maldos ir atgailos vardu

Jėzaus Nukryžiuotojo seselės Brocktone, Mass., kiekvienais metais praveda vaikų dieną, kur suvažiuoja apie tūkstantis vaikučių iš paties Brocktono, Bostono, Lawrence, Cambridge, Lovel, Norwood, Worcester ir iš kitur. Vaikučiai gražioj procesijoj eina į gražų seselių sodą prie Marijos paminklo, gieda maldas, kalba rožančių, karūnuoja Mariją gražiu karalienės vainiku ir taip pat prie to paties paminklo būna palaiminimas šv. Sakramentu.

Šiais metais gegužės 27 d. esant tikrai gražiam orui, vaikučių suvažiavo tikrai daug. Buvo graži procesija, kurios priešaky žygiavo Šv. Petro lietuvių parapijos iš So. Bostono mokinių didelis orkestras. Procesijai vadovavo kun. Jonas Žuromskis iš So. Bostono, o specialiai tai dienai ir specialiai vaikams pamokslą pasakė kun. Kneižys. Vaikučiai giedojo ir rožančių kalbėjo lietuviškai, bet kunigas pamokslą sakė angliškai, nes yra dauguma vaikučių kurie lietuviškai jau nemoka. Maldos ir rožančius buvo skirtas už teisingą pasaulio taiką laisvę Lietuvai.

Tai gal vienintėlė vieta Brocktonas, kur Jėzaus Nukryžiuotojo seselės surengia tokią dieną ir kur suvežama tiek daug vaikučių. **P. Ž.**

Minimas žiaurusis birželis

Brocktono Martyno Jankaus šaulių kuopa birželio 9 d. 7 v. v. Sandaros salėj paminėjo sovokupanto išvežtuosius Sibiran nuo 1941-jų metų ir vežamus ligi šių dienų. Kuopai pirmininkauja Šaulių sąjungos garbės narys Aleksandras Mantautas. Už gyvus ir mirusius Sibiran išvežtus lietuvius užprašytos šv. Mišios Šv. Kazimiero bažnyčioj.

Serga S. Putvytė

Sofija Putvytė-Matulaitienė, po dviejų sunkių kojos operacijų, Memorial ligoninėj Worcesteryj, dabar perkelta į sūnaus ir marčios — Vaidevučio ir Izidoros Mantautų, butą. Jų priežiūroj ir kasdien daktaro lankoma, palengva taisosi, bet dar nevaikščioja. Jos dabartinis adresas: Sofija Mantautienė, 53 Waverly str. Worcester 4, Massachusetts.

Sugrįžo iš ligoninės

Šv. Kazimiero parapijos draugijų bei visų parapijiečių buvo pagerbtas — vietos parapijos klebonas gegužės 20 d. Dalyvavo daug kunigų, du pralotai ir apie 350 parapiečių.

Šio pobūvio surengimui pasidarbavo kun. Albertas Abračinskas ir kun. Antanas Kneižys, vietiniai vikarai. Vyriausia šeimininkė Elena Liolienė.

Buvo daug kalbų. Jaunimas atliko programą.

Maldų puokštę jaunimo — mokinių vardu, įteikė Alexytė Plaužinaitytė ir Tribuliauskaitė. Nuo parapijos piniginę dovaną įteikė parapijos zakristijonas Svirskis.

Ave Maria pagiedojo vargonininkė Stefanija Ventre, Marija, Marija — visa publika.

K. Keblinskienė

Mirė prel. Strakausko motina

Gegužės 21 d., eidama 95-sius savo amžiaus metus, mirė Šv. Kazimiero parapijos klebono prel. P. V. Strakausko motina Agota Liudžiūtė-Strakauskienė. Tai buvo viena iškiliųjų Naujosios Anglijos lietuvių ateivių.

Ji buvo gimusi Lietuvoje, Vilkeliškių kaime, Sintautų parapijoj, Šakių apskrity, 1868 m. gruodžio 27 d. Atvyko į Ameriką 1890 m. gegužės 19 d. Apsigyveno So. Bostone. Ištekėjo už Jono Strakausko tų pat metų birželio 8 d.

Jų moterystę palaimino prel. O'Hallagham So. Bostono, Šv. Augustino bažnyčioje. Turėjo šešis vaikus, iš kurių dabar liko tik vienas — prel. P. V. Strakauskas.

Jos vyras Jonas mirė prieš keliasdešimt metų. Tada ji gyveno klebonijoj, prie sūnaus klebono Lovelyje ir Brocktone.

Buvo gera šeimininkė. Labai mėgo rankdarbius, kuriuos buvo išstačiusi parodoj Brocktone, kurią buvo suruošus Moterų s-gos 15 kp. Brocktone.

Iš pat jaunų dienų įsijungė į visuomeninę veiklą. Tik įsikūrus Moterų s-gai, su kitomis, Bostone suorganizuoja pirmąją kuopą ir aktyviai joje reiškėsi, dalyvaudama apskrities su važiavimuose ir kuopos veikloje. Ir kas svarbiausia — ištesėjo ligi mirties. Moterų s-gos Brocktone 15-ji kuopa buvo ją prieš keletą metų išrinkusi savo garbės pirmininke. Dėlto ir šermenyse sąjungietės aktyviai dalyvavo su savo kuopos vėliava, kalbėjo šv. rožančių, užprašė asmeniškai ir kuopos vardu šv. mišias ir kuopos atstovės palydėjo ją į amžino poilsio vietą — Roxburio Šv. Benedikto kapines, kur palaidotas vyras. Buvo aktyvi kuriant Bostone Šv. Petro parapiją. Priklausė Lietuvių Katalikų Federacijai ir Darbininkų draugijai, dalyvavo ir Lietuvos Dukterų judėjime So. Bostone.

Tai buvo moteris, kurią visi N. Anglijos lietuviai gerbė ir laukė kada galės atšvęsti jos 100 metų sukaktį.

Ilsėkis ramybėje, o mes tavo pavyzdžiu dirbsim, kad lietuvė katalikė būtų drąsi, darbšti, ištverminga ir susipratusi. Kad mokytų savo vaikus tos kalbos, kurią tu ligi mirties kalbėjai ir savo vaiką išmokei kalbėti.

Kbl.

19 VALANDŲ PLŪDURIAVO EŽERE

Pakrančių sargyba išgelbėjo Ričardą Hoffmaną, 35 m., ir jo žmoną, kurie atvirame laivuky ežere plūduriavo per 19 valandų. Jie iš Chicagos buvo išplaukę į Michigan City, tačiau pakeliui užėjo toks rūkas, kad jie nebegalėjo susivokti kuria kryptimi reikia plaukti, ir pasiliko vietoje. Naktis buvo labai vėsi — 50 laipsnių. Jie neturėjo šiltesnių drabužių ir vyniojosi rankšluoščiais bei laivelio danga. Savo mažu radijo siųstuvu paleido pagalbos aliarmą. Pagaliau juos surado ir išgelbėjo pakrančių sargyba.

GRAŽI DOVANA BET KADA!

Tėvai, įsigykite ir duokite savo vaikams paskaityti gausiai ir spalvotai iliustruotą VANDOS FRANKIENĖS pasakų knygą

KARALAITĖS GINTARĖS ILGESYS

Be to, šioj knygoj atspausdinta kita pasaka — BALTOJI LELIJA. Viršelį ir iliustracijas piešė Ses. Mercedes. 48 pusl. Kaina $1.25.

Pinigus su užsakymais siųsti

DRAUGAS
4545 West 63rd Street
Chicago 29, Illinois

Pirkite JAV Apsaugos Bonus!

Gilaus skausmo prislėgtą mielą STEFĄ VAIKUTIENĘ ir jos šeimą, taip pat PONIĄ M. BALČIŪNIENĘ, jų mylimam tėveliui, seneliui ir vyrui,

A. † A.

STEPONUI BALČIŪNUI mirus,

širdingiausiai užjaučiame ir labai liūdime.

Dr. Izidorius ir Sofija Aliai
su vaikučiais

Operos mecenatams

DR. LEONUI IR IRENAI KRIAUČELIŪNAMS,

tėveliui ir uošviui A. † A. PETRUI PARULIUI mirus, gilią užuojautą reiškia

Chicagos Lietuvių Opera

NETEKOME VIENO IŠ MŪSŲ TARPO

Negausus mokytojų būrys vėl sumažėjo. Mirtis išrovė iš gyvųjų tarpo Meilų Petrą, Mokytojų s-gos narį nuo pat jos įsikūrimo pradžios. Tai buvo darbštus, rūpestingas asmuo. Dirbo ir Liet. Bendr. Brighton Parko apylinkėje, ypač šios apylinkės įsikūrimo pradžioje, vėliau dėl įsigalinčios ligos, pasitraukė iš visuomeninės veiklos. Nepriklausomos Lietuvos laikotarpy mokytojas Meilus buvo pažįstamas savo didele veikla Jaunųjų Ūkininkų organizacijoje Ukmergės apskrity. Daugelyje vietų organizavo jų ratelius ir vadovavo jų veikimui. Jaun. Ūkin. rateliuose, šalia tiesioginės žemės ūkio darbuotės, velionis, gabus mėgėjas smuikininkas, organizavo ir vedė Jaun. Ūkininkų chorą, kuris laimėjo vieną chorų konkurse pirmąją vietą. Šiai veiklai velionis pašventė visą savo laisvalaikį. Tik bolševikų okupacija nutraukė gražiai išplėstą darbą. Iš Balniokų miestelio jis buvo perkeltas į mažą kaimo mokyklą Vilkaviškio apskrity. Vėliau atsiduria tremtyje. Mirė sulaukęs 56 metų.

Jo žmona, taip pat mokytoja, kurį laiką dirbo Šv. Jurgio parap. mok. lituan. klasėje, dabar jau eilė metų yra Liet. Bendr. Centr. Švietimo Tarybos narė.

Mokyt. P. Meilus iš Eudeikio koplyčios birežlio 5 d. palaidotas Šv. Kazimiero kapinėse.

J. Tamulis

NETIKRI ALIARMAI

Chicagoje 1961 m. net 18,422 kartus ugniagesiai buvo išsaukti netikrais aliarmais. Dabar jų skaičius sumažėjo trečdaliu, bet visgi tai labai apsunkina ugniagesių darbą ir visuomenė prašoma padėti su tuo kovoti.

A. A.

ANTANAS J. BERNOTAS

Gyveno 4453 So Honore Str.

Mirė birželio 10 d., 1962 m. 1:30 val. ryto, sulaukęs senatvės.

Gimė Lietuvoje. Amerikoj išgyveno 48 metus.

Pasiliko dideliame nuliūdime artimi draugai: Vincenta ir Jonas Diciunas ir jų sūnus Steponas, viena sesuo Lietuvoje ir kiti giminės, draugai bei pažįstami.

Priklausė Utenos Apskrities Draugiškam Klubui ir Zarasiškių Klubui.

Kūnas pašarvotas John F. Eudeikio kopl., 4605 S. Hermitage Ave. Laidotuvės įvyks trečiadienį, birželio 13 d. Iš koplyčios 8:30 val. ryto bus atlydėtas į Šv. Kryžiaus parap. bažnyčią, kurioje įvyks gedulingos pamaldos už velionies sielą. Po pamaldų bus nulydėtas į Šv. Kazimiero kapines.

Nuoširdžiai kviečiame visus: gimines, draugus ir pažįstamus dalyvauti šiose laidotuvėse.

Nuliūdę: Artimi draugai.

Laid. direkt. John F. Eudeikis, Telefonas YArds 7-1741.

Pranešame giminėms, draugams ir pažįstamiems, kad 1962 m. birželio 5 dieną staigiai mirė mūsų mylimas vyras, tėvas ir brolis

A. † A.

STEPONAS PAŠKEVIČIUS,

Gyvenęs 57 Vine St., Brockton, Mass. Anksčiau gyvenęs Chicagoje. Amerikoje išgyvenęs 13 metų. Birželio 13 d., po gedulingų pamaldų Šv. Kazimiero bažnyčioje, buvo palaidotas Kalvarijos kapinėse.

Nuliūdę liko: Žmona Julija Grybauskaitė-Paškevičienė, dukterys Danguolė Vanagūnienė, Janina Paškevičiūtė, sūnus Vilius, trys seserys: Ona Eikinienė (Brocktone), Amelia Macevicz (Montrealyje), Adelė Grytė (Lietuvoje), 2 anūkai Rita ir Andrius ir seserų vaikai ir kiti giminės.

A. † A.

KONSTANCIJA VALAVIČIUS

(WELLITCH, MERGAUTINĖS PAVARDĖ TRIBUIŠAITĖ)

Gyveno 4017 Ogden Avenue, Chicago, Illinois.

Mirė birželio mėn. 10 d., 1962 m., 2:30 valandą ryto, sulaukusi 77 metų amžiaus.

Gimė Lietuvoje. Amerikoje išgyveno 49 metus.

Pasiliko dideliame nuliūdime dvi dukterys: Isabelė Srp ir žentas Edward, Amelia Nickla ir žentas Arthur, šeši anūkai: Edward Srp, Norene Catellanos, Andrew, Daniel, Joseph Jr., Janice Nickla, giminės — Joseph Gužauskas, Stasė Kurshienė su šeima, ir kiti giminės, draugai bei pažįstami.

Lietuvoje liko sesuo Marijona Petrauskienė ir brolis Mikalojus Tribuišis.

Kūnas pašarvotas Lackawicz koplyčioje, 2314 W. 23rd Place.

Laidotuvės įvyks trečiadienį, birželio mėnesio 13 dieną. Iš koplyčios 9 val. ryto bus atlydėta į Aušros Vartų parapijos bažnyčią, kurioje įvyks gedulingos pamaldos už velionės sielą. Po pamaldų bus nulydėta į Šv. Kazimiero kapines.

Nuoširdžiai kviečiame visus: gimines, draugus ir pažįstamus dalyvauti šiose laidotuvėse.

Nuliūdę lieka: Dukterys, žentai ir anūkai.

Laid. direktorius Steponas Lackawicz, Tel. VIrginia 7-6672.

PADĖKA

A. † A.

JOHANNA KASMAUSKAS

(MUNTRIMAS)

Gyveno 1528 S. 49th Avenue

Mūsų mylima motina ir brangi žmona mirė 1962 m. gegužės mėn. 25 d. ir palaidota geg. mėn. 29 d. Šv. Kazimiero kapinėse, Chicagoje. Norime padėkoti visiems, kurie suteikė jai paskutinį patarnavimą ir palydėjo į jos poilsio vietą.

Nuoširdžiai dėkojame didž. gerb. kunigams: kun. Pranui Kelpšui, kun. Antanui Kelpšui,MIC, kun. P. Patlabai, kun. J. Jaunui ir kun. J. Makarui, kurie atlaikė gedulingas pamaldas už jos sielą. Kun. P. Patlabai ir kun. C. Vengrui už atkalbėjimą rožančiaus koplyčioje. Taip pat vargonininkams J. Skriduliui ir A. Mondeikai. Kun. Pranui ir Antanui Kelpšams, kun. J. Makarui, kurie palydėjo velionę į kapines.

Nuoširdus dėkui visiems, kurie užprašė šv. Mišias už jos sielą. Dėkojame visiems, kurie prisiuntė velionei gėlių.

Dėkojame grabnešiams ir garbės palydovėms Dievo Motinos Sop. Draugystės. Ir visiems, kurie pareiškė mums toje liūdesio valandoje užuojautą.

Dėkojame laidotuvių dierktoriui John F. Eudeikiui ir štabui už malonų patarnavimą.

Dėkojame visiems laidotuvėse dalyvavusiems, kuriems atskirai neturime galimybės padėkoti. Visiems visiems nuoširdus dėkui.

VYRAS, DUKTERYS, ŽENTAI IR ANŪKĖ

A. † A.

PETRUI PARULIUI mirus,

mielai Irenai Kriaučeliūnienei, p. Tinai Parulienei, Reginai Kučiauskienei, Leopoldui Paruliui ir jų šeimoms liūdesio valandoje gilią užuojautą reiškia

Aldona ir Gediminas Griniai

GUŽAUSKŲ BEVERLY HILLS GĖLINYČIA

Geriausios gėlės dėl vestuvių, banketų, laidotuvių ir kitų papuošimų

2443 WEST 63rd STREET

Telef. PR 8-0833 PR 8-0834

PIRKITE DABAR TIESIOG NUO MR. NELSON

SAVININKO

SAINT CASIMIR MONUMENT CO.

3914 West 111th Street

Didžiausias Paminklams Planų Pasirinkimas Visame Mieste

Telef. — CEdarcrest 3-6335

Vienas blokas nuo kapinių

J. F. EUDEIKIS

LAIDOTUVIŲ DIREKTORIUS

TRYS MODERNIOS KOPLYČIOS

4605-07 South Hermitage Avenue
Tel. YA 7-1741-2

4330-34 South California Avenue
Telefonas LA 3-0440 ir LA 3-9852

AMBULANCE PATARNAVIMAS DIENĄ IR NAKTĮ

Petkus

TĖVAS IR SŪNUS

MARQUETTE FUNERAL HOME

TRYS MODERNIOS KOPLYČIOS

2533 West 71st St. Telef. GRovehill 6-2345-6
1410 S. 50th Ave., Cicero. TOwnhall 3-2108-09

AIKŠTĖ AUTOMOBILIAMS STATYTI

EDVARDAS SAUNORIS — GĖLININKAS

Paruošia gėles iš savo šiltadaržių vestuvėms krikštynoms ir kitoms iškilmėms. Parūpina gėles ne tik laidotuvėms, bet ir gėles sodinti bei puošti kapus Jūsų artimųjų.

3942 W. 111th St., PR 9-1355 ir 9-1356

Laidotuvių Direktoriai

MAŽEIKA & EVANS

6845 SO. WESTERN AVE.

TRYS MODERNIŠKOS AIR-CONDITIONED KOPLYČIOS

MAŠINOMS VIETA

REpublic 7-8600 REpublic 7-8601

LAIDOTUVIŲ DIREKTORIAI

Lietuvių Laidotuvių Direktorių Asociacijos Nariai

STEPONAS C. LACKAWICZ
2424 W. 69th STREET — Tel. REpublic 7-1213
2314 W. 23rd PLACE — Tel. VIrginia 7-6672

PETRAS BIELIŪNAS
4348 S. CALIFORNIA AVE. — LAfayette 3-3572

ANTANAS M. PHILLIPS
3307 LITUANICA AVE. — Tel. YArds 7-3401

POVILAS J. RIDIKAS
3354 S. HALSTED STREET — Tel. YArds 7-1911

LEONARDAS F. BUKAUSKAS
10821 S. MICHIGAN AVE. — Tel. COmmodore 4-2228

JURGIS F. RUDMIN
3319 S. LITUANICA AVE. — Tel. YArds 7-1138—1139

VASAITIS — BUTKUS
1446 S. 50th AVE., CICERO, ILL. — Tel. OLympic 2-1003

APLINK MUS

× **Tėvų Marijonų apskrities** skyriai smarkiai rengiasi metiniam išvažiavimui. Gegužinė įvyksta sekmadienį, birželio 25 d. Tėvų Marijonų seminarijos soduose, route 83 ir 63 gatvė, Clarendon Hills, Ill. Pradžia nuo 1 v. p. p. Veiks rėmėjų skyrių stalai. Bus lietuviški valgiai. Pietūs, vakarienė atvirame ore. 3 v. p. p. Jėzaus Širdies pamaldos koplyčioje. Bus daug vertingų dovanų. Iš kalno visi yra kviečiami dalyvauti ir paremti tėvų marijonų darbus.

× **Muz. Antano Nako** Fortepiono studijos mokinių rečitalis birž. 10 d., sekmadienį, Jaunimo Centre praėjo su gražiu pasisekimu. Programą pildė 37 mokiniai, 7 — 18 m. amžiaus. Dalis jų studiją buvo lankę tik metus laiko, o buvo tokių, kurie jau yra lavinęsi septynetą metų. Daugelis jų įstengė su dideliu sugebėjimu paskambinti sunkius Chopino, Federerio ir kt. kūrinius. Tarp gausių klausytojų, buvo ir kitataučių. Dalyvavo su žmona ir vaikučiu net vienas indas, iš Azijos atvykęs į Chicagą siekti pedagogikos doktorato. Ir iš kitataučių girdėjosi šiltų atsiliepimų apie koncertą.

× **Jonas Reinys,** dr. Jono ir Bernadetos Reinių vyriausias sūnus, baigė Visų Šventųjų parap., Roselande, mokyklą labai gerais pažymiais. Birželio 10 d. tėvų ir jaunojo graduanto artimųjų būrelis susirinko jo pasveikinti ir palinkėti sėkmingai tęsti mokslą Mandel Aukšt. mokykloje. Jonas Reinys Chicagos Aukšt. Lit. mokykloje savo klasę baigė pirmuoju ir gavo premiją. Dabar rengiasi į lietuvišką stovyklą.

× **Už a. a. Kazimierą Graužinį,** Lietuvos pasiuntinį P. Amerikoj, neseniai mirusį Urugvajuje, birželio 10 d. jo sesuo ir svainis Gr. ir Al. Siručiai buvo užprašę šv. mišias, kurias tėvų marijonų koplyčioje prie Draugo atlaikė kun. V. Bagdanavičius. Pamaldose dalyvavo didelis būrys velionies ministerio artimųjų, tarp jų Lietuvos gen. konsulas P. Daužvardis, Urugvajaus konsulas F. Stungevičius ir kt.

× **Liet. Bendruomenės** Chicagos apygardos gegužinė įvykusi tėvų marijonų ūkyje praėjusį sekmadienį, pavyko gerai. Iš ryto oras buvo labai nepalankus, bet, po pietų išsigiedrinus, sutraukė nemažą skaičių žmonių. Gražioje aplinkoje galima buvo atsigauti nuo miesto triukšmo ir slegiančio oro. Patys jauniausieji visą pusę dienos galėjo laisvai žeisti ir bėgioti. Rengėjai, atrodo, programos nebuvo pramatę. Suvažiavusieji valgė, šnekučiavosi ir stoviniavo būreliais.

× **Mūsų jaunimui** atostogų dovana — partizaninių kovų iš gyvenimai Lietuvoje "Guerilla Warfare on the Amber Coast" galima gauti Drauge. Kaina tik 3 dol.

× **Balfo Chicagos apskrities** valdyba rengia savo metinį pikniką - gegužinę birželio 17 d. Bučo darže, Willow Springs, Ill., ir kviečia visą lietuvišką visuomenę atsilankyti, tuo paremiant šalpos darbą. Pakvietimų gavėjai bus gausiai apdovanoti vertingomis dovanomis, įskaitant ir žemės sklypą Floridoje, kurį padovanojo Balfui vietos lietuvis verslininkas. Kalbės inž. J. Miklovas, bus meninė dalis, veiks kavinė, valgykla, baras. Jaučio kepimu rūpinsis agr. A. Šantaras. (Pr.)

× **Lietuvių studentų korp. Gintaras** paruoš studentų vardu atitinkamą rezoliuciją Pabaltijo valstybių Komiteto ruošiamam masinio deportavimo minėjimui. Studentai, kaip ir praeitais metais pasižadėjo gausiai dalyvauti "Hamilton" viešbuty, 20 So. Dearborn., šeštadienį, birželio 16 d., 3 v. p. p., kur be oficialios dalies, bus ir meninė dalis su sol. J. Vazneliu ir prof. Vl. Jakubėnu. Pažymėtina, kad priimtosios rezoliucijos siunčiamos į Washingtoną prezidentui, vyriausybės nariams, senatoriams, kongreso nariams, primenant padarytas nežmoniškumo skriaudas Pabaltijo valstybių žmonėms. Paprastai tos rezoliucijos būna atspausdinamos Kongreso darbų leidiny (Congressional Record).

× **L. B. Brighton Park apylinkės valdyba** savo posėdy nutarė paremti Lietuvos paviljono įrengimą tarptautinėje parodoje didesne materialine auka. Tam įsipareigojimui tesėti ragina savo apylinkės narius, kurie dar nesumokėjo taut. solidarumo mokesčių, atlikti tą pareigą kuo sąžiningiausiai. Mokestį galima sumokėti darbo dienomis nuo 9 val. ryto iki 8 v. v. Šimkus Real Estate patalpose, 4259 S. Maplewood. Priima valdybos vicepirm. Mečys Šimkus.

× **Miesto bibliotekos** skyrius yra persikėlęs į 4634 S. Ashland. Vietos lietuviams yra proga pasinaudoti lietuviškais leidiniais.

× **Šv. Kazimiero** seselių rėmėjų sk. Brighton Parke ruošiasi piknikėliui, kuris įvyks liepos 8 d. 2 v. p. p. Vyčių daržely. Rengėjos prašo visų paskirti tą sekmadienį šiai pramogai.

× **Tūkstančiai lietuvių** važiuoja atostogų, jeigu kiekvienas atostogom pasiimtų lietuvišką knygą, mūsų knygų sandėliai gerai aptuštėtų. Vykdamas atostogų pasiimk ir lietuvišką knygą, kad turėtum progos kultūringai ir maloniai pailsėti. Drauge yra pasirinkimas ir religinės literatūros, pvz. prel. M. Krupavičiaus "Kunigas Dievo ir žmonių tarnyboje".

× **Valteriui Rainiui,** 4043 So. Montgomery, tėvo dienos proga, jo sūnus Leo ir marti Anna užprenumeravo Draugą.

× **Paminkliniam kryžiui Portlande statyti** komitetas ruošia birželio mėnesį ekskursiją iš Chicagos į Portlandą, kur yra statomas kryžius ir kurio pašventinimas įvyks birželio 24 d. Šventinimo apeigas atliks vysk. V. Brizgys. Ekskursija ruošiama autobusu ir tęsis dvi savaites. Ta pačia proga ekskursantai turės progos ne tik dalyvauti kryžiaus pašventinime bet ir pamatyti žymesnes, istorines vietas ir pasaulio parodą. Dėl sąlygų ir informacijų kreiptis telef. YA 7-4694.

× **Šachmatininkų dėmesiui.** 1962 m. Fox Valley Open (viešas) šachmatininkų turnyras vyks šeštadieni ir sekmadienį, birežlio 16 ir 17 d. Aurora Recreation Centre, 5 Fox St., Aurora, Ill. Registruotis galima šeštadienį, birž. 16 d. 8—10 v. r. 5 ratai šveicarų sistema. Iš Chicagos į Aurorą patogu nuvykti mašina arba traukiniu. Žaidimo vieta kaip tik arti Auroros gelžkelio stoties (Burling tono linija).

DIDĖS ŠOFERIŲ ATLYGINIMAI

Gubernatorius Otto Kerner leido nuo liepos 1 d. pakelti atlyginimą 1,775 šoferiams, turintiems valdines Illinois tarnybas. Numatoma, kad tai sudarys apie milijoną dolerių naujų išlaidu iždui.

Liet. Bendruomenės Chicagos apygardos suruoštoje gegužinėje tėvų marijonų ūkyje birž. 10 d. dalyvavo daug gražaus jaunimo. Iš kairės į dešinę: I. Stravinskytė, R. Nainytė, D. Endrijonaitė, antroje eilėje: J. Jakštytė, R. Stravinskytė, D. Barzdukaitė, M. Strasevičiūtė, L. Norvilaitė.

RŪTA KILMONYTĖ ĮTEIKĖ GARBĖS PAŽYMĖJIMUS

Cicero Aukšt. Lit. mokyklos iškilmėse

Pereitą šeštadienį, birž. 9 d., Cicero Aukšt. Lituanistikos mokykla išleido penktąją abiturientų laidą. Išleistuvės buvo Šv. Antano par. salėje, kuri buvo artipilnė ciceriškių ir svečių iš Chicagos.

Iškilmes atidarė trumpu žodžiu mokyklos dir. kun. P. Patlaba, pakviesdamas į prezidiumą prel. I. Albavičių, prel. M. Krupavičių, dir. J. Masilionį, dr. F. Kauną, S. Diržienę, J. Gribauską su žmona, Petkų su žmona, A. Juškevičių, J. Kliorę, J. Vedegį, J. Bobinienę, J. Ingaunį, visus mokytojus — P. Razminą, Č. Grincevičių, B. Babrauską, Baukienę, Bendikaitę. Invokaciją kalbėjo visi moksleiviai.

Darbų apžvalga

Direktorius davė apyskaitinį pranešimą, iš kurio paaiškėjo, kad šiais mokslo metais Cicero Lit. mokykla nuo pradžios iki pabaigos turėjo 33 mokinius. Yra įsisteigęs Mokyklos bičiulių ratelis, kuris ieško paramos, kad mokykla pajėgtų išsilaikyti. Šioje srityje ypač daug pasidarbavo L. B. Cicero apyl. švietimo vadovė J. Bobinienė, dr. F. Kaunas, dr. P. Kisielius ir kt. Prie mokyklos išlaikymo prisidėjo dar ir L. B. Cicero apyl., Medžiotojų klubas ir kt.

Mokytojų Tar. sekr. C. Grincevičius perskaitė protokolą ir iššaukė kiekvieną abiturientą atsiimti atestatų, kuriuos įteikė prel. I. Albavičius. Baigusieji yra šie: **Donatas Bačinskas, Ramūnas Bigelis, Virginija Bobinaitė, Laima Pupelytė, Birutė Rimbergaitė ir Aidas Skruodys.** Abiturientams gavus brandos atestatus, juos pasveikino direktorius, o ilgesnę kalbą pasakė 8 kl. auklėtojas B. Babrauskas, ypatingai pabrėždamas dėl ko išbėgome ir ko turime siekti. Senaisiais laikais mūsų tautiečių dalis nuėjo tarnauti rusams ar lenkams, bet žinomi tik tie, kurie išliko lietuviais. Ypatingu pavyzdžiu pastatė Maironį, kurį reikėtų sekti bent jo lietuviškam kely.

Prisegti gražūs ženkleliai

Po to abiturientams J. Gribauskas įteikė dovanas, o mokyt. Baukienė prisegė specialius ženklelius, kaip šios mokyklos baigimo priminimą. Ženkliukai buvo prisegti ir ankstyvesnių laidų abiturientams, kurių nedaug tepasirodė. Įdomu, kad iš pirmosios laidos dvi jau yra tos pačios mokyklos mokytojos, o iš II laidos ženkliuką gavo Zita Švedaitė Deveikienė, kuri jau augina mokyklai prieauglį. Pažymėtina J. Šlajaus, Chic. Aukšt. Lit. tėvų kom. nario, atveztas metraštis "Tėvynės Pašvaistė", kaip dovana Cicero abiturientams.

Šiuo metu, kaip buvo žadėjusi, į šventę atvyko filmų aktorė Rūta Lee Kilmonytė. Ji buvo pakviesta į prezidiumą ir pasakė trumpą kalbelę, lietuviškai įteikindama baigusius mokyklą ir visus Cicero lietuvius. Jai buvo smarkiai paplota, o jaunimas paskiau tik laukė autografų. Taip pat ji buvo pakviesta įteikti mokyklos rėmėjams pažymėjimus, kuriuos ji su malonumu, šypsena ir kiekvienam šiltu lietuvišku žodžiu įteikė.

Abiturientų vardu labai gražią kalbą pasakė B. Rimbergaitė, o paskiau su V. Bobinaite direktoriui ir mokytojams įteikė simbolines dovanas (kurių nau doti negalės!...). 6-tos kl. vardu abiturientus atsisveikino A. Kazlauskas. Dar sveikinimo žodį tarė iš Chicagos atvykę L. B. Chicagos apyg. švietimo vadovas ir Mokytojų s-gos pirm. J. Vedegys.

Meninė programa

Meninėj programoj pasirodė mokinių choras, vadovaujamas muz. A. Skridulio, ir padainavo Į Tėvynę (J. Bertulio), Yra šalis, kur upės teka, Linelius raunu, Atbėk, pavasarėlį, ir Pajūrio daina. Padeklamavo: Nuo Birutės Kalno (Maironio) — Pračkalaitė, Be motinos tėvynės (B. Brazdžionio) — B. Kriaučiūnaitė, Vasaros naktys (Maironio) — Vadopalaitė, Labora (Kudirkos) — Baukytė, Per pasaulį keliauja žmogus (B. Brazdžionio) — V. Bobinaitė. Abiturientas R. Bigelis paskambino pianinu pora Schumano ir Rachmaninovo kūrinių, o šokių grupė pašoko Kalvelį ir Rugučius, akordeonu akompanuojant A. Ingauniui. Gražiai pranešinėjo visai meninei programai V. Bobinaitė.

Po programos buvo visiems svečiams šauni vakarienė, kurią surengė Tėvų komitetas. Jaunimas turėjo progą ir pasišokti.

—P. S.

IŠ ARTI IR TOLI

ARGENTINOJE

— **Berisse įsikūrė lietuviai gydytojai:** dr. Grucė, baigęs un-tą La Platoje, taip pat dr. P. Leipus. Abu jauni gydytojai yra sukūrę lietuviškas šeimas. Dr. Zubauskaitė turi dantų kabinetą. La Platos un-tą yra baigusios — V. Bukauskaitė, jau profesoriaujanti tame pačiame un-te ir chemijos mokslų dr. Rakūnaitė.

KANADOJ

— **Kun. A. Jonušas** atvyko iš Italijos į Ameriką ir dalyvaus Mažeikių gimnazijos rengiamame suvažiavime Hamiltone.

J. A. VALSTYBĖSE

— **Uždaros moterų** rekolekcijos Nekalto Prasidėjimo vienuolyne, Putnam, Conn., įvyks birežlio 22-24 dienomis. Rekolekcijos prasidės penktadienį, birežlio 22 d. 7:30 v. v. baigsis sekmadienį iš ryto šv. mišiomis. Rekolekcijas ves tėvas Kęstutis M. Butkus, OFM. Registruotis: Immaculate Conception Convent, Putnam, Conn. Telef. WAlnut 8-5828.

— **New Yorko Lietuvių Taryba** drauge su estais ir latviais ruošia birželio įvykių minėjimą birželio 17 d., sekmadienį, 5 v. v. Carnegie Endowment International Center (345 East 46th St., New York). Minėjime kalbės didelis lietuvių draugas kongresmanas John S. Monagan. Meninėje dalyje lietuvius atstovaus pianistė Aldona Kepalaitė. Visi didžiojo New Yorko ir apylinkių lietuviai maloniai kviečiami dalyvauti. Parodykime pasauliui, kad mums žiauraus okupanto padarytos žaizdos nėra užgijusios ir kad nenustojame kovoję dėl savo brangios tėvynės Lietuvos laisvės iki ją atgausime. Tad susirinkime ir išreiškime dar didesnį pasiryžimą kovai.

— **Ella Renteln** (Galinaitytė), kurios nuotrauka neseniai buvo įdėta Drauge, gegužės 19 d. atšventė 110 m. sukaktį. Gimusi Lietuvoj, Gelgaudiškyje, dabar gyvena Vanne - Eickel. Karui pasibaigus minima senutė 13 m. gyveno Klaipėdos krašte, labai sunkiose sąlygose. 1957 m., turėdama 105 m. kaip seniausia pabėgėlė atbėgo pas savo 73 m. dukterį į Vanne-Eickel. Ji kalba tik lietuviškai. Paklausta korespondentų apie taip ilgą amžių, ji taip sako, žinoma per vertėją: iš mažens dirbo sunkius ūkio darbus ir per savo ilgą amžių niekad nesirgo. Pirmą kartą daktaras patikrino jos sveikatą, kai ji atvyko į Vokietiją, turėdama 105 m. Ji gėrė kiekvieną rytą ir vakarą degtinės su parinktom žolėm. (Edwardas Henkelis).

VOKIETIJOJE

— **Muehlheim, Ruhr,** įvykusiame LB metiniame susirinkime valdybos pirm. Grincevičius padarė praeitų metų veiklos apžvalgą. Susirinkimas valdybos darbą įvertino ir padėkojo. Rinkimuose į organus išrinkta: Paškevičius — pirm., Grincevičius — vicepirm., ir Sakalauskas — narys. Revizijos komisijon — Samukėnas, Simonatienė ir Langas.

— **Ats. maj. J. Černius** visą gegužės mėnesį savanoriškai ir be jokio atlyginimo tvarkė, moksleivių padedamas, Vasario 16 gimnazijos parką: išlygino bei praplėtė takus, sodino gėles, krovė nuošaliai nukirstų medžių liekanas ir t.t. Šiam parko tvarkymo darbui Černius va dovauja eilė metų.

OKUP. LIETUVOJE

— **Lietuvoje, kituose** sovietų pavergtuose kraštuose ir pačioj Sovietų Sąjungoje dabar plačiai sklinda ligšiol nežinomos vietovės — Voskresensko pavadinimas. Ten esančio Kuibyševo vardo chemijos kombinato kolektyvas parodęs iniciatyvą išvystyti įmonės socialistinį lenktyniavimą, kad būtų viršijami žemės ūkiui paskirtos gamybos planai. LKP ck tokios iniciatyvos pavyzdį skleisti Lietuvoje įpareigojo visas ministerijas, žinybas, partines ir prof. sąjungų organizacijas. Taigi, jei Voskresenskas neatsilieka, kaip gi gali atsilikti Lietuvos įmonių darbininkai?

Liet. Bendruomenės Chicagos apygardos gegužinės dalyviai tėvų marijonų ūkyje birž. 10 d.

MAIRONIUI SKIRTAS SEMINARAS PEDAGOGINIAME LITUANISTIKOS INSTITUTE

Atžymėdamas šimtuosius metus nuo Maironio gimimo, Pedagoginis Lituanistikos Institutas šiuos mokslo metus baigė specialiu seminaru, skirtu Maironio kūrybos nagrinėjimui. Seminaras buvo viešas, ir į jį gausiai susirinko literatūrinėmis problemomis besidominčių čikagiečių. Šitai kalba už neblėstantį visuomenės domėjimąsi kultūrinėmis temomis, už Instituto ir jo darbų teigiamą vertinimą.

Maironinis seminaras įvyko Jaunimo Centre, Chicagoje, birželio mėn. 9 d. 4 val. vakaro. Jaunimo Centro patalpose jau kelintas metas, kai vyksta visas Lituanistinio Instituto darbas. Šiame finaliniame šių metų seminare referatą "Ar Maironis didelis poetas?" skaitė studentė Danguolė Šukelytė, o diskusijoms vadovavo stud. Izolda Bendoraitytė. Referentė iškėlė Maironio didybę, lygindama jo kūrybą su vienu ar kitu atžvilgiu Maironiui gimininga is Vakarų pasaulio ir Rytų Europos žymiaisiais rašytojais. Tematikos ir poetinių priemonių ryškiuose aptarimuose D. Šukelytė parodė Maironį, kaip didžiai savaimingą vėlybojo romantizmo atstovą lietuvių literatūroje, su ryškiu tautiniu veidu, ne tik neatsiliekantį, bet daug kuo net pralenkiantį kitų tautų šios krypties rašytojus. Referato tekstas, atspaustas rotatorium, buvo išdalintas visiems seminaro dalyviams — studentams ir svečiams. Šitai rodo puikų Instituto organizuotumą ir metodišką jo darbą. Taipgi vyresniesiems seminaro svečiams buvo malonu klausytis taikliai pasiruošusių koreferenčių Dalios Indreikaitės ir Ramunės Jurkūnaitės žodžio bei kitų studentų gyvo įsijungimo į poreferatines diskusijas. Neiškentė pokalbin neįsikišę ir svečiai. Viso šios dienos seminaro darbas gale buvo susumuotas Pedagoginio Lituanistikos Instituto vicedirektoriaus Domo Veličkos.

Po seminaro studentai pasivaišino ir svečius pavaišino kavute. Čia buvo vėl malonu išgirsti, kad Institutas į sekančius mokslo metus žengia dar labiau sustiprėjęs, gausiai pasipildęs Aukštesniosios Lituanistikos mokyklos abiturientais, ne miamas bendruomenės ir Instituto globos komiteto.

Toks konkretus užtikrinimas buvo išgirstas iš Instituto Globos komiteto pirm. kun. Brunono Markaičio, S. J., ir JAV LB Švietimo Tarybos pirm. J. Ignatonio.

Taipgi buvo staigmena, kai visi tos dienos seminaran susirinkusieji buvo apdovanoti ir visai šviežiu Instituto leidiniu dr. V. Daugirdaitės-Sruogienės "Lietuvos kultūros istorijos bruožai" (Paskaitos, skaitytos Pedagoginiam Lituanistikos Institute 1960 — 1961 m.). Leidinys 110 psl., rankraščio teisėmis, spausdintas rotatorium. Tai jau visai konkretus Instituto įnašas mūsų mokslinėn literatūron. Reikia tikėtis, kad šiuo keliu bus einama ir toliau. Iš šio maironinio seminaro besiskirstydami, visi širdyje linkėjo Pedagoginiam Lituanistikos Institutui viltingos ir kūrybingos ateities.

K. B.

ŽUVO PO PASKUTINIŲ EGZAMINŲ

Sunkvežimis mirtinai suvažinėjo 15-kos metų berniuką Ronaldą R. Jeniolą, Šv. Ignaco mokyklos auklėtinį Chicagoje. Berniukas pasižymėjo gabumais ir buvo tik ką baigęs paskutinius egzaminus; jau būtų gavęs diplomą. Liudininkai sako, kad berniukas ėjo skersai gatvę, kai prieš jį buvo raudona šivesa ir tada užlėkė sunkvežimis. Berniuko tėvas yra policijos seržantas.

Chicagoj ir apylinkėse

MOTERŲ SĄJUNGOS SUSIRINKIMAS

Town of Lake Moterų sąjungos 21 kp. susirinkimas įvyko birželio 3 d. Šv. Kryžiaus parapijos svetainėje. Įstojo naujas narė P. Kiselienė.

Sergančios narės yra E. Rhody, M. Jurkienė ir K. Matkevičienė. Narės apsiėmė ligones lankyti ir linkėjo visoms geros sveikatos. Rašt. S. Bartkaitė skaitė padėkos laišką nuo seselių kazimieriečių už dovaną. Daugiausia buvo kalbėta apie sąjungiečių rengiamą arbatėlę, kuri įvyks liepos 8 d. 2 v. p. p. Kuzmickų namuose, 7007 So. Justine St. Bus gerų dovanų ir visi būsite pavaišinti. Komisija sudarė J. Kuzmickienė, K. Yotkienė, V. Bucnienė, S. Mickūnienė, P. Turskienė, P. Sudinskienė. Sąjungietės sudėjo aukų šv. mišioms už sveikatą savo kleb. kun. A. Linkaus. Paulina Gudinskienė dėkojo sąjungietėms už dalyvavimą laidotuvėse jos vyro a. a. Antano Gudinskio. Pirm. Kuzmickienė visų sąjungiečių vardu pareiškė užuojautą ilgametei kuopos iždininkei P. Gudinskienei ir jos dukroms Paulinai ir Justinai, mirus jų tėveliams.

Sąjungietė

TERRA
Porcelanas, kristalas, stalo sidabras, brangenybės, etc.
3237 W. 63rd St., Chicago 29, Ill.
Tel. 434-4660
Parduotuvė atdara ir sekmadieniais.