Lietuvos nacionalinė M. Mažvydo biblioteka

LRA

DRAUGAS

THE LITHUANIAN WORLD-WIDE DAILY

LAISVOJO PASAULIO LIETUVIŲ DIENRAŠTIS

4545 WEST 63RD STREET CHICAGO 29, ILLINOIS
TELEPHONE: LUDLOW 5-9500

Vol. XLVI | Price 10¢ | TREČIADIENIS, BIRŽELIO (JUNE) 13, 1962 | Kaina 10 c. | Nr. 138

Raudonųjų laivai seka JAV atominius bandymus

Laivai turi mokslinių įtaisų

Sekti atominius bandymus Pacifike

WASHINGTONAS. — Sovietų Sąjunga atsiuntė ketvirtąjį laivą su moksliniais įtaisais šnipinėti Jungtinių Amerikos Valstybių atominius bandymus Ramiajame vandenyne (Pacifike).

Vakar pastebėtas rusų žvalgybinis laivas, Jungtinėms Amerikos Valstybėms besiruošiant išbandyti atominę bombą didelėje aukštumoje virš Johnston salos.

Pasak informuotų šaltinių sprogdinimas — didžiausias JA Valstybių bandymų serijoje — bus šios savaitės gale.

Apie tris rusų laivus su įrenginiais, esančius nuo 10 iki 15 mylių nuo bandymų vietovės Pacifike, pranešė Gynybos departamentas prieš 18 dienų. Tai yra "nepaprastai didelė karinės žvalgybos misija".

Apie tai paklaustas, Pentagonas pareiškė, jog trys laivai tebėra ten — ir ketvirtas pasirodė.

Kanada užmezgė santykius su Maroku

OTTAWA. — Kanada užmezgė diplomatinius santykius su Maroku. Jean Bruchesi, Kanados ambasadorius Ispanijoje, paskirtas ambasadorium ir Marokui. Ali Bengelloun, Maroko ambasadorius Jungtinėse Amerikos Valstybėse taipgi bus ambasadorium ir Kanadai.

Privatūs investmentai Pietų Afrikoje

CAPETOWN, Pietų Afrika. — Privačių Jungtinių Amerikos Valstybių investmentų Pietų Afrikoje viso yra apie 500 milijonų dolerių. Pietų Afrikoje užsieninių investmentų yra viso 4 bilijonai dolerių.

Suteiktas politinis prieglobstis vengrams

ATĖNAI, Graikija. — Jaunas Vengrijos gydytojas ir jo žmona, atvykę šeštadienį į Atėnus su turistų grupe, gavo politinį prieglobstį Graikijoje. Tai vakar pranešė pareigūnas.

— **Vakar iš Alžirijos 10,000 asmenų** atvyko į Prancūziją.

Karinė valdžia baigta Goa teritorijoje

NEW DELHI, Indija. — Karinė valdžia Goa, Damao ir Diu teritorijose baigta penktadienį. Tumkur Sivasankar prisaikdintas kaip indų gubernatoriaus pagalbininku buvusiose portugalų teritorijose. Maj. gen. K. P. Candeth kariniu gubernatorium buvo paskirtas, indų kariniams daliniams jas užėmus prieš tai.

— **Buenos Aires** neatpažinti asmenys numetė bombą į žydų klubą Buenos Aires mieste. Nuo stoliai nedideli, bet žmonės nenukentėjo.

Yale universitetas suteikė prezidentui Kennedžiui teisių garbės daktaro laipsnį. (UPI)

Naujausios žinios

— **Prezidentas Kennedy** vakar pareiškė, kad Jungtinės Amerikos Valstybės dabar projektuoja užsieniui duoti ne karinę pagalbą, bet kraštų išvystymo ir pažangos reikalams.

— **3 Laoso princai** pasirašė sutartį sudaryti tautinės vienybės vyriausybę. Ministeris pirmininkas — Phouma, jis taip gi bus ir gynybos ministeris. Laoso užsienio politika būsianti neutrali ir ji imsianti pagalbą iš laisvojo pasaulio ir komunistų valdomų kraštų. Amerika greitu laiku atnaujins Laosui ekonominę pagalbą.

— **Menon Krišna** nori pakeisti Indijos premjerą Nehru, kuris dabar sirguliuoja: vargina jį inkstų liga.

— **Iš JAV Alcatazaro** kalėjimo vakar pabėgo 3 banko plėšikai.

— **Sovietų Sąjungos laikraštis "Izviestijos"** vakar ragino Jungtines Amerikos Valstybes išveti savo karinius dalinius iš Thailando ir atitraukti kariuomenę nuo Laoso pasienio, nes, girdi, jau sudaryta laosiečių koalicinė vyriausybė ir bus pasirašyta taikos sutartis.

— **Jungtinių Amerikos Valstybių** kariniai patarėjai iš Laoso išvyks į Thailandą.

— **Australijos premjeras Robert Menzies** vizituos Washingtoną birželio 17-20 d.

— **Irako premjeras Kassim** vakar kaltino kurdų gentės sukilėlius, kad jie nori sudaryti naują valstybę.

Daromos nuolaidos

NEMOKAMO GYDYMO PROJEKTUOSE

JAV vyriausybė daro nuolaidas, kad tik įstatymo projektas pasiektų kongresą

WASHINGTONAS. — JAV vyriausybė yra linkusi daryti nuolaidas savo ligšioliniuose senesnio amžiaus žmonių gydymo reikalavimuose, kad tik praeitų nors ir kiek susiaurinta programa, rišant ją su socialinio draudimo santvarka.

Dabar šį klausimą svarsto kongreso darbotvarkės — House Ways and Means — komitetas. Šio įstatymo projekto svarstymas užsitęs dar gal apie 10 dienų. Su to komiteto nariais palaiko glaudų ryšį Sveikatos ir Gerovės depart. sekretorius Abraham A. Ribicoff, kuris jiems davęs suprasti, kad pagrindinis vyriausybės punktas, nuo kurio nebus traukiamasi, tai kad vyresnio amžiaus piliečių gydymas — "medicare" — būtų jungiamas su socialiniu draudimu. Kitais klausimais gali būti daroma ir nuolaidų.

Vyriausybė palinko į nuolaidas, žinodama, kad minėtame komitete, susidedančiame iš 25 asmenų, tik 10 yra už pasiūlytą nemokamo gydymo projektą, o net 15 — prieš, ir yra pavojus, kad tokioje formoje, kokioje buvo įstatymo projektas pasiūlytas, jis gali nepasiekti kongreso.

Vyriausias to įstatymo projekto rėmėjas, kongreso atstovas Cecil King, yra taipgi minėtojo komiteto narys ir jis sako, kad, nepaisant matematiškos komiteto narių daugumos prieš tą įstatymo projektą, vis gi pavyksią jį perduoti svarstyti kongresui, jungiant su socialiniu draudimu, nors ir King susiderina su mintimi, kad Svei katos sekretoriaus Ribicoff pasiūlymu, gali būti tas projektas kiek švelniau formuluotas. Paskirtų pora savaičių to plano svarstymui rodo, kad dedamos rimtos pastangos rasti patenkinamą sprendimą.

Kanados firmos Brazilijoje bus suvalstybintos

RIO DE JANEIRO, Brazilija. — Kanados firmos Brazilijoje bus suvalstybintos pagal Brazilijos ministerių kabineto nutarimą. Tas nutarimas liečia ir amerikiečių firmas. Didžiausia kanadiečių firma Brazilijoje yra "Brazilian Traction Light and Power Co.".

Išlaidos automobiliui

OTTAWA. — Automobilio išlaikymui vidutinė kanadiečių šeima išleidžia daugiau nei aprangai. Statistikos biuras paskelbė, kad 4 asmenų šeima aprangai išleidžia 9% visų savo išlaidų, tuo tarpu automobilio išlaikymui 9,3%.

Grupė asmenų pabėgo į laisvę tuneliu

BERLYNAS. — Vakarų Berlyno laikraštis vakar pranešė, kad grupė Rytų berlyniečių atšliaužė į laisvę — Vakarų Berlyną — tuneliu praėjusį savaitgalį.

Pasak laikraščio pranešimo, grupė asmenų (15) pasiekė Vakarų Berlyną "nepaprastai dramatiškomis aplinkybėmis".

Laikraštis neatskleidė pabėgimo smulkmenų, nes nenori duoti Rytų policijai jokių užuominų.

Susidūrė sprausminiai lėktuvai

SAIGON, Pietų Vietnamas. — JAV armijos helikopterio pilotas lengvai sužeistas, kai skridodo pagelbėti vietnamiečiams kareiviams kovoje prieš komunistus partizanus.

KAINŲ PAKĖLIMAS – RYŠKUS SOVIETINIO ŪKIO KRIZĖS ĮRODYMAS

Smūgis sovietų smulkiajam vartotojui. — Pažadai ir tikrovė

REUTLINGENAS, Vokietija. — Birželio 1-ja diena pradedant sovietų vyriausybė pasiryžo drastišku būdu padidinti kainas mėsai, jos gaminiams ir sviestui. Mėsa vidutiniai pabrango 35%, sviestas — 25%. Kad pateisinti šį labai nepopuliarų Chruščiovo žygį, sovietų partija ir valdžia naktį į birželio 1 d. ir tos dienos rytą (pvz. Lietuvoje) visomis ryšių priemonėmis kreipėsi į "visus darbininkus ir darbininkes, kolūkiečius ir kolūkietes, tarybinių ūkių darbininkus, inteligentiją ir visą tarybinę liaudį", plačiai aiškindamos, kodėl teko pakelti kainas.

Savo kreipimosi komunistinis režimas aiškino, kad kitos išeities nebuvę, kad reikėjo tai daryti, kad išvengti mėsos ir sviesto trūkumų, užkirsti kelią juodosios rinkos veiksmams. Netiesioginiai buvo pripažinta, kad sovietų žemės ūkis nesąs pajėgus patenkinti vartotoją. Todėl valstybė turinti kelti žemdirbių tarpe vad. materialinį suinteresuotumą, leisti papildomas lėšas ūkiams modernizuoti, juos intensyvinti. Paskelbta, kad už superkamus žemės ūkio produktus kainos padidintos nuo 20-35% (Kaip oficialiai paskelbta, mažmeninėje prekyboje kainos mėsai ir mėsos gaminiams pakeltos vidutiniai 30%, dešros išdirbiniams ir jautienai — 31%, avienai — net 34 procentai, tuo tarpu kiaulienai pakėlimas kiek žemesnis — 19%. Gyvuliniams riebalams kainos pakeltos vidutiniai 25%. Paskirai imant, kai ligšiol už sviesto kilogramą sovietinis pilietis mokėjo 2,90 rubl. (per 3 dol., apie 13 DM), tai dabar šioji kaina pakelta iki 3,62 rb. (per 4 dol. ar 16,25 DM). Kiaulienos ar jautienos kilogramas kaštavo 1,50 rb. (per 1,5 dol., 6,70 DM), o dabar kaštuos 1,95 rb. (per 2 dol., 8,70 DM). Tačiau išlaidos kariuomenei sumažintos, nes, girdi ,tai daroma dėl vis įsitempusios tarptautinės padėties ir ypatingai ryšium su prez. Kennedžio karine politika. Taigi, pakėlus kainas už superkamus produktus, pasiryžta tuo pačiu metu pakelti kainas ir vartotojams.

*

Daugiausiai nukenčia darbininkas

Tas Kremliaus žygis, smūgis į sovietinio vartotojo kišenę pirmiausia skaudžiai atsiliepia darbininkų, žemesnių atlyginimų tarnautojų būklei. Valdžia ir apie tai "pagalvojo", nes savo kreipimesi pažymėjo, kad sumažinamos kainos cukrui ir audiniams. Cukrui, kurio sovietai, dėl iš Kubos gautų importų, šiuo metu turi perteklių, kainos sumažintos 5%, o dirbtinių medžiagų (ne vilnos ar linų) audiniams kainos sumažintos 20%. Vakaruose šiuo metu teigiama, kad paskelbus tuos kainų pakėlimus, Sovietų Sąjungos darbininkų, žemesniųjų tarnautojų masės ir ypatingai pensijų gavėjai turėsią, kaip ir carų laikais, pereiti prie bulvinio ir košės maisto.

Šios Kremliaus priemonės dar liudija, kad Chruščiovas, prieš penkerius metus paskelbęs programą už kelių metų pralenkti

(Nukelta į 7 psl.)

KALENDORIUS

Birželio 13 d.: šv. Antanas Paduvietis, Minkaitė.

Birželio 14 d.: šv. Bazilijus Did., Batrimas.

ORAS

Oro biuras praneša:. Chicagoje ir jos apylinkėje šiandien — apie 60 laipsnių; rytoj — truputį šilčiau.

Saulė teka 5:15, leidžias 8:26.

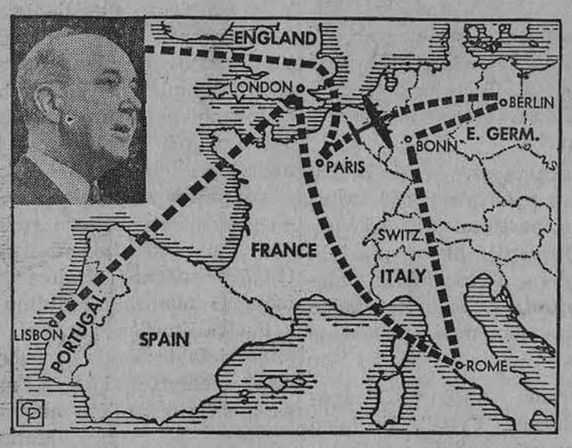

Valstybės sekretorius Rusk išvyksta į Europą 10 dienų vizito, norėdamas pagerinti santykius su savo sąjungininkais. Rusk (viršuje kairėje) vizituos Paryžių birželio 19—20, Berlyną — birželio 21 d., Bonną — birželio 21 ir 22 d., Romą — birželio 23 d., Londoną — birželio 24, 25 ir 26 d., Lisaboną birželio 27 d. (UPI)

Kanclerio Adenauerio siekis – Europos vienybė

BONNA. — Londone ir Washingtone kilusi baimė, kad Vakarų Vokietija ir Prancūzija gali sudaryti sąjungą sąskaiton Šiaurės Atlanto sąjungos (Nato). Vokietijos kancleris svarstė savo poziciją su Frank H. Bartholomew, United Press International tarybos pirmininku.

Kancleris Adenaueris užvakar pareiškė, kad Vakarų Vokietija privalo stiprinti savo draugystę su Prancūzija, siekiant Europos vienybės ir užsitikrinti, kad "Prancūzija niekada nebepasirašytų sutarties su Sovietų Sąjunga prieš mus".

Prancūzijos - Vokietijos sąjunga taipgi apsaugotų Vokietijos ekonomiją nuo patekimo į Rusijos įtaką, — pareiškė Adenaueris.

"Artima Prancūzijos ir Vokietijos draugystė yra visiškai Jungtinių Amerikos Valstybių reikaluose", — pasakė jis.

Adenaueris įsitikinęs, jog jo artimi ryšiai su prancūzų prezidentu Charles de Gaulle turės reikšmės jo sąjungininkams Europoje ir Jungtinėms Amerikos Valstybėms. Ši tema būsianti sekančią savaitę įtraukta į jo pasikalbėjimų darbotvarkę su Valstybės sekretorium Rusk.

Trumpai iš visur

— **Sir Humphrey Trevelyan,** 57 metų, veteranas britų diplomatas, pakeis Sir Frank Roberts, Britanijos ambasadorių Maskvoje. Roberts važiuos į Bonną pakeisti Sir Christopher Steel, kuris pasitraukia iš užsienio tarnybos.

— **Trys laosiečių princai** vakar susirinko į Plain of Jars vietovėje pasirašyti taikos sutarties. Tokios sutarties tekstą paruošė trijų frakcijų komisijos — provakariečio Boun Oum, neutralaus Souvanna Phouma ir prokomunisto Souphanouvong.

— **Alžirijoje slaptoji armija** tęs derybas su alžiriečių nacionalistais, kad naujojoje Alžirijos vyriausybėje būtų atstovauja mi ir europiečiai.

— **Jungtinės Amerikos Valstybės** dar laikys savo karinius dalinius Thailande, nors Laoso princai ir sudarė koalicinę vyriausybę.

— **Jungtinių Tautų generalinis sekretorius U Thant** pasiūlęs šios tarptautinės organizacijos 86 milijonų dolerių biudžetą 1963 metams.

— **Tarp Tokio - Jakartos skridimai.** Japonų oro linija pranešė, jog ji pradės du kartus savaitėje skridimus lėktuvais tarp Tokio, Japonijos sostinės, ir Jakartos, Indonezijos sostinės, liepos mėnesį.

— **Tabako pardavimas.** 1961 metais amerikiečiai nupirko daugiau kaip 505 bilijonus cigarečių, 7 bilijonus ir 100 milijonų cigarų, 75 milijonus svarų rūkomojo tabako, 105 milijonus svarų kramtomojo tabako ir 34 milijonus svarų uostomojo tabako.

— **Jungtinės Tautos** pradės svarstyti Pietų Rodezijos situaciją. Afrikiečiai teigia, kad Rodezijoje yra rasinė diskriminacija.

— **Dean Rusk,** Jungtinių Amerikos Valstybių sekretorius, priims birželio 27 dieną civilių teisių daktaro laipsnį iš Oxfordo universiteto, Anglijoje.

Mados dažniausiai nėra niekas kitas, kaip turtingųjų pasirodymas.
— J. Locke

Chruščiovo sunkumai Rytų bloko kraštuose

BERLYNAS. — Vakarų stebėtojų nuomone, Sovietų diktatorius Chruščiovas nesąs suinteresuotas aštrinti padėtį Berlyne. Praėjusio rudens įvykiai, teigiama, buvo sukrėtę Rytų bloko kraštų stabilumą ir neigiamai atsiliepė į žemės ūkį. Kai kuriuose satelitiniuose kraštuose greitu laiku teko atsisakyti nuo karinės parengties priemonių, nes jos perdaug apsunkino ūkį. Pavyzdžiui, Lenkija dar pernai tylomis atleido į atsargą kariuomenėje ilgiau laikytus jaunuolius, nes trūkę žiemos patalpų ir lėšų.

Pastaruoju metu, atrodo, Chruščiovas daugiau domisi ne tiek Berlynu, kiek Rytų bloko politiniais ir ūkiniais klausimais.

Rytų Europos komunistai patys pastebi, kad po 22-jo komunistų partijos suvažiavimo Maskvoje įsivėlė tokia maišatis tarp tautinio komunizmo gretose, kad partiečiai nebesuvokia, kokios ideologinės krypties kam tenka laikytis.

SKAUTYBĖS VELIAS

Redaguoja: SKTN. P. NEDZINSKAS IR GIEDRĖ STASIŠKYTĖ
Adresas: P. Nedzinskas: 4065 Archer, Chicago 32, Ill.

JAUNAS DAILININKAS

Skautų eilėse išaugintas talentas

Dar tik prieš keletą metų Chicagos Lituanikos tuntas savo skautų eilėse turėjo darbštų, energingą ir gabų skautuką Kęstutį Zapkų. Jo visur buvo pilna. Jis sumanus ir kūrybingas laužų programose, stovyklų įrengimuose ir t. t.

Jo iniciatyva leidžiamas lietuviškas Chicagos skautų laikraštėlis "Gairės", jis jį su Arvydu Rimu ir Vida Strimaityte redaguoja, iliustruoja ir spausdina. Jis aktyvus tuo metu įsikūrusios tautinių šokių grupės narys. Būdamas tik apie 14 metų, o iliustruoja sktn. V. Vijeikio išleistą pasakų knygutę Devyniabrolę, kuri ir šiandien yra mažųjų mielai skaitoma.

Nors ir būdamas labai aktyvus organizaciniame darbe, Kęstutis visą laiką pasižymi kruopštumu ir gabumu moksle, vis būdamas pirmųjų mokinių eilėse, kokią jis mokyklą belankytų. Jo ypatingi gabumai iš pat jau nystės linksta dailiojo meno kryptimi. Jis ne kartą laimi pir mąsias premijas valstijų ir visos U. S. vidurinių mokyklų dai lės darbų parodose. Jis baigia vidurinę mokyklą su ypatingais atžymėjimais ir stipendijom tęs ti mokyklą toliau.

Kęstutis pradeda studijas Chicagos univ. ir Meno Institute, tuo užversdamas lapą skaustavimui Lituanikos tunte ir įstodamas į skautų akademikų eiles.

Čia, nors ir labai apsikrovęs studijų darbais, jis randa laiko aktyviai dalyvauti studijų būrelyje ir kituose akademikų dar buose.

1960 m. pavasarį Kęstutis baigia studijas Chicagos Meno institute ir Chicagos universitete, gaudamas bakalauro laipsnį ir už ypatingus gabumus tapyboje gauna aukštą stipendiją studijas tęsti Europoje, kartu gauna stipendiją studijas tęsti Syracuse universitete ir būti asistentu.

Kęstutis, būdamas dar labai jaunas, nutaria tęsti studijas Syracuse universitete ir būti asistentu, o stipendiją vykti į Europą atideda vėlesniam laikui.

Ir štai, dar taip neseniai mūsų skautų eilėse buvęs skautukas š. m. gegužės mėn. pabaigoje baigia studijas ir asistentavimą Syracuse universitete, New York, gaudamas magistro laipsnį ir parodęs ypatingų gabumų meno dėstyme ir savo pa sirinktojoj šakoj tapyboj. Mes šiandien jį matome kaip talentingą, daug žadantį jauną dailininką.

Dvejų metų studijų laikotarpy Kęstutis nepaprastai daug dirba tapyboje, kartu neapleisdamas dar vienos meno šakos— smuiko.

Š .m. birželio mėn. 16 ir 24 dienomis, Jaunimo namuose, Čiurlionio Galerijoj, Skautų Akademinis Sąjūdis ruošia Kęs tučio Zapkaus dailės darbų parodą. Tik aplankęs šią parodą, kiekvienas galės spręsti, kaip talentingas ir nepaprastai darbštus yra šis skautų eilėse iš augęs jaunas dailininkas. **P. N.**

PASIŽYMĖJUSIOS SKAUTĖS

Virginija Bobinaitė pasiekė gražių laimėjimų Chicagos katalikų mokyklų varžybose — Science Fair — Chicago International Amphitheater, laimėdama pirmąją vietą už "The Effects of X-radiation on Euglena Gracilis". Vėliau visos Illinois universitete, Urbanoje ir čia ji laimėjo antrąją vietą. Vir ginija yra labai aktyvi skautė Aušros Vartų tunte. Ji turi skaučių skiltį Birutės dr-vėje Cicero. Ji lanko Marijos Aukšt. mokyklą, kur priklauso Rūtos klubui.

Rimvyda Maskoliūnaitė, Dalė Počiutė ir Ina Pavilčiūtė už gerą mokymąsi Illinois u-te, Navy Pier, buvo įrašytos į mo kyklos garbės sąrašą.

Giedrė Stasiškytė,. "Laiškų Lietuviams" pravestame rašinių konkurse, liečiančiame jaunimo problemas, laimėjo trečiąją vietą. Jos pirmas laimėjimas buvo Australijos Lietuvių Kultūros fondo pravestame rašinių konkurse. Ten Giedrė laimėjo pirmąją vietą.

Reikia sveikinti ir džiaugtis kad mūsų lietuvaitės visur aktyviai ir gražiai pasirodo. Jos visos yra skautės, dirba skaučių tuntuose — Ina Pavilčiūtė Kernavės, o visos kitos Aušros Vartų tunte.

Sesė M.

IŠVYKA

Lituanicos skautų tunto skau tų ir tėvų išvyka į Spaičio daržą Willow Springs, Ill., įvyks ateinantį sekmadienį. Kviečiame visus seses, brolius, tėvus ir visuomenę atsilankyti. Bus pro grama, šokiai, bufetas.

Chicagos Jūrų skautijos tėvų komitetas. Sėdi (iš kairės) S. Jurgilienė, M. Šleinienė, B. Stravinskienė, tuntininkė Juodkrantės tunto J. Janulevičienė; antroj eilės: Ginčauskas, dr. G. Balukas ir Baltijos tunto tunt. Butkevičius. Nuotraukoje trūksta East Chicago tėvų komiteto narių: p. Pacevičienės ir p. Aukštuolio.

PRIEŠSTOVYKLINIS GERASIS DARBELIS

Seserijos Vadija išsiuntinėjo jums, mielos vadovės, raštą, kuriuo prašoma parinkti aukų Vokietijos skaučių stovykloms paremti. Detroite renka aukas skaučių mamytės ir vadovės ir dalis jau savo lapus su aukomis atsiuntė. Gerąjį darbelį atliko ir aukas atsiuntė New Yorko Neringos skaučių tuntas ir New Britain, Conn — Dubysos dr-vė. O kaip kiti vienetai?

Labai prašau vadovių paspar tinti šį reikalą, nes ir užjūrio sesėms laikas vykti į stovyklas. Jos šįmet kaip tik turi daug progų išvažiuoti ir reprezentuo ti mūsų kraštą ir lietuvaitę skautę. Tikiu, neliks nei vienos vietovės, kurios skautės išvažiuos stovyklauti, neatlikusios priešstovyklinio gerojo darbelio, kad ir užjūrio sesės visos į stovyklas išvykti galėtų.

Laukiama, kad ir mažiausia auka.

v. s. K. Kodatienė
VS Pavaduotoja

AKADEMIKŲ BALIUS

Skautai akademikai Chicagoje šiemet sutiko pavasarį suruošdami Akademinį Pavasario Balių, kuris įvyko gegužės 12 dieną Western Ballroom salėje. Baliui ruošti komisija buvo sudaryta iš studentų bei filisterių sąjungų atstovų. Į ją įėjo J. Tamulaitis — pirmininkas, R. Dirvonis, D. Korzonienė, R. Korzonas, R. Palčiauskas, G. Budrytė, G. Stasiškytė, D. Kriščiūnaitė, A. Trinkūnas ir studentų ir filisterių sąjungų valdybų nariai.

Balius pasisekė gerai. Didžiu lės alyvų puokštės puošė stalus ir sceną, pasijutai įėjęs į žydintį ir kvepiantį alyvų daržėlį. Grojo geras Fred Heines vedamas orkestras. Taip pat veikė baras ir skoningai paruoštas bufetas.

Programą atliko Chicagos vyrų choras "Vytis". Jie labai nuotaikingai padainavo keturias liaudės dainas, kurių tarpe buvo ir studentų labai mėgiamos "Aras" ir "Augo kieme klevelis". Choras susilaukė daug plojimo ir ovacijų.

Buvo pravestas balionų šokis. Susprogdinus balioną, iš jo iškrito loterijos bilietukas. Loterijoje buvo tortas ir dvi bonkos likerio.

Vėliau visi dainavo studentų labiausiai mėgiamas dainas, kol pagaliau nutraukė orkestras.

Baliaus pelnas yra skiriamas Dr. Vydūno Vardo Šalpos fondui. Šis fondas šelpia visus studentus, nežiūrint kuriai organizacijai jis priklauso. **G.**

MOTINOS DIENOS MINĖJIMAS

Gegužės 13 d. Chicago jūrų skautai-ės iškilmingai pagerbė savo motinas.

Minėjimas prasidėjo pamaldo mis Tėvų Jėzuitų koplyčioje. Po pamaldų visos mamytės susirin ko Jaunimo Centro apatinėje salėje prie didžiulėm alyvų puokštėm ir vaišėm papuoštų stalų. Čia Jūrų skautai-ės papuošė savo mamytes mažom gė lių puokštelėm. Baltijos ir Juod krantės tuntų vardu susirinkusias motinas pasveikino ūdrytė Živilė Bilaišytė. Paskui sekė programa, kurioje Jūrų skautai-ės dainavo dainas ir deklamavo eilėraščius motinai.

Sveikinimo kalbas pasakė vyr. skaut. Zailskienė, tunt. Butkevičius, Jūrų skautijos tėvų komiteto pirm. dr. G. Balukas.

To paties minėjimo metu Juodkrantės tunto tuntininkė A. Gasnerienė jautriai atsisveikino su savo tuntu. Juodkrantės tunto pareigas perėmė skaut. Janulevičienė. Abi buvo apdovanotos gėlių puokštėm, "gero vėjo" šūkiais ir plojimais.

Ta pačia proga viena mama — p. A. Šlenienė buvo apdovanota Jūrų Skautijos už ilgametį jūros skautų rėmimą "Rėmėjų už nuopelnus" ordinu.

Pasivaišinusios gardžiais sumuštiniais ir kitais gardumynais, mamytės skirstėsi namo su giedria ir saulėta nuotaika.

Motina

PADĖKA

Chicagos Jūrų skautijos tėvų komitetas dėkoja visiems Jūrų skautų-čių tėveliams, padėjusiems maistu ir piniginėm aukom suorganizuoti Jūrų skauti-

(Nukelta į 6 psl.)

P. ŠILEIKIS, O. P.
Orthopedas Protezistas
Aparatai-Protezai. Med. bandažai. Spec. pagalba kojoms (Arch Supports) ir t.t
Val. 9-4 ir 6-8. Šeštadieniais 9-1
ORTHOPEDIJOS TECHNIKOS LAB
2850 W. 63rd St., Chicago 29, Ill.
Tel. PRospect 6-5084

DR. J. IR K. AGLINSKAI
GYDYTOJAI IR CHIRURGAI
5430 So. Kedzie Ave.
Priima ligonius pagal susitarimą. Dėl valandos skambinti telefonu HEmlock 4-1552 nuo 2 iki 9 v. p. p. išskiet. išskyrus trečiad. ir šeštad

DR. ANNA BALIUNAS
AKIŲ, AUSŲ, NOSIES IR GERKLĖS LIGOS
PRITAIKO AKINIUS
2858 West 63rd Street
Val.: kasdien 10—12 val. ir 7—9 v. vak. Šeštadieniais 10—1 val. Trečiadien. uždaryta. Kitu laiku susitarus
Ofiso telefonas PR 8-3229
Rez. telef. WAlbrook 5-5076

Rez. HE 6-1670
DR. K. G. BALUKAS
AKUŠERIJA IR MOTERŲ LIGOS
6449 So. Pulaski Rd. (Crawford Medical Building), tel. LU 5-6446
Valandos pagal susitarimą. Jei neatsiliepia, skambinti MI 3-0001.

Ofisas: 3148 West 63rd Street
Tel.: PRospect 8-1717
Rezid.: 3241 West 66th Place
Tel.: REpublic 7-7868
Dr. S. BIEŽIS
CHIRURGAS
Valandos: Kasdien nuo 1 iki 3; treč. uždaryta. Antrad. ir penkt. vakarais nuo 7 iki 8.

DR. VL. BLAŽYS
PLAUČIŲ IR VIDAUS LIGOS
2801 W. 63rd St.
Kampas 63-čios ir California
Priima kasdien nuo 6—8 val. vak. Šešt. 2—4 val.
Trečiad. ir kitu laiku pagal sutartį
Ofiso telef. 476-4042
Rez. WAlbrook 5-3048

DR. C. K. BOBELIS
Inkstų ir šlapumo takų chirurgija
Tel. 695-0533 Elgin
425 No. Liberty Street,
Route 25, Elgin, Illinois
Valandos pagal susitarimą

Tel. ofiso HE 4-5849. rez. HE 4-2324
DR. PETER T. BRAZIS
GYDYTOJAS IR CHIRURGAS
2434 West 71st Street
Val. Pirm., ketvir., penkt. 1-4 ir 7-9 Antr. 1-6, treč., šešt. pagal sutartį sekm. uždaryta.

Tel. ofiso HE 4-5758; Res. HI 5-3225
DR. S. ir M. BUDRYS
GYDYTOJAI IR CHIRURGAI
2751 West 51st Street
(Bendra praktika ir Alergija)
Valandos: pirm., antr., ketvirt. 2-9 val. penkt. 10 v. r. iki 9 v. v.; šeštad. 10 v. r iki 1 p. p. Ligonius priima pagal susitarimą.

DR. J. G. BYLA-BYLAITIS
Nervų-smegenų chirurgija, ligos
2737 WEST 71st STREET
Valandos tik susitarus
Tel. GRovehill 6-3409

Tel. Ofiso 247-1002. Namų PR 8-6960
DR. E. DECKYS
GYDYTOJA IR CHIRURGĖ
Taipgi įvairios nervinės ligos
Valandos pagal susitarimą.
4063 Archer Avenue
(Prie California Ave.)

Rez. GI 8-0873
DR. W. M. EISIN-EISINAS
AKUŠERIJA IR MOTERŲ LIGOS
6132 S. Kedzie Ave. WA 5-2670
Valandos pagal susitarimą. Jei neatsiliepia skambinti MI 3-0001.

Ofiso HE 4-1414. Rezid. RE 7-6867
DR. B. GAIŽIŪNAS
GYDYTOJAS IR CHIRURGAS
specialybė akušerija ir moterų ligos
2454 West 71st Street
(71-os ir Campbell Ave. kampas)
Val.: kasdien 1—3 ir 6—8 val. vak.
Šeštadieniais 1-4 p. p.
Atostogose iki birželio 24 d.

DR. A. GARUNAS
GYDYTOJAS IR CHIRURGAS
Vidaus ir vaikų ligos
2737 West 71st Street
VAL.: kasdien nuo 6-8 val. vak., Šeštad. nuo 12:30 iki 2:30 val. p. p. Trečiad. ir kitu laiku tik susitarus
Tel. ofiso ir rez. WA 5-2017
Ligonius priima pagal susitarimą

Ofiso tel. HE 4-7007.
Namų-rez. tel. PRospect 8-9051
DR. JANINA JAKŠEVIČIUS
(JOKŠA)
GYDYTOJA IR CHIRURGĖ
VAIKŲ LIGOS
2656 West 63 Street
Val.: Pirmad. ir ketv. nuo 3 v. iki 4:30; antr. ir penkt. nuo 4 iki 8; šešt. nuo 1 iki 4 val
Tel. ofiso PO 7-6000, rez. GA 8-7278

DR. A. JENKINS
GYDYTOJAS IR CHIRURGAS
3844 West 63rd Street
Val. kasdien nuo 1—4 p. p. ir 6 iki 8 val. Trečiad. ir šešt. uždaryta.

DRAUGAS
THE LITHUANIAN WORLD-WIDE DAILY
4545 WEST 63rd ST., CHICAGO 29, ILL., Tel. LUdlow 5-9500

Second Class Postage paid at Chicago, Illinois. Published daily, except Sundays, days after Christmas and Easter, by the Lithuanian Catholic Press Society

Subscription rates: $13.00 per year in Chicago, Cicero and Foreign
$11.00 per year outside of Chicago and in Canada

Prenumerata:	Metams	½ metų	3 mėn.	1 mėn.
Chicagoj, Cicero ir užsienyje	$13.00	$7.00	$4.00	$1.75
JAV ir Kanadoj	$11.00	$6.00	$3.50	$1.50

• Redakcija straipsnius taiso savo nuožiūra. Nesunaudotų straipsnių nesaugo, juos grąžina tik iš anksto susitarus. Redakcija už skelbimų turinį neatsako. Skelbimų kainos prisiunčiamos, gavus prašymus.

• Redakcija dirba kasdien 8:30 — 5:30, šeštadieniais 8:30 — 12:00.

• Administracija dirba kasdien 8:30 — 5:00, šeštadieniais — 8:30 — 12:00.

Telefonas: GRovehill 6-1595
DR. ALDONA JUŠKA
AKIŲ LIGŲ SPECIALISTĖ
PRITAIKO AKINIUS
2422 West Marquette Rd
Valandos 9—12 ir 7—9 v. v. pagal susitarimą, išskyrus trečiadienius uždaryta.

Ofiso ir buto tel. OLympic 2-1381
DR. F. V. KAUNAS
GYDYTOJAS IR CHIRURGAS
1407 So. 49th Court, Cicero
Kasdien 10-12 ir 4-7 Treč. ir šešt. tik 10-12.

DR. VL. KAUPAS
VIDAUS LIGOS
(Spec. plaučių ir širdies)
756 West 35th Street
(kampas 35-ta ir Halsted)
Valandos vak. 6-9. Šeštad. 10-2 p. p. Trečiad. susitarus.
Tel. Ofiso — BI 7-0400.
Dienos metu tel. CA 5-5010

Tel.: REliance 5-1811
DR. WALTER J. KIRSTUK
(Lietuvis gydytojas)
GYDYTOJAS IR CHIRURGAS
3925 West 59th Street
Val.: Pirmad., antrad. ketvirtad. ir penktad. nuo 1—4 p. p., 6:30-8:30 val. vak. Šeštad. 1—4 val. trečiad

el. ofiso ir buto OLympic 2-4159
DR. P. KISIELIUS
GYDYTOJAS IR CHIRURGAS
4938 W. 15th St., Cicero
Kasdien 1—3 val. ir 6—8 val. vak. Išskyrus trečiadienius
Šeštadieniais 12 iki 4 popiet

Ofiso telef. LAfayette 3-3210, jei neatsiliepia, šaukite KEdzie 3-2868
DR. EMILY V. KRUKAS
GYDYTOJA-CHIRURGĖ
4146 S. Archer Ave.
Val.: Kasdien popiet nuo 12—3 val. vak., pirm., antr., ketvir. 6—9 val. Trečiadieniais tik susitarus

DR. IRENA KURAS
GYDYTOJA IR CHIRURGĖ
KŪDIKIŲ IR VAIKŲ LIGŲ SPECIALISTĖ
MEDICAL BUILDING
7156 South Western Avenue
Pirmad., antrad., ketv. ir penktad. nuo 11 val. iki 1 val. p. p. ir nuo 6 v. — 8 val. vakare. Trečiad. nuo 11 val. ryto iki 3 val. p. p. Šeštad. 11 val. ryto iki 3 val. p. p.
Office tel. RE 7-1168
Res. tel. WAlbrook 5-3765

DR. MARIJA LINAS
AKUŠERIJA ir MOTERŲ LIGOS
2817 West 71st Street
Telefonas HEmlock 6-3545
(OFISO IR REZ.)
VALANDOS PAGAL SUSITARIMĄ

DR. A. MACIŪNO PARTNERIS
DR. E. HOERSTER
CHIRURGAS
2858 West 63rd St.
Tel. PR 8-7773
Val.: pirmad. ir ketv. 5 iki 8 v. v., antrad. ir penkt. 1 iki 4 p. p.

Ofiso HE 4-1818, Rez. PR 6-9861
DR. J. MEŠKAUSKAS
GYDYTOJAS IR CHIRURGAS
Specialybė — vidaus ligos
2454 West 71st Street
(71-os ir Campbell Ave. kampas)
Val.: kasdien 9-11 ryto ir 4-8 v. v.
Šeštad.: 9 v. r. — 2 p. p.
Trečiadieniais uždaryta.

DR. JONAS V. MILERIS
NERVŲ IR SMEGENŲ LIGOS
5430 So. Kedzie Avenue
PAGAL SUSITARIMĄ
Tel. HE 4-1562
Skambint 2 iki 9 val. popiet kasdieną. išskyrus trečiadienį.

DR. JULIA MONSTAVIČIUS
GYDYTOJA-CHIRURGĖ
Vidaus ligos
10748 S. Michigan, Chicago 28, Ill.
Telef. ofiso: PUlman 5-6766
Namų: BEverly 8-3946
Priėm. val.: kasdien 6-9 v. v., šešt. 1-4 v. p. p. trečiadienį — uždaryta.

Tel. ofisų RE 7-8815, VI 2-1484
DR. ALBINA PRUNSKIS
GYDYTOJA IR CHIRURGĖ
Ofisas 2659 W. 59th St.
Val. Pirm., ketv. 2-4 p. p. ir 6-8 p. p., šešt. 10-12 val.
Ofisas 3259 S. Halsted St.
Val. Antrad. ir penkt. 3-7 val. p. p.
Trečiad. uždaryta

Ofiso telefonas — BIshop 7-2525
DR. AL. RAČKUS
GYDYTOJAS IR CHIRURGAS
4342 Archer Avenue
(Kampas Kedzie ir Archer)
VAL.: kasdien nuo 2 iki 9 val. vak. Treč. ir sekmad. tik susitarus.

DR. ZIGMAS RUDAITIS
2745 West 69th Street
Spec. ORTHOPEDINĖS LIGOS
Priešais Sv. Kryžiaus ligoninę
VAL.: Pirmad., antr., ketv., penkt. nuo 9 iki 11 ryte ir nuo 6-8 val. v. Šeštad. nuo 2-4. Trečiadieniais ir kitu laiku susitarus telefonu.
Telef. REpublic 7-2290.

DR. ANT. RUDOKAS, Opt.
Tikrina akis ir pritaiko akinius keičia stiklus ir rėmus
4455 S. California Ave. YA 2-7381
Val.: 10 ryto iki 8 vak., trečiad uždaryta. Šeštad. 10 v. r. iki 2 p. p.

Rez. tel. PR 9-0563, Rez. PR 6-6730
Dr. W. Ross Dr. L. Seibutis
Inkstų, pusles ir šlapumo takų chirurgija
Ofisai: 7958 S. Western Ave., tel. GR 6-0091; 392 E. 159th St., Harvey, Ill., tel. EDison 3-4383; 30 N. Michigan Ave., Suite 808, tel. CE 6-7764.
Valandos pagal susitarimą

DR. ALDONA SIMKUS
AKIŲ LIGOS IR CHIRURGIJA
PRITAIKO AKINIUS
6449 So. Pulaski Rd. Tel. LU 2-5775 arba 15542 S. Cicero, Oak Forest, Ill.
Telef. FU 5-2020.
Valandos pagal susitarimą. Jeigu neatsiliepia skambinti TE 9-1071.

DR. J. J. SIMONAITIS
GYDYTOJAS IR CHIRURGAS
Adresas: 4255 W. 63d. St.
Ofiso tel. REliance 5-4410
Rez. tel. GRovehill 6-0617
Valandos: 1-3 p. m. ir 6-8 p. m. Penkt. tik 1—3 p. m.
Trečiad. ir šeštad. pagal sutartį

Ofiso telef. CLiffside 4-2896
Rezid. telef. WAlbrook 5-3099
DR. P. STRIMAITIS
GYDYTOJAS IR CHIRURGAS
4644 S. Ashland Ave.
Bendra praktika ir specialiai chirurgija
Valandos kiekvieną dieną 2—4 ir 6—8 val. vak. Trečiadieniais ir sekmadieniais uždaryta, priimama pagal susitarimą. Šeštadieniais nuo 2 val. iki 5 val. vak.

DR. VYT. TAURAS
GYDYTOJAS IR CHIRURGAS
BENDRA PRAKTIKA IR MOTERŲ LIGOS
Ofisas ir rez. 2652 W. 59th St.
Tel. PRospect 8-1223 ar PR 6-5577
Ofiso val.: Pirm., antr., treč. ir penkt. nuo 2 iki 4 ir nuo 6 iki 8 v. v. Šešt. 2—4 v. popiet ir kitu laiku — pagal susitarimą.

Tel. ofiso HE 4-2123, rez. GI 8-6195
DR. V. P. TUMASONIS
CHIRURGAS
2454 West 71st Street
Priima ligonis pagal susitarimą. Dėl valandos skambinkit tel.: HE 4-2123 nuo 1 iki 8 val. popiet, kas dien, išskyrus trečiad. ir šeštad.

Telefonas — GRovehill 6-2828
DR. A. VALIS-LABOKAS
GYDYTOJAS IR CHIRURGAS
2524 West 69th Street
Specialybė: AKUŠERIJA ir MOTERŲ LIGOS
Valandos: nuo 1-4 ir 6-8 val. vak. Šeštadieniais nuo 1-4 val. popiet. Trečiadieniais uždaryta

Tel. PRospect 6-9400
DR. ONA VAŠKEVIČIŪTĖ
(VAŠKAS)
GYDYTOJA IR CHIRURGĖ
6248 South Kedzie Ave.
Ofiso val. kasdien: 2-4; 6-8. Šeštad. nuo 2 iki 4. Treč. ir sekm tik skubiais atvejais ir susitarus.

Tel. ofiso PR 6-6446, rez. HE 4-3150
DR. F. C. WINSKUNAS
GYDYTOJAS IR CHIRURGAS
2420 W. Marquette Road
Val. nuo 2 iki 4 v. v. ir 7 iki 8 v. v.
Trečiad. ir šeštad. pagal sutartį.

DR. P. Z. ZALATORIS
GYDYTOJAS IR CHIRURGAS
1821 So. Halsted Street
Tel. ofiso CA 6-0257, rez. PR 6-6659
Rez. 6600 So. Artesian Avenue
Val.: 11 v. ryto iki 3 v. p.p., 6-7 v.v.

DR. STASYS ŽMUIDZINAS
GYDYTOJAS IR CHIRURGAS
Staigiai susirgus arba susižeidus (Emergency), šaukite telefonu — 434-6967 nuo 2 valandos po pietų ligi 5 valandos ryto kasdien

Apsimoka skelbtis "DRAUGE", nes jis plačiausiai skaitomas lietuvių dienraštis. Gi skelbimų kainos visiems prieinamos.

VALANDOS:
Pirmad. nuo 12 iki 8 popiet
Antrad nuo 9 iki 4 popiet
Trečiad. uždaryta visą dieną
Ketvirtad. nuo 9 iki 8 popiet
Penktad. nuo 9 iki 8 popiet
Šeštad. nuo 9 iki 12:30 p. p.

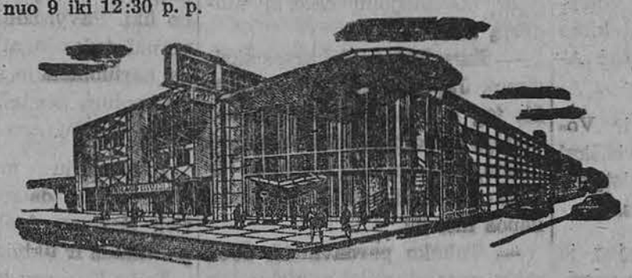

Chicagos Savings bendrovės naujai padidinta įstaiga su dviem kiemais automobiliams užima 290 pėdų plotį. Tai viena įdomiausioji ir mūsų klijentų patogumui puikiausiai įrengta įstaiga Chicagoje. Aukšti dividendai, apdraustas saugumas, skubus ir malonus patarnavimas.

Taupykite ir skolinkite pinigus Amerikos Lietuvių Sostinėje — Marquette Parko apylinkės centre.

Current Dividend up to 4¼%

CHICAGO SAVINGS & LOAN ASSOCIATION
6245 South Western Avenue. Chicago 36, Illinois GRovehill 6-7575

JAV užsienio politika ir

TRAGIŠKĄSIS POKARIS

Šio pokario tarpsnyje neišspręsti politiniai klausimai tapo kraujuojančiomis žaizdomis.

Sovietai, talkininkaujant vakariečiams, ne tik iškėlė kolonijų klausimą, bet jas paskelbė nepriklausomomis valstybėmis. Teliko kolonijos Rusijoje.

JAV, Anglija ir Sovietai pakartotinais atvejais sutarė ir skelbė, kad bus leista visoms tautoms apsispręsti ir savaimingai tvarkytis. Vakarietiškasis imperializmas palaužtas, bet išugdytas Rusijos imperializmas komunizmo priedangoje.

Per ištisus 17 metų nuo karo pabaigos JAV ir vakariečiai taikstėsi prie sovietų, vedė neužsibaigiančias derybas, protarpiais trukdė komunizmo įsigalėjimą Graikijoje, Korėjoje, Pietryčių Azijoje, tačiau nepadarė išvadų: palaužti rusiškąjį imperializmą, tesėti pažadą išlaisvinti pavergtas tautas ir plačiu mastu įgyvendinti tautų apsisprendimą.

Rytinis Berlynas prarastas, Potsdamo susitarimas sulaužytas, kaip ir daugelis sutarčių, o dėl vakarinio Berlyno pradėtos toli siekiančios pavojingos derybos, tebevykstančios nūdieną.

Artimuose Rytuose yra neramumų židiniai. Azijoje kraštų padaryti skaldymai, kaip Korėjoje, Vietname, kuriame įsiliepsnojo nauji komunistų priešpuoliai. Laosas lūkuriuoja savo lemties, kuri bus labai panaši į neutralaus Pabaltijo likimą.

Mažųjų karų tarpsnyje vyksta nesutarimai tarp vakariečių. JAV - Prancūzijos santykiai labiau įtempti, kaip tarp rusų ir kinų. JAV polėkiai daryti nuolaidas sovietams rado nepalankų atgarsį Europoje ir Azijoje. JAV nepagarbiai minimos daugelyje kraštų dėl jų teisių pažeidimo. Pietų Amerika tebėra sąmyšio ženkle. Afrikoje prasidėjo politinis rūgimas. Visa tai įvyko per trumpą tarpsnį, kurio pradžioje JA Valstybės turėjo priemones tvarkyti pasaulio klausimus.

*

JAV buvo įsitikinusios, kad joms lemta pasaulį valdyti vien dėlto, kad jos esančios turtingiausios, kariškai pajėgiausios ir naudojasi demokratijos laisvėmis.

JAV greitai praranda ne tik vadovavimą užsienio politikoje ir vyravimą ūkyje. Augantis valstybės įsiskolinimas be ypatingo reikalo, švaistymasis gėrybėmis, netikslingas viešasis ūkininkavimas, biudžeto nesubalansavimas, krašto mokėjimų nesuvedimas, aukso fondo mažėjimas ir pakitimas pažiūros į dolerį Europoje daro įtakos ir užsienio politikai. Pasikartojanti ūkiniai atoslūgiai, nervingumas biržoje, ūkinis sustingimas, nors pramonės pajėgumas du kartu didesnis už sovietų, trukdo visa galia įsijungti į ūkinį rungtyniavimą su sovietais.

Gyrimasis sava demokratine santvarka mažiausia įtikina europiečius, kurie valstybiniuose reikaluose yra visa galva amerikiečius praaugę. Net naujosios valstybės Afrikoje ir Azijoje nėra linkusios pasisavinti amerikietiškos santvarkos, kurią bando joms įteikti lyg kokią ideologiją.

Valstybės departamentas pamiršo ką jis buvo pažadėjęs praėjusio karo metu nuniokotoms tautoms. Jis ir iki šio meto neturi ryškios užsienio politikos ,kad žodžiai atitiktų darbus. Jis ne vadovavo, bet taikstėsi sovietams ,kurie iki šio meto JAV tebevedžioja pasitarimų džiunglėse. Jis jau 1949 m. pajuto sovietų grasymus. Bet ir nuo to meto tenkinosi skelbimu įvairių prielaidų, bet nesiryžo stoti į kovą.

*

Valstybės departamentas spėjo išsigarsinti užsienio politikos planuotojais. Anuometinis planuotojas George F. Kennan, vadinamas Rusijos reikalų žinovas, pasižymėjo ne tik neatsargiais ir Pabaltijo valstybes įžeidžiančiais pareiškimais. Vėliau jis tapo Adam Rapacki, Lenkijos užsienio reikalų ministerio ir sovietinių kėslų įgyvendintojo vidurinėje Europoje, talkininku. Dabartinis JAV ambasadorius Belgrade ėmė piršti neutralią vidurio Europą, kuri būtų lieptu toliau žengti. Ir J. Rusk nepertoliausia šios sampratos.

Nūdienis planuotojas Walt W. Rostow numato politines krizes ir didelius nervų bandymus. Jis teranda mažytę pro švaistę ginti naujųjų valstybių nepriklausomybę. Aišku, jis nutyli tautas, kurios tapo rusiškojo imperializmo aukomis.

*

Rostow pripažįsta, kad JAV teko išskirtina ir plačios apimties istorinė atsakomybė. Deja, ji nebuvo tinkamai suprasta ir pajusta. Kai sovietai užsispyrę siekia vidinio sustiprėjimo ir įsigalėjimo pasaulyje, JAV leido iškilti didelės apimties naujiems klausimams. Buvęs branduolinių ginklų monopolininkas atsidūrė grėsmėje. Apsiginklavimas spartinamas, bet tuo pat metu sovietai atgaivina mažuosius karus. Propagandos srityje JAV pralaimi. Prieš akis iškyla ūkinis rungtyniavimas. Visų sričių ginklai naudojami naujose varžybose. Nūnai JAV nejučiomis turi įsijungti atidėlioton kovon. Nusiginklavimas — bergždžios viltys, kai branduolinių ginklų bandymais užteršia žemės atmosferą.

Katalikas misijonierius Matt Menger buvo paklaustas, ką JAV turi daryti Laose, nuskambėjo atsakymas: tesėti savo pažadus, nes jos pakartotinai pažadėjo ginti kraštą (U. S. News, 1962.VI.11). Tesėti pažadus, atstatyti sugriautą pasitikėjimą, sutvirtėti krašte ir, misijonieriaus žodžiais, sukurti ryškią, vieningą užsienio politiką — šios dienos svarbiausi uždaviniai.

Gediminas Galva

Spaudoje ir gyvenime

KAIP IŠNAUDOTOJA KOMPARTIJA TEISINASI

Okupuotoje Lietuvoje, kaip ir pačioje Sovietų Sąjungoje, darbininkas taip žiauriai išnaudojamas, kad kompartija, pakėlusi mėsos ir pieno gaminių kainas, nebežinojo, ką daryti, ir birželio 1 d. "Tiesoje" paskelbė pasiaiškinimą, kodėl taip darbininkas ir kolchozininkas yra išnaudojamas. Paaiškinimas yra didžiulis, iš kurio aiškiai matyti, koks baisus skurdas ir kokia netvarka tebeviešpatauja komunistinėj diktatūroj.

Kolchozų tijūnų gausybė

Kolchozuose pilna įvairių partorgų, komsorgų ir kitokių įvairiausių komunistinių išnaudotojų ir kompartijos patikėtinių, kad dirbančiųjų labai maža. Visi tie ponai turi būti išlaikomi vargšų dirbančiųjų, komunistinio dvaro vergų. Vergas niekada nebuvo spartus darbininkas, o išnaudotojų daug, todėl kolchoze gaminių kainos labai aukštos. Štai kaip rašo "Tiesa":

"Todėl mūsų šalyje dar daug kolūkių, kuriuose gyvulininkystė duoda ne pelną, o nuostolius ir kartais netgi suryja tas sankaupas, kurias kolūkiai gauna kitose savo ūkio šakose. Negalima nesusimąstyti apie tokius skaičius. 1 centnerio galvijų (gyvu svoriu) savikaina 1960 metais buvo 91,6 rublio, 1961 metais — 88 rubliai, o supirkimo kaina — 59,1 rublio; centnerio kiaulienos savikaina 1960 metais buvo 122,6 rublio, pernai —

(Nukelta į 6 psl.)

PAVOJINGOS UŽSIENIO POLITIKOS IDĖJOS

Jas perša valstybės sekretorius Dean Rusk

JUOZAS DUBURYS

— Kas yra Rusk? — klausia Bonna ir Paryžius, kai rinkimus laimėjęs prez. Kennedy pasikvietė šį viešumai mažai žinomą vyrą vairuoti Amerikos užsienio reikalų politiką. Spaudos komentatoriai spėlioja, kad naujasis valstybės sekretorius neves savos politikos, o bus pasiaugus prezidento idėjų vykdytojas.

Lietuvių spaudoje karštieji Kennedy šalininkai džiūgavo, pranašaudami šviesias dienas pavergtiesiems ir pasauliui, kitų, atsargesniųjų ,balsuose girdėjosi ir nerimo gaidų.

Lietuvos nenaudai

Kas siunčia laiškus į Lietuvą, netrukus pastebėjo, jog laiškų siuntimas pabrango. Krašto administracija tyliai Lietuvą integravo į Rusijai nustatytą pašto tarifą. Iki tol pavergtieji Pabaltijo kraštai naudojosi Vakarų Europai taikomu tarifu.

Po kiek laiko pasklido gandai apie pasiuntinybių uždarymo galimybes. Vieni mūsiškių karštai įrodinėjo, kad tai iš piršto išlaužtas melas, kiti gi manė, kad pagrindo susirūpinimui yra. Kai kurie veiksniai ,atsilankę Washingtone, tvirtais teigimais ramino visuomenę, o buvo net ir tokių "20-ties metų patirtį" turinčių "ekspertų", kurie teigė, jog Rusk ir Stevensonas, net ir pats prezidentas mūsų reikalais rūpinasi ir daro viską, kas mums šiuo metu naudingiausia.

PRAGAIŠTINGA RUSK INICIATYVA

O vis tiktai ateitis nėra šviesi. Rodosi pragaištingų ženklų. Valstybės sekretorius Rusk, regis, apsisprendęs siekti susitarimo su rusais ir kinais net ir pavergtųjų sąskaita.

Pirmiausia, kaip gerai informuoti korespondentai — Robert S. Allen ir Paul Scott — iš Washingtono praneša, Rusk nori likviduoti pavergtųjų Europos tautų klausimą, kaip svarbiausią kliūtį, siekiant susitarimų su rusais. 1959 m. Amerikos kongresas priėmė rezoliuciją, pagal kurią prezidentas kasmet liepos mėn. trečiąją savaitę skelbdavo "pavergtųjų tautų savaite", prijungdamas reikalavimą pravesti laisvus rinkimus Pabaltijo valstybėse, Lenkijoje, Čekoslovakijoje ir t. t. Šiais metais Rusk prezidentą įtikinėja nuo tokios proklamacijos susilaikyti, kad nebūtų pakenkta deryboms su rusais dėl Berlyno.

Rusk pastangos sudaryti nepuolimo paktą tarp Nato ir Varšuvos s-gos valstybių, ieškojimas kontaktų su komunistine Kinija, kai kurie jo nurodymai Amerikos informacijos tarnybai patvirtina užsienio politikos nerimą kelenčią kryptį.

Kas prilaiko Rusk?

Aukščiau išdėstytas pažiūras Rusk pirmiausia stengiasi įpiršti svarbiausiai vyriausybės politiką lemiančiai institucijai — Tautinei Saugumo tarybai. Jis aiškina, kad turi būti padaryta eilė radikalių užsienio politikos pakeitimų. Tik, esą, bėda, kad kongresas ir viešoji opinija tiems pakeitimams esanti nepalanki. Savo paruoštame ir tarp Tautinės Saugumo tarybos narių platinamame dokumente, vad. "policy paper", valstybės sekretorius Rusk įrodinėja: "Rimčiausią vidaus problemą, su kuria susiduria prezidento užsienio politika, sudaro esanti spraga tarp administracijos iš vienos pusės ir tarp kongreso bei visomenės iš kitos pusės... **Tai yra spraga tarp šių dienų politinės realybės ir praeities politinių prielaidų** (! J. D.). Jei šių skirtumų nepasiseks išlyginti, administracijai gręsia labai rimti susidūrimai su kongresu tuo metu, kai mes bandome pasiekti eilės susitarimų su Sovietų Sąjunga ir komunistine Kinija".

Toliau tame pačiame rašte Rusk nurodinėja, kad prezidentas, jo politiniai patarėjai ir administracijos pareigūnai turi imtis plačios akcijos įtikinti kongreso narius ir visuomenę, kad užsienio politikoje reformos reikalingos, nes jas diktuoja "mūsų derybos su Sino-Sovietų bloku". Pirmasis į šį kvietimą entuziastingai atsiliepė ambasadorius Jungtinėse Tautose Adlai Stevenson, birželio 8 d. pareiškimu labai triukšmingai gindamas naująją politinę liniją. Skraidąs ambasadorius Harrimanas šią politiką vykdo praktikoje, spausdamas antikomunistinę Laos grupę eiti į koaliciją su savo krašto priešais komunistais. Pasižvalgius, šios "naujosios politikos" apraiškų pamatysime ir daugiau.

KONGRESAS MAIŠTAUJA

Spragų susidarė ir Europoje. Rusk politika iššaukė stiprias reakcijas, ypač Prancūzijoje ir Vokietijoje. Atmesdami naujai suformuotą Amerikos užsienio politiką, Europos "amžinieji priešai" šiuo metu yra suartėję kaip niekad istorijoje. Rusk asmeniškai skuba ten spragų kaišyti.

Maištauja ir JAV kongresas. Tokie įtakingi demokratai, kaip sen. Dodd, sen. Lausche, sen. Thurmond ir kt. kietai kritikuoja Amerikos politiką Konge, Laose, Europoje ir t.t. Birželio 6, ignoruodamas prezidento ir Valstybės departamento intervenciją, senatas nubraukė komunistiniams kraštams ekonominę pagalbą. Tiesa, kitą dieną, Kennedžio ir Rusko spaudimo neatlaikęs, nutarimą pakeitė, tačiau maištaujanti dvasia liko.

Mūsų viltys

Šioje rūškanoje tikrovėje ir mums tektų persvarstyti kovos už Lietuvos laisvę taktiką. Šiaip ar taip pagrindinės mūsų viltys šiuo metu turėtų būti sudėtos

(Nukelta į 4 psl.)

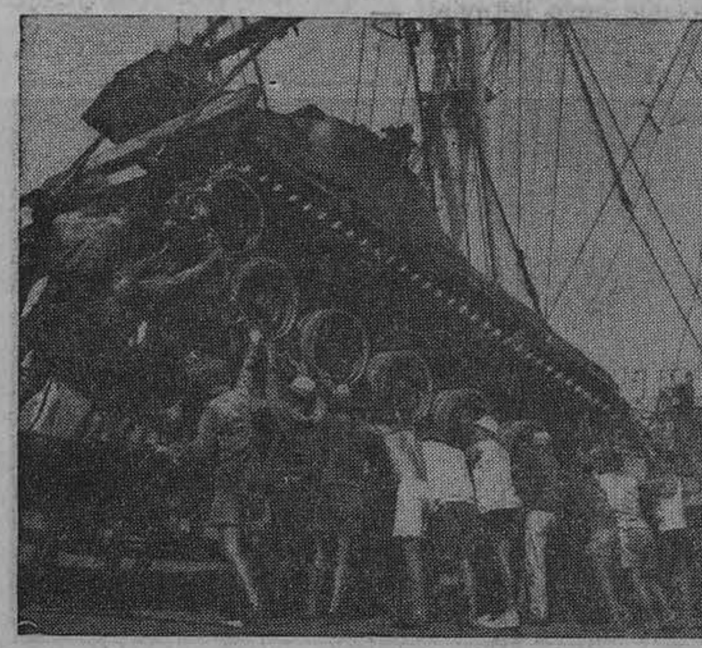

Thailande vietos darbininkai padeda iškelti Amerikos tankus Bangkok mieste, kurie atgabenami norint apsaugoti valstybę nuo komunistinės grėsmės. (UPI)

Kasdienybės kronikos

Thailandas, Burma, Kambodija, Malajai...

KĘSTUTIS GAIDŽIŪNAS

Thailando kraštas apima 198.270 ketvirtaines mylias, truputį mažesnis kaip kartu sudėjus Wyoming ir Colorado valstijas. Turi 25.500,000 gyventojų, — arba dešimt kartų daugiau kaip Wyoming ir Colorado.

Thailandas yra Pietryčių Azijos Sutarties Organizacijos (SEATO) narys. Davė 1.500 kariu Jungtinių Tautų pajėgoms Korėjos konflikte. Kraštą valdo karalius Phumiphol gimęs Cambridge, Mass., kada jo tėvas Harvarde stiudijavo mediciną.

Bet faktinas Thailando valdytojas yra maršalas Sarit Thanarat, valdžią perėmęs 1958 metų sukilime. Stipriai provakarietiškas, jis pakvietė JAV karines įgulas į Thailandą.

Karo metu pagelbėjo Kinijai

Burma apima 261,709 ketvirtaines mylias — beveik Texas valstijos dydžio. Turi dvigubai daugiau gyventojų, kaip Texas — 20.662,000. Britų kolonija iki 1948 metų, sudaranti 1000 mylių ribas su Raudonąja Kinija.

Kraštas valdomas generolo Ne Win, kuris praeitą vasario mėnesį perversmu paėmė valdžią į savo rankas. Burma politiniu atžvilgiu yra griežtai neutrali. Antrojo Pasaulinio karo metu kraštas buvo išgarsėjęs dėl savo "Burmos kelio" — 700 mylių tiekimo linijos Kinijon.

Septyni iš dešimties gyventojų dirba žemdirbystėje — daugiausia ryžių auginime. Šiaurinėje Burmos dalyje auginamas opiumas. Religijos atžvilgiu budistai sudaro 85 procentus gyventojų skaičiaus.

Kambodijos valstybė

Kambodija apima 66,950 ketvirtaines mylias — truputį mažesnis kaip Washingtono valstija, turi 4,845,000 gyventojų. Prancūzų globoj buvo iki 1953 metų.

Kraštas valdomas Norodom Sihanouk, kuris 1955 metais pasitraukė kaip karalius, tapdamas premjeru. Kambodija laikosi neutralumo, gaudama pagalbą iš JAV, Sovietų, Raudonosios Kinijos.

Kambodijoj veikia tik viena 240 mylių ilgio geležinkelio linija. Apie 85 procentai derlingos žemės naudojama ryžių auginimui. Budizmas laikomas valstybine religija.

Malajai ir Singapūras

Malajai apima 50,690 ketvirtaines mylias, — mažesnis už Alabamos valstiją. Turi dvigubai daugiau gyventojų kaip Alabama — 6,278,763. Kraštas priklausė britams iki 1957 metų.

Malajus valdo Raja Palis, vienas iš devynių valstybės princų, kuris 1961 metais buvo išrinktas penkių metų terminui. Krašto kariuomenė sutriuškino komunistų sukilėlius ilgai trukusiame (1948-60) partizaniniame kare. Malajai yra pasaulio didžiausios naturalios gumos gamintojas. Islamas yra valstybinė religija.

Singapūro sala apima 217 ketvirtaines mylias — virš penkis kartus mažesnė kaip Rhode Island valstija. Gyventojų skaičius du kartus didesnis už Rhode Island — 1,550,000.

Kraštas pats valdosi, nors ir yra britų globoje. Ekonomija paremta sostinės, Singapūro strategine vietove, kuri laikoma pagrindiniu tolimųjų Rytų uostu.

Singapūras vartoja ne keturias oficialias kalbas — anglų, malajų, kinų ir tamilų. Didžiausios religinės grupės susideda iš islamo ir budizmo.

VYTAUTAS VOLERTAS

UPĖ TEKA VINGIAIS

ROMANAS

— Vargdienės esam, darbu duoną pelnom, tai kaip žiūrėsi nepagelbėdama, kai matai aną viena ranka vandenyje grebojantis? Tiesa, gyvatė iš jos ne maža. Išmanytų, tai mirtinai sukandžiotų, liežuviu kaip lopeta užplaktų rupūžė šita. Bet jai moteriškei taip pat ne pyragai. Vaikų krūva, vyras išgeria, gi ta ranka... Gerai, žinos, kaip kitą kartą kabintis! Mažiausiam paltuko reikėtų, nes iš karto pamėlynuoja, kieman išbėgęs. Bet kur ji vargdienėlė paims, — pagalvodavo atsidusdama ir taip stipriai imdavo tarkuoti Zinevičienės skalbinius, kad net galva svaigdavo. Juškelienė pasižiūrėdavo skersom ir neišmanydavo, ką sakyti. Tiesiog Dievo stebuklas!

Vyrai taip pat persimainė. Pirma Zinevičius Pasiaurai gero žodžio nesurasdavo, kvailiu laikė, o dabar sėdėjo pas jį vakarais ir skundėsi. Pasiaura tyliai klausydavosi, nusvilintą suktinę ant lūpos pasikabinęs ir, žodžio netaręs, linkčiodavo galva pritardamas, kai Zinevičius sustodavo kalbėjęs ir laukdavo, ką Pasiaura sakys.

O Jasaičiai tapo pilnais kiemo piliečiais. Kiekvienas kalbino juos, nuoširdžiai pasakojosi bėdas, juokavo. Nors ir anksčiau sugyveno gražiai, bet jautėsi kažkoks atstumas ir nepasitikėjimas. Tik po krikštynų išnyko užtvaros, ir sveikinantis niekas akių šonan nesuko.

— Pats, matyt, iš biednų pareina, tai nesikelia puikybėn. Nors ir valdininkas, bet žmogus kaip ir mes, — svarstė Jasaičių kaimynai.

— O kuo skirsis? Tiek, kad mokytas.

— Ale į kitus pažiūrėk! Gero žodžio darbininkui neranda. Nueisi reikalu kokion įstaigon, tai stovėsi prie durų, nes ne taip gražiai pasirėdęs, ne skystimais kvepi, o dūmais atsiduodi.

— Jau taip nėra. Laikai pasikeitė, ir valdininkai nuolaidesniais tapo. Kas anksčiau vietas užėmė? Gi visi ponai!

— Tiesą sakai. Pirma tik turčiai vaikus mokslan leido, už tai ir buvo sunku susikalbėti, nes patys vargo nematė. Dabar kitaip. Daugiausia visi nuo ūkių pareina, ir iš darbininkų ne vienas išsikapstė aukštyn.

— Kai tik manasis baigs pradinę, siųsiu ir aš toliau. Jei tik norės mokytis, — netyčia Pasiaura atskleidė savo slaptas mintis.

— Aš nuo pirmos dienos mačiau, kad abu geri žmonės, — baigdavo pokalbius Matukonis.

Per krikštynas Tomas susitarė su siuvėjais dėl naujos eilutės, už tai po savaitės išsirengė pas juos. Didelio kambario viduryje tiesėsi ilgas stalas, apkrautas medžiagomis, o pasienyje glaudėsi dvi kuklios lovos, taip pat storai apdėliotos. Per nepridengtus langus kiemas matėsi kaip ant delno, jog, regis, ir ropojančią skruzdę įžiūrėtum.

Abu siuvėjai Jasaitį sutiko, linksmai pašokdami nuo palangės, juokėsi ir kalbėjo apie krikštynas. Tik už gero pusvalandžio ėmė jį matuoti, į visas puses sukinėdami, čia ranką prašydami pakelti, čia patys priklaupdami, matuoklę tiesdami nuo juostos iki pat žemės. Sienos buvo nukabinėtos švarkais be rankovių ar apikaklių, ir iš po vieno kyšojo dalis paveikslo ar padidintos fotografijos. Ten matėsi pusė arklio su baltais užpakalinių kojų pabarzbdžiais, ir Tomas pirštais kilstelėjo švarko skverną. O gi tai buvo ta pati nuotrauka, kurią Jasaitis gavo autobuse iš Skridulio, savo uniformuoto bendrakeleivio, vasarą vykstant į laidotuves. Tik gerokai padidinta, kad net kiekviena ulioniška saga blizgėjo, kaip saulė danguje.

— Pažįstami esate? — užklausė Jasaitis.

— Kaip gi! Tikras brolis! — atžėrė jis su pasididžiavimu.

— Buvo ulonas, dabar policininku pasieny. Mums nemažai pagelbėjo: siuvamą mašiną nupirko. Antrąją patys šiaip taip susigraibėme.

— Puikus vyras. Žinau jį. — Ir Tomas papasakojo, kaip kelionėje sutiko siuvėją brolį.

Nuo šios dienos siuvėjai tapo Jasaičių giminėmis.

12.

Kaip Jasaičiai susibičiuliavo su Jonuškais, nė patys gerai negalėtų pasakyti, nes juos suartino ištisa eilė nežymių atsitikimų, tiek menkų ir nereikšmingų, kad net galvoje nebuvo užkliuvę. Šios dvi šeimos sugyveno gana artimai, nors abu Jonuškai amžiumi Jasaičius buvo pralenkę, o jų berniukas pereitą rudenį buvo pradėjęs gimnaziją lankyti.

Abi moterys nesiveržė toli už savo namų ir tenkinosi pasiporindamos apie kasdieninius reikaliukus, gi Tomui, ekonomija besidominčiam, Jonuška buvo idealus pagelbininkas, nes turėjo aukštas pareigas vienoje iš pagrindinių miesto įmonių. Tiesa, ne iš karto šioje srityje pakliuvo, o atėjo užuolankomis, pradėdamas nuo kariuomenės. Jo ankstesni pažįstami vaikščiojo žvaigždėti ir aukštai išpūstomis krūtinėmis, tvarkė pulkus, plušo vyriausiam štabe. Tai vis daugiausia tie, su kuriais Jonuška kartu žaidė gyvybe Nepriklausomybės kovų laikotarpy, įsijungęs iš mokyklos suolo ir greitomis tapęs karininku.

Kovose neturėjęs sau lygaus, taikos metu kareivinėse šviesiai nežėrėjo, nes ten, kur reikėjo mokėti negirdėti, nematyti ir gražiai nusilenkti, Jonuška netiko dėl savo kietų principų. Viskas, ką jis darė, privalėjo turėti aiškų tikslą. Tik tokį tikslą matydamas, jis plušo iki pavargimo.

(Bus daugiau)

GRAŽI LIETUVIŠKO STILIAUS BAŽNYČIA

Gegužės 27 d. pašventinta Maspeth, N. Y., lietuvių parapijos naujoji bažnyčia priklauso prie originaliausių katalikų kulto pastatų.

Lietuviams tas faktas teikia trigubą pasididžiavimą ir džiaugsmą: pirma, tai yra labai vykęs architektūrinis kūrinys, antra, tame kūrinyje vykusiai panaudoti lietuviški meno motyvai ir trečia, tas kūrinys yra perdėm lietuviškas produktas — ir kūrybinis genijus ,ir techniškasis meistriškumas, ir administracinis sugebėjimas.

Prel. Jonas Balkūnas, parapijos klebonas, nepabūgo rizikos statyti neįprasto stiliaus bažnyčią ir jos statybą bei vidaus išpuošimą pavesti lietuviams "dypukams". Tik toji aplinkybė, kad jis yra vienas iš vyskupo patarėjų, palengvino jam statybos planus pravesti per kūrijos labirintus. Bet toji pat aplinkybė dėjo ant jo pečių didelį rūpestį — kas gi bus, jei tie "dypukai" ką nors blogai padarys?

Puikus kolektyvinis darbas

Ačiū Dievui, kad tiems "dypukams" viskas gerai pavyko. Arch. Jonas Mulokas su šios bažnyčios projektu pasirodė kaip pilnai subrendęs architektas, kuriam iš visos širdies linkėtina išplaukti į plačius vandenis Inž. Kosmas Balkus dailiai įkūnijo architekto įdėjas, jam sumaniai talkininkavo statybininkas Jonas Stankus, o vidų išpuošė-išgražino dail. Vytautas Jonynas, sukūręs ne tik daugybę (apie 40) vitražų, bet ir altorius, komunijos grotelius, žvakides ir kitus rakandus.

Ypatingą įspūdį daro jo sukurtas didysis altorius ir jo fonas — Kristus Taboro kalno garbėje prisiglaudęs prie puošnaus lietuviško stiliaus kryžiaus, kuris proporcinguose nuo toliuose padėtas ne tik užpildo didžiulę sieną, bet ir sutraukia į save visą dėmesį. Simetriškai šonuose išdėstyti trys apaštalai ir su Kristumi kalbėję du prana šai — Taboro stebuklo liudininkai. Taboro scena ten pavaizduota todėl, kad bažnyčia turi Kristaus atsimainymo titulą.

Nors viskas, kas šion bažnyčion patenka, turi derintis su aplinka ,tačiau pradžiai padaryta ir nuolaidų praeities liudininkams ir daugelio metų pažįstamiems — iš senosios bažnyčios — rūsio čia laikinam apsigyvenimui atvyko Kryžiaus kelio stotys ir kelios statulos. Manoma, kad jos ten ilgai neužsibus.

Žodį tarti apie vitražus tenka kompetetingam meno kritikui, todėl man nedera čia kištis. Man atrodo, kad jie puikūs tos rūšies meno kūriniai.

Įspūdingas aukotojų sąrašas

Maspetho parapija suorganizuota 1908 m. Pirmąją bažnyčią jai statė kun. N. Petkus. Bažnyčiai ir klebonijai pastatyti išleista tada apie $20,000, ir tai buvo vienų tik lietuvių sudėti pinigai.

1914 m. kun. N. Petkus išvyko kiek toliau į rytus organizuoti lietuviams kitos parapijos — dabartinės Apreiškimo parapijos. Jo vieton atvyko kunigas Milukas, čia išbuvęs iki 1933 m. Jo buvimo metu bažnyčia degė du kartus — 1919 ir 1925 m. Pirmą kartą apdegusią pasisekė sutvarkyti pamaldoms, bet antrą kartą sudegė iki pamatų. Lietuviai su pamaldomis prisiglaudė šv. Rapolo bažnyčioje, o paskui nusipirko nebenaudojamą šv. Stanislovo bažnyčią ir kaip skruzdės sukibę ją padarė sava bažnyčia.

Nauji laikai Maspetho parapijoje prasideda su prel. Jono Balkūno atvykimu 1933 m. spalio 1 d. Kai 1958 m. parapija šventė auksinį jubiliejų, prel. Balkūnas jau čia buvo išbuvęs klebonu 25 m. Jo vadovybėje parapija stiprėjo, gausėjo, plėtė visokią veiklą per draugijas, pats prelatas čia bebūdamas įsijungė į pirmaujančių Amerikos lietuvių veikėjų būrį.

Suprantama, kad nusipirktoji apleistoji bažnyčia negalėjo patenkinti lietuvių — imta planuoti naujos bažnyčios statybą naujoje vietoje. Nupirkta žemė, pastatytas rūsys ir ten laikinai apsistota. Laikinumas ilgai užtruko, nes prasidėjusi didžioji ūkinė krizė sustabdė pinigų telkimą. Bet 1954 m. jau rimtai imta organizuoti statybos fondą ir tas darbas truko 8 metus. Daryti įvairūs planai bet vis susilaikyta nuo statybos tai dėl vienos, tai dėl kitos priežasties. Planai prastinti, siekiant mažinti išlaidas. Bet kai užsimota statyti, tai kaštai kiek viršys pusę milijono dol. Statyba truko apie 22 mėnesius.

— Kaip sutelkėt tiek pinigų? — paklausiau prelatą vieną vakarą, gavusį progos pasikalbėti bažnyčios šventinimo iškilmei praėjus.

— Dosnūs buvo lietuviai! — susijaudinęs atsakė prel. Balkūnas. — Vieningi buvome ir ištvermės nepritrūkome, todėl ir ištesėjome. Pažiūrėk aukotojų sąrašą ir ten daugiau ką pamatysi.

Aukotojų sąrašas tikrai įspūdingas. Tarp lietuviškų pavardžių daug ir nelietuviškų. Didžiąją auką betgi sudėjo lietuviai, tačiau jiem padėjo ir airiai, lenkai bei italai, kurie gausiai lanko lietuvių bažnyčią ir savo auką daugumoje sudėjo per rinkliavas bažnyčioje.

— Ar skolos liks daug, prelate? — bandau išgauti paslaptį.

— Gal truks 25,000 dol., o gal ir ne.

Graži ir gracinga

Didžiuojasi prel. Balkūnas savo parapiečiais ir, be abejo, džiaugiasi, kad taip laimingai pasibaigė jo statybinės bėdos. Juk su šia statyba maspetiškiai nutrenkė du kiškius — naują bažnyčią uždėję ant jau turėto rūsio, šį pastarąjį pavertė gražia sale su 500 sėdimų vietų. Bažnyčioje yra 640 sėdimų vietų.

Bet kas patikės, kad bažnyčia tokia didelė? Juk žiūrint į ją iš priekio, ji atrodo tikrai mažytė — tik didelės lietuviškos daržinės nukeltas ir ant žemės padėtas stogas. Bet mus čia klaidina vietos kalnuotumas ir frontui parinkto stiliaus prašmatnumas. Kai apeini aplink ir pamatai visą pastatą iš šonų ir galo, tai tik tada įsitikini, kad bažnyčia yra didelė. Ir pakartotinai reikia pasakyti, kad ji graži, lengva ir gracinga. Tik ras deimančiukas — kaip pasakytų Tumas-Vaižgantas, jei tebebūtų su mumis.

O. Labanauskaitė

Maspetho lietuvių parapijos naujosios bažnyčios didysis altorius, dail. V. Jonyno kūrinys. (Foto Jonas Sidtis)

Brooklyno vyskupas Bryan J. McEntegart su palyda ateina šventinti naujosios bažnyčios. (Fot. Jonas Sidtis)

Nebuvo nuostolių

Gangsteriai nužudė turtingą biznierių. Rytiniai laikraščiai aprašinėjo įvykį su visomis smulkmenomis ir komentarais. Vienas laikraštis savo straipsnį baigė taip: "Visa laimė, kad nužudytasis savo pinigus ir brangenybes laikė banke, todėl didesnių nuostolių neturėjo".

PAVOJINGOS IDĖJOS

(Atkelta iš 3 psl.)

į kongresą, kuris reflektuoja idealistinės visuomenės nuotaikas. Vyriausiojo Lietuvos Išlaisvinimo Komiteto rekomendacijos pastarajame atsišaukime teisingos: Lietuvos išlaisvinimo klausimų apeliuoti į viešąją opiniją, ypač remiant kongresan įneštąsias rezoliucijas. Ir daugiau negu mįsle tampa Alto sekretoriaus viso Alto vardu dar vis vedama kova prieš tas rezoliucijas. Juk neseniai buvo bendra Vliko ir Alto konferencija bendros veiklos gairėms nustatyti. Ar dar vis tebesityčiojama iš visuomenės kantrybės ir sudėtų aukų? Taip pat ar neturėtų savo sprendimus dar kartą peržiūrėti tie mūsų politinio gyvenimo autoritetai, kurie skelbia, kad rezoliucijas į tautos atstovybes galim nešti tik tuo atveju, kai turima užtikrinimų, kad jos būsiančios priimtos.

Kas tokį užtikrinimą gali duoti? Ką daryti, kai tokio užtikrinimo negaunama? Ar pakanka pasikliauti kai kurių Washingtono pareigūnų pažadais? Ar jie daugiau verti, negu saugumo organų, dėl kurių neseniai buvo padarytas dramatinis įspėjimas (žiūr. 1962. VI. 2 DRAUGAS — Vlikas, Altas, Bendruomenė)? Ar Vliko atsišaukime pareikštas raginimas kitų kraštų parlamentuose išsirūpinti pa našių rezoliucijų ,kokias išsirūpino losangeliečiai, nesiremia gilesne politinės realybės samprata? Į Vliko raginimą rimtą dėmesį turėtų atkreipti atskirų kraštų Lietuvių B-nės centrai. Los Angeles veikėjai, kiek žinoma, jau prieš kelis mėnesius pa našias sugestijas yra pateikę PLB valdybai.

Nudilo plunksnos berašant ir akys beskaitant, bet vėl norisi paklausti: **kas nustato mūsų politinės akcijos tikslus ir kas nurodo priemones?** Į tą klausimą kartą turime atsakyti. Gana patiems iš savęs tyčiotis.

Visuomenė turėtų vadovautis Vyriausiojo Lietuvos Išlaisvinimo Komiteto autoritetu ir, sekdama American for Congressional Action to Free the Baltic States komiteto direktyvomis, laiškais užversti Senato ir kongreso narius.

LAISVĖ, TAIKA IR TEISINGUMAS

Įspūdžiai iš jaunųjų krikščionių demokratų kongreso

Šio šūkio vedini jaunieji krikščionys demokratai susirinko šių metų gegužės mėnesį Caracas mieste, Venecueloje, pirmam pasauliniam kongresui. Buvo atstovaujami keturi kontinentai, o tarp penkiolikos Europos tautų plevėsavo ir Lietuvos vėliava. Lietuvių delegaciją sudarė inž. Venskus iš Paryžiaus ir arch. L. Pabedinskas iš Chicagos. Reikia pastebėti, kad L. Pabedinskas atvyko tik prieš metus iš Prancūzijos, kur jam kartu su inž. Venskum ir kitais delegatais yra tekę daug kartų reprezentuoti lietuvius jaunųjų krikščionių demokratų konferencijose ir kongresuose. Grįžęs iš Caracas L. Pabedinskas mielai sutiko pasidalinti mintimis bendraminčių būrelyje gegužės 27 d. Jaunimo Centre.

Šis kongresas buvo pirmasis pasaulinio masto, kurio tikslas buvo paruošti statutą ir apjungti į vieną uniją viso laisvojo pasaulio jaunuosius krikščionis demokratus, neišskiriant ir Afrikos. Turint galvoje komunizmo pavojų ir norą palenkti laisvame pasaulyje gyvenančio jaunuolio galvoseną savon pusėn, tokios unijos reikalingumas juoba iškilo. Kongreso metu buvo nušviesta ir išdiskutuota šiandieninė politinė situacija, socialekonominiai klausimai bei su jais susijusios problemos. Tai buvo daroma plenumo posėdžiuose bei paskirose komisijose. Krikščioniškosios demokratijos principai padėjo daug Europos ekonominiam apsijungimui, tie patys principai turi padėti išsivystyti ekonominiai ir politiniai prisikeliančiuose Afrikos ir Azijos kraštuose. Kova dėl laisvės šiandien vyksta labiau ideologinėje plotmėje ekonominiu ir socialiniu pagrindu Europa, susijungusi ir subrendusi politiškai ir ekonomiškai gali ir turi daug padėti naujiems kraštams, į kuriuos itin taiko komunizmas. Reikalingas artimas tarpkontinentinis bendradarbiavimas, nes tikslai yra tie patys. Tačiau ne vien ekonominis bendradarbiavimas yra krikščioniškosios demokratijos tikslas. Mes negalime pamiršti paties žmogaus, Dievo kūrinio, kuris gali būti pavergtas ne vien komunizmo, bet ir ekonominio liberalizmo. Tarp konkrečių, iš dienos įvykių išplaukiančių, tikslų buvo užsibrėžta: suaktyvinti politinę veiklą bei ja domėjimąsi jaunime; palaikyti ryšius jaunimo tarpe asmeniniu kontaktu; organizuoti studijas, suvažiavimus; gilinti komunizmo pažinimą ir pasipriešinimą jo totalinėms užmačioms; suaktyvinti bendradarbiavimą jaunųjų krikščionių demokratų su kitomis tarptautinėmis organizacijomis. Tarp daugelio priimtų rezoliucijų buvo priimta ir lietuvių delegatų pasiūlyta, reikalaujanti laisvo tautų apsisprendimo.

Prelegentas pažymėjo, kad kongresas praėjo darnioje ir darbingoje nuotaikoje. Orumo jam suteikė paties Venecuelos prezidento atsilankymas į atidaromąjį posėdį valstybiniuose teatro rūmuose. Taip pat dalyvavo apie 2,000 svečių, gi publikai lauke buvę įtaisyti garsiakalbiai. Vėliau delegatai turėjo priėmimą pas prezidentą jo rūmuose. Lietuvių delegatai visur dalyvavo. Atnaujintos pažintys, užmegzta daug naujų, kas itin svarbu mūsų kovoje dėl laisvės. Daugelis Europos delegatų yra jau įtakingi žmonės politiniame ir valstybiniame gyvenime savuose kraštuose ir Lietuvos bylą palaikyti gyvą jų tarpe labai svarbu.

Amerikos ir Kanados krikščionys demokratai susirenka savo konferencijai Clevelande birželio 16-17 dienomis. Šios konferencijos metu Krikščioniškosios Demokratijos Studijų klubų atstovai turės savo pasitarimą.

J. K.

BUICK'AS - LIETUVIŠKAS AUTOMOBILIS!
NAUJAUSIAS BUICK — V-6!
Šiš vėliausiai išėjęs Buick 2 Dr. Sedan su automatu, Radio ir šild.
Kaina tik $2,227.85
Taksai 89.11
Pilna kaina ... $2,316.96
Dan Kuraitis ● Liet. Prekyba

MILDA BUICK, INC.
907 W. 35th Street, Chicago 9, Ill., Tel. LA 3-2022

ON INVESTMENT ACCOUNTS
4½%
GAUKIT NAMŲ PAGERINIMO IR MORGIČIŲ PASKOLAS PAS MUS!
Mūsų turtas viršija $21,000,000.00
Santaupos, atneštos prieš kiekvieno mėnesio 15 dieną, gaus dividendus už visą mėnesį.
VALANDOS:
Pirmad. nuo 9 iki 4
Antrad. „ 9 iki 4
Trečiadieniais uždaryta
Ketvirt. nuo 9 iki 8
Penktad. „ 9 iki 6
Šeštadien. „ 9 iki 1
District DS Savings
AND LOAN ASSOCIATION
3430 South Halsted Street * Chicago 3 * CLiffside 4-0104
ALBERT J. AUKERS, Prezidentas

AL—TONY DECORATING
Ilgametė patirtis dažyme—dekoravime. Pigu. Sąžininga.
A. DIKINIS. GA 5-5867.
A. BURBATT: 3-885653.

Visi Pittsburgh'o lietuviai KLAUSO IR REMIA
Pittsburgh'o Lietuvių Katalikų Radijo Programą
vadovaujamą
Lietuvos Vyčių Pittsburghe
JI TRANSLIUOJAMA IŠ STIPRIOS IR GALINGOS
WLOA
RADIJO STOTIES BRADDOCKS
Kiekvieną sekmadienį nuo 0:30 iki 2:00 val. p. p.
Visais reikalais kreipkitės šiuo adresu: Lithuanian Catholic Hour Radio Station WLOA, Braddock Pennsylvania

DAINA ELECTRONICS
Sav. inž. A. Semėnas
TV - RADIJAI - JUOST. REKORDERIAI
STEREO FONOGRAFAI - PLOKŠTELĖS
ANTENOS - BATERIJOS - LEMPUTĖS
EL. VIRT. PRIETAISAI - LAIKRODŽIAI
Viskam žemiausios kainos ir garantija
3321 S. Halsted St. - CLIFFSIDE 4-5665

SOPHIE BARCUS RADIO ŠEIMOS PROGRAMOS
Kasdien nuo pirmadienio iki penktadienio 10 iki 11 val. ryto. Šeštadieniais ir sekmadieniais nuo 8 iki 9:30 val ryto. Vakaruškos pirmad 7 val. vak
VISOS PROGRAMOS IŠ WOPA
1490 kil. AM ir 1027 mg. FM
Tel. HEmlock 4-2413
7159 So. Maplewood Ave., Chicago 29, Ill.

VESTUVIŲ NUOTRAUKOS IR AUKŠTOS RŪŠIES FOTOGRAFIJOS MŪSŲ SPECIALYBĖ.
PRECIN PHOTO STUDIO
4068 Archer Ave. Tel. VI 7-2481
(Incorporated)
EDVARDAS ULIS, sav.

BAŽNYTINIŲ PAMALDŲ VADOVĖLIS
yra gaunamas Drauge. Jame yra visos reikalingos maldos ir giesmės bei liturginiai nurodymai. Išleido Kunigų Vienybė. 2 patai syta laida. Kaina $3.50 Užsakymus siųsti: DRAUGAS, 4545 W. 63rd St., Chicago 29, Ill.

MOVING
Apdraustas perkraustymas iš vienų namų į kitus
A. VILIMAS
3415 S. Lituanica Ave.
Tel. FRontier 6-1882

KVIEČIAME APLANKYTI MŪSŲ NAUJAS PATALPAS
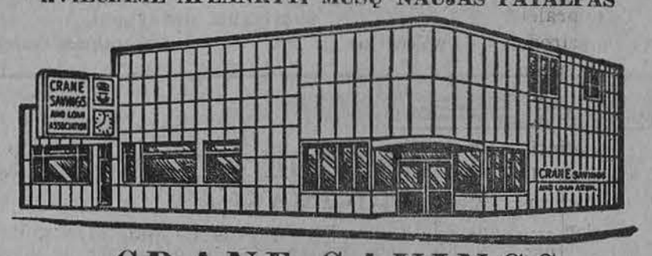
CRANE SAVINGS
AND LOAN ASSOCIATION
B. R. PIETKIEWICZ, Prez.
2555 West 47th St. Tel. LAfayette 3-1083
PLENTY OF FREE PARKING
4½%
Naujas aukštas dividendas numatomas mokėti ant investavimo sąskaitų nuo vasario mėn. 1 d., 1962 m.
PINIGAI ĮNEŠTI IKI 15 D. PELNO NUOSIMČIUS NUO 1 D.
Dividendai mokami sausio ir liepos mėn. 1 r.
VALANDOS: PIRM. ir KETV. ..... 9 v. r. iki 8 p. p.
ANTRAD. ir PENKT. ..... 9 v. r. iki 5 p. p.
ŠEŠTAD. .... 9 v. r. iki 12 v. d. Trečiad. uždaryta.

BALF'o Apskr. Valdybos rengiamas metinis
PIKNIKAS-GEGUŽINĖ

Bus meninė programa. Kalbės inž. Jz. Miklovas, neseniai atvykęs iš Lietuvos birželio įvykių proga.

Pirmą kartą veiks kavinė, valgykla, baras, jaučio kepimas, lietuviška muzika ir vertingas dovanų paskirstymas, įskaitant žemės sklypas Floridoje!

Kviečia visus skaitlingai atsilankyti

BALF'o APSKR. VALDYBA.

įvyksta birželio 17 dieną
BUČO DARŽE
Willow Springs, Illinois

PRADŽIA 12-tą VALANDĄ

Susisiekimas nuo buso iki 3-ios valandos po pietų.

IZIDORIUS VASILIŪNAS - MAŽOS PARAPIJOS DIDELI UŽSIMOJIMAI

Šių metų Bostono lietuvių kultūrinių parengimų sezonas baigiasi. Bostoniškiai savo tarpe turi pajėgių organizatorių ir kompetetingų savo srities žinovų, kurie kasmet Naujosios Anglijos lietuviams pateikia aukšto lygio programas.

Kompozitorių Juliaus Gaidelio ir Jeronimo Kačinsko grupių koncertai virto papročiu, kurio su malonumu kasmet laukia visi lietuviai. Tarptautinio pobūdžio rimti pabaltiečių koncertai puikioj Jordan Hall salėj sutraukia internacionalinę publiką, kurioje lietuviai dominuoja. Laisvės Varpas, lietuviškas radijas vedamas Petro Viščinio, nuo pat įsikūrimo, kas metai, pajėgia suburti minias lietuvių į koncertus su kaskart nauja ir negirdėta programa.

Gražios pastangos

Prieš keletą metų iš Lawrence į Bostoną-Cambridge, Nekalto Prasidėjimo lietuvių parapiją, persikėlė mūsų žinomas smuikininkas Izidorius Vasyliūnas. Gyvendamas Lawrence I. Vasyliūnas lietuvių ir amerikiečių visuomenei suruošė visą eilę smuiko rečitalių ir parapijos choro pasirodymų. Šio darbo jis neapleido atvykęs į Bostoną. Tuoj pat įsijungęs į lietuvių ir amerikiečių muzikinį gyvenimą, jis parodė didelį veiklumą dviejose materialiai nuostolingose srityse: rengdamas smuiko rečitalius, kad sukrautų fondą lietuviškų kompozitorių gaidoms leisti ir puoselėdamas bažnytinę muziką. Niekas nėra klausęs Iz. Vasyliūno, kiek valandų jis sugaišo, paruošdamas valandinę ar ilgesnę smuiko programą. Niekas taipgi neskaičiavo tų repeticijų, kurioms, nuo Harvardo studijų nuvogdamas laiką, gaišo prie pianino prigriebtas jo gabus sūnus Vytenis. Buvo tik konstatuojama ir džiaugiamasi, kad po kiekvienos tokios pastangos gaidų fondas paūgėdavo keliais šimtais doleriukų.

Dar daugiau darbo ir organizacinio sugebėjimo Iz. Vasyliūnas parodė pateikdamas lietuviams ir amerikiečiams bažnyti nės muzikos veikalus. Su solistais ir choru 1954 metais jis pasirodė su pirmaisiais bažnytinės muzikos koncertais Lawrence, Šv. Pranciškaus parapijos bažnyčioje. Po to, Vasyliūnas nepraleido nei vienų metų nepasirodęs su nauja programa. Tarpe užsimojimų, kurių kitaip kai "didesnei Dievo garbei ir bažnyčios šlovei" negalima pavadinti, randame šių autorių mišias: Ludovico da Viadana — giedotos 1955, Hans Leo Hassler — 1956, Claudio Casciolini — 1957, Anton Bruckner — 1958, Koncertinis darbas su parapijos Šv. Vardo D-ja buvo kelis kartus su mišiomis transliuojamas per Bostono televizijos stotis. Su bažnytinių "operų" — oratorijų koncertais Vasyliūnas nuo 1955 metų pasirodė net penkis kartus.

Dvarako Oratorija

Klausytojams visi tie koncertai dažnai atrodė netikėtu spontanišku pasireiškimu, paliekančiu malonią ir šiltą nuotaiką: argi gali būti kas gražesnio kaip malda, įpavidalinta į meistriško kompozitoriaus kūrinį, pateikiam Dievo namuose? Retai kas numanė, kiek darbo iš dirigento ir jo suorganizuoto vieneto pareikalaudavo tokie paruošimai. Tebūna leista iliustracijai atpasakoti vieną iš paskutiniųjų koncertų, pateiktų bostoniečiams šių metų Verbų sekmadienį. Nekalto Prasidėjimo lietuvių parapijos bažnyčioj buvo pastatyta Antonin Dvorako oratorija "Stabat Mater".

Veikalo pastatymo mintis pas Iz. Vasyliūną kilo prieš metus. Bent tada jis užsiminė keliems Bostono kultūrininkams apie savo planą. Entuziastų pritarimas buvo tik paskatinimas Vasyliūnui, geram organizatoriui bet, tik mažo parapijinio choro vadovui. Tuoj pat kilo eilė klausimų: iš kur gauti pajėgų chorą, kaip surinkti solistus, nepažadant jiems jokio atlyginimo, kaip surasti ir suderinti repeticijų laiką pas žmones, apsikrovusius rūpesčiais ir darbais.

Pasiruošimas

Repeticijos prasidėjo žiemą. Mažo lietuvių choro branduolys buvo pastiprintas svečiais amerikiečiais. Net balsingi parapijos kunigai įsijungė į dainininkų eiles. Iš Bostono ir apylinkių pasitalkinti keli solistai. Pusantros valandos programos paruošimas užvirto ant Iz. Vasyliūno ir jo gabaus vargonininko sūnaus Vytenio pečių. Repeticijos bažnyčioj ir namie. Su choru ir pavieniais balsais, su pavieniais solistais, duetais ir kvartetais. Paties dirigento niekas negalėjo pakeisti. Jo interpretaciniai reikalavimai ir įsigilinimas į Dvorako muzikos charakterį buvo tokie užtikrinti, kad dainininkai, nors ir neturėdami laiko, lankė repeticijas ir, jausdami pažangą, stebėjosi komplikuoto veikalo grožiu. Vakarais iš Vasyliūno buto iki vėlumos sklido balsų ir akompanimento garsai. Oratorijos paruošimas virto dideliu ištvermės bandymu. Ne vien dirigentui; solistai — tenoras nuo darbo atitrūkęs turėdavo suvažinėti 70 mylių, o mezosopranas net 140, kad dalyvautų vienoje repeticijoje.

Susidomėjimas

Koncerto dieną erdvi Cambridge bažnyčia sutraukia neįprastai daug klausytojų. Nuo pat pirmųjų vargonų garsų, slaviško sentimentu persunkta skausmingosios oratorijos dalies Dvorako muzika, pagauna klausytoją: "Stovi motina po kryžium, Skausmo ašaros Jai trykšta..." Skambios akustikos išryškinti vargonų, solistų ir choro garsai užpildo visą bažnyčios erdvę. Nei šviesų efektai, nei dainininkų laikysena, rūbai ar vaidyba neturi jokios reikšmės. Puikaus soprano gražiai apipavidalintas balsas laisvai skrieja solo partijose, kartu nepražūdamas duetuose ir kvartetuose. Mezosopranas su stambiausia solo partija o taipogi ir kvartetuose skamba stipriai, kartu neprarasdamas savo "aksominio" švelnumo įnešančio tarp kietų bažnyčios skliautų daug šilumos. Tenoras visus stebindamas savo balso stiprumu, o bosas maloniu tembru žemose gaidose puikiai atlieka solo partijas ir gražiai derinasi sudėtinguose kvartetuose. Choras, stipriai paremiamas vargonų, puikiai išlaiko savo liniją iki paskutinės maldos: "Kai akis savas užmerksiu, Mano sielą Tu nuveski Amžinon dausų garbėn".

Nuotaika

Bažnytinis koncertas baigiasi. Vietoj koncerto salės plojimų — kunigo palaiminimas nuo altoriaus. Visi skirstosi su pakilia nuotaiba, net nenumanydami, kad visa tai ką girdėjo jau buvo prieš metus sugalvota ir visas pusmetis tam buvo ruošiamasi. Didžiulis užsimojimas mažoje parapijoje, į kurią įsisuko smuikininkas Izidorius Vasyliūnas.

K. Da.

Prel. P. Virmauskis, Šv. Petro parap. klebonas Bostone, tarp gegužės 20 d. pirmą komuniją priėmusių vaikučių. **Nuotr. P. Plikšnio**

BOSTONO ŽINIOS

LIETUVIŠKO ŽODŽIO PAGERBTI SUSIRINKOTE

Rašytojo Stasio Santvaro 60 metų amžiaus sukakties pagerbimas įvyko birželio 2 d. Bostone.

Minėjimą pradėjo pagerbimui rengti komiteto pirmininkas poetas Faustas Kirša. Į tautiniais raštais papuoštą sceną garbės prezidiuman pakvietė sukaktuvininką Stasį Santvarą su ponia, Lietuvos garbės konsulą Anthony Shallną su ponia, Lietuvių rašytojų S-gos garbės narį poetą kanaun. Mykolą Vaitkų ir minėjime esančius rašytojus: Praną Naujokaitį, Petrą Pilką, Praną Lembertą, Antaną Rimydį, Antaną Gustaitį, Lietuvių enciklopedijos red. dr. Juozą Girnių ir Pabaltijo moterų s-gos Bostono skyriaus pirmininkę Kalvaitienę. Faustas Kirša šiltu žodžiu pasveikino sukaktuvininką ir paprašė poetą P. Lembertą vadovauti visam pagerbimui.

Rašytojas Pr. Naujokaitis pasveikino sukaktuvininką Lietuvių Rašytojų s-gos vardu ir apžvelgė Stasio Santvaro kūrybą patriotinę ir visuomeninę veiklą. Paskaitininko žodžiais Santvaro kūrybai ir veiklai nagrinėti reikėtų paskaitų ciklo, todėl jis tik bendrais bruožais prabėgo per Santvaro gyvenimą ir jo raštus, kiek ilgiau sustodamas ties teatru ir poezija. Paskaitininko žodžiai, tai yra tik jo sveikinimas, o ne jo darbų, veiklos ar raštų nagrinėjimas ir apibūdinimas.

Po paskaitos sekė sveikinimai. Kan. Mykolas Vaitkus judriai, jaunuoliškai ir energingai, gražiu žodžiu prisimena, kad maždaug prieš 20 metų švesdamas tokią pačią sukaktį galvojęs, kad jis jau yra senis. Gi dabar, pažvelgdamas atgal matąs, kad tada jis buvo dar jaunas. Linki sukaktuvininkui taip galvoti ir tokiu būti. Konsulas Shallna sako, kad žiūrėdamas į prezidiumą ir pilnutėlę salę tokios gražios inteligentijos, jaučiasi esąs Kaune ar Vilniuje. Tada seka virtinė kitų sveikinimų: Bostono dramos sambūris su jo vadove Aleksandra Gustaitienė, teatralai — Jonas Vasyliauskas su ponia, solistė Gražina Matulaitytė, Lituanistinės mokyklos vardu, turbūt pirmo skyriaus mokiniai, Ivaškaitė ir Cibas įteikia po gėlę ir pasveikina, Bostono lietuvių Kultūros klubo vardu — vicepirm. Jadvyga Burūnienė, Lietuvių B-nės — apygardos pirm. J. Vaičaitis, pabaltijo moterų vardu — Kalvaitienė, Vilniečių — adv. Petras Viščinis, skaučių — Laima Katauskaitė, mišraus choro — inž. V. Brizgys, kultūrinių subatvakarių — inž. E. Cibas, inž. ir arch. s-gos — inž. Eikinas ,tautinės s-gos — Lidija Čepienė, teisininkų — M. Kavaliauskas, Piliečių d-jos — E. Ketvirtis, ALTo — Ant. Matjošaka, Lietuvių enciklopėdijos — dr. J. Girnius, neolituanų — dr. V. Čepas, jūrų skautų — Pov. Jančauskas, sporto klubo — Jurgėla, Balfo — A. Andriulionis, Keleivio — Jackus Sonda, dr. J. Leimonas, kaip buv. Vyties red., ir iš New Yorko inž. Okunis.

Sveikintojai įteikė eilę adresų, albumų, du dail. V. Andriušio pieštus paveikslus ir inž. Okunis jo paties pieštą paveikslą ir eilę kitų dovanų. Taip pat perskaityta daugybė sveikinimų raštu.

Rašytojas sukaktuvininkas Stasys Santvaras dėkodamas visiems, kaip ir visados, tikrai jautriu ir labai dailiu žodžiu pradėjo: "Aš tikiu, kad jūs čia susirinkote pagerbti ne manęs, o lietuviško žodžio..." Jis trumpai prabėgo savo vaikystę ir kurybą, kada jis su saulės išriedėjimu kildavęs į Aleksoto pašlaites ir stebėdamas Vytauto bažnyčią, senąją katedrą, Baltąją gulbę, upių motiną Nerį ir gražiai vingiuojantį Nemuną, kurie su saulėtekiu jam teikė kūrybos įkvėpimo, rašydavęs.

Pagerbime dalyvavo svečių ne tik iš Bostono, bet iš Worcesterio, Norwoodo, Brocktono, Hartfordo, New Yorko ir kitur.

Po iškilmingos ir meninės dalies, kurioj dalyvavo deklamatoriai — Irena Ambraziejienė, Feliksas Kontautas ir solistai — Daiva Mongirdaitė ir Stasys Liepa, muzikas Julius Gaidelis, ir kurioje buvo išpildoma gražioji St. Santvaro kūryba, įjungiant ir paskutiniąją jo kantatą, buvo vaišės.

Izidorius Vasyliūnas repeticijos metu
Daugėlos nuotr.

BAISIOJO BIRŽELIO MINĖJIMAS

Šis gražusis pavasario ir vasaros mėnuo yra virtęs mums baisiuoju birželiu. Jau 22-jį kartą girdime sunkvežimių burzgimą, NKVDistų keiksmus ir kūdikių bei moterų verksmą ir šauksmą. 1941-jų birželio didieji išvežimai tebėra gyvi mūsų akyse ir širdyse.

Bostono Balfo skyrius birželio 16 d. šeštadienį ruošia tų išvežimų minėjimą. 9 val. ryto Šv. Petro parapijos bažnyčioje So. Bostone bus laikomos šv. mišios už lietuvius kankinius, žuvusius Sibire, partizanų kovose ir kitur. 7:30 val. vakare parapijos salėje po bažnyčia bus minėjimas. Kalbėtoju yra pakviestas iš Worcesterio K. Jonaitis, o tai dienai pritaikytą programą atliks Baltijos tunto skautės, Žalgirio tunto ir jūrų skautai bei Tautinių šokių sambūrio dalyviai, vadovaujami Onos Ivaškienės. Dalyvaukime minėjime.

Aukos paminklui

PORTLAND, OREGON. — Sibiro tremtiniams ir visiems už Lietuvos laisvę nuo bolševizmo teroro žuvusiems pagerbti, paminkliniam kryžiui statyti aukojo: Jonas Kanius — $20; po 10 dol. — Algis Garolis, Vladas Šateikis, Haris Hermonas, Jurgis Murauskas, Alfonsas Pečukonis, Kazys Kaminskas, Povilas Masiokas, Jonas Mendeika, Emilie Henriksen, Mary Mirrasoul, prof. Vl. Juodeika, kun. Pijus Brazauskas, kun. Pr. Baltrumas. $6 — Vincas Pečukonis; po 5 dol. — kun. Jr. Riauba, Grasilda Stepanavičiūtė, kun. Kaz. Malakauskas, Stasys Stepanavičius.

Lietuviškos Širdies Fondui aukos

K. Baronas, P. Bulke, K. Jonaitis, K. Vadisius, F. Prekeris, Jonas Jankus, A. Sodaitis, J. Bortkevičius, Br. Uzemis, J. Svarplaitis, Antanas Balsys, V. J. Velzis, P. Dagys, Stasys Orantas, J. R. Smetona, A. Norus, P. Dzekouskas, J. Tamosiunas, V. Tamosiunas, C. Staniulis, dr. A. Milaknis, V. Rimeikis, P. Janulaitis, dr. Jonas Pavilionis, Algis Šimkus, Stp. Sodeika, Jonas Pastukas, Eug. Slavinskas, Sl. Smilgevičius, Albinas Dzirvonas, dr. P. Svarčas, prof. Steponas Kolupaila, Br. Gediminas.

6 asmenys prašė pavardžių neskelbti. Dabar — $175. Pirmiau prisiųsta — 913 dol.

Visiems aukotojams dėkui.

J. J. Bachunas

GRADINSKAS
J. G. TELEVISION CO.
2512 W. 47th St., FR 6-1998
TV RADIJAI, HI-FI, VĖSINTUVAI
Pardavimai-taisymai Sek. uždaryta

DIDELIS PASIRINKIMAS
ALUMINIJAUS IR STAINLESS STEEL DURŲ — 14 rūšių; LANGŲ — 23 rūšių; STOGELIŲ (AWNINGS) — 7 rūšių; SIETELIŲ (SCREENS) — 4 rūšių; TVORŲ — 4 rūšių. Visus šiuos įrengimus KOSTO BUTKAUS NAMŲ PAGERINIMO BENDROVĖ išpildys nebrangiai — fabriko kainomis ir išsimokėjimui iki 3 metų. Nemokamas įkainavimas ir pavyzdžių parodymas jūsų namuose. Teirautis
PRospect 8-2781 arba GRovehill 6-1760

NAMAMS PASKOLOS
ŽEMAIS NUOŠIMČIAIS
Paskolas duodame lengvomis sąlygomis ir mėnesinius mokėjimus pritaikome pagal jūsų išgales.
Dėl visų informacijų kreipkitės į
MUTUAL Federal SAVINGS
and Loan Association
Chartered and Supervised by the United States Government
2202 W. CERMAK ROAD • CHICAGO 8, ILLINOIS
Phone: VIrginia 7-7747 John J. Kazanauskas, Pres.
Automobiliams vieta greta mūsų įstaigos

KAM PERMOKĖTI ir būti nepatenkintu, kad galima įsigyti puikų mažai vartotą betkokios firmos nuo 1956–1961 metų modelių garantuotą automobilį? Duodame 6-ių mėn. garantiją.

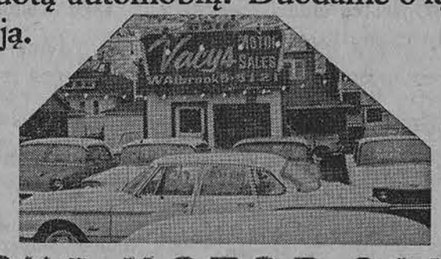

VACYS MOTOR SALES
6516 S. Western Avenue, Chicago 36, Ill.
Telef. WAlbrook 5-5121

Kas tik turi gerą skonį,
Viską perka pas Lieponį!
LIETUVIŲ PREKYBOS NAMAI
TURI DVI KRAUTUVES CHICAGOJE:
BRIDGEPORTE, 3207 S. Halsted St., VIctory 2-4226
Vedėjas E. RUDAITIS
FURNITURE CENTER, INC.
MARQUETTE PK., 6211 S. Western, PRospect 8-5875
Vedėjas J. LIEPONIS
Pirmad. ir ketvirt. nuo 9 iki 9:30; kitom dienom nuo 9 iki 6 v. v.
Sekmadieniais abi krautuvės atidarytos nuo 12 iki 5.
Penktadienio vakare iki 9:30 valandos vakaro atidaryta tik
6211 South Western Ave. krautuvė

BAIGĖ KONSERVATORIJĄ

I. Stankūnaitė

Birželio 1 d. Irena Stankūnaitė baigė Juilliard Muzikos mokyklą New Yorke. Ši konservatorija laikoma pasaulinio masto muzikos šventove, kurioj mokosi apie 600 studentų. Pusė jų atvykusieji iš įvairių Europos ir kitų kontinentų tautų talentai su stipendijomis. Čia patekti reikia turėti įgimtą talentą ir daug laimės, nes pasirinkimas kandidatų didelis, o patalpos ir profesorių personalas mažas. Jury komisija griežta, todėl patenka tik apie 10% iš norinčių mokytis.

Irena studijavo 6 metus. Be to, tris vasaras praleido Hunter ir New Yorko City kolegijoj, studijuodama pedagogiką, filosofiją, literatūrą ir vakarų civilizacijos istoriją. Ji yra pasiryžusi siekti magistro laipsnio. Irenos dabartinė balso mokytoja Miss Clair Gelda žada Irenai šviesią ateitį.

I. Stankunaitė gimusi 1940 m. kovo 18 d., Sao Paulo mieste, Brazilijoj. Nuo pat kūdikystės joje pasireiškė muzikos talentas. 5 metukų būdama jau pradėjo piano skambinti, o 6 m. amžiaus dalyvauja tuo metu ruošiamuose mėnesiniuose "Muzikos popiečiuose".

Seserų pranciškiečių viršininkės, motinos Dovydos (jau mirusi) dėka, 1949 m. Stankūnai atvyksta į JAV ir visą mėnesį jų globojami, išbūna vienuolyne, Pittsburghe, kol gavo pas kun. E. Vasiliauską, Homesteade, Pa., tarnybą. Vėliau persikelia į Mahonoy City, pas kun. P. Česną vargoninkauti ir zakrastijonauti. Jaunoji menininkė, lankydama parapijos mokyklą, turėjo progos pasireikšti. 1952 m. rugpiūčio 15 d. dainuoja greta solistės Z. Griškaitės, Lietuvių dienoj, Lakewoode, Pa.

1953 m. Stankūnai persikėlė į New Jersey. Čia Irena pradeda nuo J. Stuko koncertų ir Brooklyno Operetės choro spektaklių, kuriuos jos tėvelis dirigavo. New Jersey visose lietuvių kolonijose koncertų salės dažnai yra Irenos aplankomos. Tautos švenčių paminėjimai jos daina papuošiami. Tautų muzikos, dainos meno pasirodymuose ji garbingai lietuvius atstovauja. 1957 m. reprezentuoja Lindeno High School rinktinių "All State" muzikos sambūry, Atlantic City, Mosque teatre, Newarke ir Algiers Hotely, Miami, Florida. 1959 m. rugsėjo 20 d., prel. J. Balkūno pakviesta, ir prof. J. Žilevičiaus rekomenduota, ji dainuoja kaip solistė New Yorko Cornegie Hall; teko jai ir Columbijos Universiteto Auditorium scenoj kalėdinėj programoj debiutuoti. Trejetą metų studijuoja fortepijoną pas pianistą A. Mrozinską. 1956 m. įstoja į Juilliard muzikos mokyklą.

Nors ir labai apkrauta studijomis, tačiau ji suranda laiko Lindeno šeštadieninės mokyklėlės vaikučius dainos pamokyti, turi neblogą vaikų chorelį. Stankūno muzikos studijoj mokytojauja, turi savo muzikos mokinių. Lindenę ruošia metinius mokinių koncertus. Dar prisieina dažnai Šv. Patricko bažnyčioj tėvelį pavaduoti, vargonais pagroti, arba vestuvėms Ave Maria pagiedoti. Be vietinių įsipareigojimų, ji ateina talkon ir tolimesnių lietuvių kolonijoms.

Irena mėgsta vandens sportą. Kalba lietuvių, anglų, portugalų kalbomis; supranta italų, prancūzų ir vokiečių kalbas. Ji neblogai orientuojasi kūryboj. Jau turi keletą fortepijonui darbų.

Verta paminėti, kad ji yra priimta Amerikos Aukštųjų muzikų kompozitorių, artistų organizacijon, vadinama Phi Epsilon. Jos tikslas jauniems talentams padėti iškilti.

Mokslo baigimo proga tenka Irenai palinkėti sėkmės siekiant muzikos viršūnių. K.

Mūsų kolonijose

Baltimore, Md.

Birželio liūdnųjų įvykių minėjimas

LB Baltimorės apylinkės valdyba ruošia šių įvykių minėjimą sekmadienį, birželio 17 d. 10 v. ryto Šv. Alfonso parapijos salėje. Tą rytą Šv. Alfonso bažnyčioje 8 val. 30 min. įvyks pamaldos už visus žuvusius ir nukankintus lietuvius. Po pamaldų renkamasi į parapijos salę, kur įvyks iškilmingas minėjimas. Visi baltimoriečiai kviečiami dalyvauti.

Waukegan, Ill.

Baisiojo birželio minėjimas

Tragiškųjų birželio įvykių minėjimai mūsų kolonijoje prasidėjo nuo 1949 metų, kai didesnė naujųjų ateivių banga pasiekė Amerikos krantus. Naujieji ateiviai, būdami kruvinojo komunizmo gyvi liudininkai, stengėsi perduoti savo pergyvenimus platesniems visuomenės sluoksniams per privačius pasikalbėjimus, spaudą, paskaitas, kad atkreiptų pasaulio dėmesį į Sov. Sąjungos daromą genocidą mūsų tautai.

Šiais metais kruvinojo birželio minėjimas, kurį rengia ALB apylinkės v-ba, bus birželio mėnesio 17 d. 3 val. po pietų Lietuvių auditorijoje.

Rengėjai, norėdami pritraukti daugiau amerikiečių publikos į šį minėjimą, pakvietė dr. J. Paukštelį su genocido paroda ir komunizmo veiklos metodus parodančiu filmu anglų kalba. Minėjime bus progos pamatyti bent dalelę tikrojo komunizmo veido ir suprasti ką komunizmui reiškia išlaisvinimas ir taikus sugyvenimas.

SKAUTAI

(Atkelta iš 2 pusl.)

jos "Jūrų dugne" baliaus bufetą ir "Kaziuko mugės" valgyklą.

Atskiras ačiū priklauso sekantiems tėveliams, dirbusiems per aukščiau paminėtas progas; Bilaišienei, Gerulienei, Jokubauskienei, Jurgilai, Koncienei, Karazijienei, Lauraitienei, Mažeikienei, Medušauskienei, Narienei, Narkevičiūtei, Rimienei, Šilimaitienei, Valiukaitienei, Vilutienei, Viktorams ir Žemaitienei.

Dar kartą nuoširdus ačiū visiems.

Chicagos jūrų skautijos tėvų komitetas

PAJIEŠKOJIMAI

Jieškomas A. MIKŠYS ir jo žmona Marijona Mikšienė-Lauciūtė (jos pirmasis vyras buvo Benėta). Ji pati kilusi iš Kensčių kaimo, Tauragės vals. Anksčiau Mikšiai gyveno Chicago, Ill. (adr. 3734 W. 111th St.); vėliau ūkyje. Jie patys arba žinantieji apie jų likimą prašomi rašyti šiuo adr.: Ona Jurgilienė-Daukšaitė, Domo, Tauragė, Puntuko g-vė Nr. 3, Lithuania.

Jieškomas JUOZAS ŽEMAITIS, sūnus Juozo ir Onos Pūdžiuvelytės Žemaičių, gimęs apie 1893 m. Eimantų km., Eržvilko vals., Tauragės apskr. Į JAV atvyko 1911 m., gyv. Brooklyne, N. Y., dirbo siuvykloj. Liet. Neprikl. laikais lankėsi Lietuovje su žmona Emilija ir sūnumi Juozu. Prašome atsiliepti arba apie juos pranešti adr.: Agota Mackevičienė-Žemaitytė, d. Juozo, Sandelių g-vė Nr. 46, Tauragė, Lithuania.

Spaudoje ir gyvenime

(Atkelta iš 3 psl.)

118 rublių, o supirkimo kaina — 82,3 rublio; paukštienos savikaina 1960 metais — 140,5 rublio, 1961 metais — 133,5 rublio, o supirkimo kaina — 82,2 rublio.

Nors, kaip matote, mėsos ir pieno savikaina kiek sumažėjo, vis dėlto supirkimo kainos nepadengia faktiškų išlaidų mėsos gamybai. Išeina, kad kolūkis turi nuostolių iš kiekvieno kilogramo jo pagamintos mėsos ir pieno. Aišku, kad, esant tokiai padėčiai, kolūkis nėra materialiai suinteresuotas didinti šių produktų gamybą. Kurgi išeitis?"

Komunistai ieško išeities, tačiau tėra viena išeitis — leisti žmogui ramiai ūkininkauti, leisti dirbti savarankiškai, paleidžiant žmogų iš kolchozinio dvaro. Ši netvarka vyksta jau virš 40 metų ir Sovietų Sąjunga vis labiau ubagėja. Nenorėdama prisipažinti, kad komunistinė santvarka yra atsilikimo santvarka, komunistai ieško kaltininkų kitur.

Kad nėra mėsos, kaltas prez. Kennedy

Kompartija, paskelbdama šitą išnaudojamąjį įsakymą, jaučiasi gana nejaukiai ir todėl mato reikalą kaip nors pasiteisinti. Ji neprisipažįsta kalta, o kaltina Ameriką. "Tiesa" rašo:

"Mes gyvename ne beorėje erdvėje. Kol yra imperializmas, lieka ir naujų karų pavojus. Ne paslaptis, kad JAV vadovaujama tarptautinė reakcija dabar intensyviai žvangina ginklais, karštligiškai vykdo ginklavimosi varžybas ir brandina planus staiga užpulti TSRS ir kitas socialistines šalis raketiniu-branduoliniu ginklu; jos politikai ir generolai apie tai kalba atvirai. Dar daugiau, apie tai atvirai pasakė Jungtinių Valstijų prezidentas ponas D. Kenedis. Jis pareiškė: "Susidėjus kai kurioms aplinkybėms, mes, gal būt, parodysim iniciatyvą branduoliniame konflikte su Tarybų Sąjunga".

Žodžiu, nėra mėsos, kaltas prez. Kennedy, o tos mėsos ir pieno niekada Sovietijoj nebuvo. Taip aiškinasi "Tiesoj" kompartija. Ar Lietuvos, o ir pačios Sovietijos, gyventojai patikės, tai jau kitas klausimas. Be abejo, visoj eilėj verkšlenimų darbininkų priešas kompartija svarsto ir kitokius galimumus, apie kuriuos pakalbėsime kitą kartą.

Myk. Mel.

Apie meilę, šeimą ir konfliktus

Mūsų literatūra praturtėjo vertingu Kotrynos Grigaitytės novelių rinkiniu "Veidu prie žemės". Autorė yra taipgi žinoma poetė. Užtat šioje knygoje jos sakiniai teka su filminiu vaizdumu, išsireiškimų turtingumu. Čia daug moteriško švelnumo, psichologiško įžvalgumo, kūrybinio talento. Gabiai mezgami dialogai. Novelėse kalbama apie meilę, šeimą, vidaus ir tarpusavius konfliktus, iškylančias asmenines ir šeimines problemas. Stilius gyvas, charakteriai ryškūs. Temos — daugiausia iš lietuviško gyvenimo tėvynėje ir tremtyje. Knyga turi stiprią intrygą ir daugelis, ėmę skaityti, ją norės užbaigti vienu pradėjimu. Šiame leidiny yra 13 novelių, parodančių autorės didelį kūrybinį išradingumą. Aplankas P. Jurkaus. Knyga turi 205 pusl., kainuoja $2. Išleido Lietuviškos Knygos klubas. Gaunama "DRAUGE".

CLASSIFIED AND HELP WANTED ADS

REAL ESTATE

MARQUETTE PARKO CENTRE

Prie parko 7 metų, 4 kamb. mūras su augšta pastoge. Garažas. $20,200.
6 kvarbu didelis namas. Naujas šildymas. Arti 71st ir Western. $15,900.
2-jų butų namas. 7 ir 3 kamb. Naujas šildymas. Alumin. langai. Garažas. $17,200.
Galvojate gerai pirkti? 5 kamb. modernus namas. Alyva šildymas. Garažas. $12,900.
Žavus 5½ kamb. mūras. Karpetai. alumin. langai. Įrengtas rūsys. Garažas. $22,600.
Ar svarbu kaina? Tik $36,800 už mūro namą ir taverną. 4 butai. Geras biznis. Gera vieta.
Tik matyti ir siūlyti. 2-jų butų namas. 5 ir 4 kamb. Garažas. Naujas alyva šildymas. $22,000.
Didelei šeimai 9 kamb. mūras. ir 3 auto. garažas. Koklių stogas. Platus sklypas. $28,000.
3-jų butų 6 kamb. ir 2 po 3 kamb. švarus namas, puikus pirkinys. $17,000.
Tik 2-jų metų. 5½ kamb. mūras. Sausas rūsys. Alumin. langai. $19,900.
3-jų butų mūras. Garažas. Reikalas parduoti; žema kaina. $26,200.
Vienų metų liuksus 6 kamb. mūras ant 50 p. sklypo. alumin. langai. Garažas. $27,000.
Platus lotas ant kampo ir mūro garažas Tuojau parduoda už $5,000.
5 butų mūro namas. Alyva šildymas. $6,000 pajamų ir mažos išlaidos. $32,500.
5½ kamb. mūro namas. Platus sklypas. Garažas. Gera vieta. Gražus. $17,900.
4 butų mūras. Naujas alyva šildymas. Naujas stogas ir alumin. langai. Garažas. $45,900.
1½ aukšt. mūras. Prieš 12 metų statytas, naujoje sekcijoje prie parko. Garažas ir kt. $28,500.
6 butų mūras. 2 po 5 kamb. ir 4 po 4. Apie $7,000 nuomos. Dar ne vėlu. $50,000.
2-jų butų mūras. Dideli kambariai. Alyva šildymas. Alumin. langai. $28,500.
Modernus 6 kamb. mūras. Marlite kabinetų virtuvė. Karpetai. Pušim įrengtas rūsys. Gazu šildymas. Apsauga nuo potvynio. Garaž. $20,700.

K. VALDIS REAL ESTATE
2815 W. 71st St. Tel. RE 7-7200 arba RE 7-8534

SAVAITĖS GERIAUSI PIRKINIAI

Mūrinis visiškai naujas — 2 butai po 3 mieg., angliškas rūsys, įmontuotos keptuvės ir virimo plytos, karšto vandens šild., 2 atskiri gazo pečiai, 2 pilnos vonios kiekvienam bute, atskiri įėjimai į kambarius, (galimos 4 nuomos), "Termopane" stiklai, daug įvairių priedų, tik 2 blokai nuo Marquette p. bažnyčios ir mokyklos. Kaina prieinama.
Mūrinis 7 metų, 3 mieg., 30 p. lotas, garažas, įrengtas rūsys, išpiltas pravažiavimas, nepaprastai graži vieta priešais parką, tik $22,000.
Mūrinis 2x6 naujai plesteriuotas, 2 šild. gazu, garažas, platus lotas, aukšta pastogė, 44 ir Talman, skubiai už $27,900.
Mūrinis pajamų namas ant dvigubo loto, virš $10,000 jeigu metams, alyva šild., Marquette p. rajonas, kaina sumažinta iki $54,000, įmokėti $10,000. Nedelskite!
Medinis 1½ aukšto (5 ir 3 viršuj) pilnas rūsys, virš 30 p. lotas, modernizuotas vidus, $14,900.

KAIRYS REALTY, 2501 W. 69th ST. HE 6-5151

LIETUVIAI PLEČIASI LEMONT

Sklypai mieste, visi patogumai, po $1,500. 5 akrai, jaunas sodas, 6 kamb. res. $17,500. Pajamų nuosavybė ir gražus 2-jų akrų sodas. 4 butų namas, geros rendos, turi būti parduotas. Bizniui patalpa, 3 kamb. užp. viršuje butas — $8,000. Labai gera vieta dėl motel ir Night Club, nebrangiai. Gausite 13% investavę į pirmus mortgage.
Puikus užmiesčio gyvenimas, tai kiekvienos šeimos svajonė.
P. ABROMAITIS REALTY, 1005 Porter St., Lemont, Ill., CL 7-6675

Parduodamas 2-jų aukštų namas po 4½ kamb., ir 2 kamb. rūsy. Alumin. langai, potvynio apsauga. Karštu vand.-alyva apšild. 2 maš. garažas. 70-os ir Artesian apyl. RE 7-8105.

Savininkas parduoda 5 kamb. mūr. bungalow. Moderniška virtuvė. Plytelių vonia. 2 maš. mūrinis garažas. Apylinkėje Šv. Ritos par. **HE 4-9072.**

EXTRA! EXTRA! Cicero, tik blokas nuo Šv. Antano bažny., 3-jų butų namas 6—6—5 kamb. Pilnas sklepas, karšto vand. šiluma. Pilna kaina $23,500. Tel. 656-2233.

PARDUODAMI 2 biznio lotai, pigiai. 8247-49 Stony Island Ave., Tel. YArds 7-2557.

DĖMESIO!

NUMAŽINTOS KAINOS
Automobilių apdraudoms
1A—10/20/5 Kaina 6 mėn.period. **$44.50**
Išrašome ir patarnaujame visokių rūšių apdraudas lengvais mėnesiniais išmokėjimais.
BAČEVIČIUS
APDRAUDŲ AGENTŪRA
6455 S. Kedzie Ave. PR 8-2233

TELEVIZIJAS
paprastas ir spalvotas nebrangiai taisau. Už patarnav. vietoje $3.00, už dirbtuvės darbą—$10.00 ir dalys. Pigios pavelkslinės lempos.
J. MIGLINAS
2549 W. 69th St. II a. PR 6-1063

VALYMAS
KILIMAI, APMUŠTI BALDAI valomi. Sienos valomos ir dažomos — J. Rudis
Tel. CLiffside 4-1050
Atostogose birž. 8—24 d. imtinai.

MOVING
J. NAUJOKAITIS
Ilgų metų patyrimas ir apdraustas perkraustymas
WA. 5-9209 Chicago, Ill.

10%, 20%, 30% pigiau mokėsite už apdraudą nuo ugnies ir automobilio pas
FRANK ZAPOLIS
3208½ West 95th Street
Chicago 42, Illinois
Tel.: GA. 4-8654 ir GR. 6-4339.

MOVING
R. ŠERĖNAS perkrausto baldus ir kitus daiktus. Ir iš toli. Miesto leidimai ir pilna apdrauda.
2047 W. 67 Pl. WA 5-8063

REMKITE "DRAUGĄ"

REAL ESTATE

2-jų butų mūr. 5 ir 6 kamb. Gazu karštu vand. šildymas. Garažas. Arti 61-os ir Richmond. $28,450.
1½ aukšto mūr. 5 kamb. apačioj ir 3 kamb. viršuj. Rūsys. Gazu šildymas. Arti 64os ir Francisco. $17,500.
5 kamb. mūr. Uždaras porčius. Alyva šildymas. Garažas. Arti 66-os ir Washtenaw. $17,900.
6 kamb. mūr. octagon. Modernizuotas. 1½ vonios. Nauja karštu vand. šiluma. Garažas. Arti 63-os ir Pulaski. $21,500.
5½ kamb. mūr. 3 mieg. 2 m. senumo. 60 p. sklypas. Gazu šildymas. Arti 72-os ir Harlem. 16,500.
6 butų mūr. yo 5 kamb. 60 p. sklypas. Mūr. garažas. Marquette Parko apylinkėje $59,900.
4 butų mūr. Visi po 5 kamb. (2 butai po 3 mieg.). Alyva, karštu vandeniu šildymas. Mūr. garažas. Arti 60-os ir Washtenaw. $49,900.

Draudimo Agentūra Patarnauja Visais Draudimo Reikalais
J. BACEVIČIUS

BELL-VARPAS
REAL ESTATE
GENERAL INSURANCE, NOTARY PUBLIC
6455 SO. KEDZIE AVENUE, TEL. PROSPECT 8-2233

MARQUETTE PARKE
81-a ir Mozart. mūr. bungalow, su 4 mieg., 10 metų senumo, garažas. $23,500.
Brighton Parke barngenas, skubiai parduodamas namas su "cleaning" bizniu. Modern. butas ir geras biznis. Pirksite nedaug įmokėję. Kaina $13,900.
Dėmesio! Prie Šv. Kryžiaus baž. mūrinis namas — 3 butai ir kepykla. Naujas kepyk. krosnys. Geras biznis. $28,500.
Prie California ir 65-os. Mūr. 2 butai po 4 kamb. Naujas šildymas. 2 maš. garažas. Tik $19,500.

VAINA REALTY
6540 S. WESTERN AVE.
REpublic 7-9515 arba RE 7-4639

6 kamb. 10 m. rezidencija ant 40 p. lot. Gazo šildymas. $18,000.
2 aprt. po 4 kamb. 5 metų. Šildymas alyva. Garažas. $35,000.
3 aprt. 5, 4 ir 3 kamb. Atskiri gazo šildymai. $35,000.
12 aprt. po 4 kamb. Mėn. pajamos virš $13,000. $95,000.
Turiu kitokių namų pasirinkimui.

A. KATILIUS R. E.
2456 W. 69th St. RE 7-8399

22 APART. MŪRAS, prie gražaus parko, modern. butai. $2,404 mėn. pajamų. Kaina tik 6.5 karto pajamos. Pašaukite.
Visai naujai atremontuotas 5 kamb. bung. Marquette Park. Modernu $18,350.

ŠIMKUS
REAL ESTATE, NOTARY PUBLIC
4259 So. Maplewood Ave.
Telef. CL 4-7450 arba YA 7-2046

Marquette ant Talman Ave., netoli 69th St. parduodamas geram stovy, 2-jų fletų mūr. namas ir 2-jų maš. naujas garažas. Dėl apžiūrėjimo šaukite PRospect 8-3792.

Apsimoka skelbtis "DRAUGE nes jis plačiausiai skaitomas lietuvių dienraštis. Gi skelbimų kainos prieinamos.

TINKAMAS DIDELEI ŠEIMAI
8 kambarių mūr. bungalow Marquette Pk. Šildymas alyva. Antri langai. Dvigubas garažas. Proga pirkti už $18,000.
1 METŲ 2 BUTŲ MŪR.
Po 5½ kmb. (po tris miegamus). Rūsyje dar 3 atskiri kambariai išnuomuomavimui. Oro vėsinimas. Visi įrengimai iš geriausios medžiagos. 2 šildymo sistemos. Gražiai sutvarkyta aplinka. $48,000.
TIK $17,900.
5 kmb. 13 metų mūr. rezidencija Marquette Pk. Platus sklypas. Gazo šiluma. 2 auto garažas.
4 ir 2 kamb.
Mūr. Gage Pk. Alyvos šiluma. Žemi taksai. $15,500.
5 METŲ MŪR. BUNGALOW
4½ kmb. Gazo šiluma. Apsaugt nuo potvynio. Daug vertingų priedų. 2 auto garažas. Tik 2. blokai nuo Marquette Pk. $19,000.
GERAS PIRKINYS
7 metų 2 aukštų mūras Marquette Pk. Pirmame aukšte krautuvė ir 4 kamb. butas; viršuje — 6 kamb gražus poilsio kambarys rūsyje $380 mėn. pajamų. Kaina $43,000.
VASARVIETĖ
Su baru ir restoranu Beverly Shores, Ind. (Sandūnuose). $12,000 grynos į metus. Savininkas duos paskolą.

P. LEONAS
REAL ESTATE
2735 West 71st Street
Tel. WAlbrook 5-6015

Nauj. mūr. 2x5½ (3 m.)—$36,500
Nauj. mūr. bung., garažas—$18,900
Mūr. 2x5 ir 2 kamb., gar.—$29,500
Med. 2x5, gar., did. lotas—$16,900
Didelis pasirinkimas gerų ir pigių namų.

BUDRECKAS
4081 ARCHER AVE. LA 3-3884

Tik $23,300 už 2-jų butų gerą pajamų mūrinį Brighton Parke, Montgomery g-vėje. 4 ir 5 kamb., rūsys ir pastogė. Šildymas karštu vand. Garažas.

A. Norkus Real Estate
2405 W. 51st St. WA 5-5030

Perskaitę "Draugą", duokite jį kitiems pasiskaityti.

CONTRACTORS

KERELIS BROS. CONSTRUCTION CO.
STATOME ĮVAIRIUS REZIDENCINIUS MEDICINOS IR PREKYBOS TIKSLAMS SKIRTUS PASTATUS.
ARCHITEKTAS ATLIEKA PLANAVIMĄ PAGAL JŪSŲ PAGEIDAVIMĄ
REPUBLIC 7-8949
2301 W. 69th St., Chicago

V. ŠIMKUS
Statybos ir Remonto Darbai
2618 WEST 71st STREET
Tel.: PR 8-4268 ir TE 9-5531

A. ABALL ROOFING
Isteigta prieš 48 metus
Gutters, Downspouts, Stogai, Dumtraukiai Pataisomi, Išsmalinami arba dedame naujus. Stogai atnaujinami (re-coated) su fiber-asphaltu, 5 m. garantija. Dedame naujas "copper-alloy" rinas — "gutters"; niekad nereikia dažyti. Kaina ta pati kaip ir "galvanized". Dažymas iš lauko, "Tuckpointing". Pilnai apsidraudę. Nemokamai apskaičiuojame; žemiausios kainos. Darbas garantuotas. Atdara dieną ir naktį bei sekmadieniais.
LA 1-6047, RO 2-8778

STANKUS CONSTRUCTION CO.
Atlieka planavimo ir statybos darbus, gydytojų ofisų, gyvenamųjų ir prekybos pastatų. Jūsų pasirinkimui turime virš 300 įvairių standartinių projektų.
Ofiso ir namų telefonas: PRospect 8-2013
2741 WEST 69th St. Chicago 36, Illinois

JUOZAS ŽEMAITIS
IR VIC. SKADE, ST 8-9272
HEATING CONTRACTORS
Įrengiame šiltu oru ir vandeniu šildimus pečius (furnaces -boilers), air conditioners, rynos (gutters) iki 8 metų išsimokėjimas
CICERO HEATING AND SHEET METAL
2431 S. Kedzie Avenue Chicago 23, Illinois
Tel. 277-1442 Res. OL 6-0412

ŠILDYMAS
A. Stančiauskas instaliuoja visų geriausių Amerikos firmų gazu ir alyva kurenamus pečius (furnaces) visų dydžių oro vėsintuvus bei Air Conditioners ir atlieka visus skardos darbus
7304 So. Rockwell Street
Tel. GRovehill 6-7875

VACYS CONSTRUCTION CO.
REZIDENCINIAI, KOMERCINIAI, MEDICINOS IR KITOKI PASTATAI
2501 West 69 Street
HE 4-7482 436-5153

Heating Contractor
Greit, sąžiningai ir garantuotai įrengia naujus, perstato senus įvairių rūšių gazu, alyva ir anglim kurenamus pečius, vandens bollerius. Vandens nutekėjimo rinas (gutters) ir kt. darbus. Nemokamas apskaičiavimas
DOMAS ŽUKAUSKAS
HEATING & SHEET METAL
4444 S. Western Ave., Chicago 9, Ill.
Tel. VI 7-3447

"NIDA" BUILDERS, INC.
STATOME NAUJUS NAMUS, VASARVIETES, GARAŽUS IR ATLIEKAME VISUS NAMŲ PATAISYMUS PAGAL JŪSŲ PAGEIDAVIMĄ.
ST 3-0703 CL 7-2094 Chicago, Ill.

HELP WANTED — MOTERYS

REIKALINGA ŠEIMININKĖ.
Lengvas namų ruošos darbas ir prižiūrėti vaiką. Kambarys, maistas ir geras atlyginimas. 5 dienos sav. Reikia nors kiek angliškai kalbėti. Skambinti —
ORchard 5-4251

HELP WANTED — VYRAI

BENDRAS FABRIKO DARBAS
POPIERIO FABRIKE
Geras pradinis atlyginimas
Daug priedų
W. A. JOHNS PAPER CO., 2201 S. Union

Reikalingi karpenteriai Brolių Kerelių statybos firmai.
REPublic 7-8949

CONTRACTORS

Statome gyvenamus namus ir kitokius biznio pastatus
Petrauskas Construction Co.
2523 W. 69th St. PR 8-3792

IŠNUOMOJAMA — FOR RENT

Išnuom. 3 kamb. butas 2-me aukšte, Marquette Parke. Su baldais ar be baldų. **PRospect 6-8230**

Medinis namukas, 3 miegamieji, gazu šildymas. Brighton P-ke, netoli nuo Archer, žemi mokesčiai. Gražus sodelis. Tik $12,000.
Medinis bungalow, 6 kamb. Arti mokyklos. Švarus ir gražus. $14,900.
Mūrinis ant 30 p. sklypo. Idealu 1 ar 2 asmenim. $12,900.
Mūrinis — 2 po 6 kamb. Centr. šildymas kiekvienam butui. Marquette Pk.
Medinis 2 po 4 kamb. Cementiniai pamatai. Skalbykla. Gazu šildymas. Brighton Parke. $15,900.
Turime daug ir įvairių namų visose kolonijose, parūpiname paskolas, notarizuojame dokumentus, pildome Income Tax.

ŠIMAITIS
REALTY — INSURANCE
2737 W. 43rd St. CL 4-2390

CICERO—BERWYN
1. **Medinis 5 butų:** 4 po 4 ir vienas 3 kamb. butas. Gazo šiluma. Tik $18,500.
2. **Parkholme mūrinis** 4 butų: 3—3—3—4. Dviejų mašinų garažas
3. **Parkholme mūrinis** 2 butų: 2 po 6-šis kamb., mūrinis garažas. 4. **4 kamb. mūrinis.** 2 miegamieji. Garažas. $12,900.
5. **Medinis 4 butų namas: 4—3—2—2.** Tik $12,500.
6. **Du po 4 kamb.** 45 pėdų sklypas. Šviesūs kambariai. Tik $3,500 įmokėti.
7. **Tvirtas mūr.** Gerai prižiūrėtas. 3 butai po 5 kamb. (3 miegamieji). Pilnas sklepas. 2 aut. garaž.
8. **Parkholme beveik naujas** 5 kamb. bungalow. Palikimas. Vertas pamatyti.

SIMAITIS REAL ESTATE
4936 West 15 Street, Cicero
Tel.: 656-2233. OL 2-8907
OL 2-9589

PASKUTINIS LIETUVOS SARGYBINIS PASITRAUKĖ

A. a. dr. Kazimierą Graužinį prisimenant

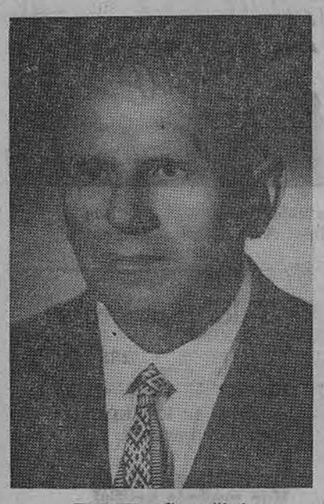

Drį K. Graužinis

1962 m. birželio 5 d. Chicagą pasiekė liūdna žinia, kad Uragvajaus sostinėje, Montevideo mieste užgeso dar viena mums taip reikalinga gyvybė: mūsų atstovas ten mirė.

Teisėtam Lietuvos reikalui iš saugoti ir jį ginti dr. K. Graužinis jau nuo 1922 metų buvo visapusiškai pasiruošęs. Atlikęs kario - savanorio pareigas, nau jam darbui diplomatijoj jis rimtai pasiruošė, 1927 m. Sarbonos unievrsitete įsigydamas teisių daktaro laipsnį.

Ir jis, kaip ir daugelis mūsų, pradėjo dirbti užsienio reikalų ministerijoje min-jos sekretoriaus titulu, kol 1938 metais pasiekė aukščiausį, pasiuntinio ir įgalioto ministerio, laipsnį. Tais metais jis buvo paskirtas mūsų atstovu į tris P. Amerikos respublikas: Argentiną, Braziliją ir Urugvajų, kur ir savo gyvenimo dienas užbaigė.

Tulą laiką dirbome min-joje kartu, sėdėjome viename kambary, todėl šiandie plačiau apie jį kalbėti man sunku, nes rodos tai buvo tik užvakar.

Kalbant apie dr. K. Graužinio tarnybinę karjerą, jei taip būtų galima išsireikšti, ji nebu vo jam gėlėmis nuklota. Pamenu, jog tik pradėjus tarnybą užs. reik. min-joje, kartą jis panūdo apsilankyti savo gimtajam kampely, kur ūkininkavo jo brolis, ten kažkur apie Giedraičius, palei administracijos liniją su lenkais. Tik vieton dvasinės atvangos, jį ištiko skaudus jo brolio staigios mirties smūgis: užėjus nedideliam debesėliui, jo brolis buvo žaibo ištiktas mirtinai. Keliais metais vėliau, jam būnant Romoj mūsų atstovu a. i. prie Šv. Sosto, kartą Romos užmiesty po jo automobilium pasipainiojo neatsargus žmogus, kurį jo mašina mirtinai sužeidė. Įsivaizduoju jo išgyvenimą! Arba vėl, kai prieš kelis metus Argentina nutraukė su mūsų atstovybe santykius ir jam teko keltis į gretimą, Lietuvai draugingą Uragvajaus respubliką. Dr. K. Graužinio labai jautriai širdžiai to buvo jau net perdaug. Jau pernai jo širdis smarkiau sušlu bavo, bet atsigavo, o šių metų birželio 5-tos dienos antras smū gis jį pasišaukė iš gyvųjų tarpo!.

Kadangi iš mūsų diplomatinės tarnybos užsieniuose tik vienas dr. Kazimieras Graužinis tebeturėjo visus paskutinio Lietuvos Respublikos prezidento Antano Smetonos įgaliojimus, kurie Urugvajaus respublikoje buvo pripažįstami, todėl aš ir teigiu, kad su . Graužinio mirtimi iš Lietuvos teisių sargybos pasitraukė paskutinis sargybinis.

Kam tikrai brangi Lietuva, tie pajus ilgainiui dar vieną skersvėjį iš P. Amerikos pusės, nes šiandie niekas jo vieton neatsistos. Kartu su velionio mirtimi tenka vieno dalyko gailėtis, kad mūsų reprezentantai nepasirūpina laiku paruošti savo įpėdinių. To, tur būt, nebus padaręs nė dr. K. Graužinis, o labai gaila. Naujus žmones ski riant, būtina nors šiek tiek juos arčiau pažinti asmeniškai, kadangi pašalinės rekomendacijos dažnai būna labai netikslios.

Ir suglausdami savo mintis, mes pagarbiai lenkiame savo galvas išėjusiam į Anapus Lietuvos Respublikos sargybiniui, kuris ištikimai išstovėjo savo poste lygiai keturiasdešimt metų!

Tikėkime, kad Galybių Viešpats jo ištikimybę užskaitys į joj gerųjų darbų sąrašus. Amžiną atilsį jam. **Dr. J. Mačiulis**

TIKRINS FIRMŲ MOKESČIUS

Net 4,000 firmų, prekiaujančių statybos medžiagomis, susilauks patikrinimo. Tam reikalui sutelkta 45 valstybės auditoriai ir 50 privačių sąskaitininkų. Jie tikrins, ar buvo mokama 3½ procentų valstybinių mokes čių, kuriuos Illinois aukšč. teismas rado teisėtai renkamus.

Kainų pakėlimas...

(Atkelta iš 1 psl.)

JAV-bes mėsos ir pieno gamyboje, dabar susilaukė galutino visų planų žlugimo. Pasirodo buvo teisūs tie sovietų specialistai, kurie Chruščiovą buvo įspėję ir jam paaiškinę, kad Sovietų Sąjunga Amerikos gamybą mėsoje galės pavyti anksčiausiai 1975 m. Chruščiovo paskelbti ir gyventojų rūgščiai, niūriai sutikti žygiai (kainų pakėlimo išvakarėse milionai sovietinių šeimininkių buvo apgulę mėsos, pieno krautuves miestuose) dar turi ryšio su katastrofiniu ūkio nusmukimu Rytų Vokietijoje ir iš dalies Čekoslovakijoje.

Dar sunku pasakyti, kaip į tas priemones reaguos eilinis sovietinis vartotojas. Kiekvienu atveju, Vakarai teigia, kad Chruščiovo populiarumui čia gresia pavojus. Vis daugiau didės praraja tarp pažadų greitai pasiekti komunistinį rojų ir tarp pilkosios tikrovės.

Prieštaravimai seka prieštaravimą

Net pats Chruščiovas birželio pirmomis dienomis aiškino reikalą kelti kainas, guodė klausytojus, kad kapitalistiniuose kraštuose esą... dar blogiau. Tačiau dar ne taip seniai tas pats Chruščiovas buvo atmetęs visas užuominas apie kainų kėlimą.

Dar š. m. kovo mėn. "Komunist" rašė: "Kainų pakėlimas žemės ūkio gaminiams galiausiai nusilpnins kolektyvinį ūkį". Tuo tarpu dabar paskelbtame kreipimesi nurodyta: "Reikalinga pakelti kainas mėsai ir pienui, nes norima stiprinti kolchozus". Kaip sovietinis pilietis galės ver tinti savo valdžios - partijos tokius žygius ir taip ryškius prieš taravimus? Oficialiai, žinoma, visi pritars... Kai "Izviestijos" birželio 1 d. prapliupo su šūkiu "Sovietų tauta pritaria ir remia partijos ir vyriausybės nutarimą...", kitomis dienomis panašūs šūkiai pasirodė "Tiesoje", kitoje spaudoje, kasdien juos skelbė Vilniaus radijas, pranešta apie darbininkų, kolchozininkų "karšto pritarimo" žodžius... (E.)

Pedagoginio Lituanistikos Instituto studentai ir svečiai Maironio seminare. Nuotrauka V. Noreikos

Chicagoj ir apylinkėse

MASINIŲ DEPORTACIJŲ MINĖJIMAS

Jau virš 10 m. kai Pabaltijo komitetas ruošia deportacijų minėjimus Chicagoje. Ir šiais metais įvyks toks reprezentacinis minėjimas, kurį vykdo lietuvių grupė, vadovaujama teis. Alg. Aglinsko. Nariais yra keletas lietuvių organizacijų atstovų — Pabaltijo Moterų Tarybos, Lietuvių Atstovybės, Pabaltijo Adv. - Teis. Lygos, Studentų Korp. Gintaro, Dainavos ansamblio ir kt.

Tenka pastebėti, kad šio minėjimo svarbiausiu kalbėtojų bus žurn. Stasys Pieža, Chicago American redaktorius, be to kalbės dr. P. Daužvardis, Lietuvos gen. konsulas. Meninį dalį atliks sol. Jonas Vaznelis, akompanuojant prof. Vladui Jakubėnui. Invokaciją kalbės kun. dr. J. Prunskis. Po programos bus visi dalyviai pavaišinti kavute ir pyragaičiais.

Pažymėtina, kad šis minėjimas yra reprezentacinis, todėl lietuvių visuomenė turėtų daugiau atsilankyti. **Fab.**

LIETUVIŲ DEMOKRATŲ LYGOS SUKAKTIS

Lithuanian-American Democratic League rengiasi atšvęsti 25-rių metų veiklos jubiliejų. Jubiliejaus paminėjimas ir vakarienė įvyks spalio 1962 m. 21-mą d. La Salle viešbutyje, Chicagos Down-Town. Komitetas šiam reikalui jau išrinktas ir darbas pradėtas.

Todėl kreipiamės į lietuvių ir amerikiečių visuomenę paremti šios organizacijos iškilmingą paminėjimą. Per 25 metų laikotarpį ši organizacija ir jos nariai rėmė visas lietuviškas organizacijas.

Lietuvių politinės jėgos ugdymas Amerikoje yra mūsų tėvynės Lietuvos laisvės laidas. Mums reikalinga dviejų stiprių politinių organizacijų — demokratų ir respublikonų. Kada de mokratai valdžioje — lietuvių demokratų partija gins Lietuvos ir lietuvių reikalus, kada re spublikonai bus valdžioje — lie tuvių respublikonų partija bus Lietuvos ir lietuvių reikalų ava ngarde.

Ar esi demokratas ar respub likonas — vistiek pirmoj eilėj esi lietuvis. Mes kooperuosime su lietuviais respublikonais, kurie toleruos Lietuvos ir lietuvių reikalus.

Mes pasiryžome išleisti 25-rių metų jubiliejaus proga anglų kalba knygą "Lithuanian-American Democratic Party History". Šioj knygoj bus atžymėta lietuvių politinė raida Amerikoje. Joje rasi kiek yra lietuvių Amerikoje, kiek mes turime bažnyčių, mokyklų, fabrikų, biznių, radijo programų, kiek yra lietuvių Savings & Loan bendrovių, gydytojų, advokatų, inžinierių; kiek lietuviai sumoka mokesčių. Jos puslapiai švitės lietuvių kultūrininkų, dvasininkų, biznierių, politikų paveikslais ir trumpomis biografijomis. Bus daug fotografijų ir žymiausių amerikiečių politikų.

Ši knyga bus išsiuntinėta visiems Amerikos ir lietuvių žymesniems veikėjams, Amerikos prezidentui, jo štabo ir kongreso nariams.

Išleidimas šios knygas sudarys daug išlaidų. Mes neprašome aukų, mes prašome skelbimų, sveikinimų, apmokamų bio grafijų su paveikslais, mes pra šome bizniško bendradarbiavimo, mes užakcentuojame, kad skelbimai būtų vertinami be politinio charakterio — nei demokratiškai, nei respublikoniškai, bet grynai visos visuomenės politinės akcijos parama.

K. Žirgulis, pirm.,
C. P. Kal, Direkt. T-bos pirm.

ARCH. WRIGHT NAMAS UNIVERSITETUI

Garsaus architekto Frank Lloyd Wright statytą vadinamą Robie namą, 5757 Woodlawn, Chicagoje, New Yorko verslininkas W. Zeckendorf padovanojo Chicagos universitetui.

DAUG NORINČIŲ BŪTI KUNIGAIS

Paruošiamąją Quigley seminariją šiemet baigė 224 berniukai. Mokslo metų iškilmėse dalyvavo kard. Meyer.

MIRĖ SWIFT

Harold H. Swift, 77 m., paskutinis iš 11 vaikų Gustavo Swift, įteigusio jo vardu skerdyklas, mirė Billings ligoninėj, Chicagoj.

Chicagoje areštuoti du policininkai: Benj. Crown, 23 m., ir W. Mandeville, 29 m.; tardymai nustatė, kad jie norėjo iš Randall Hall išspausti pinigų.

VIENERIŲ METŲ MIRTIES SUKAKTIS

A. A.
VERONIKA GRIGOLIUS

Jau suėjo vieneri metai, kai negailestinga mirtis atskyrė iš mūsų tarpo mylimą seserį ir tetą, kurios netekome 1961 m. birželio 13 d. Nors laikas tęsiasi, bet mes jos niekados negalėsime užmiršti. Lai gailestingas Dievas suteikia jai amžiną ramybę.

Už jos sielą užprašytos šv. Mišios pas Tėvus Marijonus.

Maloniai prašome visus gimines, draugus ir pažįstamus pasimelsti už a. a. Veronikos Grigolius sielą.

Nuliūdę: brolis, sesuo, seserų ir brolių vaikai

Nepriklausomos Lietuvos Operos Kūrėjai, pirmajai Birutei ir Violetai

A. † A.
ADELEI NEZABITAUSKAITEI - GALAUNIENEI mirus,

jos dukrai DALIAI KAUPIENEI ir artimiesiems reiškiame gilią užuojautą ir drauge liūdime.

Lietuvos Valstybės Operos dalyviai, gyvenantieji New Yorke:
Vince Jonuškaitė, Veronika Girniūtė-Janušienė, Galia Kamarauskaitė-Stonienė, Marija Nainytė-Dobužinskienė, Vladas Baltrušaitis.

VIENERIŲ METŲ MIRTIES SUKAKTIS

A. † A.
BARBORA NAKVOSIENĖ

Jau suėjo vieneri metai, kai negailestinga mirtis atskyrė iš mūsų tarpo mylimą žmoną ir motiną, kurios netekome 1961 m. birželio 14 d. Nors laikas tęsiasi, bet mes jos niekados negalėsime užmiršti. Lai gailestingas Dievas suteikia jai amžiną ramybę.

Už jos sielą užprašytos 3-jos šv. Mišios su egzekvijomis birželio mėn. 14 d. 8:15 val. ryto Švenč. P. Marijos Gimimo parapijos bažnyčioje.

Maloniai kviečiame visus gimines, draugus ir pažįstamus dalyvauti šiose pamaldose ir kartu su mumis pasimelsti už a. a. Barboros Nakvosienės sielą.

Nuliūdę: Vyras Jonas, dukterys Barbara ir Valerija, sūnus Leonardas, žentas, marti ir anūkai.

A. A.
PETER P. SALIUKAS

Gyveno 4557 South Wood Street, Chicago, Illinois.

Mirė birželio 12 d., 1962 m., 10:50 val. ryto, sulaukęs 40 metų amžiaus.

Gimė Chicago, Illinois.

Pasiliko dideliame nuliūdime Lietuvoje: tėvai Petras ir Anelė, 2 broliai — Aliuteris ir Ernestas, o Amerikoje liko dėdė Adolfas Saliukas, jo žmona Ona, jų dukros Melanie ir jos vyras Jonas Rastenis, Sylvia ir jos vyras Anthony Mikulan ir jų šeimos, teta Emilia Maskolaitis, ir kiti giminės, draugai ir pažįstami.

Buvo amžinas narys Šv. Kazimiero Vienuolyno Rėmėjų Draugijos.

Kūnas bus pašarvotas treč. 5 v. v. John F. Eudeikio kopl., 4605 S. Hermitage Ave. Laidotuvės įvyks penktadienį, birž. 15 dieną. Iš koplyčios 8:45 val. ryto bus atlydėtas į Šv. Kryžiaus parap. bažnyčią, kurioje įvyks gedulingos pamaldos už velionies sielą. Po pamaldų bus nulydėtas į Šv. Kazimiero kapines.

Nuoširdžiai kviečiame visus: gimines, draugus ir pažįstamus dalyvauti šiose laidotuvėse.

Nuliūdę lieka: Tėvai, broliai, dėdė ir visi kiti giminės.

Laid. direktorius John F. Eudeikis, Telef. YArds 7-1741.

A. † A.
JONUI RIMKUI mirus,
jo broliui p. Antanui Rimkui reiškiame gilią užuojautą ir kartu liūdime.
Šv. Cicilijos Choras

GUŽAUSKŲ BEVERLY HILLS GĖLINYČIA
Geriausios gėlės dėl vestuvių, banketų, laidotuvių ir kitų papuošimų
2443 WEST 63rd STREET
Telef. PR 8-0833 PR 8-0834

PIRKITE DABAR TIESIOG NUO MR. NELSON
SAVININKO
SAINT CASIMIR MONUMENT CO.
3914 West 111th Street
Didžiausias Paminklams Planų Pasirinkimas Visame Mieste
Telef. — GEdarcrest 3-6335
Vienas blokas nuo kapinių

J. F. EUDEIKIS
LAIDOTUVIŲ DIREKTORIUS

TRYS MODERNIOS KOPLYČIOS
4605-07 South Hermitage Avenue
Tel. YA 7-1741-2
4330-34 South California Avenue
Telefonas LA 3-0440 ir LA 3-9852
AMBULANCE PATARNAVIMAS DIENĄ IR NAKTĮ

Petkus
TĖVAS IR SŪNUS
MARQUETTE FUNERAL HOME
TRYS MODERNIOS KOPLYČIOS
2533 West 71st St. Telef. GRovehill 6-2345-6
1410 S. 50th Ave., Cicero. TOwnhall 3-2108-09
AIKŠTĖ AUTOMOBILIAMS STATYTI

EDVARDAS SAUNORIS — GĖLININKAS
Paruošia gėles iš savo šiltadaržių vestuvėms krikštynoms ir kitoms iškilmėms. Parūpina gėles ne tik laidotuvėms, bet ir gėles sodinti bei puošti kapus Jūsų artimųjų.
3942 W. 111th St., PR 9-1355 ir 9-1356

Laidotuvių Direktoriai
MAŽEIKA & EVANS
6845 SO. WESTERN AVE.
TRYS MODERNIŠKOS AIR-CONDITIONED KOPLYČIOS
MAŠINOMS VIETA
REpublic 7-8600 REpublic 7-8601

LAIDOTUVIŲ DIREKTORIAI
Lietuvių Laidotuvių Direktorių Asociacijos Nariai

STEPONAS C. LACKAWICZ
2424 W. 69th STREET Tel. REpublic 7-1213
2314 W. 23rd PLACE Tel. VIrginia 7-6672

PETRAS BIELIŪNAS
3348 S. CALIFORNIA AVE. LAfayette 3-3572

ANTANAS M. PHILLIPS
3307 LITUANICA AVE. Tel. YArds 7-3401

POVILAS J. RIDIKAS
3354 S. HALSTED STREET Tel. YArds 7-1911

LEONARDAS F. BUKAUSKAS
10821 S. MICHIGAN AVE. Tel. COmmodore 4-2228

JURGIS F. RUDMIN
3319 S. LITUANICA AVE. Tel. YArds 7-1138—1139

VASAITIS — BUTKUS
1446 S. 50th AVE., CICERO, ILL. Tel. OLympic 2-1003

APLINK MUS

× **52 moksleiviai** šiemet baigė Šv. Jurgio parapijos mokyklą. Jiems diplomus sekmadienį šv. Jurgio bažnyčioje išdalino par. klebonas prel. Ant. Martinkus, asistuojamas kun. J. Kuzinsko. Iš baigusiųjų—29 mergaitės ir 23 berniukai. Pasižymėjusiems moksle, gabiems ir gero elgesio mokiniams suteiktos stipendijos toliau mokslą tęsti: Stasys Stasiulis gauna iš Šv. Jurgio Moterų klubo, Loretto Aukstik — iš Šv. Kazimiero Vienuolyno Rėmėjų, Tomas Muskus — iš Šv. Vardo draugijos. Be to už savo gerą elgesį ir kitus nuopelnus gavo Dariaus ir Girėno posto medalius V. Bavirsha ir L. Aukstik.

× **Žiburėlis**, Cicero Aukšt. Lit. mokyklos laikraštėlis, pasirodė birželio mėnesį. Laikraštuke vedamąjį rašo Č. Grincevičius, o toliau rašo mokiniai: Donatas Bačinskas, Judita Grigalauskaitė, Teresė Pautieniūtė, Jazmina Baukytė, Regina Kaunaitė, Egidija Lauraitytė, Algimantas Ingaunis. Leidinėlis iliustruotas.

× **Albinas Valentinas ir Aloyzas Baronas** sutiko paskaityti humoristikos šį sekmadienį įvykstančiam Balfo piknike.

× **Leonardas Valiukas** iš Los Angeles per Washingtoną, D. C., birželio 16 d. atvyksta į Chicagą ir šį šeštadienį 4 val. p. p. Jaunimo Centre padarys pranešimą American for Congressional Action komiteto nariams ir prijaučiantiems. Pranešime svečias nušvies to komiteto veiklą ir žygio Washingtone rezultatus. Visi besidomį Lietuvos laisvinimo reikalais kviečiami dalyvauti.

× **Moterų sąjungos Chicagos apskrities** susirinkimas po vasaros įvyks rugsėjo 9 d. 2 v. p. p. Jaunimo Centre.

× **Dr. Stasys Ankudas** iš Baltimorės lankėsi Chicagoje savo dukters **Mildos Ankudaitės** mokslo baigimo iškilmėse. M. Ankudaitė savas studijas Chicagoje baigė mikrobiologijos magistro laipsniu. Dr. Stasys Ankudas yra aktyvus Baltimorės lietuvių bendruomenės narys, visada konkrečiai remiąs vietos lietuvių kolonijos kultūrinę veiklą. Kasmet jis Baltimorės Šeštadieninės lituanistikos mokyklos mokinių premijoms paskiriąs 300 dolerių.

× **Balfo vadovybė praneša,** kad asmens ar įstaigos bei įmonės, norinčios paaukoti Balfui smulkių dovanų, kurie būtų paskirstyti laimingiems svečiams, jas gali atvežti tiesiai į Bučo daržą ir įteikti valdybai. Be to, vietoje galės įsigyti pakvietimų arba atsilyginti už gautus, kad dalyvavus dovanų paskirstyme. Arba iš anksto dovanas įteikti Dainai ar Marginiams, kurios bus paskirstytos pikniko metu, birželio mėn. 17 d. Bučo darže. (Pr.)

× **Atsiminkit:** tą pačią dieną, kai perkat, galit ir gauti Emerson vėsintuvą pas Gradinską, 2512 W. 47th St., FR 6-1998. (Sk.)

× **Stasiui Valiukaičiui**, 2655 W. 69th St., už **53-čią mėnesį**, sugaištą namuose dėl ligos, Leonardas Jankauskas įteikė $200.00 čekį. Iš viso iki šiol jam jau įteikta $10,600. Kaip ilgai jums draudimas mokėtų: pusę metų ar iki gyvos galvos? L. Jankausko tel. LU 5-2094. (Sk.)

× **Lietuvių Fondo Tarybos narys dr. Ferdinandas Kaunas,** 1407 S. 49 ct., anksčiau įmokėjęs į LF 1,100 dol., papildomai įnešė 400 dol. Gerbiamas daktaras remia LF ne vien savo stambiais įnašais, bet kartu skiria daug dėmesio ir aukoja laiko sėkmingesniam fondo lėšų telkimo vajui.

× **Seserų Kazimieriečių Rėmėjų dr-jos susirinkimas** įvyks sekmadienį, birželio 17 d. 2 v. p. p. vienuolyne. Visų rėmėjų skyrių prašome dalyvauti susirinkime, nes yra svarbių reikalų. Susirinkimų nebebus ligi rugsėjo mėnesio. Prašom nares dalyvauti.

× **Bus ir lietingų dienų** atostogų metu, neturėdamas knygos neturėsi ką veikti. Įsigyk knygų, kurių didžiausias pasirinkimas yra Drauge. Čia gali užsisakyti B. Brazdžionio poezijos rinkinį Vidudienio sodai J. Jankaus noveles Pirmasis rūpestis, M. Katiliškio romaną Užuovėją.

× **Aldona Bitinienė,** gyv. 3359 N. Kolmar ave., tel. 545-2870, užbaigusi moterų plaukų šukosenos mokyklą ir išlaikiusi Illinois valstybinius egzaminus, įsigijo diplomuotos Beauty Shop specialistės profesiją. Šiuo metu, liuoslaikiais dirba 3919 N. Cicero av., Tree Stars Beauty Shop moterų salone.

× **Paminkliniam kryžiui Portlande statyti** komitetas ruošia birželio mėnesį ekskursiją iš Chicagos į Portlandą, kur yra statomas kryžius ir kurio pašventinimas įvyks birželio 24 d. Dėl sąlygų ir informacijų kreiptis telef. YA 7-4693. Anksčiau skelbtame telefono numeryje buvo pasitaikiusi klaida.

× **A. a. inž. Petras Saliukas** mirė vakar šv. Kryžiaus ligoninėje. Velionis ilgesnį laiką sirgo vėžio liga. Gyveno šv. Kryžiaus parapijos klebonijoj, globojamas parapijos klebono kun. A. M. Linkaus. Baigė Illinois Technologijos institutą ir buvo specialistas maisto gamybos technikoje.

× **Algirdas ir Nijolė Grigaliūnai**, gyv. 5114 S. Sawyer av., susilaukė pirmojo sūnaus Viktoro, kurio šaunios krikštynos įvyko Marquette Parko kolonijoje, Dubysos svetainėj.

× **Juozas ir Stasė Žemguliai,** gyv. 6051 S. Whipple ave., visam vasaros sezonui išnuomavo Union Pier vasarvietėje patalpas ir jau drauge su Blažiais pradėjo šių metų vasaros atostogas.

× **Dr. J. Adomavičius** gražiai paminėtas Chicagos Daily News priede, birželio 9 d. laidoj. Laikraštyje įdėta dr. J. Adomavičiaus namų nuotrauka, o taip pat pažymėta, kad tuos lietuviško stiliaus namo papuošimus projektavo arch. Br. Lukštaitė, o lietuviško kryžiaus projektą padarė H. Paskočimas.

× **Dariaus Girėno veteranų postas** birželio 23 d. 8 v. v. posto patalpose, 4416 S. Western ave., ruošia šokius. Komandéris R. Mikalajūnas visiems užtikrina, kad bus gražių pramogų.

× **Nekalto Šv. P. Marijos Prasidėjimo** parapijos piknikas įvyks birželio 24 d. Vytauto darže.

× **Jonas Šličkus ir Agota Jauksienė,** seni Cicero gyventojai, visų gerų darbų rėmėjai, susituokia šeštadienį, birželio 16 d. Šv. Antano parapijos bažnyčioj, Cicero.

× **Šv. Onos d-jos** susirinkimas įvyks birželio 17 d. 1 v. p. p. Šv. Jurgio parap. salėj. Susirinkimas šaukiamas kvietimais. Anksčiau skelbta žinutė, kad Šv. Onos d-ja likviduojasi yra neteisinga.

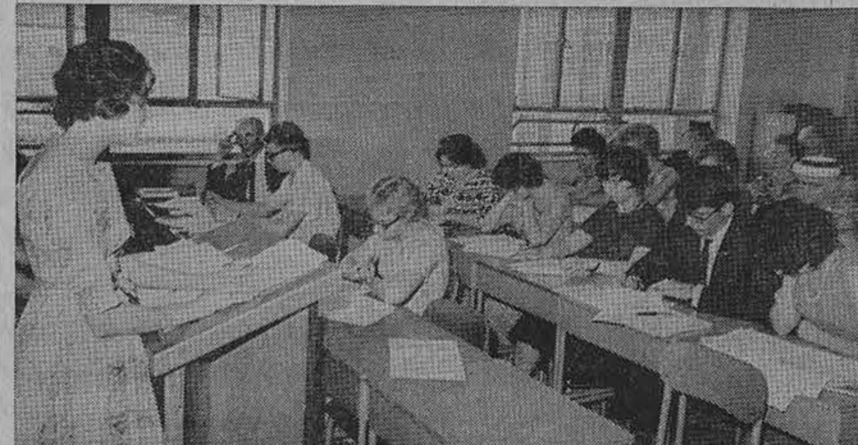

Maironio kūrybai skirtas seminaras Pedagoginiam Lituanistikos Institute, Jaunimo Centre, Chicagoje, birželio mėn. 9 d. Referatą "Ar Maironis didelis poetas?" skaito Danguolė Šukelytė.
Nuotrauka V. Noreikos

VALIUKAS KALBĖS CHICAGOJE

Birželio įvykių minėjime, kuris įvyks 1962 m. birželio 16 d., šeštadienį, 6 v. v. Jaunimo Centre, dalyvaus Leonardas Valiukas iš Los Angeles, Calif., ir tars žodį. Minėjimą rengia LB Chicagos apygarda. Leonardas Valiukas yra Pabaltijo kraštų bylos reikalu rezoliucijoms JAV-bių kongrese remti komiteto koordinatorius. Birželio 13, 14 ir 15 dienomis jis ir kiti komiteto nariai suvažiuoja į Washingtoną ir ten turės pasitarimus su eile senatorių ir kongresmanų rezoliucijų pravedimo reikalu. Grįždamas iš Washingtono L. Valiukas porai dienų sustos Chicagoje ir turės pasitarimus rezoliucijų reikalu su komiteto nariais. Visa eilė žymių Chicagos lietuvių darbuotojų yra įsijungusi į rezoliucijoms remti komitetą.

L. Valiukas

Be veiklos lietuvių organizacijose ir grupėse, Leonardas Valiukas, labai aktyviai reiškia si amerikiečių politinėj veikloj. Californijoje jis yra įkopęs į aukštą respublikonų partijos postą. Prieš porą mėnesių įvykusiame California Republican Assembly organizacijos metiniame suvažiavime jis buvo išrinktas vicepirmininku. Aktyviai dalyvauja ALT-bos, LB, Lietuvos Vyčių, ateitininkų ir LFB veikloje. Neseniai buvo išrinktas Ateitininkų Federacijos kontrolės komisijos pirmininku. Yra baigęs University of Southern California magistro laipsniu. Jo studijų šaka — politiniai mokslai. —kk.

× **Jonas Jakubauskas,** veteranas sporto veikėjas, buvo nuvykęs į sunkumų kilnotojų suvažiavimą Detroite. Detroite turėjo progos pasikalbėti su eile lietuvių, F. Motuzu, teis. Uvick ir adv. Pietkewicz, kuris yra Chicagos Crane Savings Assn. prezidento brolis.

× **Vaikų festivalis** įvyks birželio 17 d. nuo 8 v. r. iki 8 v. v. Marquette Parke tarp Californijos ave. ir 71—69 st. aikštėj. Bus taut. šokių ir žaidimų. Lyjant visi renkasi į Marquette Parko pastato salę: Kedzie ir 68 gatvių kampe. Programoje dalyvaują vaikai atvedami ne vėliau 12 val. Alvudas pagamins skanių užkandžių. A. Acalinienė, Milavickienė, A. Kirvaitytė, M. Šulaitienė, Z. Juškevičienė, M. Pėteraitienė ir muz. F. Stroliai akordeonu palydint, Liet. Valst. dramos teatro aktoriui A. Brinkai pranešant, užims visus vaikučius ir dalyvius.

× **At-kų Meno dr-jos Šatrijos** susirinkime birželio 10 d. kukliai pirm. Razmino buvo pasveikintas kun. Alf. Grauslys 60 m. amžiaus sukakties proga. Savo kūrybos pluoštą skaitė K. Bradūnas. Buvo įdomu sekti jo eilėraščius, nes jis juos parinko iš įvairių laikotarpių. Paskaitė net patį pirmąjį, išspausdintą Vilkaviškio literatų žurnaliuke "Naujas Kelias", eilėraštį, kuris rodė kiek skirtingą charakterį.

M. Motiekaitis iškėlė klausimą, ar žemės kultas poezijoje yra tik vieniems lietuviams charakteringas. Ta tema kalbėjo: kun. V. Bagdanavičius, Ald. Šmulkštienė, J. Gylienė, Pr. Razminas, kun. Garšva, kun. Alf. Grauslys, A. Skrupskelienė.

Ald. Šmulkštienė ir jos mamytė, kurios namuose sus-mas vyko, susirinkusius skaniai pavaišino.

× **Chicagos Lietuvių Našlių** klubas rengia pikniką birželio 17 d. Liepos sode. Komisija ir valdyba kviečia visus dalyvauti. Jeigu bus blogas oras, visi kviečiami sugrįžti į Vengeliausko svetainę, 4500 S. Talman ave.

× **Rimtis Tallat-Kelpša,** po operacijos guli Šv. Kryžiaus ligoninėje kamb. 311.

TERRA
Porcelanas, kristalas, stalo sidabras, brangenybės, etc.
3237 W. 63rd St., Chicago 29, Ill.
Tel. 434-4660
Parduotuvė atdara ir sekmadieniais.

KAS KĄ IR KUR

— **Tėvų Marijonų Bendradarbių** 10 sk. Bridgeporte susirinkimas įvyks ketvirtadienį, birželio 14 d., 7:30 v. v. Šv. Jurgio klebonijos kambary. Visi malonėkite atsilankyti, nes bus paskutinis susirinkimas iki rudens. Turime aptarti daug svarbių reikalų.
Stella Kaulakis, pirm.

IŠ ARTI IR TOLI

J. A. VALSTYBĖSE

— **A. a. Jadvyga Jasonienė,** 662 General Scott Road, Wayne, Pa., seselių kazimieriečių generalės vyresniosios sesutė, mirė antradienio rytą 2 v. Jos tėvai Mykolas ir Antanina Salionai gyvena ten pat. Laidotuvės šį penktadienį, iš Šv. Kotrynos Senietės bažnyčios, Wayne, Pa.

— **Finis Semestri.** Birželio 15 d., pektadienį, "Dainavoje" — Mancheter, Mich., įvyks L. S. S. Detroito skyriaus Finis Semestri. Programoj sporto rungtynės — 2 v. p. p., laužas — nuo 8 iki 9 v. v., šokiai — nuo 9 iki 12 v. v. Norintieji galės pasilikti nakvoti. Nakvynės kaina 50 centų.

OKUP. LIETUVOJE

— **A. a. Marijona Pranckevičienė** mirė sulaukus 81 m. Paliko tris dukras, 3 sūnus, 18 anūkų ir 2 proanūkus. Visi vaikai, išskyrus vieną gyvenantį JAV, yra Lietuvoje.

— **Šiaulių "Aušros"** istoriniame etnografiniame muziejuje atidaryta pirmoji miesto dailininkų darbų paroda. Eksponuota daugiau kaip 80 darbų. Parodyti ir seniausio miesto dailininko Gervazo Bagdanavičiaus kūriniai.

Redaguoja Lietuvių Mokytojų S-gos Chicagos sk. redakcinis kolektyvas
Red. J. Plačas, red. pavad. M. Steikūnienė. Medžiagą siųsti: 7045 So. Claremont Ave., Chicago, Illinois

Edvardas V. Meilus aštunto gimtadienio proga gegužės 3 d. savo svečiams groja, ką jis išmoko Delray muzikos mokykloje. Jie visi lanko Šv. Kazimiero lietuvių parapijos mokyklą Worcester, Mass.

BAISUSIS BIRŽELIS

Gražiausias pavasario mėnuo pavadinamas baisiuoju. Ar ne keistai skamba? Tačiau mūsų Tėvynei Lietuvai jis yra toks. Jau iš tėvelių esate girdėję, kaip 1940 m. birželio 14 ir 15 dienomis svetima kariuomenė įžygiavo į Lietuvą ir ją pavergė. O po metų tuo pačiu laiku, Tėvynė pergyveno baisiausias dienas. Svetimieji visus mūsų geriausius žmones išvežė į tolimąjį Sibirą. Vaikelius atskyrė nuo tėvelių. Tėveliai mirė baisiose kančiose. Vaikeliai liko našlaičiai sunkiam vargui skirti. Mažai išvežtųjų liko gyvų. Likusieji nelaimingi, nes be sveikatos ir be mielos tėviškės.

Gyvendami laisvėje nepamirškime kenčiančiųjų. Darykime viską, kad svetimieji žmonės apleistų mūsų Tėvynę. Melskime Aukščiausiąjį, kad sekantieji birželiai būtų džiaugsmo šventės. Kad gražiomis birželio dienomis mūsų tautos žmonės dainuotų laisvės ir pergalės dainas. **P.**

TĖVELIUI

. . . Dėkui motinėlei
už paauginimą,
dėkui mielam tėvužėliui
už duonos davimą . . .
(Liaudies daina)

Kiekvienais metais mes švenčiame dvi dideles šeimos šventes: Motinos ir Tėvo dienas.

Tėvas, motina ir vaikai sudaro šeimą. Kol vaikai užauga, tėveliai turi daug rūpesčių. Jie abu myli savo vaikus. Jie nori, kad vaikai gerai mokytųsi ir užaugtų geri, protingi. Dažniausiai tėvelis išeina į darbą, o mamytė pasilieka namuose besirūpindama vaikais. Tėvelis turi sunkiai dirbti, kad uždirbtų pinigų ne tik vaikų drabužiams, maistui, bet ir knygoms bei mokslapinigiams.

Aš savo tėvelį labai myliu. Jis daug žino, ir moka. Jis išmokė mane važinėti dviračiu, čiuožti, plaukti ežere. Jis nuveža mane į visokius parengimus, parkus. Su tėveliu smagu žaisti, skaityti ir visus darbus dirbti.

Dažnai ir mama pasako: palauksim tėvelio, ką tėvelis pasakys, palauksim kol tėvelis pareis... Kai perskaitau kokią baisią pasaką, užsilipu tėveliui ant kelių ir tada jau nieko nebijau.

Aš myliu tėvelį ne tik Tėvo dieną, bet visada. Kai jis iš darbo pavargęs grįžta, aš jam pasakau: "Tėveli, kai aš užaugsiu, eisiu dirbti, tu galėsi ilsėtis namie".

Baltas Dobilėlis.

Los Angeles Jaunimo šventės programos metu kvartetu deklamuoja iš k. į d. S. Stančikas, Gudauskas, Al. Mikuckis ir V. Ažuolaitis.
(L. Kančausko nuotr.)

Suklupus širdis

Nežinau, sesute,
Klausti, ar neklausti, —
Ar žinai tu kraštą
Topoliais nuaustą.

Ar žinai tu šalį,
Kur pražydo kryžiai,
Kur motulė verkė,
Kad sūnus negrįžo?

Kur suklupę dienos
Bėga ir nubėga,
Kur žiedai ramunių
Baltesni už sniegą.

Liūdi žydrios akys,
Tyli jaunos lūpos:
Tėviškės palaukėj —
Jau širdis suklupo.

Eilėraštis gautas iš Lietuvos.

Lietuvių kalba

Graži šalis mūs Lietuva.
Tėvelių žemė mylima!
Daug vargsta ir daug dejuoja...
Padėt tėvynei aš rengiuos.

Kalbos gražios išmokt stengiuos.
Kad su pulku jaunų vaikų
Galėčiau ten su lėktuvu
Nuskristi, laisvei prašvitus.

Stefutė Brizgytė, 9 m.,
Cleveland.

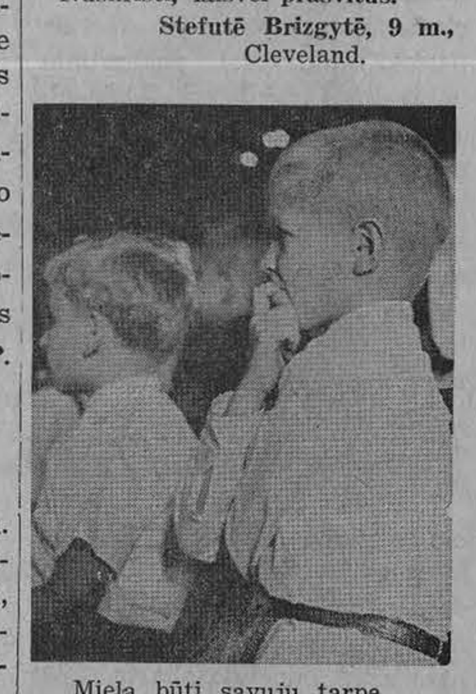

Miela būti savųjų tarpe.
Nuotr. Vyt. Maželio

Tuatara

Jūs žinote, kad prieš tūkstančius metų yra buvę labai didelių gyvulių, paukščių ir šliužų. Šiandien randami jų kaulai. Jie patys yra išnykę ar pasikeitę.

Naujojoje Zelandijoje yra atrastas driežas, kuris visiškai panašus į senovinį milžiną dinosaurą. Jis labai mažai pasikeitęs ir laikomas pačiu primityviausiu šliužu iš visų šiandien žinomųjų. To mažojo driežo vardas — Tuatara.

Tuatara, tas vienintelis gyvis, priklausąs senovės šliužų šeimai, iki šių laikų yra išlikęs dėka vieno paukščio. Tas paukštis jam teikia pastogę. Jis įslenka į to paukščio lizdą — skylę, bet jie abu retai susitinka.

Paukštis visą dieną praleidžia žuvaudamas (maitinasi žuvimis), o tatuara miega jo name. Atėjus vakarui, paukštis grįžta į savo lizdą, o driežas iškeliauja vabzdžių medžioti.

Žiemos metui atėjus, paukštis išskrenda į šiltesnius kraštus, tadą tatuara pasidaro pilnas tų namų šeimininkas. Jis užmiega trims mėnesiams žiemos miegu.

—o—

GALVOSUKIŲ ATSAKYMAI

1. Lėktuvas.
2. Televizija.
3. Saulė.

Taškų laimėtojų sąrašas tilps sekančiame numery.

—o—

Man nemiela auksas, sidabras, man tiktai miela tėvas močiutė.