Lietuvos nacionalinė M.Mažvydo biblioteka

DRAUGAS

THE LITHUANIAN WORLD-WIDE DAILY

LAISVOJO PASAULIO LIETUVIŲ DIENRAŠTIS

4545 WEST 63RD STREET CHICAGO 29, ILLINOIS
TELEPHONE: LUDLOW 5-9500

Vol. XLVI Price 10¢ PENKTADIENIS, BIRŽELIO (JUNE) 22, 1962 Kaina 10 c. Nr. 146

Lietuvos laisvės reikalas keliamas Jungt. Tautų kolonizmo komisijoje

Kada Pabaltijo kraštai susilauks J. Tautų susirūpinimo, kurio susilaukė Afrikos tautos

NEW YORKAS. — Svarstyti Sovietų kolonializmo klausimą Lietuvoje, Latvijoje ir Estijoje yra raginamas specialus septyniolikos kraštų Jungtinių Tautų komitetas, kurį visuotinis Jungtinių Tautų susirinkimas yra sudaręs, kad jis darytų sugestijas ir rekomendacijas — kokia daroma pažanga vykdant deklaraciją prieš kolonializmą, ir paskiau tai raportuotų sekančioje J. T. sesijoje.

Šio Jungt. Tautų komiteto pirmininkui ambasadoriui Chandra S. Jha pasiuntė raštą Tarptautinė Žmogaus Teisių Lyga. Pasirašė tos lygos pirmininkas Roger N. Baldwin. Rašte pažymima, kad Sovietų argumentas, būk patys Pabaltijo kraštai prašėsi inkorporuojami į Sovietų Sąjungą, yra mažos reikšmės protingam asmeniui, žinančiam, kaip atkakliai Baltijos kraštai laikėsi savo nepriklausomybės.

Drauge su memorandumu apie kolonializmą Baltijos kraštuose, minėto komiteto pirmininkui ambasadoriui Jha buvo nusiųstas toksai kolonializmo bendrai priimtas apibūdinimas: 1) Užėmimas jėga, 2) Svetimų dominavimas, neprileidžiant laisvo apsisprendimo; okupantas uzurpuoja valdžią, pats daro sprendimus ir primeta savo politinę valią, 3) Kolonizacija, 4) Ūkinė eksploatacija. Ar yra okupuoti kraštai užjūry, ar tame pat žemyne — tai skirtumo nesudaro.

Toliau memorandume pabrėžiama: pavergtieji Baltijos kraštai — Lietuva, Latvija, Estija — sudaro drastiškiausią ir ryškiausią Sovietų Rusijos kolonializmo pavyzdį Rytų Centro Europoje. Antrojo Pasaulinio karo metu buvę suverenūs ir nepriklausomi, o taipgi buvę garbingi Tautų Sąjungos nariai, dabar jie yra žiaurioj svetimųjų valdžioj, kuri užsmaugė jų nepriklausomybę, laisvę ir kuri bando sunaikinti jų tautinį tapatumą. Jų balsas Jungtinėse Tautose negirdimas. O tačiau jos yra Europos tautos, turinčios amžiais išlikusias valstybines tradicijas, vakarų civilizaciją ir turėjusias laisvę.

Toliau memorandumas atmeta Kremliaus tvirtinimą, kad Pabaltijo valstybės savu noru įsijungė į Sovietų Sąjungą ir kad jos turi teisę atsiskirti nuo Sovietų Sąjungos: "Baltijos valstybės buvo 1940 m. karinių jėgų užpultos ir jėga prijungtos. Jos tapo Sovietų užkariautos kolonijos ir turi mažiau savivaldybės ir žmogiškų teisių, kaip pvz. Rodezija ir Kenija... Vadinamoji teisė nuo Sovietų Sąjungos atsiskirti yra klaidinanti. Tokia teisė yra beprasmė diktatūros šalyje, kur žmonėms yra atimtos visos priemonės laisvai reikšti savo pažiūras ir valią".

Pabaigoje tas Tarptautinės Žmogaus Teisėms Ginti Lygos memorandumas sako: "Pabaltijo kraštai laukia, kad Jungtinės Tautos panaudos bent tokį pat spaudimo laipsnį prieš Pabaltijo kolonialinį prispaudėją, kokį panaudojo prieš Belgiją, Portugaliją, Prancūziją. Pabaltijo kraštai Dievo duotais ir žmonių paskelbtais įstatymais turi teisę susilaukti bent tokio Tarptautinės Organizacijos susirūpinimo, kokio susilaukė Afrikos tautos ir gentys, niekada nepriklausomybės neturėjusios".

— **Olandijos vyriausybė** vakar pareiškė, kad Indonezija turėtų tartis dėl Vakarų Naujosios Gvinėjos.

Dean Rusk,
Valstybės sekretorius

Tito pakvietė Nasserį

BEIRUTAS, Libanas. — Diktatorius Tito pakvietė Jungtinės Arabų Respublikos (Egipto) prezidentą Nasserį vizituoti Jugoslaviją rugpiūčio mėnesį. Tai užvakar paskelbė pusiau oficiali Vidurio Rytų žinių agentūra. Nasseris priėmęs kvietimą sąlyginai, jei aplinkybės leis.

Prancūzai statys atominį laivą

CHERBOURG, Prancūzija. — Prancūzija greitai pradės statyti atominį povandeninį laivą. Tai atskleidė adm. Claude Burindes Roziers, laivų statybos viršininkas.

— **Sovietų diktatorius Chruščiovas,** viešėdamas Rumunijoje, pažadėjęs užvakar vėl palaidoti kapitalizmą, kalbėdamas darbininkams Onesti vietovėje. Bet tik perkūnija jį patį nepalaidojo. Audra pamokė Chruščiovą, kad nereikia perdaug smarkauti.

Valstybės sekretorius Rusk prie komunistų sienos Berlyne

Prancūzija veržiasi į atominės galybės valstybes
Davė Ruskui medžiagos pamąstyti

PARYŽIUS. — JAV Valstybės departamento sekretorius Dean Rusk, baigiantis trečiadienio naktį pasitarimams su Prancūzijos vyriausybe, skatino prancūzus — kai jiems pavyks išvystyti savo atominius ginklus, kad jie savo pasiruošimus derintų su vakariečių gynybos sistema.

Prancūzai gi pareiškė, kad atominių ginklų daugėjimas įvairiuose kraštuose yra gyvenimo faktas, kuris plėsis, ar to Kennedžio administracija norės ,ar ne. Prancūzų užs. reik. ministeris M. C. de Murville pareiškė, kad jokių teorijų kėlimas nesulaikys bet kurios tautos nuo atominių ginklų įsigijimo, jeigu ji ryšis tam skirti pinigų ir energijos.

Dabar belieka klausimas, ar prancūzų atominės jėgos bus taip koordinuotos su Amerikos kaip kad dabar britų bombonešių komandos yra suderintos su JAV strategine aviacija. Prancūzų užsienio reikalų ministeris pareiškė, kad ta problema gali iškilti, kai Prancūziją turės savo strateginę aviaciją. Dabar dar jos neturi. Amerikiečiai kaip tik kliudo tokią aviacijos šaką Prancūzijai išvystyti, neduodama informaci jų apie tokius techniškus įtaisus, kaip automatiško valdymo sistema, atominių bombų išmetimas, jų įdegimo būdas.

Kitas sekr. Rusk pasitarimas su Prancūzijos užsienio reikalų ministeriu įvyko ketvirtadienį, prieš išvykstant Rusk, kuris keliauja po Vakarų Europą, siekdamas sustiprinti draugiškumo ryšius.

Rusk Berlyno mieste

BERLYNAS. — Valstybės sekretorius Dean Rusk, viešėdamas 2½ valandos Berlyne, pareiškė vakar, kad komunistų pastatyta siena prie Berlyno pasienio vieną dieną bus nugriauta. Rusk buvo atvykęs į Vakarų Berlyną sustiprinti gyventojų moralę.

Po vizito Berlyne, Rusk nuskrido į Bonną tartis su Vakarų Vokietijos kancleriu Adenauer iu.

ISTORINIS LIETUVIŲ ŽYGIS LIETUVOS LAISVĖS REIKALU

Rezoliucijoms remti komiteto oficialus pranešimas

LOS ANGELES, Calif. — Rezoliucijoms, įneštoms į JAV-bių Senatą ir Atstovų Rūmus Pabaltijo kraštų bylos reikalu, remti komiteto vadovybė ir eilė narių buvo suvažiavę 1962 metų birželio mėn. 13 - 15 dienomis į Washingtoną specialiam žygiui. Pagrindinis šio suvažiavimo tikslas buvo aplankyti visus Senato ir Atstovų Rūmų užsienio reikalų komisijų narius ir su jais pasitarti rezoliucijų pravedimo reikalu.

Suvažiavimo dalyviai, pasiskirstę grupėmis po 2 - 4 asmenis, aplankė daugiau kaip 60 senatorių ir kongresmanų ir su jais turėjo pašnekesius bei pasitarimus Pabaltijo kraštų bylos iškėlimo Jungtinėse Tautose reikalu. Be to, buvo aplankyti demokratų ir respublikonų partijų lyderiai Senate ir Atstovų Rūmuose. 1962 metų birželio 13 d. šiame žygyje dalyvavo estų ir latvių. Suvažiavimo dienomis lietuvių veikė šešios grupės. Paskutinę suvažiavimo dieną kiek didesnę lietuvių grupę priėmė Atstovų Rūmų pirmininkas ("Speaker") **John W. McCormack.**

Rezoliucijoms Remti Komiteto vadovybė laiko šį žygį labai sėkmingu. Respublikonų partijos lyderiai pažadėjo remti rezoliucijų pravedimo reikalą be jokių rezervų. Talką šiame reikale pažadėjo ir visa eilė demokratų senatorių ir kongresmanų. Rezoliucijoms pilnai pritarė ir pats Atstovų Rūmų pirmininkas J. W. McCormack ir pažadėjo savo paramą. **IT.**

Sirija susirūpinusi dėl Nasserio agentų

BEIRUTAS, Libanas. — Nors Sirijos vyriausybė ragino sudaryti federaciją su Jungtine Arabų Respublika, bet sirai pareigūnai ėmėsi griežtų priemonių publikos prezidentui Nasseriui agentų infiltraciją iš kaimyninio Libano.

Tuo pačiu metu sirų grupės, priešingos Jungtinės Arabų Respublikos prezideniui Nasseriui atviriau ir balsiau šneka prieš bet kokią "nasseristų diktatūrą". Sirija atsiskyrė nuo Jungtinės Arabų Respublikos praėjusį rugsėjo mėnesį.

Sirų užsienio reikalų ministeris Okeili pareiškė, jog Libanas naudojamas veiklai prieš Siriją. Dabar susisiekimas tarp Sirijos ir Libano yra griežčiau kontroliuojamas.

RAUDONOJI KINIJA STIPRINA KARINES JĖGAS PRIEŠ QUEMOY IR MATSU SALAS

WASHINGTONAS. — Kennedžio administracija giliai susirūpino, nes Kinijos komunistai pradėjo stiprinti karines pozicijas pajūryje priešais nacionalistų valdomas salas: Quemoy ir Matsu. Tai aukštas pareigūnas pareiškė užvakar naktį.

Pasak žvalgybos pranešimą, per paskutines dvi savaites raudonieji kinai sutelkė daug karinių dalinių Fukien provincijos apylinkėse priešais Quemoy, Matsu ir Formozos salą, kur Chiang Kai-sheko nacionalinė vyriausybė turi būstinę.

*

Administracijos pareigūnai spėlioja, jog stiprinimas raudonųjų karinių jėgų gali būti pasiruošimas užpulti nacionalistų salas prieš Jungtinių Amerikos Valstybių žygius pietryčių Azijoje. Mat, Amerika savo karinių dalinių yra permetusi į Thailandą ir Pietų Vietnamą.

Kai kurie Washingtono politiniai sluoksniai mano, kad raudonųjų karinių jėgų stiprinimą iššaukusi baimė, nes Chiang Kai-shek ruošiasi pulti žemyną, kurio neteko prieš 13 metų.

Kai kurie nacionalistai teigia, jog jau laikas Chiango kariniams daliniams žygiuoti į Kinijos žemyną, nes ten kyla neramumai dėl maisto trūkumų ir pramonės susilpnėjimo.

Tačiau Baltieji Rūmai ir kiti administracijos šaltiniai pareiškė, kad raudonųjų kariniai stiprinimai gali reikšti ofenzyvinę grėsmę.

Panašių dalykų yra buvę praeityje, įtampai padidėjus, ypač pažymėtini 1958 m.

Pareigūnai pabrėžė, kad dabartiniai raudonųjų judėjimai yra daug didesni nei pirmesni.

Remia Europos Bendrąją Rinką — Kalbėdamas Pasaulinės parodos operos rūmuose Seattle, Wash., Adlai E. Stevenson, JAV ambasadorius Jungtinėse Tautose, pareiškė, kad Bendroji Rinka pasidarė tokia galinga jėga Europoje, jog pirmąjį kartą po II Pasaulinio karo Sovietų blokas yra gynimosi pozicijoje. (UPI)

Belgijos planas Ruanda ir Urundi kraštams

JUNGTINĖS TAUTOS, N. Y. — Belgija birželio 19 dieną įteikė Jungtinėms Tautoms smulkų planą išvesti belgų karinius dalinius iš Ruanda ir Urundi trijų mėnesių laikotarpyje, dviem afrikiečių teritorijoms tapus nepriklausomoms liepos 1 dieną.

Belgijos pasiūlytas uždelsimas "pastatė ant kojų" afrikiečių ir Sovietų bloko atstovus, pareikalaudami visus karinius dalinius išeiti nepriklausomybės paskelbimo dieną. Belgija pareiškė, kad kariuomenė reikalinga palaikyti tvarką, nes belgai turi tose teritorijose atsakomybę (Belgija valdo Ruanda ir Urundi kaip Jungtinių Tautų patikėtinis).

Belgijos užsienio reikalų ministeris Paul-Henri Spaak gynė belgų poziciją palikti dar 3 mėnesius savo kareivius Ruanda ir Urundi apylinkėse; ten esą 900 karių. Belgai neskuba išvesti iš ten savo karių, nes bijo, kad nepasikartotų Kongo istorija.

NAUJAUSIOS ŽINIOS

— **Skridimo inžinierių** streiko prieš Trans World Airlines nebebus. Prezidentas pagyrė inžinierius; sakoma, kad sutartis tarp tarnautojų ir kompanijos esanti gana gera.

Paskutinėmis žiniomis, Eastern ir Pan-American linijų skridimo inžinieriai nesiskaito su padaryta sutartimi.

— **Izraelis ir Sirija** vakar susiginčijo dėl izraelitų karinio automobilio, kuris peržengęs sirų pasienį.

— **Laoso princas Phouma,** numatytas koalicinės vyriausybės premjeru, rytoj išvyks į Paryžių, kur dalyvaus dukters suotuktuvėse, nors ir nepasiseks sudaryti vyriausybės.

KIPRO PREZIDENTAS MAKARIOS JUNGTINĖSE TAUTOSE

O. LABANAUSKAITĖ,
mūsų korespondentė Jungtinėse Tautose

JUNGT. TAUTOS. — Kai vyriausybės galva vyksta pro New Yorką į Washingtoną ar apsistoja čia grįždamas namo, tai jau tapo nerašytu įstatymu, kad jis lanko Jungtines Tautas ir asamblėjoje pasako kalbą, jei asamblėja tuo laiku posėdžiauja ir jei, žinoma, jo kraštas yra Jungtinių Tautų narys.

Neseniai Washingtono svečias buvo Kipro prezidentas arkiv. Makarios, kuris prie Jungt. Tautų akredituotiems korespondentams jų klausinėjamas pasakė, kad svarbiausias jo kelionės tikslas buvo pasitarimas dėl pagalbos gavimo Kipro ūkinei bazei praplėsti (Berašant šį rašinį jau paskelbta, kad jo misija Washingtone yra pasisekusi).

Arkiv. Makarios Jungt. Tautų rūmuose yra buvęs daug kartų tada, kada vyko kipriečių kova su anglais dėl salos atjungimo nuo Anglijos ir jos prijungimo prie Graikijos. Išėjo, kaip žinome, kompromisinis vaikas — Kipro sala tapo nepriklausoma respublika su žymiais įsipareigojimais saloje gyvenantiems turkams. Šitų turkų, Turkijos remiamų, pasipriešinimas jungti salą prie Graikijos ir nulėmė kompromisą.

Kadangi arkiv. Makarios buvo ne tik diplomatinių (viešai), bet ir karinių (slaptai) kovų vadas, tai daug kam rūpėjo paklausti, ar jis kompromisu patenkintas, o gal dar tebesvajoja apie salos prijungimą prie Graikijos.

Atsakymas buvo tikrai diplomatiškas (jei tuo žodžiu suprantamas tikrosios minties paslėpimas) — jis nepasakė nė taip nė ne, tik išsisuko primindamas susitarimą, bet savo jausmų neišdavė. Nuolaidas, girdi, reikėję padaryti, nes to reikalavusios buvusios aplinkybės.

Kadangi turkų kipriečių mažuma, einant susitarimu, yra įjungta į respublikos valdymą susitarime nurodytose funkcijose, arkiv. Makarios buvo klausiamas, kaip jam sekasi bendradarbiauti su turkais.

— Skūstis negaliu — atsakė arkivyskupas, tačiau į tolimesnes diskusijas tuo klausimu nepanorėjo gilintis.

— Ką jūs manote apie greit prasidedantį Vatikano susirinkimą ir popiežiaus Jono XXIII pastangas suvienyti krikščioniją — iškėlė tą klausimą jam vienas korespondentas todėl, kad jis yra ne tik Kipro respublikos prezidentas, bet ir savos bažnyčios arkivyskupas.

— Dar bus daug sunkumų suvienyti krikščioniją, bet Romos susirinkimas gali būti didelis žingsnis pirmyn teisingu keliu — atsakė arkiv. Makarios.

(Nukelta į 6 psl.)

KALENDORIUS

Birželio 22 d.: šv. Paulinas, 10,000 kentėtojų, vasaros pradžia.

Birželio 23 d.: šv. Zenonas, Arvydas.

ORAS

Oro biuras praneša: Chicagoje ir jos apylinkėje šiandien — apie 80 laipsnių; rytoj — dalinai apsiniaukę, švelni oro temperatūra.

Saulė teka 5:16, leidžias 8:29.

Sporto Apžvalga

Redaguoja redakcinis kolektyvas. Rankraščius siųsti: 6849 S. Washtenaw ave., Chicago 29, Ill. Telef. 737-5926.

XII-JŲ SPORTINIŲ ŽAIDYNIŲ LENGVOSIOS ATLETIKOS VARŽYBOS

XII-jų Š. Amerikos lietuvių sportinių žaidynių lengvosios atletikos varžybos įvyks 1962 m. liepos 7—8 d. Toronte, Ont.

Žaidynes vykdo Kanados sporto apygarda, talkininkaujant Toronto LSK Vyčiai ir Toronto PPSK Aušrai.

Lengvosios atletikos varžybų programa:

Vyrams: 100 m, 200 m, 400 m, 800, 1,500 m, 3,000 m; 110 m kliūtinis; 3,000 m ėjimas; į tolį, į augštį, su kartimi, trišuolis; rutulys, diskas, ietis; 4 x 100 m estafetė; olimpinė estafetė (800 m x 400 m x 2000 m x 200 m).

Moterims: 60 m, 100 m; 80 m. kliūtinis; į tolį, į aukštį; rutulys, diskas, ietis; 4 x 60 m estafetė.

Jauniams A kl.: 100 m, 200, 400 m, 800 m; 70 yd. kliūtinis; 1 mylios ėjimas; į tolį, į aukštį, sukartimi; rutulys (12 lb.), diskas (High School), ietis (moterų); 4 x 100 m estafetė.

Jauniams B kl.: 60 m, 100 m; 60 yd. kliūtinis; į tolį, į aukštį, su kartimi; rutulys (8 lb.); diskas (moterų); ietis (moterų); 4 x 100 m estafetė.

Mergaitėms A kl.: 60 m, 50 yd. kliūtinis; į tolį, į aukštį; rutulys, diskas, ietis.

Mergaitėms B kl.: 50 m, į tolį, į aukštį, diskas, beisbolo sviedinukas, 4 x 50 m estafetė.

Jaunių ir mergaičių A klasei priklauso nevyresni kaip 1944 m. gimimo, o jaunių ir mergaičių B klasei — nevyresni kaip 1947 m. gimimo.

Dalyvavimas yra atviras visiems Š. Amerikos lietuviams sportininkams, atlikusiems 1962 m. registraciją ŠALFASS-je.

Varžybos vyks York Memorial Stadium, Elington Ave ir Keele St. kampas.

Dalyvių registracija turi būti atlikta iki birželio 30 d. šiuo adresu: Vytautas Bireta, KSA-dos Vadovas, 204 Rusholme Rd., Toronto 4, Ont.

Kaip jau anksčiau buvo skelbta, 1962 m. yra skiriami I-sios Lietuvių Tautinės olimpijados, įvykusios 1938 m. Kaune, prisiminimui. Ta proga visos XII-jų Žaidynių varžybos yra pravedamos atitinkamoje dvasioje ir pirmųjų trijų vietų laimėtojams vyrų ir moterų klasėse yra įteikiami specialūs medaliai.

Smulkesnės informacijos bei varžybų nuostatai yra išsiuntinėti visiems sporto klubams. Dalyvių registracija vykdoma per sporto klubus. Klubams nepriklausą sportininkai, norintieji dalyvauti, kreipiasi tiesiai pas rengėjus.

Lengvoje atletikoje klubiniam nugalėtojui tenka Ateitininkų Federacijos pereinamoji taurė, įsteigta 1958 m. Pereitais metais šią taurę laimėjo Clevelando LSK Žaibas. Lengvojoje atletikoje surinkti klubų taškai skaitysis prie bendro visose XII-jų Žaidynių varžybose surinktų taškų skaičiaus. Daugiausia taškų varžybose surinkęs klubas gauna ALB-nės Centro Valdybos didžiąją pereinamąją taurę, įsteigtą 1958 m., kuri yra įteikiama per paskutinės varžybas. Šiais metais paskutinės varžybos bus futbolo ir lauko teniso pirmenybės, rugsėjo 1—3 d. Windsore, Ont., Kanados Lietuvių dienos metu. Dabartinis šios taurės laikytojas yra Clevelando Žaibas.

Faskas

XII-JŲ ŽAIDYNIŲ FUTBOLO IR LAUKO TENISO VARŽYBOS

XII-jų Š. Amerikos lietuvių sportinių žaidynių futbolo (Soccer) ir lauko teniso varžybos įvyks 1962 m. rugsėjo 1—3 d. Windsore, Ont., Labor Day savaitgalį.

Žaidynės bus vykdomos 1962 m. Kanados Lietuvių dienos proga.

FASK-to ir KLB-nės Winsoro apylinkės susitarimu, žaidynes rengia Kanados Lietuvių Bendruomenės Windsoro apylinkės valdyba bei Kanados Lietuvių Dienos Organizacinis komitetas, talkininkaujant Detroito LKS Kovui.

Varžybų programa

Futbolas (Soccer) — vyrams ir jauniams A kl.

Lauko Tenisas — vyrų vienetas, moterų vienetas, jaunių vienetas, vyrų dvejetas, moterų dvejetas, mišrus dvejetas, jaunių dvejetas.

Jaunių amžiaus riba futbole yra nevyresni kaip 1943 m. gimimo; tenise — 1944 m. gimimo.

Lauko tenise dalyvavimas yra atviras visiems registruotiems Š. Amerikos lietuvių sportininkams.

Šis pranešimas yra preliminarinio pobūdžio. Tolimesnės informacijos bus skelbiamos vėliau. Klubams bus išsiuntinėjami varžybų nuostatai bei detališkos instrukcijos.

Faskas

PABALTIEČIŲ ŽAIDYNĖS

1962 m. Pabaltiečių vasaros žaidynės įvyks liepos 14—15 d. Udora, Ont., 50 mylių į šiaurę nuo Toronto. Ten yra estų vasaros stovykla, kur yra visi sporto įrengimai. Programoj lengvoji atletika, plaukimas, lauko tenisas ir futbolas. Lengvojoje atletikoje ir plaukime dalyvavimas visiems laisvas, tenise dalinai apribotas. Registracija vyksta ligi birželio 29 d. Fasko adresu: 1211 Carlyon Rd., Cleveland 12, Ohio. Futbolą atstovauja lietuvių rinktinė. Smulkesnių informacijų yra išsiuntinėta klubams.

JUGOSLAVAI ĮVEIKĖ MEKSIKIEČIUS

Birželio 15 d. Chicagos Soldier Field stadione, arti 15,000 žiūrovų minia, antru kartu pasidžiaugė tarptautinės lygos futbolo rungtynėmis. Žaidė Jugoslavijos Hajduk ir Meksikos Guadalajara. Favoritais buvo laikomi meksikiečiai, kurie šį kartą žaidė sustiprinti keturiais valstybinės rinktinės futbolininkais, grįžusiais iš pasaulio futbolo pirmenybių.

Kuone visą rungtynių laiką meksikiečiai dominavo ir galima buvo laukti jų pergalės. Deja, išėjo atvirkščiai ir rungtynes 2:1 laimėjo jugoslavai. Šiuo laimėjimu jugoslavai uždirbo du taškus.

Tą pat dieną, dviems atskirais pasirodymais, Jaunimo Centro studentų ansamblio tautinių šokių grupė, vadovaujama Leokadijos Braždienės, pašoko mūsų šešis tautinius šokius. Dailūs šokiai ir spalvingi drabužiai entuziastingiems futbolo mėgėjams padarė nemenką įspūdį. Žiūrovai gausiai plojo. Po pasirodymo šokėjams padėką išreiškė rungtynių organizatoriai ir kiti oficialūs asmenys.

Kitos tarptautinės lygos futbolo rungtynės bus liepos 6 d. Žais Graikijos Panathinaicos ir Austrijos Wiener S. C. Papiginti rungtynių biletai gaunami LFK Lituanicos būstinėje.

LITUANICA LAIMĖJO

Birželio 17 d. Marquette parko aikštėje, LFK Lituanica nesunkioje draugiškų rungtynių kovoje, įveikė vengrų Hawks futbolininkus 5:1 pasekme. Įvarčių autoriai: A. Glavinskas 3, H. Jenigas 1, M. Mikalauskas 1.

— **LFK Lituanicos** globojami Gimimo Šv. Panelės Marijos parapijos mokyklos futbolininkai birželio 10 d. sužaidė draugiškas rungtynes tarpusavyje. A komanda įveikė B komandą 2:0. Jaunieji žaidikai po rungtynių buvo pavaišinti LFK Lituanicos minkštaisiais gėrimais. Žiūrovai nuotaikingai stebėjo aikštėje vykstantį "kietą ir atkaklų" žaidimą.

RAMS - LITUANICA 5:1

LFK Lituanica žaidė draugiskas futbolo rungtynes su vokiečių Rams birzelio 10 d. Lituanicos rezervas laimejo 2:1, o pirmoji komanda, zaisdama nepilname sąstate, pralaimėjo net 1:5. Reikia pastebėti, kad Rams komanda zaidzia pirmoje divizijoje. Kažin, ar galime pateisinti tokį rungtynių organizavimą, nes panašūs pigūs pralaimėjimai vargu ar padeda Lituanicos vardui. Rams yra rimtas kandidatas perėjimui į kitų metų Major diviziją ir prieš juos žaisdama Lituanica turėjo išstatyti savo pagrindinį sąstatą.

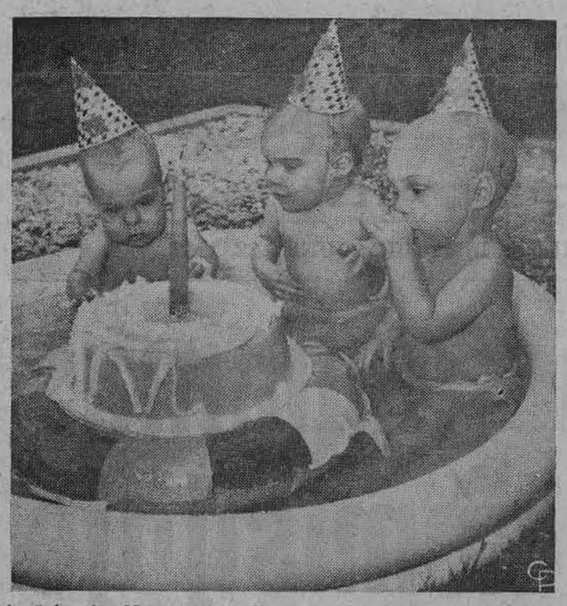

Daniele šeimoje, Newark, N. J., trejetukas švenčia pirmą gamtadienį kieme įrengtame baseine. (UPI)

MŪSŲ KOLONIJOSE

Newark, N. J.

Iškilmingi 40 val. atlaidai

Per Sekminių šventes prasidėję 40 val. atlaidai baigėsi ant radienio vakare. Per visas tris 40 val. atlaidų dienas dalyvavo daug apylinkės kunigų ir veik apypilnė, didžiulė Švč. Trejybės bažnyčia tikinčiųjų. Šv. Cecilijos parap. choras, ved. Kl. Bagdonavičiaus, su solistais K. Laurinaičiu ir L. Stuku, dir. A. Kačanausku, puikiai giedojo mišparus. Turiningus pamokslus sakė tėvas Kęstutis Butkus, pranciškonas.

Pačios didžiosios iškilmės vyko atlaidus baigiant.

Baigus Lietuvių Katalikų Religinės Šalpos direktorių darbingą posėdį, įvykusį Newarko parapijos klebonijoje, dalyvaujant vysk. V. Brizgiui ir direktoriams iš visos Amerikos, prel. Ig. Kelmelis svečius pakvietė vaišėms.

Vakare prasidėjo iškilmingi mišparai ir šv. valanda, skiriama už kenčiančią Lietuvą ir per sekiojamą Lietuvos Bažnyčią.

Mišparus celebravo kun. B. Gauronskis, asistavo kun. Grabys ir Petraitis.

Nors buvo artipilnė didžiulė bažnyčia tikinčiųjų, bet buvo pasigesta šventoje valandoje už Lietuvą tų, kuriems labiausiai tie dalykai turėtų rūpėti, tai naujosios kartos ateivių. Jau po tick išgyventų metų Amerikoj, būtų laikas ir jiems įsijungti į šiuos didingus atlaidus ir ypatingai, kai tokia gražia intencija jie pravedami.

Dalyvis

Peru valstybėje, Puno mieste Maryknoll misijonieriai turi kunigų seminariją, į kurią įstojo 43 jauni indėnai, pasiryžę tapti kunigais

— **Michigan valstybės** keliuose praėjusiais metais automašinos užmušė 3,436 stirnų.

HEALTHY FOOD RESTAURANT
LIETUVIŲ VALGYKLA
3236 South Halsted Street
Tel.: DAnube 6-9837
Julija O. Bičiūnienė Chicago 8, Illinois

SABA
Pasaulio žinomiausias radijo aparatas, su AM, FM ir trumpom bangom — pilnai automatinis.
Didelis pasirinkimas įvairiausių radijų, televizijų, phonografų ir oro vėsintuvų.
FRANK'S TV & RADIO, Inc.
3240 So. Halsted St. CA 5-7252

P. ŠILEIKIS, O. P.
Orthopedas. Protezistas
Aparatai-Protezai. Med. batai, dažai. Spec. pagalba kojoms (Arch Supports) ir t.t
Val. 9-4 ir 6-8. Šeštadieniais 9-1.
ORTHOPEDIJOS TECHNIKOS LAB
2850 W. 63rd St., Chicago 29, Ill.
Tel. PRospect 6-5084

DR. J. IR K. AGLINSKAI
GYDYTOJAI IR CHIRURGAI
5430 So. Kedzie Ave.
Priima ligonius pagal susitarimą. Dėl valandos skambinti telefonu HEmlock 4-1562 nuo 2 iki 9 v. p. p. kaskied, išskyrus trečiad. ir šeštad.

DR. ANNA BALIUNAS
AKIŲ, AUSŲ, NOSIES IR GERKLĖS LIGOS
PRITAIKO AKINIUS
2858 West 63rd Street
Val.: kasdien 10—12 val. ir 7—9 v. vak. Šeštadieniais 10—1 val. Trečiadien. uždaryta. Kitu laiku susitarus.
Ofiso telefonas PR 8-3229
Rez. telef. WAlbrook 5-5076

Rez. HE 6-1670
DR. K. G. BALUKAS
AKUŠERIJA IR MOTERŲ LIGOS
6449 So. Pulaski Rd. (Crawford Med al Building). tel. LU 5-6446
Valandos pagal susitarimą. Jei neatsiliepia, skambinti MI 3-0001,

Ofisas: 3148 West 63rd Street
Tel.: PRospect 8-1717
Rezid.: 3241 West 66th Place
Tel.: REpublic 7-7868
Dr. S. BIEŽIS
CHIRURGAS
Valandos: Kasdien nuo 1 iki 3; treč. uždaryta. Antrad. ir penkt. vakarais nuo 7 iki 8.

DR. VL. BLAŽYS
PLAUČIŲ IR VIDAUS LIGOS
2801 W. 63rd St.
Kampas 63-čios ir California
Val. kasdien nuo 6—8 val. vak. Šešt. 2—4 val.
Trečiad. ir kitu laiku pagal sutartį.
Ofiso telef. 476-4042
Rez. WAlbrook 5-3048

DR. C. K. BOBELIS
Inkstų ir šlapumo takų chirurgija
Tel. 695-0533 Elgin
425 No. Liberty Street,
Route 25, Elgin, Illinois
Valandos pagal susitarimą

Tel. ofiso HE 4-5849. rez. HE 4-2324
DR. PETER T. BRAZIS
GYDYTOJAS IR CHIRURGAS
2434 West 71st Street
Val. Pirm., ketvir., penkt. 1-4 ir 7-9 Antr. 1-6, treč., šešt. pagal sutartį, sekm. uždaryta.

Tel. ofiso HE 4-5758: Res. HI 5-3225
DR. S. ir M. BUDRYS
GYDYTOJAI IR CHIRURGAI
2751 West 51st Street
(Bendra praktika ir Alergija)
Valandos: pirm., antr., ketvirt. 2-9 val.; penkt. 10 v. r. iki 9 v. v.; šeštad. 10 v. r iki 1 p. p. Ligonius priima pagal susitarimą.

DR. J. G. BYLA-BYLAITIS
Nervų-smegenų chirurgija, ligos
2737 WEST 71st STREET
Valandos tik susitarus
Tel. GRovehill 6-3409

Tel. Ofiso 247-1002. Namų PR 8-6960
DR. E. DECKYS
GYDYTOJA IR CHIRURGĖ
Taipgi įvairios nervinės ligos
Valandos pagal susitarimą.
4063 Archer Avenue
(Prie California Ave.)

Rez. GI 8-0873
DR. W. M. EISIN-EISINAS
AKUŠERIJA IR MOTERŲ LIGOS
6132 S. Kedzie Ave. WA 5-2670
Valandos pagal susitarimą. Jei neatsiliepia skambinti MI 3-0001.

Ofiso HE 4-1414. Rezid. RE 7-6867
DR. B. GAIŽIŪNAS
GYDYTOJAS IR CHIRURGAS
Specialybė akušerija ir moterų ligos
2454 West 71st Street
(71-os ir Campbell Ave. kampas)
Val.: kasdien 1—3 ir 6—8 val. vak.
Šeštadieniais 1-4 p. p.
Trečiadieniais uždaryta
Atostogose iki birželio 24 d.

DR. A. GARUNAS
GYDYTOJAS IR CHIRURGAS
Vidaus ir vaikų ligos
2737 West 71st Street
VAL.: kasdien nuo 6-8 val. vak., Šeštad. nuo 12:30 iki 2:30 val. p. p. Trečiad. ir kitu laiku tik susitarus.
Tel. ofiso ir rez. WA 5-2017
Ligonius priima pagal susitarimą

Ofiso tel. HE 4-7007.
Namų-rez. tel. PRospect 8-9081
DR. JANINA JAKŠEVIČIUS
(JOKŠA)
GYDYTOJA IR CHIRURGĖ
VAIKŲ LIGOS
2656 West 63 Street
Val.: Pirmad. ir ketv. nuo 3 v. iki 4:30; antr. ir penkt. nuo 4 iki 8; šešt. nuo 1 iki 4 val
Tel. ofiso PO 7-6000, rez. GA 3-7278

DR. A. JENKINS
GYDYTOJAS IR CHIRURGAS
3844 West 63rd Street
Val. kasdien nuo 1— 4 p. p. ir 6 iki 8 val. Trečiad. ir šešt. uždaryta.

DRAUGAS
THE LITHUANIAN WORLD-WIDE DAILY
4545 WEST 63rd ST., CHICAGO 29, ILL., Tel. LUdlow 5-9500

Second Class Postage paid at Chicago, Illinois. Published daily, except Sundays, days after Christmas and Easter, by the Lithuanian Catholic Press Society.

Subscription rates: $13.00 per year in Chicago, Cicero and Foreign. $11.00 per year outside of Chicago and in Canada.

Prenumerata:	Metams	½ metų	3 mėn.	1 mėn.
Chicagoj, Cicero ir užsienyje	$13.00	$7.00	$4.00	$1.75
JAV ir Kanadoj	$11.00	$6.00	$3.50	$1.50

• Redakcija straipsnius taiso savo nuožiūra. Nesunaudotų straipsnių nesaugo, juos grąžina tik iš anksto susitarus. Redakcija už skelbimų turinį neatsako. Skelbimų kainos prisiunčiamos, gavus prašymus.

• Redakcija dirba kasdien 8:30 — 5:30, šeštadieniais 8:30 — 12:00.

• Administracija dirba kasdien 8:30 — 5:00, šeštadieniais — 8:30 — 12:00.

Telefonas: GRovehill 6-1595
DR. ALDONA JUŠKA
AKIŲ LIGŲ SPECIALISTĖ
PRITAIKO AKINIUS
2422 West Marquette Rd.
Valandos 9—12 ir 7—9 v. v. pagal susitarimą, išskyrus trečiadienius. uždaryta.

Ofiso ir buto tel. OLympic 2-1381
DR. F. V. KAUNAS
GYDYTOJAS IR CHIRURGAS
1407 So. 49th Court, Cicero
Kasdien 10-12 ir 4-7 Treč. ir šeštad. tik 10-12

DR. VL. KAUPAS
VIDAUS LIGOS
(Spec. plaučių ir širdies)
756 West 35th Street
(kampas 35-ta ir Halsted)
Valandos vak. 6-9. Šeštad. 10-2 p. p. Trečiad. susitarus.
Tel. Ofiso — BI 7-0400.
Dienos metu tel. CA 5-5010

Tel.: REliance 5-1811
DR. WALTER J. KIRSTUK
(Lietuvis gydytojas)
GYDYTOJAS IR CHIRURGAS
3925 West 59th Street
Val.: Pirmad., antrad., ketvirtad. ir penktad. nuo 1—4 p. p., 6:30-8:30 val. vak. Šeštad 1—4 val., trečiad

Tel. ofiso ir buto OLympic 2-4159
DR. P. KISIELIUS
GYDYTOJAS IR CHIRURGAS
4938 W. 15th St., Cicero
Kasdien 1—3 val. ir 6—8 val. vak. išskyrus trečiadienius
Šeštadieniais 12 iki 4 popiet

Ofiso telef. LAfayette 3-3210, jei neatsiliepia, šaukite KEdzie 3-2868
DR. EMILY V. KRUKAS
GYDYTOJA-CHIRURGĖ
4146 S. Archer Ave.
Val.: Kasdien popiet nuo 12—3 val. vak., pirm., antr., ketvir. 6—9 val. Trečiadieniais tik susitarus

DR. IRENA KURAS
GYDYTOJA IR CHIRURGĖ
KŪDIKIŲ IR VAIKŲ LIGŲ SPECIALISTĖ
MEDICAL BUILDING
7156 South Western Avenue
Pirmad., antrad., ketv. ir penktad. nuo 11 val. iki 1 val. p. p. ir nuo 6 v. — 8 val. vakare. Trečiad. nuo 11 val. ryto — 1 val. p Šeštad. 11 val. ryto iki 3 val p. p.
Ofice tel. RE 7-1168
Res. tel. WAlbrool 5-3765

DR. MARIJA LINAS
AKUŠERIJA ir MOTERŲ LIGOS
2817 West 71st Street
Telefonas HEmlock 6-3545
(OFISO IR REZ.)
VALANDOS PAGAL SUSITARIMĄ

DR. A. MACIŪNO PARTNERIS
DR. E. HOERSTER
CHIRURGAS
2858 West 63rd St.
Tel. PR 8-7773
Val.: pirmad. ir ketv. 5 iki 8 v. v., antrad. ir penkt. 1 iki 4 p. p.

Ofiso HE 4-1818, Rez. PR 6-9801
DR. J. MEŠKAUSKAS
GYDYTOJAS IR CHIRURGAS
Specialybė — vidaus ligos
2454 West 71st Street
(71-os ir Campbell Ave. kampas)
Val.: kasdien 9-11 ryto ir 4-8 v. v. Šeštad.: 9 v. r. — 2 p p.
Trečiadieniais uždaryta.

DR. JONAS V. MILERIS
NERVŲ IR SMEGENŲ LIGOS
5430 So. Kedzie Avenue
PAGAL SUSITARIMĄ
Tel. HE 4-1562
Skambint 2 iki 9 val. popiet kasdieną. išskyrus trečiadienį.

DR. JULIA MONSTAVIČIUS
GYDYTOJA-CHIRURGĖ
Vidaus ligos
10748 S. Michigan, Chicago 28, Ill.
Telef. offiso: PUllman 5-6766
Namų: BEverly 8-3946
Priėm. val.: kasdien 6-9 v. v., šešt. 1-4 v. p. p. trečiadienį — uždaryta.

Tel. ofisų RE 7-8815, VI 2-1484
DR. ALBINA PRUNSKIS
GYDYTOJA IR CHIRURGĖ
Ofisas 2659 W. 59th St.
Val. Pirm., ketv. 2-4 p. p. ir 6-8 p. p., šešt. 10-12 val.
Ofisas 3259 S. Halsted St.
Val. Antrad. ir penkt. 3-7 val. p. p.
Trečiad. uždaryta

Ofiso telefonas — BIshop 7-2525
DR. AL. RAČKUS
GYDYTOJAS IR CHIRURGAS
4342 Archer Avenue
(Kampas Kedzie ir Archer)
VAL.: kasdien nuo 2 iki 9 val. vak. Treč. ir sekmad. tik susitarus

DR. ZIGMAS RUDAITIS
Spec. ORTHOPEDINĖS LIGOS
2745 West 69th Street
Priešais Šv. Kryžiaus ligoninę.
VAL.: Pirmad., antr., ketv., penkt. nuo 9 iki 11 ryte ir nuo 6-8 val. v. Šeštad. nuo 2-4. Trečiadieniais ir kitu laiku susitarus telefonu.
Telef. REpublic 7-2290.

DR. ANT. RUDOKAS, Opt.
Tikrina akis ir pritaiko akinius keičia stiklus ir rėmus
4455 S. California Ave. YA 7-7381
Val.: 10 ryto iki 8 vak., trečiad uždaryta. Šeštad. 10 v. r. iki 2 p. p.

Rez. tel. PR 9-0563, Rez. PR 9-6730
Dr. W. Ross Dr. L. Seibutis
Inkstų, pusles ir šlapumo takų chirurgija
Ofisai: 7958 S. Western Ave., tel. GR 6-0091; 392 E. 159th St., Harvey, Ill., tel. EDison 3-4383; 30 N. Michigan Ave., Suite 808, tel. CE 6-7764.
Valandos pagal susitarimą

DR. ALDONA SIMKUS
AKIŲ LIGOS IR CHIRURGIJA
PRITAIKO AKINIUS
6449 So. Pulaski Rd. Tel. LU 2-5775 arba 15542 S. Cicero, Oak Forest, Ill. Telef. FU 5-2020.
Valandos pagal susitarimą. Jeigu neatsiliepia skambinti TE 9-1071.

DR. J. J. SIMONAITIS
GYDYTOJAS IR CHIRURGAS
Adresas: 4255 W. 63d. St.
Ofiso tel. REliance 5-4410
Rez. tel. GRovehill 6-0617
Valandos: 1-3 p. m. ir 6-8 p. m.
Penkt. tik 1—3 p. m.
Trečiad. ir šeštad. pagal sutartį.

DR. E. STANAT-STANAITIS
GYDYTOJAS IR CHIRURGAS
Mitybos ir svorio problemos
1951 W. Irving Park Rd.
(Damen Ave. kampas)
Val. pirm., ketv. ir penkt. 7-8 v. v. p. p. ir pagal apointmentą.
Tel. Ofiso LA 5-2134, Rez. 878-5960

Ofiso telef. CLiffside 4-2896
Rezid. telef. WAlbrook 5-3099
DR. P. STRIMAITIS
GYDYTOJAS IR CHIRURGAS
4644 S. Ashland Ave.
Bendra praktika ir specialiai chirurgija
Valandos kiekvieną dieną 2—4 ir 6—8 val. vak. Trečiadieniais ir sekmadieniais uždaryta, priimama pagal susitarimą. Šeštadieniais nuo 2 val. iki 5 val. vak.

DR. VYT. TAURAS
GYDYTOJAS IR CHIRURGAS
BENDRA PRAKTIKA IR MOTERŲ LIGOS
Ofisas ir rez. 2652 W. 59th St.
Tel. PRospect 8-1223 ar PR 6-5577
Ofiso val.: Pirm., antr., treč. ir penkt. nuo 2 iki 4 ir nuo 6 iki 8 v. v. Šešt. 2—4 v. popiet ir kitu laiku — pagal susitarimą.

Tel. ofiso HE 4-2123, rez. GI 8-6199
DR. V. P. TUMASONIS
CHIRURGAS
2454 West 71st Street
Priima ligonis pagal susitarimą. Dėl valandos skambinkit tel.: HE 4-2123 nuo 1 iki 8 val. popiet, kasdien, išskyrus trečiad. ir šeštad.

Telefonas — GRovehill 6-2822
DR. A. VALIS-LABOKAS
GYDYTOJAS IR CHIRURGAS
2524 West 69th Street
Specialybė: AKUŠERIJA ir MOTERŲ LIGOS
Valandos: nuo 1-4 ir 6-8 val. vak. Šeštadieniais nuo 1-4 val. popiet Trečiadieniais uždaryta.

Tel. PRospect 6-9400
DR. ONA VAŠKEVIČIUS
(VAŠKAS)
GYDYTOJA IR CHIRURGĖ
6248 South Kedzie Ave.
Ofiso val. kasdien: 2-4; 6-8. Šeštad. nuo 2 iki 4. Treč. ir sekm. tik skubiais atvejais ir susitarus.

Tel. ofiso PR 6-6446, rez. HE 4-3150
DR. F. C. WINSKUNAS
GYDYTOJAS IR CHIRURGAS
2420 W. Marquette Road
Val. nuo 2 iki 4 v. v. ir 7 iki 8 v. v.
Trečiad. ir šeštad. pagal sutartį.

DR. P. Z. ZALATORIS
GYDYTOJAS IR CHIRURGAS
1821 So. Halsted Street
Tel. ofiso CA 6-0257, rez. PR 6-6659
Rez. 6600 So. Artesian Avenue
Val.: 11 v. ryto iki 3 v. p.p., 6-7 v.v.

DR. STASYS ŽMUIDZINAS
GYDYTOJAS IR CHIRURGAS
Staigiai susirgus arba susižeidus (Emergency), šaukite telefonu — 434-6967 nuo 2 valandos po pietų ligi 5 valandos ryto kasdien.

Valst. sekr. Dean Rusk kelionė ir

AMERIKOS POLITIKA

Šiomis dienomis Jungtinių Amerikos Valstybių sekretorius Dean Rusk lankosi Vakarų Europos sostinėse. Savo misija jis sieks labiau sukonsoliduoti NATO — Šiaurės Atlanto sąjungą. Jo atsilankymas penkiose Europos sostinėse turi tiksią supianuoti naujų žygių, laisvąjį, nekomunistinį pasaulį pastatyti ant stipresnių ekonominių kojų ir duoti jam saugesnius pagrindus. Jisai nesąs susirūpinęs Vakarų Europos valstybių vieningumu, nes bendri reikalai jas riša gana tampriais ryšiais. Tačiau reikia galvoti, svarstyti ir nutarti, kas toliau daryti. Anot Rusk, reikia ieškoti priemonių, kaip ant tos puikios struktūros pastatyti dar vieną aukštą.

Jungtinių Valstybių vyriausybė yra palanki ir nori, kad į Europos bendrosios rinkos sąjūdį ir Anglija įstotų. Tuo svarbiu reikalu jam teks kalbėtis su europinių valstybių vyriausybių galvomis, pirmoje eilėje su Prancūzijos prezidentu Charles de Gaulle. Su pastaruoju, šiuo metu gal pačiu dinamiškiausiu poiltiku ir valstybininku Europoje, Raskui teks kalbėtis ir atominių pabuklų reikalu, nes tuo požvilgiu prancūzai nenori pasilikti kitų valstybių užnugaryje.

Prieš išskrisdamas į Europą, Valstybės sekretorius tik tarp kitko tepastebėjo skirtumus, kokie paskutiniuoju laiku reiškiasi tarp Jungtinių Valstybių, de Gaulle ir dr. Adenauerio, Vakarų Vokietijos kanclerio. Tie skirtumai reiškiasi ryšium su NATO organizacija.

Dean Rusk Europoje išbus dešimt dienų. Per tą trumpą palyginti laiką turės daug apvažiuoti ir daug nudirbti darbų laisvųjų tautų vienybei sustiprinti.

*

Prieš keletą savaičių kalbėdamas užsienio politikos reikalais. D. Rusk kiek plačiau dėstė Jungtinių Valstybių politikos klausimus. Jisai konstatavo, kad mūsų politika yra pozityvi, kad iniciatyva yra mūsų, bet ne komunistų rankose. JAV strategija yra laimėjimo strategija, nes ji susijusi su didžiausiais žmonijos reikalavimais ir giliausiomis aspiracijomis.

Ta kalba Rusk išryškino keturis Jungtinių Valstybių politikos elementus, kuriais Amerika ir jos sąjungininkai siekia apsaugoti laisvąjį pasaulį nuo agresijos.

Pirmuoju šios politikos elementu laikoma reikalas dar glaudesnio ir produktingesnio bendradarbiavimo laisvojo pasaulio su industrinėmis tautomis, vis labiau didinant Atlanto bendruomenės efektingumą ir santykių su Pacifiko tautomis stiprinimą. Anot sekr. Rusk, bendradarbiavimas su Europa vyksta NATO gynybos struktūra, sistematingais politiniais pasitarimais ir kitomis priemonėmis. Sekr. Rusk labai vertinąs Japonijos, kaip galingos ir dinamiškos valstybės, vaidmenį, kokį ji gali ir privalėtų vaidinti laisvojo pasaulio bendruomenėje.

*

Antrasis svarbus klausimas yra Lotynų Amerikos, Azijos ir Afrikos reikalai. Ten vedama kova už pramonės išvystymą, gyvenimo lygio padidinimą, gyvenimo sąlygų modernimą ir socialinės gerovės. Todėl sekr. Rusk ir galvoja, kad nuolat stiprėjanti Vakarų Europa gali žymiai daugiau padėti Jungtinėms Amerikos Valstybėms, kurios rūpinasi vadinamųjų atsilikusiųjų kraštų ekonominiu, kultūriniu, socialiniu ir net politiniu stabilizavimu bei stiprinimu. Ta pačia proga jisai pareiškė savo pasitenkinimą, kad dinamiškoji (ekonominiu požvilgiu) Japonija ir Kanada vis stipriau ir efektingiau ateina talkon visais tais reikalais besirūpinančiai Amerikai.

"Mes siekiame tokios tautų bendruomenės, kuri pripažįsta vieni kitų nepriklausomybę, tokios bendruomenės, kuri nuolat siekia artimo ir pozityvaus bendradarbiavimo tvarkos ir teisės pagrindais" — kalbėjo Dean Rusk. Toliau jis konstatavo, kad taikingas ir tvarkingas pasaulis negali būti atsteigtas dekretais. Jis turi būti statomas dalimis.

*

Reikia pasakyti, kad savo kalbą sekr. Rusk baigė gal per daug optimistiškai. Jis suponuoja, kad statydami pasaulio bendruomenę tvarkos ir teisės pagrindais, bus galima surasti priemones ir komunistines tautas į ją įtraukti. Jis galvojąs, kad ir komunistai turi tuos pačius siekimus su Vakarais kovoti prieš anarchiją ginklavimosi ir atominių pabuklų atžvilgiu, kad ir jie norėtų išvengti destruktyvaus karo. Turėdamas tai galvoje, p. Rusk ir sako, kad mes turime kantriai ir ryžtingai daryti pažangą sutartimis, kuriomis būtų galima pasiremti ir kurias būtų galima įvykdyti.

Šie teigimai lyg būtų panašūs į Walt Rostowo planą, kuriuo siekiama tam tikru atsargumu keisti Jungtinių Valstybių santykius su Sovietų Rusija ir jos satelitais. Žinoma, tasai planas dar nėra viešai paskelbtas, nes pats prezidentas būk tai dar nėra jo peržiūrėjęs. Ir, žinoma, mes, kaip ir daug kas, norėtume, kad tas planas iš Baltųjų rūmų neišeitų, kad jis nebūtų vykdomas.

Besilankydamas Berlyne, vakar Dean Rusk pareiškė, kad geležinė uždanga, skirianti Rytus ir Vakarus, turi būti sulaužyta. Labai gerai. Tik reikia apsižiūrėti, kad tasai uždangos sulaužymas neišeitų Sovietų naudai ir kad Kremliaus pavergtųjų tautų laisvinimo reikalas nebūtų palaidotas.

*

Labai gerai, kad sekr. Rusk, nuvykęs į Europos sostines, stengsis tartis ir stiprinti laisvosios Europos bendruomenę, kuri viso pasaulio likimą sprendžiant gali turėti beveik lemiantį vaidmenį, tačiau bet koks mėginimas švelninti santykius su Sovietais, manant, kad Sovietų Rusija ir kitos komunistinės valstybės jau sušvelnino savo užsieninę bei vidaus politiką ir pasidarė sukalbamesnės, būtų padaryta pagrindinė klaida ir visos p. Rusk pastangos būtų tuščios.

Tikriausias kelias atstatyti tvarkingą ir taikingą pasaulį labai gerai ir teisingai yra atpasakotas jo pareiškime, kurį jis padarė prieš išskrisdamas Europon ir pirmoje jo pasakytos ir mūsų čia komentuojamos kalbos dalyje. Tos linijos ir reikėtų laikytis.

Šioje vietoje jau keliais atvejais buvo pasakyta, kad Sovietų Rusija ir visas komunistinis frontas tik jėgos politiką tesupranta. Kai dar spar čiau augs Amerikos ir jos sąjungininkų karinis ir ekonominis pajėgumas, kai stiprės laisvojo pasaulio vienybė, komunistiniai režimai bus priversti švelninti savo politiką. Tuo tarpu to sušvelnėjimo dar nematome. Nei Kremlius nei Peipingas į nuolaidas Vakarams dar nėra palinkę. Chruščiovas tik prieš porą dienų pareiškė savo viltį, kad su Amerika jam nereiks kariauti ginklu, kad įgyvendintų joj komunizmą. Komunizmą įgyvendinsią patys amerikiečiai. Vadinas, savo originalaus tikslo Kremlius nėra išsižadėjęs ir jis jo neišsižadės. Būkime atsargūs ir akylūs!

"TREČIOJI JĖGA" IR PAVERGTŲJŲ REIKALAI

Ar tos jėgos susidarymas pakeliui Lietuvos išlaisvinimui

PRANAS DAILIDĖ

Šiuo metu daug kalbama ir rašoma apie "trečiosios jėgos" ar trečiojo lemiamo veiksnio bendroje politikoje iškilimą. Tą trečiąją jėgą žada sudaryti ūkiškai ir politiškai susicementavusi Vakarų Europa.

Paprastais apskaičiavimais galima įrodyti, kad Vakarų Europos valstybių federacija savo medžiaginiu ir dvasiniu pajėgumu prilygtų Amerikai ir toli prašoktų Sovietų Sąjungą. Dėlto nereikia daug aiškinti, kad toks Vakarų Europos susijungimas būtų didelis laimėjimas kovoje su bolševizmu. Susijungusi Vakarų Europa pati galėtų rūpintis savo saugumu ir nesudarytų šiam kraštui tuo požiūriu jokio apsunkinimo. O bendros Vakarų Europos ir Amerikos pajėgos ne tik patikrintų laisvojo pasaulio kraštus nuo raudonojo imperializmo puolimų, bet ir praskintų kelią pavergtų kraštų išlaisvinimui.

Teorijoje tai visa yra pakankamai aišku. Bet, kai prieinama prie praktiško Vakarų Europos apsijungimo idėjos vykdymo, neišvengiamai susiduriama su daugybe kliūčių, kurios tą vykdymą sulėtina, o kartais ir visai sustabdo. Neminint jau istoriškai susiklojusių Vakarų Europoje priešingumų tarp atskirų valstybių ir tų valstybių prisirišimo prie suverenumo sąvokos, Vakarų Europos vienybės idėjai tenka nugalėti ir išorinius spaudimus, kurių vieni siekia tos idėjos vykdymą pasukti į tam tikras vėžes, o kiti — visai tą vykdymą užgniaužti. Pirmieji pareina iš šio krašto, antrieji — iš Sovietų Sąjungos.

Atlanto srities ar Vakarų Europos Bendruomenė?

Šis kraštas norėtų Vakarų Europos ateitį susieti su platesne geografiniu požiūriu Atlanto Bendruomene, į kurią, be Vakarų Europos valstybių, įeitų dar Jungtinės Valstybės, Anglija ir Kanada. Tokios bendruomenės pagrindu pasiliktų NATO paktas, kad ir papildytas kai kuriais vėlesniais susitarimais. Vadovaujantį vaidmenį Atlanto bendruomenėje turėtų, žinoma, Amerika, kaip pajėgiausias bendruomenės narys. Laisvojo pasaulio politikos gaires nustatinėtų, kaip ligi šiol, Washingtonas.

Tačiau vadovaujantiems Vakarų Europos kraštams tokios perspektyvos neatrodo masinančios. Tie kraštai, kad ir būdami dėkingi Amerikai už pastatymą Vakarų Europos ant kojų po II pasaulinio karo, mano, kad ta Europa jau yra pribrendusi pati tvarkyti savo reikalus ir kad Amerikos globa jai nereikalinga. Dėl Washingtono palinkimo į santykių išlyginimą su Sovietais tie kraštai Amerikos globos net prisibijo.

Vakarų Vokietijai svarbiausias politinis uždavinys yra ne **status quo** Europoje išlaikymas, o Vokietijos apjungimas, kitaip sakant, to status quo griovimas. Siekdama to savo tikslo, Vakarų Vokietija išlygino santykius su savo istoriniu priešu — Prancūzija ir sudarė su ja nerašytą sąjungą. Kai Washingtono politikos dėka Vokietijos suskaldymas gali susilaukti tarptautinio pripažinimo, kancleris Adenauer is galvoja apie Vakarų Europos federaciją, kaip apie tą trečiąją jėgą, kuri Europos reikalus galėtų tvarkyti, išeidama iš pačios Europos interesų.

Nepatenkintas "perminkšta" Washinktono politika su Sovietais ir Prancūzijos prezidentas de Gaulle. Ir, kai jo planai grąžinti Prancūzijai jos turėtą garbę ir didybę, vadovaujant apjungtai Europai, neranda Washingtono pritarimo ir dažnai net pašiepiami, šiandieninė Prancūzija yra tvirtai pasisakiusi už aprėžtą Vakarų Europos Bendruomenę. Vargiai tą nusistatymą pakeis ir valstybės sekretoriaus kelionė į Europą.

O ką mes, lietuviai, galėtume pasakyti apie "Trečiąją jėgą"?

Ar tos jėgos sudarymas bus palankus, ar kliudys Lietuvos išlaisvinimui? Čia, rodos, turėtų būti savaime aišku, kad, kol Karaliaučius vadinasi Kaliningradu, Lietuvos išlaisvinimui perspektyvų nėra. Tik su Vokietijos apjungimu Lietuvos, kaip ir kitų pavergtų kraštų išlaisvinimo problema pasidarys aktuali. O kai Vakarų Vokietija, būdama vadovaująs apjungtos Europos narys, neišvengiamai rūpinsis pašalinti Vokietijos suskaldymą, "Trečiosios jėgos" sudarymas bolševikų užgrobtų kraštų išlaisvinimą gali tik pagreitinti.

Dėlto mes tokios jėgos sudarymą galėtume tik sveikinti. Ir būtų nesusipratimas iš mūsų pusės bet kurias rimtas pastangas ta kryptimi pašiepti, kaip kad raudonųjų įtaigojamoje spaudoje jau yra atsitikę.

Karališkoji šeima arklių lenktynėse. Viršuje Anglijos karalienės motina Elzbieta ir princesė Margareta, o apačioje karalienė Elzbieta ir princas Phillip. (UPI)

Nesutarimai Vakarinėj Vokietijoj

JAV užsienio politika pasėjo nesutarimus laisvuose vokiečiuose

GEDIMINAS GALVA

Keisti polėkiai, dar keistesni planai

Valstybės departamento užsienio politikos planuotojas Walt W. Rostow jau anksčiau yra padaręs keistų pareiškimų, kuriuose nedasakytais žodžiais užsklendžia JAV polėkius pasipriešinti Sovietų užsienio politikai. Jo "slaptajame" rašte, kuris jau plačiai atpasakotas spaudoje, peršamas JAV ir Sovietų veiklus politinis sambūvis. Jis perša JAV prezidentui pamiršti idėjinius skirtumus, ieškoti sutarimo, mestl viltis, kad kapitalizmas laimės, o komunizmas pralaimės, pripažinti dvi Kinijas ir, savaime aišku, dvi Vokietijas. Rostow savais žodžiais dėsto Chruščiovo siūlymus, kuriuos oficialiai priimti neturėta drąsos. Jis skelbia Kremliaus mintis raštuose, pranešimuose ir kalbose.

Rostow asmuo ir jo nusiteikimai jau senai kėlė įtarimus Jo posūkis toli siekia: leisti tautoms savo likimą apspręsti, nenaudoti jėgos, su Sovietais skatinti sanbūvį, kuris JAV vestų į sunykimą.

Atgarsys Vakarų Vokietijoje

Rusk pasitarimai su Gromyko ir ilgai užtrukusios derybos su Sovietų ambasadoriumi Dobryninu net mažiausių JAV vilčių nepateisino. Sovietai šiomis derybomis daug laimėjo, nes jos sukėlė aistras Prancūzijoje, o ypatingai vakarinėje Vokietijoje. Krikščionių demokratų partijoje įvyko skilimas. Kancleris K. Adenaueris bandė savo siūlymu užbėgti Washingtonui už akių. JAV prezidentas jį atmetė, kad tik didžiosios keturios valstybės — JAV, Anglija, Prancūzija ir Sovietai — turi rūpintis vakarinio Berlyno saugumu.

Bonnos užsienio reikalų ministeris G. Schroeder bandė partijos nesutarimus švelninti, pripažindamas laikinus pasitarimus dėl Berlyno ir darydamas neįtikėtiną prielaidą — rasti būdą vokiečiams susijungti.

Pasipriešinimas JAV politikai

Krikščionių demokratų žymioji dalis aiškiai priešinasi JAV politikai vesti derybas su Sovietais, Berlyno sąskaiton įpainioti eilę svarbių klausimų ir galop pripažinti rytinę Vokietiją, t. y. galop palaidoti vokiečių su sijungimo mintį. Šios linkmės vadas yra buvęs užsienio reikalų ministeris H. von Brentano, kuris neseniai lankėsi Washingtone. Jo žodžiais, geriau palikti neišspręstą vakarinio Berlyno klausimą, negu mokėti kainą, kurią JAV siūlo Sovietams

K. Adenaueris gegužės mėnesio pradžioje, lankydamasis Berlyne, nurodė, kad pasitarimai su Sovietais nieko gero neduosią. Birželio 17 d. vakariniame Berlyne pasakytoje kalboje jis nepaprastai aštriais žodžiais puolė rytinę Vokietiją, reikalaudamas iš kalėjimų paleisti politines aukas. Šį kartą jis pasitenkino perskaitymu David Dean Rusk mažai ką sakančius žodžius apie vokiečių tautos kančias ir galimą jos susijungimą.

Berlyniečių nusivylimas

Berlyniečiai žino, kad jie pirmieji gali būti įtampos aukomis. Ankstesnį JAV užtikrinimą ginti vakarinį Berlyną nauji politikos vėjai Washingtone nupūtė lyg dulkę. Anuomet jie drąsiai šnekėjo ir elgėsi, nes jautė atramą. Nūnai, patyrę Rusk nepertraukiamus pasitarimus su Sovietais, berlyniečiai ima svyruoti. Jie gerai žino, kad tūkstančiai yra kalinami rytinės Vokietijos kalėjimuose už politinę veiklą, jie atsimena Vokietijos ir Berlyno padalinimo kaltininkus ir nuvokia, jog vakarinio Berlyno sala gali būti nušluota, kaip šapas srovėje. Vakarų berlyniečiams apsupimas yra mirties siena, kurią pastatė W. Ulbricht ir jo talkininkas saugumo viršininkas, nusikaltėlis Erich Mielke, 1932 m. nužudęs du policininku, o ją sutvirtino David D. Rusk, kuris leidosi į piligrimo kelionę Europos sostinėse atgailauti. Ar Berlynas, Bonna ir Paryžius tikės jo žodžiais?

Mes Dievo prašome kas mums patinka, o Dievas mums duoda tai, ko mums reikia. — **Leon Bloy**

VYTAUTAS VOLERTAS

UPĖ TEKA VINGIAIS

ROMANAS

Pietuose, už bažnyčios bokštų, apsikaišiusios žalumu ir boluojančiais debesų pūkais, kilo aukštumos, traukėsi ir tolo nuo miesto, jog tik per rūkus matėsi jų vingiuotos nugaros, įrėžtos padangės mėlynume ir nusėtos gaiviais miškeliais. O čia pat, kairėje, beveik ranka pasiekiami, stiepėsi ant kalno sunkūs ąžuolai, grūmojo miestui, lingavo ir murmėjo, regis, grasindami šokti žemyn ant mūrų ir juos sutriuškinti plašiai išsikerojusiomis šaknimis.

Šiame noustabaus grožio paveiksle visomis pusėmis narstė linksmi ir vikrūs žmonės, ėjo ir grįžo, slėpėsi liepų šešėliuose, tai vėl margu drabužiu švietė saulėje, ir nei vienam veide nematei skausmo, neužtikai net ir menkiausio sielvarto grūdelio.

— Jaunystės miestas, — pagalvojo Tomas ir, nusileidęs nuo laiptų, pasuko bažnyčios link. Ėjo be tikslo, tik staiga atgautu regėjimu pasigrožėti, tik paklaidžioti ir pasižvalgyti, tik susipažinti su tuo, kas paskutinėmis savaitėmis įvykę.

Alėjos bulvare žaidė trapi vėsa, baltais saulės lopeliais, prasisunkusiais pro šakas, apsikaišiusi, tyla ir ramybe apsigaubusi. Suolúose sėdinėjo žmonės, sklaidė laikraščius, knopsojo į atverstas knygas, žvalginėjosi ir kažką mąstė, lyg negalėdami suprasti, iš kur tokia grožybė ir sielos ramumas žemėje atsirado. Net ir tie, kurie kažkur skubėjo, žengė iškilmingai ir oriai, kad šitos ramybės nesudrumstų. Tik šaligatviuose, nuo bulvaro atskirtuose gatvės ruožų, maišėsi netvarkinga minia, garmėjo visomis pusėmis, kapstėsi ir grūdosi krautuvių duryse. Niekas negalėjo pasakyti, kas iš kur atėjęs ir kur eina.

asaitis prisėdo suole ir gaivinosi. Akimis klaidžiojo po medžių lapus, stebėjosi jų mirguliavimu ir įmantriu sukinėjimusi ant miklių kotelių, sekė minią šaligatviuose, kuri, regis, ant savo pečių nešėsi tolyn ir tolyn jo paskutinių dienų rūpesčius, džiaugėsi vaikais, krykštaujančiais prie poilsiaujančių moterų. Pakilo tik tada, kai viskas aplink buvo pažįstama ir ištirta, bet ir vėl už kelių žingsnių prisėdo, vėl klaidžiojo akimis ir stebėjosi, kol nuo bažnyčios pasigirdo daina:

...Žengt naujais tėvynės tiltais,
Vieškeliais naujais.

Žydi obelys prie kelio,
Žydi ir žydės. —
Sūnūs už tave, šalele,
Tvirtai čia stovės.

Dunda žemė po mūs kojų
Dunda nuo griausmų. —
Už tave, šalie gimtoji, ...

Daina tvirtėjo ir garsėjo, nes ją savo aukštai iškeltomis galvomis nešė kuopa kariūnų, iš kažkur mieste atklydusių. Saulėje žėravo balti diržai, veiduose rymojo gražiausių metų ryžtas.

— Už tave, šalie gimtoji, ... Jaunystės kraštas... — sušnibždėjo Jasaitis. Staiga lyg iš gelmių iškilo Šukys.

— Atostogauji, kad vidurdienyje tinginiauji bulvare, kojas ištiesęs? — kalbėjo jis smaigai, per pečius plodamas, ir šalia sėsdamasis. — Žinau: ištrūkti gera, kai viršininkai nemato. Drybsai ir žiūrinėji merginų kojas. O tų kojų įvairumas — kaip medžių girioje: čia stora, čia plonesnė. čia grakšti, kaip statulėlė, čia vėl iškrypusi, kaip gaspadoriaus vartai. Prisimerki lengvai, o kojos tik šmykšt, krypt, šmykšt, krypt pro akis...

— Kojų pasižiūrėti nedraudžiama, — juokavo Tomas.

— Moteris, brolau, tam ir sutverta, kad ja grožėtumeisi. Paganai akis, pasigėri, ir palengvėja širdis. Ar ištvertum, jei moterų nebūtų? Tik eik ir rūpinki, dirbk ir vark — štai koks vyro likimas. Bet jei kokia gražuolė po kojomis pasimaišo — visi rūpesčiai kiaurai žemėn prasmenga. Nagi, va, matai, koks stebuklas švytruoja? — baksterėjo alkūne Tomo pašonėn ir nuvedė galva.

— Prisipažinsiu, kad šiandien dar ne kaip matau. Vos tik prieš valandėlę rūpesčius nustūmiau. Kažkaip apsvaigęs jaučiuosi.

— Diplomą gavai? Sveikinu! Didelis žmogus esi. O man kaip tik reikia protingo patarimo.

Šukys surimtėjo, pasitaisė kaklaraištį ir atsisėdo tiesiai, kaip strėlė, jog asaitis net įsmeigė į jį akis. O Šukys žiūrėjo prieš save, išrietęs galvą, susimąstęs, ir pradėjo:

Turiu išnešti lemiamą sprendimą. Arba — arba.

— Na na? Iš tarnybos atleidžia?

— Et, tarnyba! Niekai, brolau! Pats greitai ją mesiu. Čia kas kita.

— Tai gal kokiu direktorium rengiesi pasidaryti?

— Nejuokauk, prieteliau! Noriu kalbėti rimtai, nes ateitį sprendžiu.

Pritilo ir atsiduso, o Jasaitis stebėjosi neregėtu Šukio rimtumu ir orumu.

— Sakysiu tiesiai: esu įsimylėjęs. Iki ausų įklimpau, jog net ir pats nesuprantu, kaip.

— Še tau! Menkas rūpestis. Veskis pas kunigą, ir problema išspręsta.

— Tu vis juokais... Reikalas visai kitoks, kaip atrodo. Mergina, brolau, tokia, kad reikia daug galvoti. Nemanyk, kad raštininkė iš banko. Ministerio duktė!

(Bus daugiau)

KVIEČIAME VISUS TAUTIEČIUS Į

Tradicinę Joninių Gegužinę,

kuri bus 1962. VI. 23 d. (šeštadienį) p. J. Spaičio sode, — Willow Springs, Illinois

PROGRAMA: 1. Vėliavos pakėlimas, 2. Vaidila (akt. Alf. Brnika) ir vaidilutės, 3. Mokyt. J. Lampsaičio vadovaujamas „Aidos" choras, 4. Deklamacijos, 5. Bendros dainos ir 6. Vėliavos nuleidimas. Akt. Alg. Dikinis — programos vedėjas.

Gegužinės pradžia 4 val. p.p., o temstant — tradicinio Joninių laužo užkūrimas. Šokiams gros p. Ramono vad. orkestras. Bus užkandžių ir gėrimų bufetai. Rengėjai: VILNIAUS KRAŠTO LIET. S-GOS ČIKAGOS SKYR. ir MAŽ. LIETUVOS LIET. D-JA.

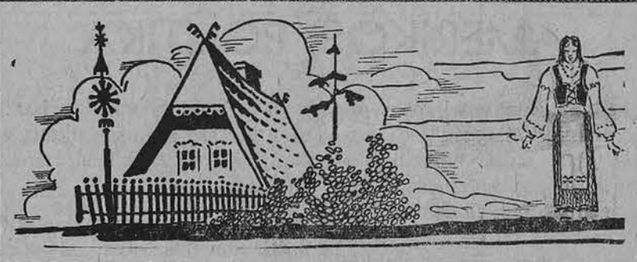

MODERNUSIS SAMDINYS

Nenoras imtis atsakomybės pasaulį veda pražutin

PRANAS RAZMINAS

Visuomeniniame ir valstybiniame gyvenime kiekvienas žmogus turi tam tikrų įsipareigojimų. Kasdieninėje kalboje samdiniu vadiname tą, kuris kam nors tarnauja. Nėra keista ir tai, kad samdiniai tarnauja samdiniams. Dar daugiau: net turtingiausieji žmonės turi gana didelių įsipareigojimų savo valdiniams. Išimties nesudaro nei diktatoriai, nei karaliai.

Samdinio dvasios bruožai

Samdinio dvasia pasireiškia visokiose gyvenimo aplinkybėse ir visokiose formose. Moderniojo samdinio veidas nėra ryškus. Nei jis herojus, nei jis išdavikas. Jis ištikimas iki tam tikros ribos. Jame slypi ir egoizmas, ir dalinė ištikimybė. Jo egoizmą tramdo reikalas gyventi socialinėje aplinkoje, o ištikimybę palaiko egzistencijos būtinybė.

Kiekvieną galima įtarti turint samdinio dvasios bruožų, jei numodamas ranka į visuomeninius, socialinius, politinius ir kultūrinius reikalus, tesirūpina tik savo paties siaurais polinkiais. Neigiamoji samdinio dvasia neturi atsakomybės jausmo prieš kitus žmones, prieš būsimas kartas. "Po mūsų nors ir tvanas", seniai pasakė prancūzų karalius. Samdinys gyvena tik šia diena, perdaug nesisielodamas rytojumi, o juo labiau kitų ateitimi ir gerove. "Samdinys bėga, nes jis samdinys, ir jam nerūpi avys" (Jon. 10, II - 16). Taigi jam rūpi tik savo kailis ir savo gerovė, o kitų nelaimės yra už jo intereso ribų. Dažnai jo rūpestis baigiasi kūno reikalavimų patenkinimu.

Jis nėra kultūros žmogus ir tuo pačiu nėra kultūringas žmogus. Tačiau jam suprantamiausi ir mieliausi yra civilizacijos laimėjimai: blizgąs automobilis, skanus valgis ir gėrimas, maloni nerūpestinga draugystė ir kiti kūno malonumai, lengvai įgyjami pinigais bei kitais turtais.

Dvasinio pasaulio laimėjimai, dvasinis herojizmas, pasiaukojimas kitų labui, ištikimybė iki mirties ir kitos dvasinės vertybės, jei jau ne paikas dalykas, tai jam bent ne prie širdies.

Nesirūpinimas ateitimi

Jis ir savo tautai, ir savo tautos kultūrai, ir laisvei, ir net savo paties likimui yra abejingas. Jis pasiteisina nežinąs, kaip ten bus po mirties. Jis turįs gyventi. O jeigu jis negali įgyti to, ko jis nori, netenka noro gyventi. Jis nemato atgaivos nei kultūrinėje veikloje, nei aukštesniame dvasiniame gyvenime. Rūpintis jaunimu? — jo vaikai jau "išauginti". Į kultūrinę ir visuomeninę veiklą, jo supratimu, veržiasi tie, kurie nežino, kur sveikiau laiką praleisti, kaip atsikvėpti. Be to, jis girdėjęs, kiek ten daug egoizmo, rietenų, kiek ten troškulio pirmauti...

Tiesa, samdinio dvasia įsiveržia ir į kultūrinius plotus, į politiką, tik jos veiklos rezultatai dažnai liūdni: viskas sujaukta, suskaldyta, supiudyta.

Į samdinių dvasios eiles patenka visokių profesijų ir nusiteikimų žmonių. Lietuviškame gyvenime ji turi gerą dirvą. Sunkiai pateisinamas per didelis politinis susiskaldymas užtrenkė duris naujoms jėgoms, kurios jau antrą dešimtmetį stovi koridoriuose, laukdamos ir nerimaudamos. Brolškųjų namų nesantaika neneša Viešpaties palaimos.

Jaunimas nusigręžia nuo vyresniųjų

Mes pakenkėme paskui mus žengiančiai kartai, kuri baigia nusigręžti nuo savo vyresniųjų. Tai vaikai, pasiryžę nesekti tėvų pėdomis dėl pačių tėvų padarytų klaidų. Jie kuria, nors mums ir nepatinkamą, savo veiklos pasaulį. Dar blogiau, kad didelė dalis mūsų jaunosios inteligentijos užbaigia savo šiokią ar tokią visuomeninę veiklą su įgyjamu diplomu.

Mūsų brolių nesantaikos bala neišdžius be jų pačių pastangų. Taip ir ima baimė, kad visa palikta mirčiai, tai žiauriai taikytojai ir vienytojai. Kaip visa panašu į aną giminės ginčą dėl nenaudingos balos. Byla užsibaigė, kai abi šalys išmirė, o kemsynas — ir tiktai jis — atiteko svetimiesiems.

Samdinys, besijaučiąs karalium

Samdinio dvasia nėra vergo dvasia. Samdinys turi namus, kuriuose jaučiasi karaliumi. Jis iškilmingai pražygiuoja gatve, išdidžiai atsilanko į susirinkimus, į Dievo namus. Jis viskuo naudojasi be jokio atsakingumo. Jis nori būti pažįstamas ir kitus pažinti. Bet tegu niekas nedrįsta jam užkrauti naštos ar atsakomybės. Ne jo žemė, ne jo daržas...

Problemos, kurias iškelia lietuviško samdinio dvasia, yra gana aktualios. Ar tik ne dėl tos dvasios taip lietuviškojo gyvenimo ratai girgžda?

Samdinio dvasioje yra ne tik neklusnumo, asocialumo, bet ir prieštaravimų. Dažnai jis iš anksto nusistatęs neigti tai, kas jam nepatinka. Jis diskusijose negatyvus, užsispyrusiai niekinąs kitų teigimus. Jis neturi atlaidumo dvasios. Neigdamas bet kurį autoritetą, tariasi pats galįs išspręsti visus savo buities klausimus.

Kainas — samdinio dvasios pavyzdys

Čia paliesta tik keliais bruožais moderniojo samdinio dvasia, kuri, kaip ir pats žmogaus gyvenimas, įgaunąs vis naujus pavidalus. Tačiau samdinio dvasia yra tiek sena, kiek sena ir pati žmonija. Ji jau visu gaivalu iškilo Kaino pokalby su Dievu.

Kainas, pirmojo žemės vyro ir pirmosios motinos sūnus, drįso taip įžūliai atsakyti Viešpačiui į Jo klausimą: "Kur tavo brolis?" — "Nežinau! Argi aš brolio sargas?" Kažin ar nebus Kaino atsakymas — moderniojo samdinio atsakymas į savo aplinką: aš niekuo nesidomiu, nesidomėkite ir jūs manimi...

Kai mes tampame savo paveldėtos žemės ir savo idealų samdiniai ir kai mūsų rūpesčiai suvedami į siaurus egoistinius rėmus, paveldi žemę ir joje vieš patauja tie, kurie, nors ir baisiai nevykusiomis idėjomis, sugeba mus nustumti į vergų dalios paveldėjimą.

*

Pasaulis slidžiai rieda į vergo dalią. Milijonai išprusintų protų paklusniai tarnauja nustatytai linijai be jokių sąžinės sukrėtimų. Sąžinės balsas iš daugelio gyvenimo sričių radikaliai išskirtas. Išmintingiausias diplomatas turi savo krepšy pluoštą instrukcijų, kažkieno suredaguotų, nuo kurių dvasios ir raidės negali nukrypti be rizikos savo karjerai ar net egzistencijai. Ten sąžinė neturi jokios reikšmės, kaip nevertingas žmogaus veiksmų balsas, o už instrukcijų pluošto dažnai slepiasi daugėjantis pasaulyje vargas, skausmas ir nekaltųjų mirtis.

Dvi Vasario 16 gimnazijos komsleivės — šokėjos

K. BUTKUS
Aluminijaus išdirbiniai namų pagerinimui
PRospect 8-2781

PO AŠTUONIOLIKOS METŲ PAŽADINO GAIDŽIAI

Anąjį šeštadienį atsitiko taip, kad su mielais mūsų muzikais Faustu Strolia ir J. Bertuliu bėgome iš Chicagos. Juk būti pabėgėliais — mums jokia naujiena. Bėgome iš Vilniaus, iš Kauno, iš Kretingos, o dabar dulkinamės iš Chicagos. Bet taip toli, kaip anuose metuose, nubėgti nepasisekė... Tenutrau kėme tiktai iki Hammond, Ind. Faustas savo geležinį žirgą varo su visokiais išraitymais, kol sustoja prie 7217 S. Kentucky Ave., gražios Michalinos ir Broniaus Ginčauskų rezidencijos.

Viduje daug šviesų ir dar daugiau klegesio. Reiškia, ne mes vieni esame "pabėgėliai" iš Chicagos. Pasitinka mus malonūs šeimininkai ir sodina užu stalų ir, žinoma, ne už tuščių, kaip anuomet Prūsų žemėje. O garbingo svietelio jau pilna, net iš Rockfordo ir kitų vietų. Susirinko visi čia pagerbimui Ginčauskų dukrelės Aurelijos, jos aukštesniosios mokyklos baigimo proga. Lietuvaitė niekada nepasiduos kitiems. Iš 250 tos mokyklos abiturientų, ji baigė keturioliktąja.

Kasgi nežino mūsų gabiosios jaunos balerinos Aulerijos Ginčauskaitės. Daug kartų jau ji didžiai pasėkmingai džiugino lietuvišką visuomenę savo talentu įvairiuose parengimuose ir ne kartą nusinešė laurus jaunųjų menininkų varžybose. Visi žinome, kad beveik visos jaunutės mergaitės mums būtinai prižada būti balerinomis, bet kiek paaugusios dažnai savo pri žadą pamiršta... Bet Aurelija mūsų neapvylė: pažadėjo, tai ir įvykdė. Ji ne tik talentinga balerina, bet ir veikli, pareiginga jūrų skautė. Aurelijos tėvelis yra Chicagos jūrų skautijos tėvų komiteto narys. Ir tą sekmadienį ankstų rytą, svečiams vos baigus klegėti, ji viena savo nauja mašina išvyko į skautų stovyklą. Baletas buvo dėl viso ko, o toliau Aurelija yra pasiryžusi studijuoti mediciną. Todėl visi linkėjome ateityje jai būti tokia pat sėkminga daktare, kaip kad buvo balerina.

—o—

Su savo maloniais bendrakeleiviais nebegrįžau į aprūkusią Chicagą, nes turėjau "slaptus planus" pasileisti tolyn Michigano mėlynąja paežere Sandūnai — Union Pier ir dar dievai žino kur... Ir štai medžiuose paskendusiame, žaliame Hammondo priemiesty anąjį sekmadienio rytą, lietui lijant, mane pažadina gaidžiai. Pašoku iš miegų ir nebesuprantu kas čia darosi? Tikrenybė, ar tik koks malonybinis sapnas? Bet. rodos, kad ne. Matau ir girdžiu, kaip čia pat prabėga traukinys ir išmislingai gieda gaidžiai... Vienas čia, kažkur arti kaimynystėje, kitas atsiliepia kažkur tolybėje. Ir gieda visiškai lietuviškai, be jokio svetimo akcento, taip pat, kaip ir tenai, Būdvietės sodžiuje. Bene jau praslinko aštuoniolika metų, kaip begirdėjau tokias giesmes.

Taip, giedojo tikri gaidžiai. Čia tau, brač, ne Chicaga.

M. ir B. Ginčauskų rezidenciją supa žali medžiai ir miškeliai, tyla bei ramybė. Aš pasiteiravau šeimininką:

— Gaidžių giesmes tai savo ausimis girdėjau, bet sakykite, mano mielas, ar tose giriose dar randasi meškų?

— Ot, dievai žino, — juokiasi šeimininkas. — Dėl viso ko, reiktų, pasiėmus strielbą, apvaikščioti ir gerai apžiūrėti.

— Ir dar dėl viso ko, prikalkite prie medžio tokią iškabą: "Saugokitės meškų ir indėnų".

Ir iškeliavome paliai Michiganą į tolimas keliones.

Alb. Valentinas

Šv. Tėvo žodis turistams

Popiežius Jonas XXIII specialioj audiencijoje priėmė Socialinio Turizmo trečiojo pasaulinio suvažiavimo, įvykusio šiomis dienomis Milane, dalyvius. "Nuolat kylanti gerovė, — kalbėjo Šv. Tėvas, — leidžia vis didesniam asmenų skaičiui laikinai atitrūkti nuo savo kasdieninio darbo ir laisvai pakeliauti po pasaulį. Šalia fizinio ir dvasinio poilsio kelionės turi ugdyti žmogaus asmenybę ir palengvinti žmonių tarpusavio bendravimą. Pažinimą kitų tautų, jų papročių, vieni kitų supratimą ir pagarbą, tarpusavio pagalbą — visa tai ugdo ir skatina socialinis turizmas. Turizmo dėka praturtėja žmagaus asmenybė, nugalimas individualinis ir kolektyvinis egoizmas. Baigdamas Šv. Tėvas kvietė Socialinio Turizmo suvažiavimo dalyvius, plečiant turizmą, neužmiršti dvasinių ir religinių vertybių, kuriose žmogaus asmenybė atranda savo pilnatvę.

PABĖGĖLIAMS IŠ KINIJOS

Formozos katalikų vyskupų patvarkymu visose to krašto katalikų bažnyčiose Sekminėse buvo meldžiamasi už tūkstančius kinų, kurie bando pabėgti į Hong Kongą. Tą dieną taipgi visose bažnyčiose buvo praveda ma rinkliava tokių pabėgėlių naudai.

10%, 20%, 30% pigiau mokėsite už apdraudą nuo ugnies ir automobilio pas
FRANK ZAPOLIS
3208½ West 95th Street
Chicago 42, Illinois
Tel.: GA. 4-8654 ir GR. 6-4339.

MOVING
Apdraustas perkraustymas iš įvairių atstumų
A. VILIMAS
3415 S. Lituanica Ave.
Tel. FRontier 6-1882

DAINA ELECTRONICS
Sav. inž. A. Semėnas
TV - RADIJAI - JUOST. REKORDERIAI
STEREO FONOGRAFAI - PLOKŠTELĖS
ANTENOS - BATERIJOS - LEMPUTĖS
EL. VIRT. PRIETAISAI - LAIKRODŽIAI
Viskam žemiausios kainos ir garantija
3321 S. Halsted St. - CLIFFSIDE 4-5665

SOPHIE BARCUS RADIO ŠEIMOS PROGRAMOS
Kasdien nuo pirmadienio iki penktadienio 10 iki 11 val. ryto. Šeštadieniais ir sekmadieniais nuo 8 iki 9:30 val ryto. Vakaruškos pirmad. 7 val. vak.
VISOS PROGRAMOS IŠ WOPA
1490 kil. AM ir 1027 mg. FM
Tel. HEmlock 4-2413
7159 So. Maplewood Ave.,
Chicago 29, Ill.

NAMAMS PASKOLOS ŽEMAIS NUOŠIMČIAIS
Paskolas duodame lengvomis sąlygomis ir mėnesinius mokėjimus pritaikome pagal jūsų išgales.
Dėl visų informacijų kreipkitės į
MUTUAL Federal SAVINGS and Loan Association
Chartered and Supervised by the United States Government
2202 W. CERMAK ROAD • CHICAGO 8, ILLINOIS
Phone: VIrginia 7-7747 John J. Kazanauskas, Pres.
Automobiliams vieta greta mūsų įstaigos

BUICK'AS - LIETUVIŠKAS AUTOMOBILIS!
NAUJAUSIAS BUICK — V-6!
Šiš vėliausiai išėjęs Buick 2 Dr. Sedan su automatu, Radio ir šild.
Kaina tik $2,227.85
Taksai 89.11
Pilna kaina . . . $2,316.96
Dan Kuraitis • Liet. Prekyba
MILDA BUICK, INC.
907 W. 35th Street, Chicago 9, Ill., Tel. LA 3-2022

Kas tik turi gerą skonį,
Viską perka pas Lieponį!
LIETUVIŲ PREKYBOS NAMAI
TURI DVI KRAUTUVES CHICAGOJE:
BRIDGEPORTE, 3207 S. Halsted St., VIctory 2-4226
Vedėjas E. RUDAITIS
FURNITURE CENTER, INC.
MARQUETTE PK., 6211 S. Western, PRospect 8-5875
Vedėjas J. LIEPONIS
Pirmad. ir ketvirt. nuo 9 iki 9:30; kitom dienom nuo 9 iki 6 v. v.
Sekmadieniais abi krautuvės atidarytos nuo 12 iki 5.
Penktadienio vakare iki 9:30 valandos vakaro atidaryta tik 6211 South Western Ave. krautuvė

KAM PERMOKĖTI ir būti nepatenkintu, kad galima įsigyti puikų mažai vartotą betkokios firmos nuo 1956–1961 metų modelių garantuotą automobilį? Duodame 6-ių mėn. garantiją.

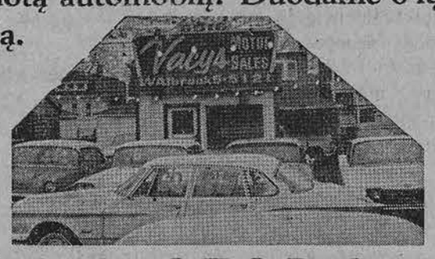

VACYS MOTOR SALES
6516 S. Western Avenue, Chicago 36, Ill.
Telef. WAlbrook 5-5121

VALANDOS:
Pirmad. nuo 12 iki 8 popiet
Antrad nuo 9 iki 4 popiet
Trečiad. uždaryta visą dieną
Ketvirtad. nuo 9 iki 8 popiet
Penktad. nuo 9 iki 8 popiet
Šeštad. nuo 9 iki 12:30 p. p.

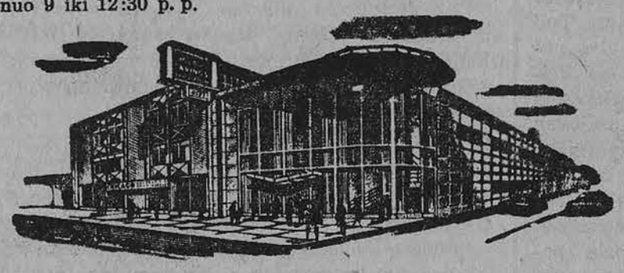

Chicagos Savings bendrovės naujai padidinta įstaiga su dviem kiemais automobiliams užima 290 pėdų plotį. Tai viena įdomiausioji ir mūsų klijentų patogumui puikiausiai įrengta įstaiga Chicagoje. Aukšti dividendai, apdraustas saugumas, skubus ir malonus patarnavimas.

Taupykite ir skolinkite pinigus Amerikos Lietuvių Sostinėje — Marquette Parko apylinkės centre.

Current Dividend up to 4¼%

CHICAGO SAVINGS & LOAN ASSOCIATION
6245 South Western Avenue. Chicago 36, Illinois GRovehill 6-7575

CLEVELANDO ŽINIOS

Abiejų lit. mokyklų ir tėvų šventės programos išpildytojų dalis Neurų sodyboje birželio 10 d. (Nuotr. V. Pliodzinsko)

CLEVELANDO VYRŲ OKTETAS

Clevelandas didžiuojasi, turėdamas Čiurlionio ansamblį, Clevelando lietuviai katalikai gėrisi Šv. Jurgio parapijos choru, Clevelando lietuvių vardą kelia ir prieš dvejus metus įsikūręs judrusis oktetas, vadovaujamas Ryto Babicko, inžinieriaus, Čiurlionio ansamblio koncertmeisterio ir jauno bei talentingo muziko. Šis vyrų oktetas jau yra davęs eilę koncertų ir susilaukęs gražių įvertinimų. Ir šio sezono pabaigai vyksta į Kanadą, į Weland duoti Joninių šventės proga koncertą.

Clevelando vyrų okteto repertuaras susideda iš lietuvių liaudies, liet. kompozitorių dainų ir šokių (šlagerių), Pietų Amerikos dainų ir šokių melodijų, operų ir operečių ištraukų, dainų iš amerikiečių "musicals" ir filmų, amerikiečių populiarių dainų ir šokių bei įvairių lengvų muzikinių dalykų.

Liet. liaudies dainos, lietuviški šokiai, išpildomi Okteto, yra paties vadovo R. Babicko ir kitų lietuviškų kompozitorių harmonizuoti.

Oktetas, koncertavęs įvairiose lietuvių kolonijose, žino ir labiausiai klausytojams patinkančius kūrinius. Iš lietuviškų kūrinių publika labiausiai mėgsta A. Račiūno "Į kovą", "Oi kad aš augau" — liaudies daina — harm. R. Babicko, "Mergyte jaunoji" Bendoriaus; Pietų Amerikos šokį — Bolero — Paskutinė naktis; daina iš Karibijos salų, Gasparo arija (boso solo partija, perdirbta keturiems balsams) iš operos "Karnevilio varpai", Valsas ir Vilija iš operetės "Linksmoji našlė", Ilijos daina iš filmo "Never on Sunday", tema iš filmo "Breakfast at Tiffany" — Moon River, Lopšinė iš "Popgy and Bess", "Žalieji laukai", gėlių valsas P. Čaikovskio, Granada — A. Laros.

Tekstų vertimus į lietuvių kalbą atlieka Petras Kudukis, dažnai perrašydamas ir įvairius proginius oktetui tekstus. Vertimų darbe talkininkauja Dalia Staniškienė — jauna poetė ir inž. P. J. Nasvytis.

Šiuo metu oktetą sudaro: I-ji tenorai: A. Gilys ir M. Motiejūnas, II-ji tenorai — P. Kudukis ir G. Motiejūnas, baritonai — M. Aukštuolis ir D. Staniškis ir bosai — F. Kaminskas ir V. Raulinaitis.

Oktetas turi eilę pakvietimų koncertams ateinančiam sezonui. Jaunajam meniniam vienetui linkėtina tobulėti, nepailsti ir su skambiomis dainomis, išpildomomis balsingų dainininkų, apkeliauti visas — dideles ir mažas lietuvių kolonijas ne tik šiaurinėje Amerikoje, bet pasiekti ir kitus kontinentus.

V. R.

ŠV. KAZIMIERO LIT. MOKYKLOS UŽBAIGTUVĖS

1962 m. birželio 9 d. naujosios parapijos salėje Šv. Kazimiero lituanistinė mokykla baigė penktuosius mokslo metus.

Šia proga buvo kviesti tėveliai, kurių atvyko nemažas būrelis.

Mokyklos vedėja M. Kižienė pravedė programą. Buvo įnešta vėliava, sugiedotas himnas, visiems mokiniams išdalinti pažymėjimai, įteiktos dovanėlės geriausiems mokiniams, tarti sveikinimo ir atsisveikinimo žodžiai ir, sugiedojus Marija, Marija, baigėsi trumpas, iškilmingas mokyklos užbaigimo aktas.

Pažymėjimus įteikė mokyklos vedėja. Geriesiems mokiniams tėvų komiteto dovanas - knygas įteikė dr. V. Ramanauskas — tėv. kom. pirmininkas. 1961—62 mokslo metų geriausieji mokiniai yra: 1-mo skyriaus geriausia mokinė L. Garlaitė, antras A. Vasaris, trečia R. Balytė. 2-ro skyriaus geriausi mokiniai — A. Graužinytė ir M. Bennett, antrieji D. Bielinytė ir B. Kazėnas, trečioji Z. Gruzdytė. 3-čio skyriaus geriausia mokinė A. Kavaliūnaitė, antra S. Brizgytė, trečia D. Juodėnaitė. 4-to skyriaus geriausia mokinė R. Jokubaitytė, antras V. Brizgys, treti J. Juodėnas ir R. Čepulis. 5-to skyriaus geriausias mokinys A. Bielinis, antra M. Jokubaitytė, trečias A. Razgaitis.

Sveikinimo žodžius tarė mokyklos kapelionas kun. A. Goldikovskis, tėv. kom. pirm. dr. V. Ramanauskas ir L. B. 2-ros apyl. atstovė O. Jokubaitienė. 2-oji apylinkė paskyrė mokyklai 25 dol. auką mokyklų šventės proga, parodėlės ir sporto varžybų dovanoms.

Mokykla ,užbaigusi darbą, lieka dėkinga naujosios parapijos klebonui kun. J. Angelaičiui už naujas ir patogias patalpas, tėvų komitetui už nenuilstamą darbą ir išlaikymą mokyklos, L. B. 2 apylinkei už nuolatinį mokyklos rėmimą, tėveliams ir visiems geros valios lietuviams, kurie kokiu nors būdù rėmė mokyklą.

PIANISTĖS LAIMOS OBELENYTĖS PAGERBTUVĖS

Džiugu pastebėti, kad mūsasis studijuojantis jaunimas, mokslo metais pasižymėjęs išskirtinais gabumais, pirmaujančiai išlaikė kietus egzaminus, ne vienas jų laimėjęs ne tik aukščiausius mokslo baigmės pažymėjimus, bet ir stipendijas.

Clevelando visuomenė džiaugiasi, kad tarp gražaus jaunųjų akademikų yra ir dvi jaunos muzikos meno atstovės. Clevelandiečiams gerai žinomą Cleveland Music School Settlement, kurioje profesoriauja mūsų įžymieji pianistai Andrius Kuprevičius, Birutė Smetonienė ir Juozas Švedas, fortepiono skyrių sėkmingai užbaigė Marytė Gailiušytė ir Laimutė Obelenytė. Fortepiono skambinimo meną, profesoriaus Andriaus Kuprevičiaus vadovybėje, ypačiai sėkmingai baigė Laimutė Obelenytė, iš savos Alma Mater vadovybės sulaukusi gražų

Laimutė Obelenytė

įvertinimą bei laimėjusi dvi stipendijas: Western Reserve universiteto, studijuoti muzikos meno pedagogiką ir Clevelando Music School Settlement — studijuoti fortepiono meną. Laimutė Obelenytė pasirinko pastarąją stipendiją, pasiryžusi fortepiono meno studijas tęsti pagarsėjusioj Rochesterio Eastman Music School. Lygiagrečiai su piano skambinimo studijomis, ji numato studijuoti ir muzikos pedagogiką.

Jaunoji pianistė Clevelando lietuviškai bendruomenei jau gerai žinoma menininkė, su savo muzikos menu ne vieną kartą sėkmingai dalyvavusi mūsų kultūriniuos parengimuose. Laimutė Obelenytė yra kilusi iš Vilkaviškio, gimusi 1944 m. kovo 26 d. Obelenių šeimai pastoviai apsigyvenus Clevelande, Laimutė sėkmingai baigė Šv. Jurgio parapijos mokyklą ir Notre Dame Akademiją.

Laimutė Obelenytė pianu pradėjo skambinti, turėdama tik šešerius metus. Pirmapradžiu jos mokytoju buvo dainininkas Julius Kazėnas. Pianistui, Andriui Kuprevičiui, 1954 m. atvykus iš Argentinos į Clevelandą ir pradėjus profesoriauti Clevelando Music School Settlement, Laimutė įstojo į jo vadovaujamą fortepiono skyrių, kurį sėkmingai užbaigė šį pavasarį. Jaunosios pianistės sėkmingų studijų baigmė mokyklos vadovybės buvo atžymėta Laimutės Obelenytės piano rečitaliniu ir bendrame Music School Settlement šių metų baigusiųjų studijozų koncertu, kurio programoje dalyyavo ir Clevelando Moterų Simfonijos orkestras. Laimutė Obelenytė tame koncerte gražiai išpildė Šopeno Fantaisie ir Liszto Etude in flat Major. Laimutė Obelenytė studijų metais dalyvavo Clevelando lietuvių kultūrinių parengimų programose ir virš ketverius metus priklausė Čiurlionio Meno ansamblio kanklių orkestrui. Tuo pačiu laiku yra pasiekusi pirmaujančias vietas Dirvos redakcijos ir Chicagos Imigrantų lygos jaunųjų talentų konkursuose.

Jaunosios tėvai Zenonas ir Stasė Obeleniai džiaugdamiesi savo dukrelės sėkmingomis studijų baigtuvėmis, savo namuose suruošė gražias vaišes. Vaišėse dalyvavo pianistas Andrius Kuprevičius, Čiurlionio Meno Ansamblio meno vadovai, Alfonsas ir Ona Mikulskiai, giminės bei artimieji. Vaišių metu Alfonsas Mikulskis jautriu žodžiu sveikino jaunąją muzikos absolventę, linkėdamas jai geriausios sėkmės; taip pat gražiai apibūdino ir Laimutės tėvus, kaip šviesius ir taurius lietuvius, kurie savo vaikučius auklėją sąmoningais lietuviais. Jiems, tikėkime, nereikės spręsti kai kurių mūsų jau "suamerikonėjusių" jaunuolių naivios "problemos": — "Kodėl aš turiu būti lietuvis?"

Andrius Jogaudas

SURADO ŠEŠTĄ POJŪTĮ

Jaunas čikagietis mokslininkas Stephen Abrams suradęs šeštą pojūtį, šalia kitų, kaip regėjimas, girdėjimas ir t.t. Tą pojūtį jis pavadino nejusliniu suvokimu. Į tai įeina telepatija ir eilė kitų dalykų: minčių perdavimas, jutimas daikto ar įvykio nenaudojant juslių, ateities įvykių atjautimas ir t.t.

MŪS KOLONIJOSE

Elizabeth, N. J.

Parapijos gegužinė

Šv. Petro ir Povilo lietuvių parapijos piknikas įvyksta birželio 24 d. mokyklos aikštėje, Isham Pl. Visiems bus progos susitikti ir pasikalbėti. Vaikams visokių žaidimų. Šeimininkės paruoš įvairių valgių. Gros geras orkestras. Prel. M. Kemežis kviečia visus parapiečius ir svečius gausiai dalyvauti. **A. Z.**

Bedford, N. H.

Gražiai pasižymėjo lietuvės

Rūta Daugėlaitė, inž. Daugėlos duktė, kuri lanko West High Manchester viduriniąją mokyklą, yra paskutinėje jos klasėje ir yra priimta į National Honor Society.

Gegužės mėn. Plymouth mokytojų kolegijoje įvyko "Idealusis Jungtinių Tautų" suvažiavimas, į kurį buvo išrinkti po du mokinius iš didesniųjų viduriniųjų mokyklų. Jų tarpe buvo ir Rūta Daugėlaitė, kuri atstovavo Pietų Afriką. Rūta buvo apsirengusi to krašto tautiniais rūbais, ir kas svarbiausia — turėjo gerai pasiruošti Pietų Afrikos klausimu, gerai išstudijuoti to krašto geografinę padėtį, ekonomines ir politines problemas.

Stasė Daugelienė, mūsų gerai žinomoji solistė, giedojo Manchester Meno Instituto metiniame koncerte solo partiją Haydno mišiose. Koncertas įvyko instituto salėje. Taip pat Daugelienė dainavo Notre Dame kolegijos koncerte Manchesteryje, mokslo metų pabaigos koncerte. Tarp arijų, Stasė Daugelienė padainavo Tallat-Kelpšos "Mano sieloj šiandien šventė". Mūsų kompozitoriaus daina atkreipė klausytojų dėmesį ir buvo parinkta kaip melodingoji daina. **S. J.**

Komiteto pirm. F. Eidimtas įteikia Šv. Jurgio parapijos klebonui kun. B. Ivanauskui parengimo apyskaitą ir 1032 dol. čekį. Nuotraukoje komiteto nariai: V. Rociūnas, A. Buknis, O. Tarutienė, kun. Ivanauskas, Vl. Čyvas, J. Pikturnienė, J. Stempužis ir F. Eidimtas.

Nuodingi daiktai

Amerikos medikų dr-ja AMA skelbia, kad namuose yra 250,000 dalykų, kuriuose gali būti nuodų. Praėjusiais metais apsinuodijo 600,000 vaikų, iš kurių 500 mirė.

VESTUVIŲ NUOTRAUKOS IR AUKŠTOS RŪŠIES FOTOGRAFIJOS MŪSŲ SPECIALYBĖ.
PRECIN PHOTO STUDIO
(Incorporated)
EDVARDAS ULIS, sav.

VALYMAS
KILIMAI, APMUŠTI BALDAI valomi. Sienos valomos ir dažomos — J. Rudis
Tel. CLiffside 4-1050
Atostogose birž. 8—24 d. imtinai.

AL—TONY DECORATING
Ilgametė patirtis dažyme—dekoravime. Pigu. Sąžininga.
A. DIKINIS, GA 5-5867.
A. BURBATT: 3-885653.

GRADINSKAS
J. G. TELEVISION CO.
2512 W. 47th St., FR 6-1998
TV RADIJAI, HI-FI, VĖSINTUVAI
Pardavimai-taisymai Sek. uždaryta

MOVING
R. ŠERĖNAS perkrausto baldus ir kitus daiktus. Ir iš to!. Miesto leidimai ir pilna apdrauda.
2047 W. 67 Pl. WA 5-8063

MOVING
J. NAUJOKAITIS
Ilgų metų patyrimas ir apdraustas perkraustymas
WA. 5-9209 Chicago, Ill.

5%
ANT BONUS SĄSKAITŲ
ir
APDRAUSTA
Didesnis uždarbis už santaupas, paremtas 48 metų patyrimu ir JAV valdžios agentūros apdrauda.
MIDLAND SAVINGS
4040 Archer Ave. • Chicago 32

SKIP'S SELF SERVICE Liquor Store
5515 SO. DAMEN AVE. ALL PHONES WA 5-8202
JUNE — BIRŽELIS, 21—22—23 D. D.

Cusenier Imported 3 Star Cognac	Fifth	$3.98
Jupiter Imported 25 Yr. Old Brandy	Fifth	$5.59
ST. ANNE FINE CALIFORNIA BRANDY	Fifth	$2.98
GRAIN ALCOHOL 190 PROOF U. S. P.	Fifth	$4.89
RICCA DONNA IMPORTED VERMOUTH Dry or Sweet 30 oz. Bottle		$1.19
SKAIDRIOJI VODKA 80 PROOF	Fifth	$2.98
Lang's 8 Yr. Old Imported Scotch Whisky	Fifth	$4.49
Imported Polish Wisniowka, Zubrowka or Krupnik	Fifth	$4.98
ESCORIAL GRUN 112 PROOF GERMAN LIQUEUR	Fifth	$5.98
PFEIFFER'S CAN BEER Case of 24—12 oz. Cans	Case	$2.79

Viliojantis — maistingas ekonomiškas.
Kiekvienai progai — paruoštas servavimui.
Mėsos skardinėse, aukščiausios kokybės, gaunamos visur su gerai žinoma etikete
ATALANTA-KRAKUS-TALA
TIKRAI IMPORTUOTAS LENKIŠKAS KIAULIENOS RULIADAS
Puikaus skonio, liesas, sultingas. Gali būti servuojamas šiltas ar šaltas. Gaunamas patogiose 1½ ir 3 sv. skardinėse.
VISADA REIKALAUKITE IMPORTUOTO LENKIŠKO KIAULIENOS RULIADO
ATALANTA-KRAKUS-TALA

KVIEČIAME APLANKYTI MŪSŲ NAUJAS PATALPAS

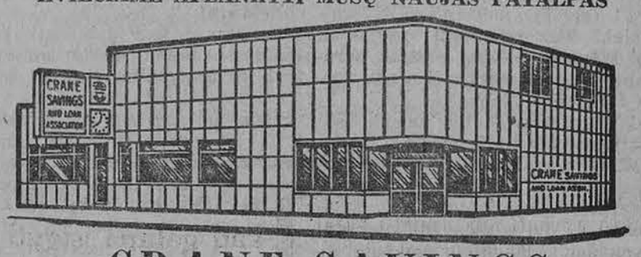

CRANE SAVINGS
AND LOAN ASSOCIATION
B. R. PIETKIEWICZ, Prez.
2555 West 47th St. Tel. LAfayette 3-1083
PLENTY OF FREE PARKING
4½%
Naujas aukštas dividendas numatomas mokėti ant investavimo sąskaitų nuo vasario mėn. 1 d., 1962 m.
PINIGAI ĮNEŠTI IKI 15 D. PELNO NUOŠIMČIUS NUO 1 D.
Dividendai mokami sausio ir liepos mėn. 1 r.
VALANDOS: PIRM. ir KETV. ..... 9 v. r. iki 8 p. p.
ANTRAD. ir PENKT. ..... 9 v. r. iki 5 p. p.
ŠEŠTAD. .... 9 v. r. iki 12 v. d. Trečiad. uždaryta.

KIPRO MAKARIOS J. TAUTOSE

(Atkelta iš 1 psl.)

Žydas ar arabas — bet tegul jis lieka neišryškintas — labai domėjosi ir tokiu klausimu — ar Kipras balsuos teigiamai už rezoliuciją, raginančią arabus ir Izraelį tartis ir susitarti, jeigu tokia rezoliucija pasirodys ateinančioje Jungt. Tautų sesijos darbotvarkėje? Arkiv. Makarios atsakė, kad dabar dar anksti pasakyti, ką Kipras tuo klausimų darys.

— Ką Tamsta galėtum pasakyti dėl Berlyno ar apskritai dėl Vokietijos suvienijimo? — buvo klausimas iš amerikiečių korespondentų būrio.

Šiuo klausimu arkiv. Makarios buvo labai aiškus — be vokiečių tautos balso nereiktų to klausimo rišti. Pakartotinai paklaustas, kaip jis supranta to balso pasireiškimą, arkivyskupas nesvyruodamas atsakė, kad jis turėtų pasireikšti per laisvus rinkimus.

Jau yra buvę balsų, kad daugiau svorio ir atsakomybės turį Jungtinių Tautų nariai galėtų turėti ir daugiau balsų, nes jų pareigos sunkesnės, jie daugiau moka pinigų J. Tautų aparatui išlaikyti. Ir arkiv. Makarios buvo paprašytas tuo klausimu pasisakyti. Jis nedvejodamas pareiškė, kad tokiai reformai negalįs pritarti. Jei tokia reforma praeitų, J. Tautos nustotų daug savo moralinio kapitalo.

— Koks likimas britų bazių Kipre? — šis klausimas nušvietė Makarios veidą saulėtu šypsniu.

— Nemanau, kad tos bazės būtų dabar labai reikalingos. Jos tikriausiai neįvels Kipro į šaltąjį karą.

Bet ką reiškė tas toks minkštas šypsnys? Ar džiaugsmą, kad bazės buvimas duoda Makarios vyriausybei taip reikalingos tvirtos valiutos, ar jau praktika pagrįstas įsitikinimas, kad toji britų bazė tikrai nepavojinga Kipro nepriklausomybei? Diplomatų šypsnius iššifruoti nelengva — o arkiv. Makarios yra puikus diplomatas.

Kipro prezidentas kalbėjo ir J. Tautų asamblėjoje, kuri dabar sukviesta posėdžio Ruanda-Urundi klausimo svarstyti. Kalbėdamas čia pirmą kartą kaip nepriklausomo Kipro prezidentas, Makarios padėkojo J. Tautoms už pagalbą nepriklausomybės siekiant ir išaugštino J. Tautas kaip pasaulio viltį siekiant taikos ir gerovės. Kad ir didžiausia pasaulio galybė, anot Makarios, negali nesiskaityti su moraliniu J. Tautų svoriu.

Paliesdamas prabėgomis nesenas J. Tautose svarstytas problemas, Makarios ilgiausiai sustojo prie laisvo apsisprendimo teisės, kuri turi būti taikoma visur ir visiems. Vieną tautą jis vardu paminėjo ir toji garbė teko vokiečiams (liečiant Vokietijos suvienijimą). "Laisvo apsisprendimo principas turi būti taikomas visur. Joks sprendimas, kuris nėra pagrįstas laisvu apsisprendimu ir kur nėra teisingumo bei demokratijos principų ženklų negali būti geras ir pastovus sprendimas".

MŪS KOLONIJOSE

East Chicago, Ind.

PAMINĖTAS TRAGIŠKASIS BIRŽELIS

LB East Chicagos apylinkės valdyba suruošė birželio įvykių minėjimą pereitą sekmadienį parapijos salėje. Nepaisant didelio karščio (salėj buvo apie 93 laipsnius), susirinko apie 50 žmonių. Minėjimą atidarė vietos LB pirm. Kazys Valeika, pasiūlęs žuvusius už Lietuvos laisvę pagerbti minutės susikaupimu. Iš Chicagos pakviestas prelegentas, 1941-jų metų Lietuvos sukilimo vadas Levas Prapuolenis pradėjo savo paskaitą nuo 1831-jų metų sukilimo. Daugiau sustojo prie 1863-jų m., privesdamas prie 1941-jų metų sukilimo.

Prelegentas išvedė, kad lietuvių tauta yra už savo laisvę kovojanti tauta. Tik nuolatinis už laisvę kovos tęstinumas privedė prie 1941-jų metų sukilimo. Dokumentų ištraukomis įrodė, kad šis sukilimas buvo grynai lietuvių tautos padarinys. Užmetimai, kad sukilimas buvo inspiruotas Trečiojo Reicho yra be jokio pagrindo. Tai parodo, kad min. K. Škirpa buvo vokiečių valdžios suspenduotas. Jam nebuvo leista iš Berlyno išvykti, nes pateikti Lietuvos nepriklausomybės atstatymo reikalavimai nacių nebuvo priimti. Kada min. K. Škirpa pareiškė, kad Lietuvoje sukilimas prieš raudonuosius okupantus vis tiek įvyks, vokiečiai tam nepritarė. Lygiai nepritarė nepriklausomos Lietuvos laikinosios vyriausybės darbams, ir, galiausiai, prieš vyriausybės, turėjusios didelį autoritetą tautoje, norą, jos veikimą sustabdė. Tada prasidėjo rezistencija, kurioje lietuviai pasirodė ypač vieningais. Vokiečiams nepavyko net suorganizuoti SS legiono, tuo tarpu, kai kituose nacių užimtuose kraštuose tokie legionai buvo įsteigti.

Minėjimui pritaikintą meninę dalį atliko vietinės pajėgos, aktoriai, režisoriui Z. Moliejui vadovaujant. N. Aukštuolienė padainavo J. Strolios "Parveskimus" ir B. Budriūno "Šaukismas". Domarkaitė padeklamavo K. Inčiūros "Mano tėviškė" ir B. Brazdžionio "Šaukiu aš tautą". Pats Z. Moliejus perdavė F. Kiršos "Mano malda" ir, pianui pritariant, N. Mazalaitės "Legenda apie nežinomą kareivį".

Akompanavo A. Rimkus.

K. Valeika padėkojo visiems atsilankiusiems: paskaitininkui ir programos atlikėjams, primindamas, kad iš Chicagos į minėjimą yra atvykęs JAV LB Informacijos komisijos pirm. J. Vaičiūnas. Minėjimas baigtas Tautos himnu. **Dalyvis**

ARCHITEKTŪROS KONKURSAS

Architektūros sekcija, 3210 W. Marquette Rd., Chicago 29, Illinois, tel. RE 7-2296.

Antrojo Kultūros kongreso komiteto architektūros sekcija, bendradarbiaujant Lietuvių Studentų sąjungai, skelbia studijinį architektūros konkursą paruošti eskizinius projektus lietuvių architektūros motyvais šiems pastatams:

I. Bažnyčia. 800 sėdimų vietų. Ant kampinio sklypo 180×125. Tolimesnis programos sudarymas paliekamas autoriaus nuožiūrai. Privalomi braižiniai: a) Planas 1/8" (skalėj) mostelyj. Kiti braižiniai, kiek reikalingi projektui. b) Piūvis per visą pastatą parodant vidaus architektūra, altorius. c) Situacijos planas.

II. Lietuvių Tautos namai. Salė įvairiems parengimams 800 vietų, vestibulis atatinkantis salei, kavinė-restoranas 200 vietų, virtuvė tinkamo dydžio aptarnauti kavinei-res., dvi klasės lituanistinėm pamokom, 25 mokiniam talpinti, keturi (4) kambariai po 200 ketvirt. pėdų posėdžiams, raštinei ir kt. Vienas kambarys 800 ketv. pėdų muziejui, prižiūrėtojui butas 800 ketv. pėdų, dviejų miegamųjų, prausyklos, rūbinės, sandėliai, katilinė ir kiti būtini įrengimai, sklypas užmiestyje.

Privalomi braižiniai: Situacijos planas bet kokioj skalėj, parodant apželdinimo ir automobilių pastatymo aikštės. Planai visų aukštų 1/8" (skalėj), pagrindinis fasadas 1/8" (skalėj), perspektyva. Kiti braižiniai, jei projekto išaiškinimui to reikia.

III. Gyvenamas namas 5 asm. šeimai apie 1600 ketv. pėdų viduriniam sklype 60'×125'. Tolimesnis programos sudarymas paliekamas autoriaus nuožiūrai. Privalomi braižiniai: planas 1/8 (skalėj). Pagrindinis fasadas 1/8" skalėj. Perspektyva. Situacijos planas, parodantis kiemo išnaudojimą 1/16" (skalėj) mostelyj. Kiti braižiniai, jei reikalinga.

Visi braižiniai atliekami ant 20"×30" iliustracinių kartonų (illustration board). Perspektyva gali būti pakeista modelio fotografija. Projektuose daugiausia kreipti dėmesį išvystant lietuviškos architektūros bruožus modernioj architektūroj.

Konkurse gali dalyvauti visi. Piniginės premijos skiriamos tik architektūrą, inžineriją ir meną studijuojantiems studentams. Už geriausius darbus bus skiriamos I, II, III garbės premijos. Už geriausius studentų darbus bus skiriama I premija 100 dol., II prem. 75 dol., III prem. 50 dol.

Visi pateikti darbai jury komisijos atrinkti bus patalpinti specialiam leidinyje, kaip pavyzdžiai lietuviškos architektūros studijoms. Projektai bus išstatyti parodai Kultūros kongrese Chicagoj Studentų sąjungos suvažiavime (padarytos kopijos). Jury komisija bus sudaryta iš Kult. Kongr. Architekt. sekcijos narių, Liet. Inž. Archit. sąj. nario, Profesorių sąj. nario.

Projektus pristatyti iki spalio 25 d. Architektūros sekcijai — jos vadovui J. Mulokui, 3210 W. Marquette Rd., Chicago 29, Ill. Tel. RE 7-2296. Projektai turi būti pasirašyti slapyvardžiu, kartu pristatant voką su slapyvardžiu ant viršaus, tikrą pavardę įdedant į vidų. — **Architektūros Sekcija**

Kur praleisti atostogas?

Pennsylvanijos Pocono kalnai

Tik čia galėsite pamatyti visą gamtos grožį, rasti ramybę ir gerą poilsį, kuris po sunkaus visų metų darbo, kiekvienam yra labai reikalingas.

ECHO VALLEY LODGE. Tai vieta, kurioje Jūs su ar be šeimos, lietuviškoje vasarvietėje praleisite laiką, kuris ilgai pasiliks Jūsų maloniuose prisiminimuose; kartu suteiks Jums poilsį, ramybę ir lietuvišką aplinkumą.

ECHO VALLEY LODGE Jūs rasite be poilsio, puikų restoraną, erdvius atskirus ir patogius kambarius su visais patogumais ar tai viengungiui ar su šeima, puikia teniso-krepšinio aikštele, gerą lietuvišką maistą ir malonų patarnavimą.

ECHO VALLEY LODGE be viso kito poilsio ir žaidimų, Jūsų patogumui ir patarnavimui yra puiki, didelio tipo maudyklė (swimming pool) su nuosavu mažu ežeriuku ir 20 akrų puikaus miško.

Priimami užsakymai taipgi vestuvių puotoms, iškyloms, organizacijoms ar pavienėms grupėms.

ECHO VALLEY LODGE atidaroma nuo liepos 4 dienos ir veiks visus ištisus metus.

Lietuviai savininkai **Julius ir Elena Garmai** visus maloniai kviečia atvykti. Iš anksto kreiptis.

ECHO VALLEY LODGE
ECHO LAKE, PENNA.
Tel.: Stroudsburg 424-1920

Apie meilę, šeimą ir konfliktus

Mūsų literatūra praturtėjo vertingu Kotrynos Grigaitytės novelių rinkiniu "Veidu prie žemės". Autorė yra taipgi žinoma poetė. Užtat šioje knygoje jos sakiniai teka su filminiu vaizdumu, išsireiškimų turtingumu. Čia daug moteriško ševlnumo, psichologiško įžvalgumo, kūrybinio talento. Gabiai mezgami dialogai. Novelėse kalbama apie meilę, šeimą, vidaus ir tarpusavius konfliktus, iškylančias asmenines ir šeimines problemas. Stilius gyvas, charakteriai ryškūs. Temos — daugiausia iš lietuviško gyvenimo tėvynėje ir tremtyje. Knyga turi stiprią intrygą ir daugelis, ėmę skaityti, ją norės užbaigti vienu pradėjimu. Šiame leidiny yra 13 novelių, parodančių autorės didelį kūrybinį išradingumą. Aplankas P. Jurkaus. Knyga turi 205 pusl., kainuoja $2. Išleido Lietuviškos Knygos klubas. Gaunama "DRAUGE".

CLASSIFIED AND HELP WANTED ADS

REAL ESTATE

MARQUETTE PARKO CENTRE

Mūrinis. 2 butai ir biznis. Alyva radijatoriais šildymas. 2 auto. garažas. $12,000.

Gera proga. — Didelis pajamų namas. 2 butai — 7 ir 3 kamb., 2 kabinetinės virtuvės. Naujas alyva šild. Apsauga nuo potvynio. Alum. langai. Garažas. $16,700.

6 kamb. mūras. Labai modernūs įrengimai, karpetai. Medžio iškaltas rūsys. Naujas gazu šildymas. $20,600.

Didelė rezidencija. 9 kamb. 50 p. lotas. Moderni virtuvė ir vidaus sutvarkymas. Alyva šild. Garažas. $24,500.

Gage Parke. 3 butai — 6 kamb. ir 2 po 3 kamb. Prašo $26,000.

Arti Jaunimo Centro. 5 butų mūras. Naujas alyva šild. Apie $6,000 nuomos. $32,200.

Arti 63-čios ir Kedzie. 6 kamb. bungalow. Gazu šild. Karpetai. Garažas. $17,450.

8 kamb. bungalow. 1½ vonios. Gazu šildymas. Garažas. Arti parko. $17,800.

Tik $15,700 už 6 kamb. namą. Naujas alyva šildymas. Alumin. langai.

Arti mūsų. Beveik naujas 4 kamb. mūras. Aukštas stogas. Alumin. langai. Gelež. tvora. Sausas rūsys. Garažas. $19,800.

Kaip iš granito mūro rezidencija ant 43 p. loto. Žavus 7 kamb., 4 dideli mieg. Karpetai, keramikos vonios, čerpių stogas. Dienos kaina.

Namas kaip pasakoj 6 kamb. mūr. namas. Apie 40 p. lotas. 2½ vonios, įrengtas rūsys, virtuvė, karpetai, garažas. $26,000.

Biznio mūras prieš parką. 2 modernūs butai. Maisto prekyba apie $50,000 metinės pajamos. Garažas. Už $38,800.

Naujas mūras. 2 modernūs butai po 5 kamb. Arti mūsų. Atskiri šildymai. Objektas $39,500.

Štai 1½ aukšto mūras. 6 metų. 2 butai — 5 ir 4 kamb. Atskiri gazu šildymai. Alumin. langai. Garažas. $32,000.

Pigiau nerasite, čia pat 4 butų mūras. Naujas alyva šildymas, ir stogas ir alumin. langai. Garažas. $43,000.

Gage Parke. 2 butų mūras. 3 auto. mūr. garažas. Radijatoriais — gazu šild. $20,900.

Naujas 5½ kamb. mūras. Alumin. langai. Geležinė tvora. Gražus lotas. $19,800.

Prieš parką liuksus įrengtas 5½ kamb., 7 metų, mūras. 1½ vonios. Alum. langai. Garažas. $22,200.

Pajamų mūras. 2 butai — 4 ir 2 kamb. Alyva šild. Gage Parke. — $15,900.

Našlė parduoda pigiai. 1½ aukšto mūrą su garažu. Apsauga nuo potvynio. 5 ir 3 kamb. butai. $28,400.

Brighton Parke. 4 butai po 5 kamb. Apie $3,200 nuomos. Atskir. šildymai. Kaina $24,000.

Medinis — apkaltas. 3 butai ir biznio patalpa. Apie $4,000 nuomos. Ir šiandien vertas daugiau $16,000.

Kitur. 3-jų aukštų mūras. 5 butai po 4 kamb. Atskiri šildymai. Pelningas namas už $15,300.

K. VALDIS REAL ESTATE
2815 W. 71st St. Tel. RE 7-7200 arba RE 7-8534

SAVAITĖS GERIAUSI PIRKINIAI

Mūrinis 1½ a. — 5 apačioj su 2 mieg. ir 3 viršuj su atsk. įėjimu, virtuvė ir vonia, garažas, 30 p. lotas, 66 ir Mozart. $17,800.

Mūrinis 2x6, po 3 mieg., 3 šild. gazu, platus lotas, garažas, 44 ir Rockwell, skubiai už $26,800.

Mūrinis pajamų namas ant dvigubo loto, virš $10,000 įeigų metams, alyva šild., Marquette p. rajonas, kaina sumažinta iki $54,000, įmokėti $10,000. Nedelskite!

Mūrinis visiškai naujas — 2 butai po 3 mieg., angliškas rūsys, įmontuotos keptuvės ir virimo plytos, karšto vandens šild., 2 atskiri gazo pečiai, 2 pilnos vonios kiekvienam bute, atskiri įėjimai į kambarius, (galimos 4 nuomos), "Termopane" stiklai, daug įvairių priedų, tik 2 blokai nuo Marquette p. bažnyčios ir mokyklos. Kaina prieinama.

Mūrinis 7 metų, 3 mieg., 30 p. lotas, garažas, įrengtas rūsys, išpiltas pravažiavimas, nepaprastai graži vieta priešais parką, tik $22,000.

KAIRYS REALTY, 2501 W. 69th ST. HE 6-5151

LIETUVIAI PLEČIASI LEMONT

Sklypai mieste, visi patogumai, po $1,500. 5 akrai, jaunas sodas, 6 kamb. res. $17,500. Pajamų nuosavybė ir gražus 2-jų akrų sodas. 4 butų namas, geros rendos, turi būti parduotas. Bizniui patalpa, 3 kamb. užp. viršuje butas — $8,000. Labai gera vieta dėl motel ir Night Club, nebrangiai.

Gausite 13% investavę į pirmus mortgage.

Puikus užmiesčio gyvenimas, tai kiekvienos šeimos svajonė.

P. ABROMAITIS REALTY, 1005 Porter St., Lemont, Ill., CL 7-6675

REAL ESTATE

Marquette Parke ant Talman Ave., netoli 69th St. parduodamas geram stovy 2-jų fletų mūr. namas ir 2-jų maš. naujas garažas. Dėl apžiūrėjimo šaukite PR 8-3792

HELP WANTED — MOTERYS

REIKALINGA PRITYRUSI "POWER" MAŠINOS OPERATORĖ siūti sukneles (visą suknelę). Kalbame lietuviškai.
ANGELAIR BRIDAL MFG.,
317 W. Adams, DE 2-1492

DIXON PUBLIC HOSPITAL
in DIXON, Illinois, has excellent immediate Openings for
NURSE - INSTRUCTOR
D.S. Degree required. Salary open.
REGISTERED NURSES
Licensed PRACTICAL NURSES. All Shifts open. Good Salaries plus Differential for Shift Work.
MEDICAL TECHNOLOGIST
Experienced preferred, Near - by Rooms and Apartments available. Liberal Personnel Policies. Write, Apply, or Call
DIRECTOR OF NURSES.
Phone for an Appointment
Dixon, Illinois 2841111

Reikalinga šeimininkė vasarvietei. Skambinti PRospect 8-0818 dienomis; PR 8-0289, vakarais.

Jieškoma MOTERIS prižiūrėti vaikus.
Skambinti 778-4085

Reikalingos padavėjos Lakeside VILLA vasarvietėje, skambinti TRiangle 2-4963 (collect), Mildažis, Beverly Shores, Ind.

PROGOS-OPPORTUNITIES

IDEAL FOR CAPITAL GAIN
ILL HEALTH FORCES SALE!
Established For Many Years
Near Wisconsin Dells
DRY CLEANING PETROLEUM PLANT
On Main Street and heart of Vacation land. Good going yr. round business. Books show excellent profits and terrific potential of increased business. Deal direct with owner, low rental and overhead. Asking $18,000 or best offer. Get your money back in a couple of years and earn excellent living. Terms.
MAUSTON DRESS CLUB
Mauston, Wis. VI 3-6371

IŠNUOMOJAMA — FOR RENT

Išnuom. 3-jų kamb. butas, su vonia. Karštas vanduo. 4514 S. Wood St., 1-as aukštas iš priekio. **FRontier 6-6531.**

Išnuom. apšildoma krautuvė su 5 kamb. buteliu. Tinka delikatesų kr., užkandiniai arba bet kokiam bizniui, Bridgeporte. Nuoma $150 mėn. Apžiūrėjimui skambinti iki 2 v. p. p. 523-5882.

Perskaitę "Draugą", duokite jį kitiems pasiskaityti.

REAL ESTATE

2-jų butų mūr. 5 ir 6 kamb. Gazu karštu vand. šildymas. Garažas. Arti 61-os ir Richmond. $28,450.

1½ aukšto mūr. 5 kamb. apačioj ir 3 kamb. viršuj. Rūsys. Gazu šildymas. Arti 64os ir Francisco. $17,500.

5 kamb. mūr. Uždaras porčius. Alyva šildymas. Garažas. Arti 66-os ir Washtenaw. $17,900.

6 kamb. mūr. octagon. Modernizuotas. 1½ vonios. Nauja karštu vand. šiluma. Garažas. Arti 63-os ir Pulaski. $21,500.

5½ kamb. mūr. 3 mieg. 2 m. senumo, 60 p. sklypas. Gazu šildymas. Arti 72-os ir Harlem. 16,500.

6 butų mūr. yo 5 kamb. 60 p. sklypas. Mūr. garažas. Marquette Parko apylinkėje $59,900.

4 butų mūr. Visi po 5 kamb. (2 butai po 3 mieg.). Alyva, karštu vandeniu šildymas. Mūr. garažas. Arti 60-os ir Washtenaw. $49,900.

Draudimo Agentūra Patarnauja Visais Draudimo Reikalais
J. BACEVIČIUS

BELL-VARPAS
REAL ESTATE
GENERAL INSURANCE, NOTARY PUBLIC
6455 SO. KEDZIE AVENUE, TEL. PROSPECT 8-2233

6 kamb. 10 m. rezidencija ant 40 p. lot. Gazo šildymas. $18,000.

2 aprt. po 4 kamb. 5 metų. Šildymas alyva. Garažas. $35,000.

3 aprt. 5, 4 ir 3 kamb. Atskiri gazo šildymai. $35,000.

12 aprt. po 4 kamb. Mėn. pajamos virš $13,000. $95,000.

Turiu kitokių namų pasirinkimui.

A. KATILIUS R. E.
2456 W. 69th St. RE 7-8399

22 APART. MŪRAS, prie gražaus parko, modern. butai. $2,404 mėn. pajamų. Kaina tik 6.5 karto pajamos. Pašaukite.

Sav. Iešina pensijon ir parduoda Delavan Wisc. netoli Lake Geneva 33 kamb. hotel su restoranu, taverna ir 6 k. namu naujam sav. Viso 5 namai. Biznis tarp $17-25,000 metams. Kaina $60,000, arba mainys į mūr. namą Brighton Parke.

ŠIMKUS
REAL ESTATE, NOTARY PUBLIC
4259 So. Maplewood Ave.
Telef. CL 4-7450 arba YA 7-2046

6 kamb. bungalow, 2 mašin. mūr. garažas, plytelių virtuvė, "canvas" sienos, kedrų sandėliuk. dujų šiluma, naujas šaldytuvas ir BENDIX autom. skalb. mašina ir džiovintuvas. Agentūros nesikreipkite. Apžiūrėti po 6 val. vak. 2834 West Marquette Rd.

CICERO—BERWYN

1. **Medinis 5 butų:** 4 po 4 ir vienas 3 kamb. butas. Gazo šiluma. Tik $18,500.
2. **Parkholme mūrinis** 4 butų: 3—3—3—4. Dviejų mašinų garažas
3. **Parkholme mūrinis** 2 butų: 2 po 6-šis kamb., mūrinis garažas.
4. **4 kamb. mūrinis.** 2 miegamieji. Garažas. $12,900.
5. **Medinis 4 butų namas: 4—3—2—2.** Tik $12,500.
6. **Du po 4 kamb.** 45 pėdų sklypas. Šviesūs kambariai. Tik $3,500 įmokėti.
7. **Tvirtas mūr.** Gerai prižiūrėtas. 3 butai po 5 kamb. (3 miegamieji). Pilnas sklepas. 2 aut. garaž.
8. **Parkholme beveik naujas** 5 kamb. bungalow. Palikimas. Vertas pamatyti.

ŠIMAITIS REAL ESTATE
4936 West 15 Street, Cicero
Tel.: 656-2233, OL 2-8907
OL 2-9589

TINKAMAS DIDELEI ŠEIMAI
8 kambarių mūr. bungalow Marquette Pk. Šildymas alyva. Antri langai. Dvigubas garažas. Proga pirkti už $18,000.

1 METŲ 2 BUTŲ MŪR.
Po 5½ kmb. (po tris miegamus). Rūsyje dar 3 atskiri kambariai išnuomuomavimui. Oro vėsinimas. Visi įrengimai iš geriausios medžiagos. 2 šildymo sistemos. Gražiai sutvarkyta aplinka. $48,000.

TIK $17,900.
5 kmb. 13 metų mūr. rezidencija Marquette Pk. Platus sklypas. Gazo šiluma. 2 auto garažas.

4 ir 2 kamb.
Mūr. Gage Pk. Alyvos šiluma. Žemi taksai. $15,500.

5 METŲ MŪR. BUNGALOW
4½ kmb. Gazo šiluma. Apsauga nuo potvynio. Daug vertingų priedų. 2 auto garažas. Tik 2 blokai nuo Marquette Pk. $19,000.

GERAS PIRKINYS
7 metų 2 aukštų mūras Marquette Pk. Pirmame aukšte krautuvė ir 4 kamb. butas; viršuje — 6 kamb. gražus poilsio kambarys rūsyje $380 mėn. pajamu. Kaina $43,000.

VASARVIETĖ
Su baru ir restoranu Beverly Shores, Ind. (Sandūnuose). $12,000 grynu į metus. Savininkas duos paskolą.

P. LEONAS
REAL ESTATE
2735 West 71st Street
Tel. WAlbrook 5-6015

Marq. Park. Mūr. 2x4 garaž. $20,900. Gage Park Nauj. mūr. 3 mieg. d. lot. turi tuojau parduoti, išvyksta iš Steito. $16,850.
Turime gerų bargenų, patikrinkite.

BUDRECKAS
2742 W. 43rd Str. LA 3-3384

Tik $23,300 už 2-jų butų gerą pajamų mūrinį Brighton Parke, Montgomery g-vėje. 4 ir 5 kamb., rūsys ir pastogė. Šildymas karštu vand. Garažas.

A. Norkus Real Estate
2405 W. 51st St. WA 5-5030

Tik $16,500, į vakarus nuo Western, arti 51-os: 3 mieg., 8 metų mūrinis, 30 p. lotas.
LU 1-0400

Platinkite "Draugą".

CONTRACTORS

KERELIS BROS. CONSTRUCTION CO.
STATOME ĮVAIRIUS REZIDENCINIUS MEDICINOS IR PREKYBOS TIKSLAMS SKIRTUS PASTATUS.
ARCHITEKTAS ATLIEKA PLANAVIMĄ PAGAL JŪSŲ PAGEIDAVIMĄ
REPUBLIC 7-8949
2301 W. 69th St., Chicago

V. ŠIMKUS
Statybos ir Remonto Darbai
2618 WEST 71st STREET
Tel.: PR 8-4268 ir TE 9-5531

A. ABALL ROOFING
Įsteigta prieš 48 metus
Gutters, Downspouts, Stogai, Dumtraukiai Pataisomi, Išsmalinami arba dedame naujus. Stogai atnaujinami (re-coated) su fiber-asphaltu, 5 m. garantija. Dedame naujas "copper-alloy" rinas — "gutters"; niekad nereikia dažyti. Kaina ta pati kaip ir "galvanized". Dažymas iš lauko, "Tuckpointing". Pilnai apsidraudę. Nemokamai apskaičiuojame; žemiausios kainos. Darbas garantuotas. Atdara dieną ir naktį bei sekmadieniais.
LA 1-6047, RO 2-8778

STANKUS CONSTRUCTION CO.
Atlieka planavimo ir statybos darbus, gydytojų ofisų, gyvenamųjų ir prekybos pastatų. Jūsų pasirinkimui turime virš 300 įvairių standartinių projektų.
Ofiso ir namų telefonas:
PRospect 8-2013
2741 WEST 69th St.
Chicago 36, Illinois

JUOZAS ŽEMAITIS
IR VIC. SKADE, ST 8-9272
HEATING CONTRACTORS
Įrengiame šiltu oru ir vandeniu šildimus pečius (furnaces -boilers), air conditioners, rynos (gutters) iki 8 metų išsimokėjimas
CICERO HEATING AND SHEET METAL
2431 S. Kedzie Avenue
Chicago 23, Illinois
Tel. 277-1442 Res. OL 6-0412

ŠILDYMAS
A. Stančiauskas instaliuoja visų geriausių Amerikos firmų gazu ir alyva kurenamus pečius (furnaces) visų dydžių oro vėsintuvus bei Air Conditioners ir atlieka visus skardos darbus.
7304 So. Rockwell Street
Tel. GRovehill 6-7875

VACYS CONSTRUCTION CO.
REZIDENCINIAI, KOMERCINIAI, MEDICINOS IR KITOKI PASTATAI
2501 West 69 Street
HE 4-7482 436-5153

Heating Contractor
Greit, sąžiningai ir garantuotai įrengia naujus, perstato senus įvairių rūšių gazu, alyva ir anglim kurenamus pečius, vandens boilerius. Vandens nutekėjimo rinas (gutters) ir kt. darbus. Nemokamas apskaičiavimas.
DOMAS ŽUKAUSKAS
HEATING & SHEET METAL
4444 S. Western Ave.,
Chicago 9, Ill.
Tel. VI 7-3447

"NIDA" BUILDERS, INC.
STATOME NAUJUS NAMUS, VASARVIETES, GARAŽUS IR ATLIEKAME VISUS NAMŲ PATAISYMUS PAGAL JŪSŲ PAGEIDAVIMĄ.
ST 3-0703 CL 7-2094 Chicago, Ill.

NAMAS SU PAJAMOM
1½ aukšto mūr. namas, arti 68-os ir Hoyne. 6 kamb. 1-me aukšte, modern. vonia. 3-jų kamb. butas 2-me aukšte. Karštu vand.-gazu apšild. 2 maš. garažas. Kaina $19,500; $4,000 įmokėti. Skambinti **WAlbrook 5-2888, po 6 v. v.**

CICERO. 6 kamb. butas savininkui, plius $200 pajamų. Modern. tualetai, pilnas rūsys su baru ir virtuve. Arti mokyklos ir susisiekimo. Apžiūrėjimui skambinti — **OL 6-2233**

CICERO. 2-jų butų namas, 5 ir 6 kamb., pilnas rūsys, pilna kaina $17,200.
Tel. OL 6-2234

Prie 65-os arti Pulaski puikus 5 didelių kamb. mūrinis. Viršuj galima įrengti 4 kamb. Karšto vandens gazo šild. Dvigubas garažas. Savininkas priims rimtą pasiūlymą. **LU 1-0401.**

Cicero-Parkholme. Mūr. pajamų namas, 4—2—1 kamb. Kaina nužeminta dėl ligos, tik $18,500.
Tel. 656-2233

6954 S. CLAREMONT AVE.
7139-41 S. OAKLEY AVE.
Naujas 3-jų miegamų mūr. namas. Pilnas rūsys, tinkotos sienos. Iškelti vamzdžiai ir "sump" pompa. Plytelių vonia ir virtuvė, "Built-in" orkaitė ir virimui krosnis. Žemas įmokėjimas. Atdara apžiūrėjimui sekmad. nuo 1 iki 6 val. Skambinti statybininkui — **HEmlock 4-4255**

Savininkas parduoda liuksus pajamų mūr. namą. 5½ ir 3 kamb. "Radiant" šildymas. 5 metų senumo. **6116 S. Kolin Ave.**

Medinis 4 butų, gerų pajamų namas, apylinkėje 44-os ir Wallace St. Kaina $13,500. Apžiūrėjimui susitarti tel. — East Chicago — **EXport 8-9610.**

Atdaras apžiūrėjimui sekmad. 2 iki 4 val.
6519 S. OAKLEY AVE.
Naują 4 miegamų kamb. namą parduoda statybininkas. 2 vonios, gazu-karštu vand. apšild., kombinuoti žiem. langai ir sieteliai. Nebrangiai.

Medinis namukas, 3 miegamieji, gazu šildymas. Brighton P-ke, netoli nuo Archer, žemi mokesčiai. Gražus sodelis. Tik $12,000.

Medinis bungalow, 6 kamb. Arti mokyklos. Švarus ir gražus. $14,900.

Mūrinis ant 30 p. sklypo. Idealu 1 ar 2 asmenim. $12,900.

Mūrinis — 2 po 6 kamb. Centr. šildymas kiekvienam butui. Marquette Pk.

Medinis 2 po 4 kamb. Cementiniai pamatai. Skalbykla. Gazu šildymas. Brighton Parke. $15,900.

Turime daug ir įvairių namų visose kolonijose, parūpiname paskolas, notarizuojame dokumentus, pildome Income Tax.

ŠIMAITIS
REALTY — INSURANCE
2737 W. 43rd St. CL 4-2390

Grasinant skridimo inžinieriams streikuoti prieš Trans World Airlines, Darbo sekretorius Arthur J. Goldberg klausosi savo egzekutyvinio pagelbininko Steve Shilman patarimo Washingtone. Goldberg deda pastangas išspręsti inžinierių ir jų darbdavių ginčą. (UPI)

Pasaulinių futbolo pirmenybių baigmė Chilėje (IV)

P. GANVYTAS

Jei prieš antrąjį pasaulinį karą Italijos rinktinei 2 kartus iš eilės pavyko išsikovoti nugalėtojo vardą pasaulinėse futbolo pirmenybėse, tai dabar tai pakartojo Brazilija. Praeitą sekmadienį valstybiniame Santiago stadione šio krašto rinktinė įveikė čekoslovakus 3:1 (1:1) ir tuo pakartojo savo 1958 metų laimėjimą Švedijoje. To laimėjimo daugumas žinovų bei mėgėjų ir tikėjosi; taigi, perdaug netikėtumų šios pirmenybės nesukūrė; bene ryškiausia, tur būt, bus faktas, kad Čekoslovakija pateko finalan. Jiems tai jau antrą kartą pasitaikė. 1934 metais jie baigmėje po pratęsimo pralaimėjo prieš italus.

Svarbiausios rungtynės

Prieš baigminį žaidimą spauda plačiai spėliojo rungtynių eigą; nors mažai kas teikė vilčių europiečiams, visgi buvo bandoma atspėti pačią rungtynių taktiką. Atsižvelgiant į tai, kad iki tol čekoslovakai, nors ir sužaidė 5 rungtynes, tepasiekė 6 įvarčius, manyta, kad bus galima laukti į gynybą sukauptų jų pastangų. Tačiau 15-oj minutėj čekoslovakai jau buvo pasiekę pirmąjį įvartį. Saugas Masopust iš 7 metrų atstumo stipriu žemu smūgiu nurungė brazilų vartininką Gilmar. Taigi, čekoslovakai nesiribojo vien savo vartus apsaugoti, bet išvystė visapusišką žaidimą. Tačiau jau 2 min. vėliau puskairis Amarildo, pakeitęs dar vis sužeistą Pele, vikriai apgavęs garsųjį čekoslovakų vartininką Schroiff, išlygino. Taip ir baigėsi pirmasis puslaikis.

Pažaidus antrojo kėlinio 24 min. Amarildo iš kairės vartų link pasiuntė aukštą pasuotę, ir atrodė, kad ši pralėks visus prie vartų susibūrusius žaidėjus, tačiau staiga iš kažkur atsiradęs saugo pozicijoje žaidžiąs Zito galva iš vieno metro atstumo kamuolį nulenkė į vartus. Čekoslovakai visais galimais būdais pradėjo spausti, tačiau šį kartą laimė buvo ne jų pusėje. Nors brazilų gynikas ir ranka palietė kamuolį, tačiau teisėjas šiuo atveju neskyrė baudinio, nes, jo nuomone, Santos nenaudojo savo rankos kamuolio sulaikyti; čekoslovako žaidėjo smūgis palietė ranką. Nors čekoslovakai ir protestavo, tačiau tas jiems nieko nepelnė. 78-toj minutėj tas pats gynėjas D. Santos savo priešininkų vartų link paleido visiškai nepavojingą šūvį, tačiau dėl stiprios saulės to kamuolio trajektoriją klaidingai apsprendęs čekoslovakas vartininkas praleido jį, ir čia pat stovėjęs centro puolikas Vava kamuolį pasiuntė į tuščius vartus. Taip ir užsibaigė kova dėl meisterio, nors čekoslovakai dar desperatiškai bandė atsigriebti.

Baigmės priešininkai

Brazilai, kaip ir jiems įprasta, parodė tikrai spalvingą žaidimą: ritmingai, tiksliai žaisdami, jie žavėjo žiūrovus, gi čekoslovakai buvo kur kas šaltesni, santūresni, bet savo tvirtu žaidimu pelnė daugelio stadionan suėjusių 70.000 žiūrovų simpatijas. Savo "betoninį futbolą", kuriuo jie rungtynėse iki finalo buvo pasižymėję, nes jie beveik išimtinai tik gynė, priešininkų kombinacijas ardė, demoralizavo, gi patys pasitenkindavo sklandžiai pravestais retesniais puolimais, — jie baigmėje pakeitė labai puikiai išvystytu balansu tarp gynybos ir puolimo. Jei ne jų vartininko nesėkmė, ypač 3-jo įvarčio atžvilgiu, žaidimas gal dar būtų ir kitaip pasibaigęs. Tuo nenorima pasakyti, kad brazilai laimėjo nepelnytai — tačiau baigminės pasekmės gal netikslios. 2:1 ar 3:2 būtų tiksliau atitikę žaidynių eigą.

Brazilai, pakartodami savo laimėjimą, vėl panaudojo 8 žaidėjus iš Stockholme įvykusių varžybų prieš 4 metus. Pagrinde jie pasirėmė Botafogo ir FC Santos klubais. Pirmasis rinktinėn pastatė N. Santos, spalvingą puoliką Garrinchą — 7 dukterų tėvą, Zagato ir brazilų rinktinės režisorių Didi, gi iš Santos klubo krašto spalvas ginti stojo Zito, Mauro, kuriam — kaip komandos vadovui per tas rungtynes — po žaidimo, buvo įteikta Rimet taurė, Gylmar ir Pele, šiandien plačiai skaitomas geriausiu žaidėju pasaulyje. Gi kadangi brazilai daugumą rungtynių turėjo žaisti be jo, tai jų laimėjimas dar svaresniu tampa. Tačiau abi baigmes stebėjusių nuomonė, kad šį kartą brazilai nebetaip vykusiai sužaidė; nepavyko jiems pakilti iki Švedijoje prieš 4 metus parodytos klasės. Amžius savo atsiėmė. Pasirodo, kad brazilai buvo pati seniausia rinktinė šiose pirmenybėse. Jų komandos amžiaus vidurkis 29.7 metai, palyginus su "jauniausia" Urugvajaus rinktine 23.5, stebina ne vieną. Negalima užmiršti, kad brazilų krašto didžiuliai plotai tropikinio klimato zonoje, gi vistiek jų rinktinėje žaidė ir puikiai savo rolę atliko kad ir toks 37 metų gynikas N. Santos.

Ir šiose baigminėse rungtynėse brazilai panaudojo savo dvigubą kombinacinę sistemą. Priešininką puldami jie naudojosi 4:2:4 sistema (keturi gina, keturi puola), gi besigindami greitai persiorientuodavo į 4:3:3 taktiką. Jų pasuotės žavėjo visus savo tikslumu; net virš 30 m. atstumo pasiųstas kamuolys savo skirton vieton ateidavo centimetriniu tikslumu.

Dėl trečios vietos kovojo Čiliės ir Jugoslavijos rinktinės. Rungtynes 1:0 laimėjo čiliečiai. Šios pasaulinės futbolo pirmenybės parodė, kad Čilė, be kitų šiame kontinente jau gerai žinomų futbolo pasaulyje valstybių, iškilo kaip nauja šioj sporto šakoj pajėga.

CHICAGOS LIETUVIŲ ŽINIOS

MOKSLO METŲ UŽBAIGIMAS BRIGHTON PARKE

Lituanistinė klasė abiturientų išleistuves ir mokslo metų užbaigimą suruošė birželio 3 d. parapijos salėje. Salėn susirinko gausus būrys tėvelių ir svečių. 3 v. p. p. mok. S. Jonynienė atveda mokinius. Mokiniai sodinami skyriais prie stalų. Atskirai, iškilmingai ateina vienuoliktoji abiturientų laida. Jie sėdasi prie garbės stalo, tai jų paskutinė diena šioje mokykloje.

Mok. S. Jonynienė atidaro sveikinimu šios dienos šventę. Tėvų k-to pirm. E. Eidukas pakviečia prezidiuman švietimo atstovą J. Tamulį, Brighton Parko Liet. B-nės pirm. Rimšą, parapijos kleboną prel. D. Mozerį ir m-los vedėją S. M. Evangelistą.

Prel. D. Mozeris sukalba invokaciją.

Mok. S. Jonynienė duoda 1961-62 m. apyskaitinį pranešimą. Šiuos mokslo metus baigė 151 mokinys. Didžiausias skyrius buvo 1-sis, su 27 mokiniais ir mažiausias VII-sis sk. su 5 mokiniais. VIII-jį sk. baigė 18 mokinių. Pirmaisiais baigė dvi mokinės: Miliauskaitė Dalia ir Macnoriūtė Aldona. Toliau seka eilės tvarka: Aukus Algimantas, Bernotaitė Virginia, Brinka Raimundas, Čiapas Leonardas, Galvydis Povilas, Gorinas Vytautas, Mintautas Linas, Mitkutė Irena, Raulinaitytė Audronė, Ruibytė Janina, Sirutavičius Borisas, Sparkytė Valerija, Seismaras Sigitas, Šimaitis Vytautas, Vakselytė Marytė, Vijeikytė Jūratė.

Jiems pažymėjimus įteikia prel. D. Mozeris ir dovanas knygomis mokytoja ir tėvų k-to pirmininkas. Pirmosios mokinės dar gauna dovanas, auksinius laikrodėlius.

Vienais penketukais baigė I-jį sk. 7 mok., II-jį sk. 8 mok., III-jį sk. 3 mok., IV-jį sk. 7 mok., V-jį sk. 4 mok., VI-jį sk. 3 mok., VIII-jį sk. 8 mok. Per visus mokslo metus daugiausiai pažangos padarė Žemaitytė Regina VI sk. mok. Visiems geriausiems mokiniams buvo įteiktos dovanos — knygos.

Mokyklą baigusius ir visus mokinius bei tėvelius ir svečius sveikino: prel. D. Mozeris, m-los vedėja, švietimo atstovas, B. P. Liet. B-nės pirm. ir tėvų kom. pirm.

Septintojo sk. mokinių vardu kalbėjo mok. Juozapavičiūtė. Aštuntokų vardu su mokytoja ir mokiniais jautriu žodžiu atsisveikino mok. Miliauskaitė.

Mok. S. Jonynienei ir m-los vedėjui S. M. Evangelistai buvo įteikta gėlių ir karštai paplota.

Po trumpos pertraukėlės prasidėjo meninė dalis. Pradėjo mažieji I ir II sk. mokiniai. Visi sutartinai dainavo, šoko ir deklamavo.

III — IV sk. berniukai pasipuošę jūreiviškai, įžygiavo scenon sudainuodami pajūriais pamariais. Žygis ir daina sužavėjo visus žiūrovus.

Montažą motinai atliko V—VI sk. mok. Jaunieji balseliai sutartinai padainavo tris daineles ir deklamavo mamytėms gražiausius eilėraščius.

Pagaliau, svarbiausias pasirodymas — vaidinimas Raudonkepuraitė. III, IV sk. mokinės buvo medžiai, gėlės, drugeliai. Raudonkepuraitė IV sk. mok. Juodviršytė Lidija ir vilkas IV sk. mok. Damijonaitis Algimantas. Medžiai kalbėjo, gėlės, drugeliai šoko, raudonkepuraitė ir vilkas užbūrė mažuosius žiūrovus.

Šiuos visus pasirodymus režisavo ir paruošė mok. S. Jonynienė. Mokytoja daug darbo ir sumanumo įdėjo išleisdama vaikučius scenon, paruošdama vaidinimą.

Po programos vaišės. Vaišėms vadovavo t-vų kom. narė Macnorienė, o dovanų dalinimui t-vų kom. narė Vilutienė.

Visi skirstėsi pabuvoję gražią sekmadienio popietę lietuviškoj nuotaikoj, lietuviškos dvasios mokykloj. E.

TURTUOLIŲ GYVENAMOS VIETOVĖS

Iš dešimties visos Amerikos vietovių, kurių gyventojų šeimos metinis uždarbis prašoka $20,000, trys yra Chicagos priemiesčiai. Winnetkoje vidurinis šeimos metinis uždarbis siekia $27,051; Glencoe $26,307 ir River Forest $20,753.

SUSIDŪRĖ SU UGNIAGESIAIS

Aštuoni asmenys buvo sužeisti kai automobilis, kuriame važiavo keturios moterys susidūrė su ugniagesių vežimu, grįžtančiu po gaisro. Nelaimė įvyko prie Michigan ir 24-tos g. Sužeistos važiavusios moterys ir keturi ugniagesiai.

KELTUVAS PUOLĖ 8 AUKŠTUS

Prie Marina City statomų moderniškų apartamentinių namų, arti Chicagos upės tarp Dearborn ir State gatvių, iš aštunto aukšto krito žemyn keltuvas, kuriuo važiavę septyni darbininkai buvo sužeisti.

ATIDARYS NAUJĄ AERODROMĄ

Pritaikintom iškilmėm Waukegano Memorial aerodromas bus atidarytas naudojimui ateinantį sekmadienį 2 val. p. p. Jo įrengimai kainavo $650,000. Ilgiausias nusileidimo takas bus 4,800 pėdų.

Pirkite JAV Apsaugos Bonus!
—o—
Remkit dien. "Draugą"

GUŽAUSKŲ BEVERLY HILLS GĖLINYČIA
Geriausios gėlės dėl vestuvių, banketų, laidotuvių ir kitų papuošimų
2443 WEST 63rd STREET
Telef. PR 8-0833 PR 8-0834

PIRKITE DABAR TIESIOG NUO MR. NELSON
SAVININKO
SAINT CASIMIR MONUMENT CO.
3914 West 111th Street
Didžiausias Paminklams Planų Pasirinkimas Visame Mieste
Telef. — CEdarcrest 3-6335
Vienas blokas nuo kapinių

J. F. EUDEIKIS
LAIDOTUVIŲ DIREKTORIUS
TRYS MODERNIOS KOPLYČIOS
4605-07 South Hermitage Avenue
Tel. YA 7-1741-2
4330-34 South California Avenue
Telefonas LA 3-0440 ir LA 3-9852
AMBULANCE PATARNAVIMAS DIENĄ IR NAKTĮ

Petkus
TĖVAS IR SŪNUS
MARQUETTE FUNERAL HOME
TRYS MODERNIOS KOPLYČIOS
2533 West 71st St. Telef. GRovehill 6-2345-6
1410 S. 50th Ave., Cicero. TOwnhall 3-2108-09
AIKŠTĖ AUTOMOBILIAMS STATYTI

EDVARDAS SAUNORIS — GĖLININKAS
Paruošia gėles iš savo šiltadaržių vestuvėms krikštynoms ir kitoms iškilmėms. Parūpina gėles ne tik laidotuvėms, bet ir gėles sodinti bei puošti kapus Jūsų artimųjų.
3942 W. 111th St., PR 9-1355 ir 9-1356

Laidotuvių Direktoriai
MAŽEIKA & EVANS
6845 SO. WESTERN AVE.
TRYS MODERNIŠKOS AIR-CONDITIONED KOPLYČIOS
MAŠINOMS VIETA
REpublic 7-8600 REpublic 7-8601

TELEVIZIJAS
paprastas ir spalvotas nebrangiai taisau. Už patarnav. vietoje $3.00, už dirbtuvės darbą—$10.00 ir dalys. Pigios paveikslinės lempos.
J. MIGLINAS
2549 W. 69th St. II a. PR 6-1063

A. A.
FRANK YURKUS

Gyveno 4532 S. Honore St.

Mirė birželio 19 d., 1962, 3:35 v. p. p., sulaukęs senatvės.

Gimė Lietuvoje. Kilo iš Kretingos apskr.

Amerikoje išgyveno 52 m.

Pasiliko dideliame nuliūdime sūnus Stanley, duktė Stella, žentas John Vaicik, 3 anūkai, brolis John su šeima, marti Eleanor Yurkus, ir kiti giminės, draugai ir pažįstami.

Kūnas pašarvotas John F. Eudeikio koplyčioje, 4605 So. Hermitage Ave.

Laidotuvės įvyks šešt., birželio 23 d., iš koplyčios 8:30 val. ryto bus atlydėtas į Šv. Kryžiaus parapijos bažnyčią, kurioje įvyks gedulingos pamaldos už velionės sielą. Po pamaldų bus nulydėtas į Šv. Kazimiero kapines.

Nuoširdžiai kviečiame visus gimines, draugus ir pažįstamus dalyvauti laidotuvėse.

Nuliūdę: Sūnus, duktė žentas ir anūkai.

Laid. direk. John F. Eudeikis, Telef. YArds 7-1741.

A. † A.
JOHN C. JACOBS
JOKUBAUSKAS
Gyveno 837 W. 34th Place. Tel. VI 7-8704

Žuvo nelaimėje birželio 20 d., 1962, 2 val. p. p., sulaukęs 61 m. amžiaus. Gimė Lietuvoje. Amerikoje išgyveno 59 m.

Pasiliko dideliame nuliūdime žmona Marcella (Jakštaitė), augintinis sūnus Raymond Yurgilas, marti Stella, augintinė duktė Julia Whipple, žentas Howard, 5 anūkai, teta Konstancija Šurkus su šeima, kiti giminės, draugai ir pažįstami.

Kūnas pašarvotas Antano M. Phillips koplyčioje, 3307 S. Lituanica Ave. Laidotuvės įvyks pirmad., birželio 25 d., iš koplyčios 8:30 val. ryto bus nulydėtas į Šv. Jurgio parap. bažnyčią, kurioje įvyks gedulingos pamaldos už velionies sielą. Po pamaldų bus nulydėtas į Šv. Kazimiero kapines.

Nuoširdžiai kviečiame visus gimines, draugus ir pažįstamus dalyvauti šiose laidotuvėse.

Nuliūdę: Žmona, sūnus, duktė, marti, žentas ir anūkai

Laidotuvių direkt. Antanas M. Phillips, tel. YArds 7-3401

GALITE UŽSISAKYTI VAISTUS SAU AR SIUNTIMUI
Community Vaistinėje

Kazimieras Kareckas, R. Ph., vaistinės savininkas ir C. Ugianskis, R. Ph., tiksliai išpildo daktaro receptus ne tik vietinius, bet ir gautus iš Lietuvos.
COMMUNITY PHARMACY
(Lietuvių vaistinė)
5000 West 16th Street
Cicero 50, Illinois
Telefonas: OLympic 2-0951

A. † A.
URSULA LAZAUSKAS
(URBONAITĖ)
Pagal pirmą vyrą Paukštis

Gyveno 5659 South Nordica Avenue, Chicago, Illinois.

Mirė birželio 21 d., 1962 m., 7:15 val. ryte, sulaukusi 69 m.

Gimė Lietuvoje. Kilo iš Tauragės apskr., Vainuto parapijos. Amerikoje išgyveno 50 metų.

Pasiliko dideliame nuliūdime duktė Bernice Remkus, žentas Charles, 2 anūkai: Geraldine Moody, jos vyras Donald ir šeima; ir Charles Remkus, Jr., jo žmona Gail, brolis William Urbon, brolienė Anna ir šeima, sesers vaikai: Charles Genis, jo žmona Marie ir šeima; Bernice Stegwell, jos vyras Stanley ir šeima; Charles Urbon, jo žmona Martha ir šeima, ir kiti giminės, draugai ir pažįstami.

Kūnas bus pašarvotas penktadienį 6 val. vak. John F. Eudeiko koplyčioje, 4330 So. California Ave. Ladotuvės įvyks pirmadienį birželio 25 d. Iš koplyčios 9 val. ryto bus atlydėta į St. Joseph parap. bažnyčią, 5614 S. 72nd Court, Summit, Illinois, kurioje įvyks gedulingos pamaldos už velionės sielą. Po pamaldų bus nulydėta į Šv. Kazimiero kapines.

Nuoširdžiai kviečiame visus: gimines, draugus ir pažįstamus dalyvauti šiose laidotuvėse.

Nuliūdę lieka: Duktė, žentas, anūkai ir kiti giminės.

Laid. direkt. John F. Eudeikis, Tel. LAfayette 3-0440.

LAIDOTUVIŲ DIREKTORIAI
Lietuvių Laidotuvių Direktorių Asociacijos Nariai

STEPONAS C. LACKAWICZ
2424 W. 69th STREET Tel. REpublic 7-1213
2314 W. 23rd PLACE Tel. VIrginia 7-6672

PETRAS BIELIŪNAS
4348 S. CALIFORNIA AVE. LAfayette 3-3572

ANTANAS M. PHILLIPS
3307 LITUANICA AVE. Tel. YArds 7-3401

POVILAS J. RIDIKAS
3354 S. HALSTED STREET Tel. YArds 7-1911

LEONARDAS F. BUKAUSKAS
10821 S. MICHIGAN AVE. Tel. COmmodore 4-2228

JURGIS F. RUDMIN
3319 S. LITUANICA AVE. Tel. YArds 7-1138—1139

VASAITIS — BUTKUS
1446 S. 50th AVE., CICERO, ILL. Tel. OLympic 2-1003

APLINK MUS

× **Donna Kamm** ir jos sesutė iš Colorado išvyko atostogų Floridon. Donna Kamm yra ilgametė Moterų sąjungos CV ižd. ir sumani Chicagos apskričio pirmininkė. Ji taip pat yra Sanitarijos Distrikto patikėtinio Balčio sekretorė ir visų gerų darbų rėmėja.

× **Ona Laurens** susirgo ir dabar guli Šv. Pranciškaus ligoninėj, 12948 Gregory, Blue Island. Ji yra Moterų s-gos 20 kp. veikli narė, antro skyriaus Šv. Pranciškaus Seserų Rėmėjų raštininkė ir kitų katalikiškų draugijų rėmėja. Ona būtų patenkinta, kad draugės ir narės ją aplankytų.

× **Dr. J. Pikūnas** nuo birželio 8 d., National Science Foundation kvietimu, dalyvauja psichologinės tyrinėjimų programos sudaryme Tallahassee, Fla. Iki rugpiūčio 15 d. dr. J. Pikūno adresas yra šis: Dr. J. Pikūnas, Psychology Department, NSF, Florida State University, Tallahassee, Fla.

× **Birutė Strikaitytė**, gyv. Cicero, Ill., šį pavasarį baigė Illinois universitetą Urbanoj, gaudama bakalauro laipsnį iš pedagogikos. Malonu konstatuoti, kad jaunoji būsima mokytoja yra gerai visiems pažįstama Cicero lietuvių kolonijoj. Ji daug metų dirbo su vietos skautų draugove, baigė aukšt. lituanistinę mokyklą Ciceroj, šiuo metu aktyviai reiškiasi skautų akademikų eilėse.

Birutė nuo ateinančių mokslo metų, kaip mokytoja, pradės dirbti Chicagoje, kartu tęs toliau mokslą magistro laipsniui įsigyti.

× **Skautų Vyčių** iškyla bus birželio 23—24 d. Union Pier, Gintaro vasarvietėj. Programoj — pašnekesiai, laužas, šokiai ir t.t. Kviečiami visi sk. vyčiai, skautės ir visuomenė atsilankyti

× **Lietuvių Amerikiečių** Advokatų d-ja rengia golfo popietę ir vakarienę Silver Lake Country Club, 147 st. ir 82 av., Orland Parke. Bus įvairių dovanų. Golfo popietė įvyks rugpiūčio 1 d.

× **Joninių laužas "Gintaro" vasarvietėje**. Šį savaitgalį "Gintaro" vasarvietėje, Union Pier, Mich., pradedamas vasarojimo sezonas. Čia iškilaus Chicagos skautų Vyčių Dr. Kudirkos būrelis ir šešt. vakare 8 val. išpildys programą Joninių lauže. Po laužo ruošiami šokiai. Visi kviečiami dalyvauti. (Pr.)

× **Jonas Andrišiūnas,** 700 West 31st St.,, švenčia vardines ir užkviečia draugus ir pažįstamus birž. 23 ir 24 d. (šešt. ir sekm.) atsilankyti į "JONAS" taverną. (Sk.)

× **Beverly Shores, Ind.**, netoli ežero, ramioje vietoje i šnuom. vasarotojams kambariai. VI 7-2302. (Sk.)

× **Šv. Kazimiero Seselių Rėmėjų** sk. Brighton Parke ruošiasi gegužinei, kuri įvyks Vyčių daržely liepos 8 d. 1 v. p. p. Atvykę turės progos maloniai praleisti vasaros dieną ir kartu prisidėti prie tų gerų darbų, kuriuos seselės dirba ne tik mūsų tarpe, bet ir kitose vietose.

× **Suaugusiems bendro išsilavinimo kursas** vakarais bus vedamas nemokamai įvairiose Chicagos vietose Henry George mokyklos. Kursas, sudarytas diskusijų pagrindu, vyks 10 savaičių vieną kartą per savaitę. Norintieji daugiau informacijų gali kreiptis Henry George School, 6034 N. Winchester Av., Chicago 26, Ill. SHeldrake 3-5263.

× **Alvudas,** gavęs iš Parkų distrikto leidimą, šį šeštadienį, birželio 23 d., 8 v. v. Marquette parke tarp 69 ir 71 g. prie Californijos praveda kultūrinę pavakarę. Esant blogam orui, popietė įvyks Švč. P. Marijos Gimimo par. salėje. Programoje — kultūriniai filmai, tautiniai šokiai, žaidimai, vaikų teatro repeticijos, vadovaujant akt. A. Brinkai. Šias popietes globoja kan. V. Zakarauskas.

× **Vasarinė vaikų aikštelė**, globojama Alvudo, atidaroma Brighton Park Marijos Pečkauskaitės vardu McKinley aikštėje, Pershing Rd. ir Western ave. kampas. Veiks nuo 9 v. r. iki 3 v. p. p. 5 dienas savaitėje.

Kviečiamos visos mamytės su vaikais (nuo 3 iki 12-14 metų) atvykti su vaikais šį penktadienį, birželio 22 d. 10 val. ryto, gi vieni tėveliai renkasi tą pačią dieną 7 val. vak. minimoj vietoj. Čia bus išrinkta tėvų komitetas. Esant blogam orui tuo pačiu laiku motinos prašomos atvykti į M. Šulaitienės butą, 4436 S. Washtenaw Ave., Chicago 32, Ill.

CHICAGOJ IR APYLINKĖSE

TĖVŲ MARIJONŲ RĖMĖJŲ METINIS PIKNIKAS

Šv. Jono šventėje, sekmadienį, birželio 24 d., įvyksta metinis Chicagos Tėvų Marijonų Rėmėjų piknikas- išvažaivimas. Parinkta, gamtos graži vieta, Tėvų Marijonų seminarijos sodybos, Route 83 ir 63 gatvė, Clarendon Hills, Illinois. Vieta yra maždaug 20 mylių nuo Chicagos. Ideali vieta, piknikui, nes gražūs medžiai, vešlios pievos, aukšta vieta ir nėra jokių vabzdžių.

Visi skyriai pasiruošę

Savo palapines turės Cicero, Ill., Marquette Park, Brighton Park, Bridgeportas ir Town of Lake skyriai. Bus gaivinimui gėrimų ir lietuviškų valgių. Viena palapinė skirta mėgstantiems rugusį pieną. Bus ir medaus ir lietuviškų sūrių. Taigi, valgių arba maisto nereikės vežtis į pikniką.

Autobusai išvažiuoja 12 v. rytą

Autobusai išvažiuoja nuo lietuviškų bažnyčių: Marquette Park, Bridgeport, Town of Lake ir Cicero, Ill., 12 val. O bilietus galima gauti pas rėmėjus arba prie autobusų, išvažiavimo dienoje. Geriausia užtikrinti vietą iš kalno.

Laimėjimo dovanos

Kaip ir kasmet, taip ir šiais metais galima burtų keliu gauti labai gražių ir vertingų dovanų. Bus ir įvažiavimo premijos. Visai dienai bus galima didžioje aikštėje pastatyti savo auto tik už 50 centų.

Pelnas skiriamas K. K. Laivui išlaikyti. Nes, šis piknikas rengiamas lietuviškai ir katalikiškai spaudai palaikyti, paremti tėvų marijonų darbus..

Šv. Jėzaus Širdies lietuviškos pamaldos bus 3 val., po pietų, seminarijos gražioje koplyčioje.

Yra kviečiami visi lietuviai, nes savo atsilankymu paremsite mūsų lietuvišką ir katalikišką spaudą: "K. K. Laivą". Iki pasimatymo birželio 24 d., Clarendon Hills, Ill. **K. V.**

INŽ. P. JUODIKIS GAVO MAGISTRO LAIPSNĮ

Malonu konstatuoti faktą, kad ne tik mūsų lietuviškasis jaunimas siekia aukštojo išsilavinimo, bet neatsilieka nuo gyvenimo ir jau suaugę.

Šių pastarųjų eilėse šiais metais matome ir Petrą Juodikį, gyv. 6614 S. Marshfield ave., Chicagoje. Jis š. m. gegužės m. pabaigoj Illinois Institute of Technology išlaikė egzaminus ir gavo master laipsnį elektros inžinerijoj.

P. Juodikis pradžios mokyklą ir gimnaziją baigė Lietuvoje. Anksti netekęs tėvų, dar gimnazijoje būdamas, jau turėjo pats rūpintis ne tik duonos kąsniu, bet ir savo ateitimi. 1944 m. pasitraukęs į Vokietiją stoja į Miuncheno universitetą ir per 4 metus jį baigia, gaudamas diplomuoto elektros inžinieriaus laipsnį.

Atvykęs į Ameriką jis gauna darbą savo srity ir vienoj firmoj dirba, kaip "research engineer". Amerikoj sukuria lietuvišką šeimą ir augina du sūnus. Po kiek laiko pradeda studijas vakarais, kurias šiemet ir apvainikuoja magistro laipsniu. Kadangi egzaminus išlaikė labai gerai, tai egzaminų komisija tuoj pat pasiūlė, be paruošiamųjų egzaminų, ruoštis daktaro laipsniui. Be to, jis tuoj gavo pasiūlymą pereiti į raketų ir satelitų gamybos ir tyrimo sritį su žymiai aukštesniu atlyginimu ir plačiomis galimybėmis pragyventi.

P. Juodikio uošviai Kregždžiai ta proga savo namuose suruošė puikias vaišes, kur nemažas būrys artimųjų ir kaimynų praleido vakarą linksmoje lietuviškoje nuotaikoje. **Svetys**

PENKI PRIEŠ BALFĄ

Gen. kons. dr. P. Daužvardis vienoje savo kalboje aiškino banketo dalyviams, kad Balfas yra "lietuvių širdžių organizacija". Tuos konsulo žodžius prisiminiau praeitą sekmadienį Bučo darže Balfo Chicagos apygardos gegužinėje, kai įvažiavimo tvarkytojas inž. J. Arštikys pranešė, kad gauta 500 dol., kas reiškia, jog atvyko 500 mašinų arba 2,000 lietuviškų širdžių. Skaičius gražus, bet liet. "sostinėje" galėtų būti didesnis.

Balfui rengiant piknikus per eilę metų kitos organizacijos susilaikydavo nuo parengimų tą pačią dieną. Šiais metais kaip iš giedro dangaus trenkė perkūnas — iš karto penkios gegužinės šalia Balfo; ar tai lietuviška, palieku spręsti kitiems.

Sveikinimai

Kun. St. Šantaras, JAV LB Centro V-bos vicepirm. ir kultūros fondo pirm., šiltais žodžiais Liet. Bendruomenės vardu sveikino šalpos darbą dirbančius ir visus Balfo rėmėjus — pikniko dalyvius.

Inž. Juozas Miklovas perdavė pavergtos tėvynės sveikinimus JAV lietuviams, pažymėdamas, kad Balfas Lietuvoje yra su pagarba aukštai vertinamas kaip šalpos ir vienybės organizacija.

Balfo pranešėjas, pareikšdamas broliškos šalpos vardu visiems dalyviams - aukotojams padėką, pristatė ir eilę žymių asmenų, kurie, gerbdami Balfą, atsisakė kitų pakvietimų ir atvyko į Balfo gegužinę. Tarp jų buvo prof. Varnas, prof. Vitkus, Draugo administr. kun. Spurgis, red. kun. Prunskis. Ateitininkų dvasios vadas kun. Urbonas, dail. Vaitiekūnas, dr. Bobelis, Balfo direktoriai, kun. Sugintas, Blinstrubas ir eilė kitų.

Balfo talkoje

Šiais metais buvo ir porą naujenybių. Lietuvos Dukterų Draugija įrengė kavinę su savo gamybos tortais, punču ir kitais skanumynais. Netoli kavinės saulutėje A. Šantaras su savo bičiuliais kepė jautį. Semėnienė, Simokaitienė, Januška ir kiti kruopščiai tvarkė loterijos reikalus. Marquette Parko lietuviai, kaip ir pridera, tvarkė didžiausią barą, Brighton Parko — virtuvės barą, o roselandiečiai patį mažiausią, kuris atrodė lig bičių avilys. Iždininkas Kurzikauskas su pasididžiavimu pareiškė, kad po 15 centų surinkta virš 300 dol. Valgyklos reikalus tvarkė Markūnienė ir Petrauskas, pranešimus Gintneris ir Bružas. Ramono orkestras linksmino dalyvius.

Laimingieji

Pikniko metu įvyko dovanų laimėjimas. Laimingiausi pasirodė: M. Linkevičius laimėjo sklypą Floridoje (aukojo D. Narutavičiūtė - Wertelkienė), kun. Patlaba — miegamo setą (J. Lieponio auka), J. Ulickienė — paveikslą (auka J. Paukštienės), P. Lingis — radijo aparatą (auka B. Brazdžionio), T. Kulakauskas — televizijos aparatą. Viso buvo išleista 70 fantų.

Saulutei nusileidus, nenoromis pradėta skirstytis. Gegužinės komendantas F. Sereičikas, adjutantas P. Mažrimas ir iždininkas I. Daukus dėkojo ir šypsojosi, kad šis piknikas pajamų atžvilgiu pralenkė ankščiau turėtus piknikus. Dalyviai matomai buvo dosnūs. **K. Brž.**

Chicagos žinios

PALIKO UNIVERSITETUI 5 MILIJONUS

Harold Swift, to vardo mėsos išdirbimo kompanijos garbės pirmininkas, miręs birželio 8 d., paliko pusaštunto milijono dolerių, kurių 5 milijonai yra paskirti Chicagos universitetui.

PIRKO NAUJŲ AUTOMOBILIŲ

Chicagos policija įsigijo 51 naują Plymouth automobilį už $79,283 iškeičiant ir senus automobilius. Tai pirma dalis pramatytų pirkti 600 naujų automobilių. Policija iš viso turės 1,860 automobilių.

TIKRINS ŠUNŲ LEIDIMUS

Šią vasarą 38 kolegistai - studentai tikrins, kurie Chicagos šunys savo savininkų dar nėra aprūpinti šunų leidimais, kainuojančiais $2. Už tokį darbą jie gaus kiekvienas po $374 kas mėnesį. Policijos vadas O. Wilson sielojasi, kad daugelis šunų savininkų šiais metais nepasirūpino išsiimti įstatymo nurodytų leidimų.

AUTOMOBILIS VERTAS $20,000

Cicerietis Ron Pellegrini kart kartėmis vairuoja $20,000 vertės automobilį, kuris turi keturis Buick motorus. Du motorai įkinkyti į užpakalinę ašį; kiti du į priekinę ašį. Iš viso yra 32 cilindrai. Giriamasi, kad po 8 sekundžių jis jau išvysto 195 mylias į valandą. Automobilis yra filmų ir televizijos artisto Tommy Ivo.

Vysk. Motiejaus Valančiaus lit. mokyklos moki niai, išpildę "Šienapiūtę Lietuvoje" Clevelando lit. mokyklų šventėje. **Nuotr. J. Garlos**

PAGERBĖ SENĄ LAKŪNĄ

Logan Jack Vilas, 71 metų, pirmutinis perskridęs Michigan ežerą iš St. Joseph, Mich., į Chicagą 1913 m. liepos 1 d., buvo pagerbtas United lėktuvų kompanijos, kuri jo vardu pavadino naują Boeing 720 sparnsmenį. Vilas atliko 63 mylių kelionę per valandą ir 15 minučių skrisdamas Curtiss lėktuvu.

TERRA
Porcelanas, kristalas, stalo sidabras, brangenybės, etc.
3237 W. 63rd St., Chicago 29, Ill.
Tel. 434-4660
Parduotuvė atdara ir sekmadieniais.

MALONIAI KVIEČIAME LIETUVIŠKĄ VISUOMENĘ!

TĖVŲ MARIJONŲ RĖMĖJŲ APSKRITIES

Didysis Piknikas

—įvyksta—

1962 m., sekmadienį, birželio 24 dieną

TĖVŲ MARIJONŲ SEMINARIJOS SODYBOSE
Route 83 ir 63 gatvė
Clarendon Hills, Illinois

Busai išvažiuoja 12 val. ryte nuo Šv. Jurgio, Šv. Kryžiaus, Gimimo Panelės Švč. ir Šv. Antano (Cicero, Ill.) bažnyčių

BILETAI GAUNAMI:

MARQUETTE PARKE: Dubinskienė, 6605 S. Fairfield Ave.
BRIDGEPORTE: M. Jaunius, 3315 S. Emerald Avenue
J. Želvis, 3251 S. Green Street
CICERO, ILL.: E. Dvilaitienė, 1413 S. 49th Court

NAUJOS ANGLIJOS LIETUVIŲ DIENA

— ir —

Pašventinimas kertinio akmens

NAUJO MARIANAPOLIO BENDRABUČIO

LIEPOS 4-tą, 1962 M.

Marianapolis, Thompson, Conn.

PROGRAMA:

11:00 Iškilmingos Mišios ir Pamokslas.
12:00 Kertinio Akmens Šventinimas.
4:00 Metinė Programa — Šv. Kazimiero Choras, New Haven, Conn.
5:00 Šokiai prie gero orkestro.

Nuoširdžiai kviečia:
MARIANAPOLIO TĖVAI MARIJONAI

MERGAIČIŲ VASAROS STOVYKLA

DAINAVA

ŠIEMET ĮVYKSTA LIEPOS 8 IKI LIEPOS 22 D.

- Rūpestinga Nekaltai Pradėtosios Marijos seserų priežiūra
- Priimamos mergaitės 7 iki 16 metų amžiaus

Norintieji platesnių informacijų, kreipkitės:

iki birželio 15 d.
DAINAVA
Immaculate Conception Convent
R. F. D. 2, Putnam, Connecticut

nuo birželio 15 d.
DAINAVA
Lithuanian Youth Camp
15100 Austin Road
Manchester, Michigan

Iki liepos 1 d. registracija vyksta ir šiose vietose:

CHICAGOJE	DETROITE	CLEVELANDE
Mrs. S. Tumosienė	Mrs. V. Kundrotienė	Mrs. J. Kliorienė
9837 So. Albany Ave.	17315 Parkside	1235 E. 84 Street
Evergreen Pk. 42, Ill.	Detroit 21, Michigan	Cleveland 3, Ohio
Telef.: GA 3-6386	Telef.: UN 1-1958	Telef.: RA 1-8397

Lietuvos knygų rūmų knygų saugykla