Lietuvos nacionalinė M.Mažvydo biblioteka

DRAUGAS

THE LITHUANIAN WORLD-WIDE DAILY

LAISVOJO PASAULIO LIETUVIŲ DIENRAŠTIS

4545 WEST 63RD STREET CHICAGO 29, ILLINOIS
TELEPHONE: LUDLOW 5-9500

Vol. XLVI | Price 10¢ | KETVIRTADIENIS, BIRŽELIO (JUNE) 28, 1962 | Kaina 10 c. | Nr. 151

Ar prezidentas Kennedy gins Formozą?

Ragina Kongresą priimti JAV prekybos planą

WASHINGTONAS. — Prezidentas Kennedy vakar spaudos konferencijoje iškėlė Quemoy ir Matsu salų klausimą ir Aukščiausiojo JAV teismo sprendimą, draudžiantį kalbėti maldą viešose(valdinėse) mokyklose.

Kalbėdamas apie Formozą, prezidentas Kennedy pareiškė, kad JAV laikosi taikios, gynimosi politikos ir priešinasi ginkluotų jėgų panaudojimui, bet jei komunistai padarytų agresyvinius. žygius, gresiančius Formozos saugumui, Amerika imsis reikalingų priemonių.

Paklaustas apie Aukščiausiojo teismo sprendimą dėl maldos kalbėjimo draudimo viešose mokyklose, JAV prezidentas pareiškė, kad kaip geri piliečiai turime paklusti šiam sprendimui, ir jis dar nežino, ką Kongresas nutars tuo reikalu, bet pabrėžė, jog mes turime daug melstis namie ir bažnyčiose.

Jis taipgi ragino Kongresą priimti JAV prekybos projektą. Jei Kongresas nepriimtų šio plano, eksportas sumažėtų, auksas daugiau išplauktų ir įmonės išsikraustytų į Europą.

Prezidentas nepatenkintas Kongreso ligšioliniais darbais, ir jis turėtų neišsiskirstyti, kol jis nepriims įstatymų krašto gerovei.

Toliau Kennedy pabrėžė, jog jis norėtų ištraukti iš Europos karinius dalinius, bet dar neatėjo laikas. Amerika ten turi tik šešias divizijas. Šiaurės Atlanto organizacijos (Nato) daliniai pilnai apsaugo Europą, nors Prancūzija norinti turėti savo atominę jėgą. Mes nesutinkame su šia parncūzų pozicija.

Paklaustas apie savo brolį Edvardą (Ted), kuris kandidatuoja į JAV senatą, prezidentas atsakė: "Massachusetts gyventojai tars, ar nebus perdaug Kennedžių Washingtone".

Nėra jokių pavojų iš atominių kritulių Jungtinėse Amerikos Valstybėse, — pareiškė JAV prezidentas. Ir jis nėra priešingas tam sąjūdžiui, kuris nori išpirkti asmenis, patekusius į Fidel Castro nelaisvę.

Eksporto rekordas

MEXICO CITY. — Meksikos galvijų konfederacija pardavusi vieną milijoną gyvulių užsieniui nuo praėjusio rugsėjo mėnesio.

— **JAV Valstybės vicesekretorius George W. Ball** pareiškė, kad kinai komunistai labai nukentėtų, jei jie pradėtų užpuolimus prieš nacionalistų Quemoy ir Matsu salas.

— **Filipinų prezidentas paskyrė** liepos 4 d. filipinų ir amerikiečių draugiškumo dieną. Tai bus nauja valstybinė šventė.

Lietuvių Krikščionių Demokratų sąjungos konferencijos, įvykusios birželio 16-17 d. Clevelande, dalyviai. Nuotr. V. Pliodzinsko

ROSTOW SENATUI NEATSKLEIDĖ SLAPTOJO JAV POLITIKOS DOKUMENTO

Apklausinėjimai užtruko tris valandas

WASHINGTONAS. — JAV Senato užsienio reikalų komiteto nariai antradienį tris valandas apklausinėjo Valstybės sekretoriaus pavaduotoją George W. Ball ir Valstybės departamento politikos planavimo komiteto pirmininką Waltą W. Rostow. Kad tik buvo keliami klausimai apie spaudoje pagarsėjusį pagrindinio JAV saugumo dokumentą, sudarytą vadovaujant Rostowui, abudu apklausinėjamieji atsisakė duoti bet kokį atsakymą. Jie tik dėstė vadinamas savo pačių asmeniškas pažiūras.

Apklausinėjimams vadovavo senatorius Dirksen. Jis stengėsi patirti, ar tas pagarsėjęs Rostowo dokumentas tikrai sako apie Sovietų Sąjungos vidaus ir užsienio politikos švelnėjimą ir apie atsiradimą bendrų Sovietų ir JAV interesų, kurie vestų į susitarimą. Ball priminė Rostowui, kad jis į tą klausimą neatsakytų. Tas Rostowo dokumentas, tai ateities JAV politinės gairės santykiuose su Sovietais. Prezidentas turi privilegiją neleisti kongreso nariams prieiti prie vyriausybės dokumentų, kuo šiuo atveju ir pasinaudota.

Apklausinėjimams pasibaigus, sen. Dirksen pareiškė, kad Senato komitetas tebėra susirūpinęs dėl Jungtinių Amerikos Valstybių užsienio politikos ir kai grįš Valstybės sekretorius Rusk, jis turėtų būti apklausinėtas. Kiti komiteto nariai spaudai pareiškė, kad tas apklausinėjimas buvęs įdomus. Rostow buvęs klausinėjamas apie jo 1960 m. išleistą knygą, kurioje jis siūlė Amerikai tam tikrą susivaržymų laikotarpį ir įžvelgė galą tokiam valstybiniam gyvenimui koksai jis buvo istorijos bėgyje apibrėžtas.

Apklausinėjime Ball pareiškęs, kad spaudoje paduotos žinios apie Rostowo dokumentą buvusios iškreiptos ir ne tikros. Vis dėlto Ball ir Rostow tą pagarsėjusį dokumentą pavadinę nauju, kas rodytų apie naują JAV užsienio politikos kryptį.

Italija sutiks Bažnyčios dignitorius

ROMA. — Ministerio pirmininko Amintore Fanfani įstaiga suorganizuos komitetą sutikti tūkstančius katalikų Bažnyčios dignitorių, atvykstančių į visuotinį Vatikano susirinkimą, kuris bus pradėtas spalio 11 dieną.

Kennedy planuojąs vizituoti Airiją

DUBLINAS, Airija. — Lordas meras Robert Briscoe grįžo namo iš trijų mėnesių kelionės Jungtinėse Amerikos Valstybėse. Atrodo, jis šiek tiek pavargęs ir jo balsas susilpnėjęs.

"Aš jaučiuos gerai, bet netekau balso", — sušnabždėjo korespondentams aerodrome. Jis pavargo perdaug kalbėdamas, nu, žinoma, prisidėjo ir gerklės operacija New Yorke.

"Bet greitai balsas skambės", — pasakė jis.

Paklaustas apie jo kelionę skersai Ameriką, meras Briscoe pareiškė: prezidentas Kennedy užtikrinęs jį, jog jis vizituosiąs Airiją savo prezidentavimo metu.

Metalo darbininkų streikas uždarė du italų fabrikus

ROMA. — Italai metalo darbininkai vakar vėl sustreikavo — ketvirtąjį kartą šį mėnesį — nutraukdami darbą Italijos sunkioje pramonėje. Ginčas tarp darbininkų ir darbdavių privertė uždaryti Fiat ir Lancia automobilių įmones Turine.

Komunistų ir nekomunistų unijos įsijungė į streiką. Buvę trys streikai šį mėnesį tetruko po 24 valandas. Unijos, atstovaujančios 950,000 darbininkų, šiam streikui skyrė 48 valandas — birželio 26 ir 27 d.d. Unijos prašo padidinti atlyginimus ir 40 valandų darbo savaitės vieton 46 valandas.

Naujausios žinios

— **Vakar Atstovų Rūmai** svarstė prezidento Kennedžio siūlomą prekybos planą. Šiandien atstovai priims, ar atmes šį projektą.

— Jungtinės Amerikos Valstybės perspėjo komunistinę Kiniją, kad jos gins nacionalinės Kinijos Formozą prieš užpuolimą.

Tačiau šio krašto vyriausybė davė suprasti, kad ji nerems nacionalistų invazijos į Kinijos žemyną.

— **Jungtinių Amerikos Valstybių Erdvės ir Aeronautikos įstaiga** (NASA) paskyrė 39 metų laivyno pareigūną Walter Schirra skristi raketoje aplink žemę šios vasaros gele; gal būt, jis penkis ar šešis kartus apskris aplink žemę.

— **Prancūzų komunistų partija** pasmerkė būsimąjį Vakarų Vokietijos kanclerio Adenauerio vizitą Prancūzijoje, nes, girdi, tai "įžeistų mūsų žmonių jausmus". Partija ragina prancūzus parodyti savo "nepasitenkinimą".

Vakarų Vokietijos kancleris vizituos Prancūziją nuo liepos 2 iki 8 d. Jis vizituos ne tik Paryžių, bet keletą kitų miestų. Prezidentas Charles de Gaulle ragina prancūzus šiltai sutikti vokiečių vadą.

— **Valstybės sekretor. Rusk** vakar buvo pagerbtas Oxford universiteto Londone. Iškilmėms pasibaigus, jis vakar nuskrido į Londoną tartis su portugalų valdžios pareigūnais. Šį vakarą jis turėtų grįžti į Washingtoną.

— **Adlai Stevensonas,** JAV ambasadorius Jungtinėse Tautose, vakar kalbėjo Atstovų Rūmams, prašydamas paskolinti pinigų šiai tarptautinei organizacijai. Senatas jau užgyrė 100 milijonų dolerių paskolą Jungtinėms Tautoms.

MENDOZA, Argentina. — Ak linančios pūgos ir sniegas Anduose sulaikė traukinius tarp Čilės ir Argentinos. Tai pareigūnai pranešė užvakar. Čilės pusėje Porbillo plentas apdengtas 6½ pėdos sniego ir ledo.

Amerika perspėjo Peipingą prieš Formozos užpuolimą

Jungtinių Amerikos Valstybių ambasadorius Varšuvoje Cabot susitiko su Peipingo ambasadorium

WASHINGTONAS. — Jungtinės Amerikos Valstybės tiesiogiai perspėjo raudonąją Kiniją uždarame posėdyje Varšuvoje, kad ji nedarytų jokio karinio žygio prieš nacionalinę Kiniją. Tai oficialūs šaltiniai pranešė užvakar.

Perspėjimas pateiktas posėdyje, kuriame dalyvavo JAV ambasadorius Lenkijoje John Moors Cabot ir Peipingo ambasadorius Wang Ping-nan.

Wang paprašė posėdžio, sako informuoti šaltiniai, ir atvirai nusiskundęs dėl kinų nacionalistų grėsmės įsiveržti į žemyną. Jis norėjęs žinoti, ar Jungtinės Amerikos Valstybės remia nacionalistų žygį.

Cabot užtikrinęs raudonųjų diplomatą, jog Jungtinės Amerikos Valstybės neremia jokių nacionalistų invazijos planų. Cabot paklausė, kodėl raudonoji Kinija paskutiniu metu pradėjo stiprinti karines jėgas Fukien provincijoje palei Formozos salas.

Cabot perspėjo, kad raudonoji Kinija nebandytų jokios invazijos į Formozą. Pasak politinių informuotojų, Quemoy ir Matsu salos Kinijos pajūryje, nebuvusios specialiai prisimintos posėdyje.

Cabot davęs užtikrinimą, kad Jungtinės Amerikos Valstybės nepridėjo pirštų prie kinų nacionalistų pranešimų, jog dabar laikas atgauti žemyną.

Jungtinių Amerikos Valstybių ambasadorius Varšuvoje pa laiko diplomatinius ryšius su raudonosios Kinijos ambasadorium, žinoma, progai pasitaikius.

— **Dr. Sobel,** kuris buvo nuteistas kalėjiman dėl šnipinėjimo Sovietų Sąjungos naudai, dingęs iš New Yorko, kai teismas atmetė jo prašymą peržiūrėti bylą. Sobel, gal būt, pabėgo į Kubą.

— **Prezidentas Kennedy** šį savaitgalį vyksta į Meksiką valstybinio vizito.

KALENDORIUS

Birželio 28 d.: šv. Marcelė, šv. Irenėjus, Tautgaila, Gailė.

Birželio 29 d.: Švč. Jėzaus Širdies šventė, šv. Petras ir Povilas, Giedrimė.

Birželio 30 d.: šv. Emilija, Tautgintas, Uogelė.

ORAS

Oro biuras praneša: Chicagoje ir jos apylinkėje šiandien — apie 90 laipsnių; rytoj — šilta.

Saulė teka 5:18, leidžias 8:29.

Iš premjero rankos išėmė kulką

BAGDADAS, Irakas. — Du irakiečiai gydytojai išėmė iš premjero Kassimo rankos kulką, kuri buvo patekusi 1959 metais pasikėsinimo metu prieš jo gyvybę. Laikraštis "Alahd Aljadeed" pranešė, jog praėjusį ketvirtadienį buvusi padaryta operacija. Premjeras grįžo prie darbo sekančią dieną.

Portugalijos pagalba Angolai

LISABONA, Portugalija. — Portugalijos finansų ministerija patvirtino nutarimą paskolinti Angolai $37,500,000 išvystyti ten darbus. Tai užvakar pranešė vyriausybės pareigūnas.

Trumpai iš visur

— **Penkiolika asmenų nusken do Turkijos potvyniuose.** Vakarinėje Turkijoje potvyniuose nuskendo penkiolika asmenų. Potvyniai šiom dienom kilo dėl smarkaus lietaus.

— **Italija nagrinės kapitono šnipinėjimo bylą.** Armijos atsargos kapitono Luigi Spada, apkaltinto šnipinėjimu Albanijos naudai, byla bus nagrinėjama sekančio mėnesio pradžioje.

— **JAV Žemės ūkio departamentas** teigia, kad 1962 metais bus parduota 2 bilijonai svarų pieno, daugiau nei 1961 m.

— **Žvejų laivas** su keturiais pabėgėliais iš komunistų valdomos Kinijos užvakar atplaukė į Macao, bet du kiti buvo sugauti komunistų žvalgybinio laivo.

Už maldą — Didėjant visuomenėje nepasitenkinimui dėl Aukščiausiojo JAV teismo sprendimo, senatorius J. Glenn Beall (R., Md.) pranešė, jog jis pasiūlys konstitucinį priedą, legalizuojantį maldos kalbėjimą ir Šv. Rašto skaitymą viešose (valdinėse) mokylose. (UPI)

— **Belgų valdomos teritorijos Ruanda ir Urundi** liepos 1 dieną gauna nepriklausomybę kaip dvi atskiros valstybės. Tai nutarė Jungtinės Tautos. Belgų 900 kareivių iš tų teritorijų turės išeiti iki rugpiūčio 1 d.

— **Thailando premjeras** vakar pareiškė, kad jo vyriausybė dar nepripažins naujos Laoso valdžios. Thailandas pasiuntė 500 kareivių prie Malajų pasienio. Ten pagyvėjo komunistų veikla.

Šaltasis karas namie:

MUMS DAUGIAU NEBEREIKIA SPAUDOS...

Nė vienas naujųjų laikų prezidentas neturėjęs tokio spaudos palankumo kaip J. F. Kennedy. Tačiau spaudai tokio palankumo jis nerodąs. Time žurnalo tikinimu, vienas iš New Frontier žmonių dėl spaudos atsiliepęs: "Mums daugiau nebereikia spaudos..." Ar tai tik neapgalvotas žodis, ar jis pagrįstas faktais, kurie rodytų, kad vyriausybė per kitus tarpininkus prieina prie visuomenės ir kitokiais būdais moka veikti jos opiniją?

Populiariausi tarpininkai tarp vyriausybės ir masės būdavo spauda ir parlamentas. Prezidentas Kennedy spaudos konferencijoje pasisakė daug spaudos skaitąs, bet pasitenkinimo iš jos turįs nedaug. Negalėtų dabar pasakyti, kad jam, demokratui, taip lengva bendradarbiauti su Kongresu, taip pat demokratiniu, kaip jam rodės rinkimų kovos metu.

Tai nėra amerikinė išimtis. Prancūzijoje prezidentui de Gaulle spauda ir parlamentas parodė taip pat apsčiai nepalankumo, bet jis kreipėsi tiesiai į mases, kuriose rado didelio pasitikėjimo. Susidarė įspūdis, kad tie tarpininkai tarp masės ir prezidento ne visada yra teisingas masių nuotaikos barometras. Time žurnalo minimas New Frontier atstovas pareiškė, kad spaudą keičia kitas tarpininkas — televizija. Televizija, suprantama, leidžia arčiau prieiti prie masės, netrukdomai išdėstyti jai savo mintis, veikti ją visu pasirodymu, prisistatyti be jokių sutrumpinimų ir komentarų, kurių pasitaiko spaudoje. **Prezidentas Kennedy ir jo štabas tikį įtikinėjimo galia per televiziją. Tikį taip pat tiesioginiu ryšiu su klausytojais mitinguose, susirinkimuose, iškilmėse...**

*

Prezidentas ir jo patarėjai tikį žodžio jėga žmonėm paveikti. Už tat kalbos ruošiamos rūpestingai, tikrinamos. Lyg nuo to, kokiu žodžiu bus pasakyta mintis, priklausys jo įtikinamoji galia.

Tos kalbos nėra vieno asmens išmintis. Pvz. paskutiniu laiku daugiausia dėmesio, teigiamo ir neigiamo, susilaukusi Yale kalba buvo kurta ištiso kolektyvo. Ją rašė Harvardo istorijos profesorius ir dabar prezidento asistentas Arthur Schlesinger Jr., savo pastabas ir duomenis jai teikė kitas Harvardo profesorius ekonomistas Galbraith, prisidėjo dar tautinio saugumo tarybos direktorius Bundy, ūkio patarėjų tarybos pirmininkas Heller. Pagaliau visai medžiagai formą davė Theodore Sorensen, nuolatinis prezidento kalbų rašytojas. Taisęs dar pats prezidentas, iki stodamas viešai jos skaityti...

(Nukelta į 6 psl.)

Iš Ateitininkų gyvenimo

Red. VINCENTAS LIULEVIČIUS, 6540 S. Campbell ave., Chicago 29, Ill. Telef. PR 6-1275

GIEDROS GRETOS GAUSĖJA

Nauji veidai Giedros gretas vėl puošia... Vita Čerškutė, Onutė Eringytė, Donata Karnauskaitė, Nijolė Krištolaitytė, Dana Kriaučeliūnaitė ir Raminta Rudaitytė.

Šiais metais pirmą kartą korporantės kėlė nares visai uždaroje šventėje. Iškilmingoji diena pradėta šv. mišių auka, gyvųjų bei mirusiųjų giedrininkių intencija, atnašaujant kapelionui kun. Pr. Garšvai, kuris pamoksle reikšmingai supynė Švč. Trejybės prasmę su Giedros tikslais, išryškindamas organizuotumo vertybes.

Po mišių, kandidatėms priėmus priesaiką po ateitininkų vėliava, O. Krikščiūnienė (Giedros vėliavos kūma) perrišo spalvas, vyresniųjų giedrininkių atstovė E. Vilimaitė prisegė gėles, o pirmininkė Rita Žukauskaitė įteikė kepuraites. Po ateitininkų himno baigėsi iškilmingoji dalis ir jau sodelyje pasipylė džiaugsmas ir sveikinimai.

Netrukus sodinom garbės svečius ir naująsias nares prie rūtų šakelėmis bei rožėmis papuošto stalo. Sukalbėjus bendrą maldą ir išklausius pirmininkės nuoširdžių sveikinimų, vaišinomės pačių narių pagamintais valgiais. Ilgai gardžiavomės, o ta košė nei kiek nemažėjo... o ta kava tris naktis neleido miegoti... pabudus... sekė kun. Garšvos žodžiai, kuriais jis dar kartą pabrėžė vienybės ir organizuotumo vertę, linkėdamas tokioj jaukioj šeimyniškoj nuotaikoj viena kitai būti ramščiu bei bendromis jėgomis kopti į sąmoningą krikščionišką, lietuvišką gyvenimą.

Pakartojo iškeltų minčių svorį ir O. Krikščiūnienė, pridėdama, kad, matydama tokią gausią puokštę giedrininkių, tiki, jog korporacijos gyvavimo kelias tikrai ilgas, nešantis ateičiai daug šviesių vilčių.

Vyresniųjų giedrininkių vardu E. Vilimaitė skatino gausinti eiles, nešant giedrą pasauliui per korporacijos šūkį.

Dana Kriaučeliūnaitė, kuriai teko prabilti trečiosios laidos vardu, kalbėjo... manau, kad ne vien tik mes, bet ir jūs tą patį pergyvenate šiandieną. Mes jaučiamės pivilegijuotos, tapdamos narėmis, išrinktomis iš gausaus lietuvaičių būrio. Thomas Merton teisingai pasakė "No man is an island" — pavienis žmogus pasimeta gyvenimo srovėje, jis vienas nepajėgia pasaulį ant pečių nešti, tik įsijungus į organizaciją, jo jėga tampa dalis srovės. Mes stengsimės neapvilti — žengti į kalnus, į viršūnes.

Po Giedros "himno" prasidėjo linksmoji dalis. Trečioji laida turėjo progos pasireikšti dainoje "Vai kur buvai", atsakydamos korporantėms su refrenu "Šventėj buvau, bosės mano, šventėj buvau, jūs mano, didžiosios bosienės mano". Negana to, kiekviena perėjo per griežto teisėjo tribuną, įrodydamos, ar vertos Giedros vardo, tada gavo po davanėlę zologijos sodo gyventojų pavidale.

Atsisveikinusios su garbės svečiais — sudėjusios galvas rinkome valdybą: pirmininkavimą perėmė Janina Čikotienė, o kitas pareigas—Giedrė Žumbakienė, Vita Čerškutė ir Raminta Rudaitytė. Visos išrinktos vienbalsiai.

Buvusiai pirmininkei R. Žukauskaitei gili padėka už pereitos kadencijos pirmininkavimą, pašvęstą laiką, aukotą darbą ir meilę, eitoms pareigoms. O naujai pirmininkei — Janinai Čikotienei — ištvermės, kantrybės, ryžto, žengiant su Giedra pirmyn!

Dėkojame garbės svečiams už atsilankymą ir tėvams marijonams už tikrai jaukias patalpas.

Dalia Kučėnienė

OMAHOS ATEITININKŲ ŠVENTĖ

Birželio 17 d. Omahos ateitininkai turėjo savo metinę šventę. Prasidėjo 11 val. pamaldomis Šv. Antano par. bažnyčioje. Šv. mišias atnašavo ir pritaikintą pamokslą pasakė Omahos ateitininkų dvasios vadas kun. J. Tautkus. Moksleiviai, studentai ir sendraugiai organizuotai dalyvavo pamaldose ir visi kartu priėmė Šv. Komuniją.

Penktą val. p.p. Šv. Antano par. salėje įvyko iškilmingas posėdis. Įnešus ateitininkų vėliavą ir atkalbėjus maldą už mirusius ir žuvusius ateitininkus, buvo atliktos įžodžio ceremonijos. Jaunesniųjų ateitininkų įžodį davė: Kristina Jonykaitė, Petras Jonyka ir Vijoleta Kuncaitytė. Moksleivių — Marytė Burzdžiūtė, Marytė Smailytė, Regina Smailytė, Joana Vasiliauskaitė ir Albina Vingelytė. Studentų — Dalia Katiliūtė, Virgilija Mockutė ir Zita Vingelytė. Įžodžio ceremonijas atliko kun. J. Tautkus. Ateitininkų ženklelius prisegė moksleivių ateitininkų centro valdybos pirm. J. Račkauskas, asistuojant Omahos moksleivių kuopos globėjai Vidai Ribokaitei. Svečias iš centro gražiu žodžiu pasveikino įžodininkus.

Po įžodžio ateitininkai su tėveliais ir svečiais susėdo prie vaišių stalo. Čia žodį tarė Omahos ateitininkų dvasios vadas kun. Tautkus. Jis sveikino tą gražų būrį naujųjų ateitininkų ir linkėjo ištvermės ateitininkiškame darbe. Ateitininkų sendraugių pirmininkas J. Jonyla perskaitė Ateitininkų Federacijos vado Simo Sužiedėlio sveikinimo raštą.

Besivaišindami išklausėme meninės dalies, kurią paruošė Dalia Katiliūtė. Čia buvo supinta Maironio eilėraščių ir dainų pynė. Eilėraščius ir dainas išpildė aukščiau minėti įžodininkai. Jiems talkininkavo mūsų vargonininkė Onutė Damaitė. Suktinį pašoko Teresė ir Vitalis Gaideliai.

Omahos ateitininkai dėkoja visiems sveikinusiems šventės proga ir visiems prie šios šventės prisidėjusiems.

Omahos studenčių ateitininkių įžodis. Iš kairės į dešinę: MAS pirmininkas J. Račkauskas, Vida Ribokaitė, Dalia Katiliūtė, Virgilija Mockūtė ir Zita Vingelytė. K. L. Musteikio nuotrauka

TRIKAMPIO STUDIJŲ DIENOS

Nuo neatmenamų laikų ankstyvąją vasarą susitinka Detroito, Clevelando ir Chicagos ateitininkai Trikampio suvažiavimui. Jau keleri metai kaip šie sąskrydžiai vyksta Dainavos stovyklavietėje. Šių metų sąlėkio, įvykusio prieš savaitę — birželio 16 - 17, tema buvo "Kūryba", kuri buvo nagrinėjama A. Liulevičiaus, K. Skrupskelio ir R. Rudžio paskaitose.

Oras sąskrydžio savaitgaliui buvo nepaprastai puikus — buvo progos tinklinį pažaisti, kūną ežerėlio vandenyje pamirkyti ir ilgai ant vejos prieš saulutę pasikaitinti. Į Trikampio studijų dienas atvyko apie šimtas studentų ateitininkų — dalyvių skaičium jos bene buvo pačios gausiausios.

Sekmadienio ryte šv. mišių auką atnašavo SAS dvasios vadas kun. dr. P. Celiešius. Popiečio saulė dar danguj ritinėjosi kai pirmos mašinos riedėjo pro kalnelio koplytėlę ir sukosi į Chicagos pusę. Buvę parsivežė ne tik rausvai liepsnojančius pečius, bet ir šiltą dėkingumą studentų ateitininkų draugovei, kuri studijų dienas ruošė.

P. L.

KNYGOS IR KONCERTAI GRANT PARKE

Jau kelinti metai iš eilės grupė Chicagos studentų ateitininkų vasaros šeštadieniais susirenka Grant Parke diskutuoti skaitytas knygas. Diskusijas visuomet harmoningai baigia Grant Park simfonijos koncertas. Ir šią vasarą vyks knygų diskusijos: šį šeštadienį bus pasitarimas, kuriame bus aptarta knygos apie kurias bus kalbama ir pasiskirstyta pranešimais. Susidomėjusieji kviečiami atsilankyti 6:00 v.v. prie Grant Park koncertų estrados (koncertų aikštė — prieš Chicago Museum of Natural History).

Poilsio savaitgalis

Chicagos ateitininkų sendraugių skyriaus ruošiamas Poilsio savaitgalis įvyks liepos 14-15 d.d. prie Paw-Paw, Mich., ežero (Sigalas Hotel).

Studentai, sendraugiai ir jų draugai mielai laukiami. Registracija jau dabar vedama. Telefonas 925-9062.

Šiuo reikalu daugiau bus šiame skyriuje kitą ketvirtadienį.

Č.S.S.V.

Parengimų kalendorius

Birželio mėn.:

— 24 d. prasidėjo jaunesniųjų moksleivių stovykla Dainavoje. Baigsis liepos 7 d.

— 30 d. baigiasi lauko teniso turnyro dalyvių registracija. Plačiau apie turnyrą buvo šiame skyriuje birželio 21 d.

SABA

Pasaulio žinomiausias radijo aparatas, su AM, FM ir trumpom bangom — pilnai automatinis.

Didelis pasirinkimas įvairiausių radijų, televizijų, phonografų ir oro vėsintuvų.

FRANK'S TV & RADIO, Inc.

3240 So. Halsted St. CA 5-7252

PLANINGAS TAUPYMAS MOKA GERUS DIVIDENDUS!

Laikas užeiti į Mutual Federal Bendrovę, kuri nuo šių metų liepos mėn. 1 dienos numato mokėti

4 1/2 %

PER METUS UŽ VISAS TAUPYMO SĄSKAITAS!

Dividendai išmokami gruodžio 31 ir birželio 30 d.d.

PRADĖK TAUPYTI ŠIANDIEN — SAUGIOJ LIETUVIŠKOJ BENDROVĖJ!

FEDERAL SAVINGS AND LOAN INSURANCE CORPORATION — SAFETY OF YOUR SAVINGS INSURED UP TO $10,000

MUTUAL Federal SAVINGS AND LOAN ASSOCIATION

Chartered and Supervised by the United States Government

2202 W. CERMAK ROAD • CHICAGO 8, ILLINOIS

Phone: VIrginia 7-7747 John J. Kazanauskas, Pres.

AUTOMOBILIAMS VIETA GRETA MŪSŲ ĮSTAIGOS

P. ŠILEIKIS, O. P.
Orthopedas. Protezistas.
Aparatai-Protezai. Med. bandažai. Spec. pagalba kojoms (Arch Supports) ir t.t.
Val. 9-4 ir 6-8. Šeštadieniais 9-1.
ORTHOPEDIJOS TECHNIKOS LAB.
2850 W. 63rd St., Chicago 29, Ill.
Tel. PRospect 6-5084

DR. J. IR K. AGLINSKAI
GYDYTOJAI IR CHIRURGAI
5430 So. Kedzie Ave.
Priima ligonius pagal susitarimą. Dėl valandos skambinti telefonu HEmlock 4-1562 nuo 2 iki 9 v. p. p. kaskied. išskyrus trečiad. ir šeštad.

DR. ANNA BALIUNAS
AKIŲ, AUSŲ, NOSIES IR GERKLĖS LIGOS
PRITAIKO AKINIUS
2858 West 63rd Street
Val.: kasdien 10—12 val. ir 7—9 v. vak. Šeštadieniais 10—1 val. Trečiadien. uždaryta. Kitu laiku susitarus.
Ofiso telefonas PR 8-3229
Rez. telef. WAlbrook 5-5076

Rez. HE 6-1670
DR. K. G. BALUKAS
AKUŠERIJA IR MOTERŲ LIGOS
6449 So. Pulaski Rd. (Craw-ford Med al Building), tel. LU 5-6446
Valandos pagal susitarimą. Jei neatsiliepia, skambinti MI 3-0001.

Ofisas: 3148 West 63rd Street
Tel.: PRospect 8-1717
Rezid.: 3241 West 66th Place
Tel.: REpublic 7-7868
Dr. S. BIEŽIS
CHIRURGAS
Valandos: Kasdien nuo 1 iki 3; treč. uždaryta. Antrad. ir penkt. vakarais nuo 7 iki 8.

DR. VL. BLAŽYS
PLAUČIŲ IR VIDAUS LIGOS
2801 W. 63rd St.
Kampas 63-čios ir California
Val. kasdien nuo 6—8 val. vak. Šešt. 2—4 val. Trečiad. — kitu laiku pagal sutartį
Ofiso telef. 476-4042
Rez. WAlbrook 5-3048

DR. C. K. BOBELIS
Inkstų ir šlapumo takų chirurgija
Tel. 695-0533 Elgin
425 No. Liberty Street.
Route 25, Elgin, Illinois
Valandos pagal susitarimą

Tel. ofiso HE 4-5849. rez. HE 4-2324
DR. PETER T. BRAZIS
GYDYTOJAS IR CHIRURGAS
2434 West 71st Street
Val. Pirm., ketvir., penkt. 1-4 ir 7-9 Antr. 1-6, treč., šešt. pagal sutartį, sekm. uždaryta.

Tel. ofiso HE 4-5758; Res. HI 5-3225
DR. S. ir M. BUDRYS
GYDYTOJAI IR CHIRURGAI
2751 West 51st Street
(Bendra praktika ir Alergija)
Valandos: pirm., antr., ketvirt. 2-9 val.; penkt. 10 v. r. iki 9 v. v.; šeštad. 10 v. r iki 1 p. p. Ligonius priima pagal susitarimą.

DR. J. G. BYLA-BYLAITIS
Nervų-smegenų chirurgija, ligos
2737 WEST 71st STREET
Valandos tik susitarus
Tel. GRovehill 6-3409

Tel. Ofiso 247-1002. Namų PR 8-6960
DR. E. DECKYS
GYDYTOJA IR CHIRURGĖ
Taipgi įvairios nervinės ligos
Valandos pagal susitarimą.
4063 Archer Avenue
(Prie California Ave.)

Rez. GI 8-0873
DR. W. M. EISIN-EISINAS
AKUŠERIJA IR MOTERŲ LIGOS
6132 S. Kedzie Ave. WA 5-2670.
Valandos pagal susitarima. Jei neatsiliepia skambinti MI 3-0001.

Ofiso HE 4-1414. Rezid. RE 7-6867
DR. B. GAIŽIONAS
GYDYTOJAS IR CHIRURGAS
Specialybė akušerija ir moterų ligos
2454 West 71st Street
(71-os ir Campbell Ave. kampas)
Val.: kasdien 1—3 ir 6—8 val. vak. Šeštadieniais 1-4 p. p.
Trečiadieniais uždaryta

DR. A. GARUNAS
GYDYTOJAS IR CHIRURGAS
Vidaus ir vaikų ligos
2737 West 71st Street
VAL.: kasdien nuo 6-8 val. vak., Šeštad. nuo 12:30 iki 2:30 val. p. p. Trečiad. ir kitu laiku tik susitarus.
Tel. ofiso ir rez. WA 5-2017
Ligonius priima pagal susitarimą

Ofiso tel. HE 4-7007.
Namų-rez. tel. PRospect 8-9081
DR. JANINA JAKŠEVIČIUS
(JOKŠA)
GYDYTOJA IR CHIRURGĖ
VAIKŲ LIGOS
2656 West 63 Street
Val.: Pirmad. ir ketv. nuo 3 v. iki 4:30; antr. ir penkt. nuo 4 iki 8; šešt. nuo 1 iki 4 val

Tel. ofiso PO 7-6000, rez. GA 3-7278
DR. A. JENKINS
GYDYTOJAS IR CHIRURGAS
3844 West 63rd Street
Val. kasdien nuo 1—4 p. p. ir 6 iki 8 val. Trečiad. ir šešt. uždaryta.

DRAUGAS
THE LITHUANIAN WORLD-WIDE DAILY
4545 WEST 63rd ST., CHICAGO 29, ILL., Tel. LUdlow 5-9500

Second Class Postage paid at Chicago, Illinois. Published daily, except Sundays, days after Christmas and Easter, by the Lithuanian Catholic Press Society.

Subscription rates: $13.00 per year in Chicago, Cicero and Foreign. $11.00 per year outside of Chicago and in Canada.

Prenumerata:	Metams	½ metų	3 mėn.	1 mėn.
Chicagoj, Cicero ir užsienyje	$13.00	$7.00	$4.00	$1.75
JAV ir Kanadoj	$11.00	$6.00	$3.50	$1.50

• Redakcija straipsnius taiso savo nuožiūra. Nesunaudotų straipsnių nesaugo, juos grąžina tik iš anksto susitarus. Redakcija už skelbimų turini neatsako. Skelbimų kainos prisiunčiamos, gavus prašymus.

• Redakcija dirba kasdien 8:30 — 5:30, šeštadieniais 8:30 — 12:00.

• Administracija dirba kasdien 8:30 — 5:00, šeštadieniais — 8:30 — 12:00.

Telefonas: GRovehill 6-1595
DR. ALDONA JUŠKA
AKIŲ LIGŲ SPECIALISTĖ
PRITAIKO AKINIUS
2422 West Marquette Road
Valandos: 9—12 ir 7—9 v. v. pagal susitarimą, išskyrus trečiadienius, uždaryta.

Ofiso ir buto tel. OLympic 2-1381
DR. F. V. KAUNAS
GYDYTOJAS IR CHIRURGAS
1407 So. 49th Court, Cicero
Kasdien 10-12 ir 4-7. Treč. ir šeštad. tik 10-12.

DR. VL. KAUPAS
VIDAUS LIGOS
(Spec. plaučių ir širdies)
756 West 35th Street
(Kamp. 35-ta ir Halsted)
Valandos vak. 6-9. Šeštad. 10-2 p. p. Treč. susitarus.
Ofiso tel. BI 7-0400
Dienos metu tel. CA 5-5010

Tel. REliance 5-1811
DR. WALTER J. KIRSTUK
(Lietuvis gydytojas)
GYDYTOJAS IR CHIRURGAS
3925 West 59th Street
Val.: Pirmad., antra., ketvirtad ir penktad. nuo 1—4 p. p., 6:30-8:30 val. vak. Šeštad. 1—4 val., trečiad. uždaryta.

Tel. ofiso ir buto OLympic 2-4159
DR. P. KISIELIUS
GYDYTOJAS IR CHIRURGAS
4938 W. 15th Street, Cicero
Kasdien 1—3 val. ir 6—8 val. vak., išskyrus trečiadienius. Šeštadieniais 12 iki 4 popiet

Ofiso telef. LAfayette 3-3210, jei neatsiliepia, šaukti KEdzie 3-2868
DR. EMILY V. KRUKAS
GYDYTOJA IR CHIRURGĖ
4146 So. Archer Avenue
Val.: Kasdien popiet nuo 12—3 val. vak., pirm., antr., ketvir. 6—9 val. Trečiadieniais tik susitarus.

DR. IRENA KURAS
GYDYTOJA IR CHIRURGĖ
KŪDIKIŲ IR VAIKŲ LIGŲ SPECIALISTĖ
MEDICAL BUILDING
7156 South Western Avenue
Pirmad., antrad., ketv. ir penktad. nuo 11 val. iki 1 val. p. p. ir nuo 6 v. — 8 val. vakare. Trečiad. nuo 11 val. ryto — 1 val. p. Šeštad. 11 val. ryto iki 3 val. p. p.
Ofiso tel. RE 7-1168
Res. tel. WAlbroock 5-3765

DR. MARIJA LINAS
AKUŠERIJA IR MOTERŲ LIGOS
2817 West 71st Street
Telefonas HEmlock 6-3545
(OFISO ir REZ.)
VALANDOS PAGAL SUSITARIMĄ

DR. A. MACIŪNO PARTNERIS
DR. E. HOERSTER
CHIRURGAS
2858 West 63rd Street
Tel. PR 8-7773
Val.: pirmad. ir ketv. 5 iki 8 v. v., antrad. ir penkt. 1 iki 4 p. p.

Ofiso HE 4-1818, Rez. PR 6-9801
DR. J. MEŠKAUSKAS
GYDYTOJAS IR CHIRURGAS
Specialybė — vidaus ligos
2454 West 71st Street
(71-os ir Campbell Ave. kampas)
Val.: kasdien 9-11 ryto ir 4-8 v. v. Šeštad.: 9 v. r. — 2 p. p.
Trečiadieniais uždaryta.

DR. JONAS V. MILERIS
NERVŲ IR SMEGENŲ LIGOS
5430 So. Kedzie Avenue
PAGAL SUSITARIMĄ
Telef. HEmlock 4-1562
Skambint 2 iki 9 val. popiet kasdieną, išskyrus trečiadienį.

DR. JULIA MONSTAVIČIUS
GYDYTOJA IR CHIRURGĖ
VIDAUS LIGOS
10748 S. Michigan, Chicago 28, Ill.
Telef. ofiso: PUllman 5-6766
Namų: BEverly 8-3946
Priėm. val.: kasdien 6-9 v. v., šešt. 1-4 v. p. p., trečiadienį — uždaryta.

Tel. ofisų RE 7-8818, VI 2-1484
DR. ALBINA PRUNSKIS
GYDYTOJA IR CHIRURGĖ
Ofisas 2659 W. 59th Street
Val.: Pirm., ketv. 2-4 p. p. ir 6-8 p. p., šešt. 10-12 val.
Ofisas 3259 S. Halsted St.
Val. Antrad. ir penkt. 3-7 val. p. p. Trečiad. uždaryta.

Ofiso telefonas — BIshop 7-2525
DR. AL. RAČKUS
GYDYTOJAS IR CHIRURGAS
4342 Archer Avenue
(Kampas Kedzie ir Archer)
VAL.: kasdien nuo 2 iki 9 val. vak. Treč. ir sekmad. tik susitarus.

DR. ZIGMAS RUDAITIS
Spec. ORTHOPEDINĖS LIGOS
2745 West 69th Street
Priešais Šv. Kryžiaus ligoninę.
Telef. REpublic 7-2290.
Išvyko atostogų, ligonis pradės priiminėti tik liepos 16 dieną.

DR. ANT. RUDOKAS, Opt.
Tikrina akis ir pritaiko akinius, keičia stiklus ir rėmus
4455 S. California Ave., YA 7-7381
VAL.: 10 ryto iki 8 vak., trečiad. uždaryta. Šeštad. 10 v. r. iki 2 p. p.

Rez. tel. PR 9-0563, Rez. PR. 9-6730
Dr. W. Ross Dr. L. Seibutis
Inkstų, puslės ir šlapumo takų chirurgija
Ofisai: 7958 S. Western Ave., tel. GR 6-0091; 392 E. 159th St., Harvey, Ill., tel. EDison 3-4383; 30 N. Michigan Av., Suite 808, tel. CE 6-7764.
Valandos pagal susitarimą

DR. ALDONA ŠIMKUS
AKIŲ LIGOS IR CHIRURGIJA
PRITAIKO AKINIUS
6449 So. Pulaski Rd. Tel. LU 2-5775 arba 15542 S. Cicero, Oak Forest, Ill.
Telef. FU 5-2020.
Valandos pagal susitarimą. Jeigu neatsiliepia skambinti TE 9-1071.

DR. J. J. SIMONAITIS
GYDYTOJAS IR CHIRURGAS
Adresas 4255 W. 63rd Street
Ofiso tel. REliance 5-4410
Rez. tel. GRovehill 6-0617
Valandos: 1-3 p. m. ir 6-8 p. m. Penkt. tik 1—3 p. p. Trečiad. ir šeštad. pagal sutartį.

DR. E. STANAT-STANAITIS
GYDYTOJAS IR CHIRURGAS
Mitybos ir svorio problemos
1951 West Irving Park Road
(Damen Ave. kampas)
Val. pirm., ketv. ir penkt. 7-8 v. p. p. ir pagal apointmentą.
Tel. Ofiso LA 5-2134. Rez. 878-5960

Ofiso telef. CLiffside 4-2896
Rezid. telef. WAlbrook 5-3099
DR. P. STRIMAITIS
GYDYTOJAS IR CHIRURGAS
4644 So. Ashland Avenue
Bendra praktika ir specialiai chirurgija
Valandos kiekvieną dieną 2—4 ir 6—8 val. vak. Trečiadieniais ir sekmadieniais uždaryta, priimama pagal susitarimą. Šeštadieniais nuo 2 v. iki 5 v. v.

DR. VYT. TAURAS
GYDYTOJAS IR CHIRURGAS
BENDRA PRAKTIKA IR MOTERŲ LIGOS
Ofisas ir rez. 2652 W. 59th St.
Tel. PRospect 8-1223 ar PR 6-5577
Ofiso val.: Pirm., antr., treč. ir penkt. nuo 2 iki 4 ir nuo 6 iki 8 v. v. Šešt. 2—4 v. popiet ir kitu laiku — pagal susitarimą.

Tel. ofiso HE 4-2123, rez. GI 8-6195
DR. V. P. TUMASONIS
CHIRURGAS
2454 West 71st Street
ATOSTOGOSE IKI RUGPIŪČIO MĖN. 5 D.

Telefonas — GRovehill 6-2823
DR. A. VALIS-LABOKAS
GYDYTOJAS IR CHIRURGAS
2524 West 69th Street
Specialybė: AKUŠERIJA ir MOTERŲ LIGOS
Valandos: nuo 1-4 ir 6-8 val. vak. Šeštadieniais nuo 1-4 val. popiet. Trečiadieniais uždaryta.

Tel. PRospect 6-9400
DR. ONA VAŠKEVIČIUS
(VAŠKAS)
GYYDYTOJA IR CHIRURGĖ
6248 South Kedzie Avenue
Ofiso val. kasdien: 2-4; 6-8. Šeštad. nuo 2 iki 4. Treč. ir sekm. tik skubiais atvejais ir susitarus.

Tel. ofiso PR 6-6446, rez. HE 4-3150
DR. F. C. WINSKUNAS
GYDYTOJAS IR CHIRURGAS
2420 West Marquette Road
Val. nuo 2 iki 4 v. v. ir 7 iki 8 v. v. Treč. ir šeštad. pagal sutartį.

DR. P. Z. ZALATORIS
GYDYTOJAS IR CHIRURGAS
1821 South Halsted Street
Tel. ofiso CA 6-0257, rez. PR.6-6659
Rez. 6600 So. Artesian Avenue
Val., 11 v. ryto iki 3 v. p.p., 6-7 v.v.

DR. STASYS ŽMUIDZINAS
GYDYTOJAS IR CHIRURGAS
Staigiai susirgus arba susižeidus (Emergency), šaukite telefonu — 434-6967 nuo 2 valandos po pietų ligi 5 valandos ryto kasdien.

Socialinė enciklika

„MATER ET MAGISTRA" LIETUVIŠKAI

Liepos mėnesio pirmomis dienomis išeis iš spaudos lietuviškas vertimas enciklikos "Mater et Magistra". Jos vertimą atlikęs kun. prof. P. Dambrauskas sako, kad tai gyvenimiškiausia enciklika, kokią tik jam kada tekę skaityti. Jos aktualumas, socialinio klausimo sprendimų drąsumas yra atkreipęs viso pasaulio dėmesį ir susilaukęs plataus atgarsio.

Švenčiant metinę sukaktį nuo to ryžtingo socialinio žodžio pasirodymo, Vatikano radijas, o taipgi ir žurnalas "America", paskelbė surinktus faktus apie šios enciklikos atgarsį pasaulyje. Pasirodo, kad ji buvo palankiai sutikta visuose kraštuose, išskyrus komunistinius. Už Geležinės Uždangos tik vienoje Lenkijoje enciklika galėjo būti paskelbta ištisai. Tačiau net tokie nekatalikų kraštai, kaip Indija ir Egiptas, tas popiežiaus Jono XXIII socialines mintis sutiko šiltai.

*

Yra gražių toms mintims prielankumo faktų protestantų tarpe. Vokietijoje atsirado protestantų dvasininkų, kurie viešai siūlė protestantų - katalikų atstovams bendradarbiauti šioje socialinėje srityje. Australijoje, Melbourno mieste, įvykęs anglikonų sinodas priėmė rezoliuciją, plačiai pritariančią enciklikos keliamoms idėjoms. JAV Kristaus Bažnyčių tarybos Ūkinio Gyvenimo departamento atstovai New Yorke savo suvažiavimo metu viso vakaro diskusijas praeitą rudenį buvo paskyrę šiai naujajai enciklikai.

Šio pasisekimo ir susidomėjimo paslaptis glūdi pačiame enciklikos turinyje. Įtakingas Paryžiaus laikraštis "Le Monde" rašė, kad enciklika pabrėžia būtinus dienos reikalus ir sprendžia, kokių veiksmų reikia imtis. Ji taip pat pritaikyta naujosios kartos gyvenimui. Londone leidžiamas "Daily Mail" džiaugiasi enciklikos "universaline vizija analizuojant tarptautinius santykius".

*

Žymus jėzuitas sociologas Benjamin L. Masse, vienas iš žurnalo "America" redaktorių, plačiai laikydamas paskaitas apie šią enciklika ir stebėdamas reakciją apie 6,000 klausytojų, į kuriuos jam teko kalbėti, įsitikino, kad žmonės daugiausia domisi enciklikoje užakcentuotu principu darbininkų dalyvavimo įmonės reikalų tvarkyme, kad įmonė turėtų tikrai žmogiškos bendruomenės pobūdį, kad tas dalyvavimas vadovybėje būtų suderintas su būtinu įmonės produktingumu, sėkmingumu ir su darniu vadovybės vienumu.

Pabrėžiama antra enciklikos savybė — jos suderinimas su šios dienos reikalavimais, aktualumas; tai lyg "etiniai dienraščių naujienų komentarai". Toliau — enciklika pasižymi savo pozityvia ir konstruktyvia prigimtimi. Tai ne tiek praeities kelių kritika, kiek naujo žmonijos socialinio rūmo statyba. Daugiau dėstoma pačios Bažnyčios socialinė doktrina, kaip stengiamasi sumurkdyti tam priešingos sistemos. Dėlto čia net nėra to plataus marksistinio socializmo nagrinėjimo ir pasmerkimo, ko kaikas gal lauktų. Tai jau Šv. Sosto buvo atlikta anksčiau. Pačiais savo pozityviais socialinio klausimo sprendimais enciklika, kaip sako minėtasai sociologas B. Masse, S.J., yra veiksmingiausias antikomunistinis dokumentas. Ji net užakcentuoja naujas sritis, kaip pareigą padėti ūkiškai, ekonomiškai neišsivysčiusiems kraštams.

*

Daugelį mąstančių pasaulio visuomenininkų domina enciklikoje užakcentuojamas žmogaus kilnumas, žmonijos vienybė — kaip Dievo priklausomybėje esančios vienos šeimos, skandalingai nepateisinama nelygybė gyvenimo standarto, augantis žmonių ir tautų tarpusavis priklausomumas pasaulyje, perkeistame didelių socialinių, ekonominių, politikų pasikeitimų. Anot B. Masse, "popiežius pajuto dabarties reikalus ir drąsiai ėmėsi tas problemas spręsti". Enciklika kelia problemas didėjančio visuomenės gyvenimo socializėjimo — naujų pavojų ūkininkams, amatininkams ir smulkiems verslininkams, kuriuos ryja didžiulės įmonės, — mechanizacijos, išstumiančios darbininkus, — gyventojų gausaus padidėjimo. Sprendžiamas klausimas, kaip suderinti siekimą pakelti gyvenimo standartą su krikščioniškais savęs atsižadėjimo ir "pirmiau Dievo karalystės ieškojimo" idealais.

Į visus tuos klausimus duoda atsakymą "aukščiausias krikščionybės mokomasis autoritetas, turįs širdį, sutartinai plakančią su kenčiančios žmonijos viltimis". Šis aktualus, giliai socialines problemas įžvelgiąs dokumentas dabar pasirodo lietuvių kalba ir reikia tikėtis, kad mūsų žmonės parodys juo didelį susidomėjimą.

J. Pr.

Apaštališka konstitucija „Exul Familia"

Pirmojo dešimtmečio sukaktis

PREL. LADAS TULABA
Vyriausios Popiežiškos Emigracijos komisijos narys

I

Daug rūpesčio Bažnyčiai sudarė ir sudaro žmonių kilnojimasis iš krašto į kraštą. Išeiviai, atsidūrę svetimam krašte, nežinodami gerai vietinės kalbos, nepažindami vietinių papročių ir susidurdami su įvairiais naujų gyvenimo sąlygų sunkumais, lengvai gali tapti aukomis Bažnyčiai priešingos propagandos ar apsileisti savo religinėse pareigose. Įvairūs praeities faktai šitai patvirtina. Bažnyčia užtat visada rūpinosi daryti visa, kad išeiviai svetur galėtų turėti dvasinį aptarnavimą jiems suprantama gimtąja kalba, teikiamą galimai savo tautiečių kunigų. Tuo būdu su pasauliečių kilnojimusi atsirado ir kunigų vykimas svetur. Šie stengdavosi savo tautiečius, kur tai buvo įmanoma, suburti į didesnius ar mažesnius tautinius vienetus, kad tuo būdu palengvintų religinį jų aptarnavimą.

Iškilo tautinių parapijų steigimo klausimas. Šv. Sostas noriai ir stipriai šią idėją bei iniciatyvą rėmė. Atsirado tačiau vyskupų, kurie dėl įvairių sumetimų nebuvo palankūs tautinėms parapijoms. Šv. Sostas matydamas, kad daromos kliūtys tautinėms parapijoms nieku būdu nėra pateisinamos ir kad jos aiškiai neša žalą sieloms, tautinių parapijų steigimą ir jų uždarymą išėmė iš vietinių vyskupų galios ir rezervavo sau.

Plačios galimybės tautinėms parapijoms

Didžiausiame imigracijos krašte Jungtinėse Amerikos Valstybėse tautinės parapijos rado plačias galimybes. Lenkai, lietuviai, slovakai, vengrai, italai ir k. sukūrė šimtus savų tautinių parapijų, kurios ir nūdien dar gražiai veikia. Nuo šio Amerika tikrai nenukentėjo; priešingai, tik laimėjo kaip kultūrinėje, taip ypač moralinėje srityse. O Bažnyčia, eidama šiuo keliu, išgelbėjo milijonus įvairių tautybių ateivių sielų. Ir nūdien Amerikos katalikai be jokio kilmės skirtumo yra pavyzdys visiems kitiems.

JAV pavyzdžiu pasekė Kanados vyskupai. Ir šiame plačių galimybių imigracijai krašte susikūrė ir gražiai veikia tautinės parapijos, suteikdamos pačias naturaliausias tikintiesiems sąlygas atlikti savo religines praktikas. Tautinės parapijos, kaip JAV, taip ir Kanadai ne žalą, bet palaimą neša, keldamos piliečių dvasinio ir moralinio gyvenimo lygį.

Sunkesnės sąlygos P. Amerikoje

Pietų Amerikoje, deja, išeiviai rado žymiai sunkesnes sąlygas. Tautinėms išeivių grupėms nebuvo tuojau pasirūpinta duoti savus kunigus. O apie tautines parapijas nebuvo galima nė svajoti dėl itin aštraus nacionalizmo, vyraujančio visose P. Amerikos valstybėse. Tik Šv. Sostui ypatingu būdu spaudžiant, pavyko pasiekti tai, kad daug kur ateiviai gavo savos tautybės kapelionus. Kai kur buvo leista net įsteigti pusiau tautines parapijas, t. y. tokias, kurios drauge buvo ir teritorinės ir tautinės, būtent, vienai ar kitai teritorinei parapijai buvo pavesta, be vietinių, aptarnauti ir apylinkėje gyvenančius sius. Tokias parapijas lietuviai turi Buenos Aires, Rosario, Montevideo ir Sao Paulo. Tuo būdu padėtis gerėja. Bet padaryta žala tikintiesiems dėl stokos religinio aptarnavimo praeityje, bus ilgai jaučiama ne tik išeivių tarpe, bet ir bendrai visoje Bažnyčioje. Juoba, kad Bažnyčios priešai taip lengvai aukų iš savo rankų nepaleidžia.

Kitas didelis imigracijos krastas yra Australija. Ir čia nemaža nacionalistinių nuotaikų. Vietiniai vyskupai jokiu būdu nenori leisti tautinių parapijų. Mat, šiame įmatoma kliūtis greitai ateivių integracijai, kurios neslepiamai yra siekiama. Tačiau Australijos vyskupai daro visa, kad ateiviai turėtų dvasinį aptarnavimą, teikiamą savų tautiečių kunigų. Todėl, bendrai paėmus, padėtis nėra bloga, nors galėtų būti ir geresnė.

(Bus daugiau)

DARBININKŲ IR STUDENTŲ NAMAI

Ekvadoriuš sostinėje Quito atidaromi vadinami Kolpingo namai jauniems darbininkams ir studentams. Juose galės suvienos kurios tautybės tikinčiuo tilpti apie 100 jaunų vyrų.

Ketvirtas amerikietis gavo astronauto sparnus. — Ketvirtas amerikietis turi juos, leitenantui komand. Scottui Carpenteriui priėmus astronauto sparnus Pentagone Washingtone iš Laivyno sekretoriaus Fred Korth. Carpenteris yra antrasis amerikietis, apskridęs aplink žemę. Kiti trys su naujais sparnais yra lt. komand. Alan B. Shepard jr., kapt. Virgil I. Grissom ir lt. pulk. John H. Glenn jr. (UPI)

Reikia gyventi pilnutiniu gyvenimu

Siekti bendro gėrio

POVILAS ŽIČKUS

Pasaulis kiekvieną dieną vis mažėja ir mažėja. Iš vieno kontinento atsirasti kitame yra tik valandų klausimas. O metams bėgant atstumai dar mažės. Tai nereiškia, kad mūsų žemė iš tikrųjų mažėja ar sumažėjo, bet tik tai, kad mūsų susisiekimo priemonės ištobulėjo. Bet šiame "mažėjančiame" žemės rutuly yra daug skirtingų rasių, tautų, valstybių, religijų, politinių doktrinų, papročių ir kitokių susiskirstymų. Vienos iš tų grupių yra didelės, o kitos, palyginant su pirmosiomis, yra tik nykštukai tiek žemės plotu, tiek gyventojų skaičiumi.

Mokslo pažangai kylant ir ekonominei gerovei didėjant, nepaisant naikinančių karų, žmonių prieauglis didėja. Kai kurios valstybės jau yra priėjusios ribą, kad nebegali savęs išmaitinti. Gyvenimas jas verčia ieškoti išeities ir, einant gamtos dėsniais, mažiau užpildytos erdvės. Be to, gamtiškoji prigimtis — veržtis aukštyn ir plėstis — vyksta visoje gamtoje. Medžiai, augalai, žolė ieško daugiau saulės ir prasiveržę aukštyn, užtemdo ir nugali kitus. Nors žmogus turi protą ir laisvą valią, bet dėl rasinių, tautinių, religinių, politinių ir kitokių skirtumų neatsisako savo gamtiškos prigimties ir stengiasi kitą pavergti ir nugalėti.

Negalima mokslo naudoti blogam

Kol žemė buvo "didesnė", kol žmogus buvo daugiau primityvus, kol mokslo pažanga nebėgo tokiais šuoliais pirmyn, tai nebuvo tiek pavojinga. Bet ir tai buvo kariaujama ir bandoma pavergti ir užvaldyti kitus, nors žemėje tuščios vietos buvo labai daug. Dabar žemė baigiama pripildyti, o mokslas žmogų neša minties greičiu. Čia padėtis darosi rimtesnė ir rimtesnė. Juo labiau, kad civilizuotas ir piktas žmogus yra daug pavojingesnis už primityvų.

Reikalinga išeitis ir, atrodo, gana skubi. Tiesa, galima manyti, kad pradžia ta kryptimi jau padaryta. Kai kurios Europos valstybės, pradėjusios nuo vizų panaikinimo, steigdamos bendrąją rinką, gal glaudžiau artės ir prie politinių problemų sprendimo. Šiuo metu gal du didieji realistai šia kryptimi yra Adenaueris ir De Gaulle. Deja, jie abu jau savo amžiumi toli nuėję. Kas bus jų įpėdiniai, kiek jie bus pajėgūs ir kuria kryptimi jie suks, šiandien yra sunku įspėti. Viena yra aišku, kad ne tik pavieniai asmenys, bet tautos ir valstybės turi taip pat ieškoti ir siekti bendros ir išlygintos dirvos, kurioje galėtų tarpti didelis ir mažas, o bendromis ir sujungtomis jėgomis galėtų pasipriešinti piktam. Bet, tuo keliu einant, bendram labui reikia atsisakyti daug nuo ko, kaip suverenumo, suvaržymų, politinių įsitikinimų ir net tam tikros dalies "savęs".

Reikia įgyvendinti krikščionybę

Dabar daug kalbama apie bendrą frontą, apie bendras demokratines idėjas, bendrą politiką ir net bendrą žmogaus ir tautų priešą. Deja, nežiūrint visų gražių žodžių ir kai kurių idėjų, ne tik nenorima nieko atsisakyti, bet dar stengiamasi, jeigu ne politiškai ar kariškai, tai nors ekonomiškai savo valią primesti kitam ir jį išnaudoti. Tokiu keliu einant, toli nebus galima nueiti.

Jeigu vien tik visas krikščioniškas pasaulis pradėtų ne tik galvoti krikščioniškai, bet ir gyventi pagal Kristaus mokslą, kaip gyveno pirmieji krikščionys, būtų naujas atgimimas ir, gal būt, pradžia naujo ir bendro pasaulio. Pasaulyje yra dar daug vietos, kur bendromis pastangomis, bendru mokslu, bendru darbu būtų praplėsti mūsų gyvenami plotai ir surasti nauji ištekliai.

Spaudoje ir gyvenime

"APŽVALGOS" APŽVALGA

Pr. Pauliukonis, pamėgęs mūsų kultūros istorijos temas, "Aidų" Nr. 5 tęsia gana smulkią apžvalgą 1890-1896 m. leistosios "Žemaičių ir Lietuvos Apžvalgos".

Iškeliamas to slapto Prūsuose leisto laikraščio griežtas nusistatymas prieš okupantus rusus. Kai mirė caras Aleksandras III, kurio metu įvyko Kražių skerdynės, "Apžvalga" siūlė nekrologo vieton įdėti straipsnį, išskaičiuojantį visus to caro padarytus lietuviams suvaržymus.

Kai 1893 m. Salake žmonės apkūlė žandarą, atiminėjusį lietuviškas maldaknyges, "Apžvalga" rašė: "Duok Dieve sveikatą ir dar didesnę tame dalyke tvirtybę tiems lietuviškų knygų apgynėjams: kadangi su prakeikta maskolių policija dažnai kitaip ir negalima apseiti" (1894 m. 13 nr.). Ir toliau ragino tokius žandarus už apykaklės paėmus išstumti lauk, o jei to dar nebus gana, galima ir apkulti, jeigu jie nesilaikytų įstatymų ir kratas darytų be liudininkų.

"Apžvalga" net išdrįso įsidėti Prancūzijos lietuvių išeivių protesto raštą rusų valdžiai, kurio kiti Prūsuose leisti laikraščiai neįsidėjo. Čia Prancūzijos lietuviai rašė: "Jeigu nepaliausite kankinti toliau mus tokiais prispaudimais, tai priversite, Maskoliai, mus pasielgti su jumis kaip Airiai su Anglais; pradėsime dinamitą dėti po jūsų rūmais ir cerkvėmis, priversite mus, kad žudytume jūsų gubernatorius, didesnius perdėtinius ir kitus siurbikus..."

"Apžvalga" taipgi buvo nusistačiusi ir prieš Lietuvos lenkintojus, sulenkėjusius bajorus, reikalaudama, kad "bajorai pamestų svetimtaučių įtaką, kad nusipurtytų nuo savęs svetimtaučių dulkes". "Apžvalga" tvirtai dėstė reikalavimus, "kad Lietuvos lenkai prisitaikytų prie mūsų, nes mes esame šeiminiškai, o jie atėjūnai".

Besirūpindama apšvietos skleidimu, "Apžvalga" skatino siuvėjus, batsiuvius skaityti laikraščius ir šviesti kaimą. Kaimo moteris ragino "būti tikromis lietuvėmis ir žemaitėmis, mylėti lietuvių kalbą, papročius, nesigriebti lenkiškos kalbos..., rūpintis vaikų našlaičių ir apsileidusių tėvų vaikų švietimu, ...platinti tarp žmonių knygas ir laikraščius..." (1892 m. 12 nr.)

(Nukelta į 4 psl.)

VYTAUTAS VOLERTAS

UPĖ TEKA VINGIAIS

ROMANAS

2.

Sekantį rytą, vos saulei patekėjus, vieškeliu nusiyrė Vilkas, arklį vienkinkin vežimėlin įsispraudęs. Daug kas nustebo, tokiam darbymetį matydami jį iš namų važiuojant, tad kaimynai neiškentė nepaklausinėję. Gal nelaimė ištikusi, gal kokios pagalbos prireikė?

— Taigi, kad nelaimė, — atsakė senis. — Ona susirgo, už tai važiuoju darbininkų jieškoti.

Ona susirgo! Kaip čia dabar imti ir staiga susirgti? Dar vakar per pievą su Stučka iš Krikštonių parėjo, o širyt jau serga! Kokia būtų liga merginą per naktį staiga pagriebusi? Sunku patikėti...

Taip, sunku patikėti. Kažkas kita bus pasidarę. Už tai ne vienas suko galvą, spėliodamas ir įvairiausias galimybes svarstydamas, o apie pusryčius jau visi žinojo, kad Vilko Ona sveika kaip ridikas, tik iš pykčio užsirakino klėtyje ir į laukus nei negalvojo eiti.

Sužinojo ir daugiau, — kas vakar nutiko, kai Vilkas atsiskyrė nuo vyrų ir pasileido namo: alksnynėlyjeje jis pastojo Onai ir Stučkos Pranui kelią, grūmojo lazda, koliojo ir, griebęs dukterį už rankos, nusivedė namo. O namuose pragaras naujai įsiliepsnojo, nes merginai tėvo barniai buvo iki kaulų įsisunkę. Nors seniui namiškiai niekad nedrįso priešintis, tą vakarą Ona paleido gerklę ir išpylė, kas tik širdį slėgė.

— Jūs viską darote, — rėkė ji, — Jūs! Kaimo merginos ištekėjusios, tik aš viena senmerge likau! Per gerą tėvą vaikai negali žmonėse pasirodyti, kad gėdos nepadarytų! Užtenka jau šito pragaro, užtenka!

Ji trenkė durimis, nulėkė klėtin ir užsirakino. O kai ryte tėvas beldė langan ir darban ragino, nesikeldama ig lovos, atsakė:

— Patys dirbkite! Man Jūsų ūkio nereikia.

Vilkas pyko, gražiai kalbino, bet ta gulėjo lovoje ir nejudėjo. Laukai knibždėjo žmonėmis ir gyvuliais, į daržines siūbavo rugių vežimai, krutėjo kiekvienas gyvas daiktas, tik Ona iš klėties nosies neiškišo visą dieną.

Jasaičiai rugius baigė vežti dar prieš saulės laidą. Visa šeima, tik Juliją namuose palikę, dirbo didžiausiu įnirtimu, užmiršo pietus ir išsisėmė, už tai net paskutinio vežimo neiškrovė, tik įstūmė klojiman, paleido arklius ir nuskubėjo atsikvėpti. Tomo pečiai, per dieną kepę saulėje, šiaudų ir akuotų nubraižyti, degė ir peršėjo. Šiek tiek užkandęs ir atsipūtęs, leidosi prie Nemuno, kad išsipraustų ir atsivėdintų.

Išlindęs per sodą, Tomas pamatė ir Stučkos Praną, kūdros pakraščiu traukiantį. Vyrai, paežyje susitikę, žingsniavo Šilelio link ir šnekučiavosi, prisimindami vaikystę, nors Pranas buvo keliais metais vyresnis. Aukštas ir stambus, šiek tiek linkterėjęs, Stučka kvatojo visa gerkle ir kiek raustelėjo bei susigėdo, Jasaičiui užsiminus anas Velykas, kai su Rudžio Sigitu Tomo neleido į vakaruškas, dar vaiku jį laikydami. Bet greitai įsitikino, kad Jasaitis tik šypsosi iš to įvykio, todėl nusijuokė tokiu storu balsu, kad net miškas skambėjo, nes kaip tik buvo įžengę Šilelin ir ėjo siauru keleliu, išpintu storomis pušų šaknimis.

— Kas tuo laiku atrodė nepaprastai svarbu, šiandien net prisiminti neverta, — kalbėjo Tomas. — Laikas subrandina žmogų, pakeičia galvojimą ir gyvenimo aplinką.

— Pats, matai esi laimingesnis, — atsakė surimtėjęs Pranas. — Gavai mokslą, tad ir sąlygos pasikeitė. O man kitaip yra. Mažas karves ganiau, ūgterėjęs išėjau arti, broliams paaugus siūti išmokau, bet kaip vargau, taip ir vargstu.

— Ir ūkiuose gyvenimas pagerėjęs, — ramino Tomas.

— Niekas neginčija, kad pagerėjęs. Bet aš ūkio neturiu. Tėvas mirė, dar vos paaugliu esant, ir vaikų aprūpint nesuspėjo. Esam šešiese, ir visi tik ant to vieno žemės gabalo. Gi jaunesnių brolių nenoriu skriausti.

Ir Pranas ėmė pasakoti visas savo bėdas. Įsismaginęs nenuslėpė ir Vilkų Onos.

— Turėčiau tiek pinigų, kad užtektų nors keliems hektarams nusipirkti, imčiau ją, senio nežiūrėjęs, ir gyventume abu. O dabar nėra kur padėti. Eidamas per žmones siūti, jos kartu nesitempsiu, gi Vilkas į savo namus manęs neįsileis.

— Ar negali iš siuvimo kiek susitaupyti? — klausė Jasaitis.

— Žinoma, pragyveni, ir dar keli centai nubyra. Bet tik centai! Kaimas kaimu lieka: visko pilna, aruodai gėrybių nesutalpina, bet pinigų čia daug nėra. Kad taip miestan ičėjus! Pavargčiau porą metų, o tada gal galėčiau pradėti gyventi.

— Ne ką ir ten siuvėjai susikrauna.

— Gal ir ne ką, bet vis daugiau, kaip iš kaimo į kaimą einant. Čia tokių, kaip aš, netrūksta, tai ir darbo visiems neužtenka. Jei tik kokį pažįstamą turėčiau, keliaučiau kad ir rytoj. Jokio žmogaus nežinant, kažkaip nedrąsu. Gatvėj mašinos nepasistatysi.

— Va, — prabilo Tomas, — prie manęs gyvena pora siuvėjų. Rodosi, darbo turi iki kaklo. Gal ir patį priimtų. Abu broliai, vyrai geri, mieli ir ramūs. Galėčiau juos pakalbinti.

— Kad būtumei toks malonus! — pradžiugino Stučka. — Atsilyginčiau, kiek pajėgčiau. Ne miestas mane traukia, o tik gyventi norisi.

Šilelis ėmė retėti, ir kelias išsinėrė iš miško. Pakalnėje blizgėjo Nemuno vanduo, kuriame otsispindėjo būrys karvių, atvarytų atsigerti prieš leidžiantis į namus.

Jau temo, kai vyrai, atsigaivinę srovėje, pasuko atgal. Miške buvo tylu ir mieguista, tik Pranas storu balsu dėstė savo planus, net ir namo grįžus nenorėdamas nuo Tomo atsiskirti.

(Bus daugiau)

LIETUVIŲ KRIKŠČ. DEMOKRATŲ SĄJUNGOS KONFERENCIJA

Š. m. birželio 16-17 d. Clevelande, Ohio, įvyko LKDS konferencija. Konferencijos posėdį atidarė sąjungos pirm. dr. K. Šidlauskas 11 val. r. Jis priminė, kad LKDS yra politinė organizacija, kad susirinkome spręsti politinių klausimų ir tais klausimais pasisakyti. Konferencija sušaukta po 2 metų ir su liūdesiu prisimintina, kad iš gyvųjų tarpo jau yra pasitraukę vienminčiai: prof. dr. K. Pakštas, J. Bičiūnas, A. Pauliukonis, inž. Vaitekūnas, prof. dr. Ad. Šapoka. Jų vietas turi užpildyti jaunoji karta ir tęsti darbą. Jis pakvietė kan. V. Zakarauską atkalbėti maldą.

Į konferencijos prezidiumą išrinkti: dr. Vl. Vilimas, adv. V. Užupis, P. Kliorys; sekretor.: inž. B. Brizgys, dr. A. Rugienė ir P. Žilinskas. Mandatų ir nominacijų kom.: P. Spetyla, J. Staniškis ir A. Viliušis. Rezoliucijų kom.: P. Stravinskas, A. Repšys ir dr. V. Šimaitis.

Veiklos pranešimai

Sąjungos veiklos apyskaitinį pranešimą davė pirm. dr. Šidlauskas. Jis priminė, kad Amerikos prezidentu išrinkus Kennedy, buvo dėta daug vilčių ir pavergtųjų tautų išlaisvinimui, bet po nepasisekusios Kubos invazijos daugeliui ūpą numušė. Tolimesnė politikos eiga kelia daug rūpesčių. Ir lietuvių visuomeniniam gyvenime pastaruoju laiku, ypač spaudoje, buvo sukelta daug erzelio. Kvietė visus aktualiaisiais klausimais pasisakyti ir išnešti rezoliucijas.

Į konferenciją atsilankė Jugoslavijos krik. dem. pirm. dr. Miha Krek, kuris taip pat yra Vidurio Europos Krikščionių Demokratų sąjungos vicepirmininkas ir slovėnų laikraščio Clevelande vienas iš redaktorių. Jį pristatė prezidiumo pirm. dr. Vilimas ir pakvietė tarti žodį. Svečias išsireiškė, kad yra atvykęs pasveikinti nelaimės draugų ir nuoširdžiai linki ištverti bei sulaukti Lietuvai laisvės ir nepriklausomybės atgavimo. O tai įmanoma tik dirbant ir aukojantis.

Politiniai pranešimai

Nuo 4 val. buvo išklausyti 2 pranešimai: Lietuvių politinis susiorganizavimas — LKDS vicepirmininko St. Rauckino ir Laisvės gretų bei sovietų galios — Vliko pirm. dr. A. Trimako.

Pirmasis pasisakė, kad kalbėsiąs savo vardu. Jis pabrėžė, kad kova dėl laisvės nėra pramoga. LB-nės vaidmuo įvairiose veiklos srityse yra didelis. Vliko autoritetas dėl pasitraukusių grupių nėra atgavęs turėtojo autoriteto, o jo veikla didelė ir atsakinga. ALT-as yra užsikonservavęs senose formose ir pastaruoju metu tarp LB ir ALTo yra kilę daug ginčų. Tenka laukti, kad išsiaiškinus viskas susireguliuos.

Diskusijose dalyvavo: Lušys, P. Stravinskas, A. Kasulaitis, St. Alšėnas, P. Petraitis, Idzelis. Pirmininko kviečiamas LB-nės Tarybos prezidiumo pirm. St. Barzdukas davė platesnius paaiškinimus ir pridūrė, kad prelegento mintys atitinkančios jo mintims.

Dr. A. Trimakas savo pranešime pabrėžė: Lietuvoje varoma rusifikacija. Tai pastebima iš didesnio rusų gabenimo į Lietuvą, o iš Lietuvos buk jaunimo savanoriais išsiuntimo darbams į kom. Rusiją. Tuščios viltys į Sovietų sprogimą iš vidaus. Slaptoji komunistų veikla svetur labai išplėsta ir jų naudai veikia, o vakariečiai, juo dos rankos spaudžiami, neišnaudoja progų, bet padaro ėjimų jų naudai. Todėl viltys blankios. Tačiau mes turime išnaudoti visas galimybes ir kiekviena proga kelti Lietuvos išlaisvinimo klausimą.

Konferencijos pobūvis

Konferencijoje dalyvavo 42 atstovai ir per 150 svečių.

Šeštadienio vakare 8 val. Šv. Jurgio liet. parapijos salėje įvyko vaišės atstovams, svečiams ir kitų grupių bei organizacijų atstovams. Vaišes parengė Clevelando LKDS moterys. Pobūvį atidarė Konferencijos Organizacinio komiteto pirm. P. Balčiūnas, pasveikindamas atsilankiusius, ir pakvietė kan. V. Zakarauską sukalbėti maldą. Pobūvin atsilankė klebonas kun. B. Ivanauskas ir kun. P. Dzegoraitis. Pobūvio vadovu buvo Pr. Razgaitis.

Vedėjas priminė, kad šiandieną kartu minime ir Lietuvos dainių Maironį, o rytoj minėsime tragiškuosius birželio įvykius. Pakvietė T. Stasaitę atlikti programos dalį. Ji perskaitė — Maironio Oi, neverk, matušėle.

Pasivaišinus prasidėjo sveikinimai ir kalbos: LB-nės Tarybos prez. pirm. St. Barzdukas, kun. B. Ivanauskas, dr. K. Šidlauskas — LKDS centro komiteto pirmininkas, Vliko pirm. dr. A. Trimakas, Alto Clevelando sk. pirm. K. Žiedonis, LB 1-sios apyl. pirm. F. Eidimtas, K. Karpius, P. Stravinskas, Vl. Čyvas ir kt. Nuotaika buvo pakili.

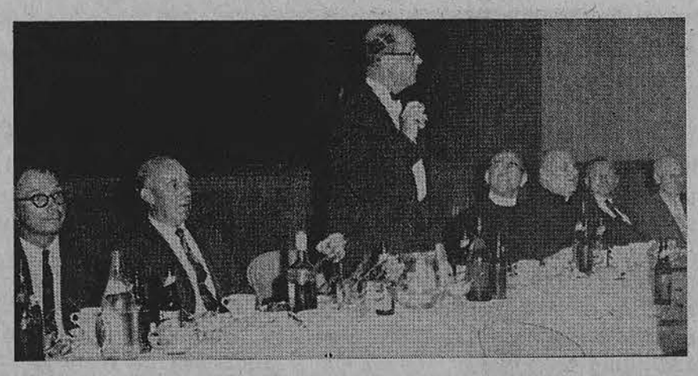

Liet. Krikšč. Dem. s-gos konferencijos pobūvio metu kalba VLIKo pirm. dr. A. Trimakas. Prie vaišių stalo iš k. į d.: St. Barzdukas, dr. Vl. Vilimas, dr. A. Trimakas, kan. V. Zakarauskas, kun. P. Dzegoraitis, dr. K. Šidlauskas ir P. Balčiūnas.

Nuotr. V. Pliodzinsko

Vliko pirm. dr. A. Trimakas jo 60 metų amžiaus sukakties proga buvo pasveikintas ir sugiedota Ilgiausių Metų. Pobūvis baigtas Lietuvos himnu.

LKDS konferencija tęsėsi ir sekmadienį. 10:30 val. Šv. Jurgio liet. parapijos bažnyčioje buvo atnašaujamos šv. mišios už nukankintus ir ištremtuosius į Sibirą lietuvius. Pamaldose dalyvavo ir konferencijos atstovai. 1 val. konferencijos prezidiumo atstovai nuvyko į Clevelando Kultūrinius Darželius ir prie Maironio paminklo padėjo vainiką. Konferencija praėjo labai sklandžiai ir darbingai.

Į naują LKDS-os centro valdybą išrinkti: dr. K. Šidlauskas, A. Repšys, S. Rauckinas, kan. V. Zakarauskas, P. Spetyla, P. Povilaitis, J. Paškus, J. Končius, A. Kasulaitis ir Pr. Vainauskas. Revizijos komisijon: H. Idzelis, J. Staniškis ir P. Kliorys. Garbės teisman: P. Minkūnas, St. Dzikas ir A. Gražiūnas.

L. Žvirkalnis

MŪSŲ KOLONIJOSE

New Haven, Conn.

Paminėta trėmimai į Sibirą

Birželio 17 d. New Haveno lietuviai iškilmingai paminėjo Sibiro tremtinius. 10 val. lietuvių Šv. Kazimiero parapijos bažnyčioje įvyko pamaldos už žuvusius ir gyvus Sibiro tremtinius. Šv. mišias atnašavo kun. J. Rikteraitis, o klebonas kun. Matutis pasakė tai dienai pritaikintą pamokslą. Pamaldose organizuotai dalyvavo skautai su vėliavomis ir vainikais.

Tuojau po pamaldų visi susirinko bažnyčios sodelyje, prie pernai pastatyto paminklinio lietuviško kryžiaus. Parapijos choras sugiedojo Amerikos ir Lietuvos himnus. Kalbas pasakė lietuviškai — L. B. apylinkės pirm. A. Gruzdys, o angliškai — klebonas J. Matutis, nušviesdami iškilmių reikšmę. Miniai giedant Marija, Marija pagerbti žuvusieji padedant kryžiaus papėdėje gėlių vainikus.

2 val. p. p. minėjimas buvo tęsiamas toliau parapijos salėje. Čia klebonas J. Matutis anglų kalba plačiai nušvietė komunistų tikslus ir jų vartojamus metodus vis naujus kraštus užgrobiant. Pagrindinis kalbėtojas V. Bražėnas iš Stamfordo vaizdžiai nupasakojo komunistų gudrybes ir jų taktiką braunantis į visas mūsų gyvenimo sritis, kaip ekonomines, kultūrines, sporto ir net tikybines organizacijas. Kvietė visus budėti ir pagyvinti antikomunistinę veiklą.

Po kalbų buvo pademonstruotas antikomunistinis filmas. Minėjimo dalyviai pasirašė laiškus senatoriams ir kongresmanams, prašant juos remti visas įneštas į kongresą ir senatą antikomunistines rezoliucijas. Laiškų parengimu ir parašų rinkimu rūpinosi vietos Alto skyrius.

Šventę paminėjo ir didžiausias New Haveno dienraštis New Haven Register įsidėdamas platoką straipsnį apie Lietuvos kančias ir trėmimus į Sibirą, taip pat L. B. apylinkės pirm. A. Gruzdžio fotografiją.

Š.

SU 7 VAIKAIS Į MISIJAS

Bob ir Jane McKenzie, jauna pora su septyniais vaikais 2-10 metų amžiaus, iš Doverio, Ohio išvyko pradėti savo tarnybą misijose. Iš pradžių jie išvyko į Cuernavaca, Meksikoje, kur vadinamieji popiežiaus savanoriai Pietų Amerikai išeina keturių mėnesių paruošimą. Šeima pardavė savo namus bei turėtą gyventojų perkėlimo verslą ir pasiryžę visą laiką darbuotis misijose.

MISIJONIERIUS RUOŠIA TAIKOS KORPUSO NARIUS

Portorikos katalikų universitetas suorganizavo kursą paruošti taikos korpuso narius, vykstančius į Peru valstybę. Jų yra 27. Su paskaitomis pakvies tas Maryknoll misijų draugijos narys kun. James S. Stefaniak, 12 metų darbavęsis Peru valstybėje.

Spaudoje ir gyvenime

(Atkelta iš 3 psl.)

"Apžvalga" puoselėjo laisvės mintį. A. Jakštas savo eilėraščiuose linkėjo "išvysti laisvės aušrą", laikraštis skelbė šūkį "Lietuva dėl lietuvių", kaip Vokietija dėl vokiečių, Rusija dėl rusų.

"Apžvalga" buvo katalikų leidžiamas laikraštis, ir neteisingai kai kieno prasitariama, būk caro laikais dvasiškija nesipriešino caristiniams okupantams. Kaip primena Pr. Pauliukonis, pats prof. V. Biržiška tvirtina, jog maskoliai "Apžvalgos" skaitytojus ir pratintojus labiau persekiodavo negu kairesnius "Varpo" ir "Ūkininko" šalininkus. "Apžvalga" ir platesnes mases pasiekdavo, buvo daugiau skaitoma: jos spausdino 2000 egz., gi "Varpo" — 500, ir apie pusė pasilikdavę neišplatinta. 1895 metus baigdamas "Varpas" prisipažino turįs tik 313 skaitytojų. Prof. Vacl. Biržiškos žiniomis "Apžvalgos" išplatintų egzempliorių skaičius buvęs dvigubai didesnis negu "Varpo" ir "Ūkininko" drauge.

Šiaulių s-gos įkūrėjas Vl. Putvis prisipažįsta, kad pirmas jį pasiekusis lietuvių laikraštis buvo "Apžvalga". Jis rašo: "Mano rankos drebėjo iš džiaugsmo, palietus užburtą brangenybę, tik deja: nemokėjau suprasti nei vieno posakio. Pradėjau mokytis "žemaitiškai" ir gabentis daugiau Tilžės raštų".

"Apžvalga" ėjo reguliariai dukart per mėnesį, kai kiti to meto laikraščiai buvo mėnesiniai ir rodydavosi su pavėlavimu.

J. Daugl.

VESTUVIŲ NUOTRAUKOS IR AUKŠTOS RŪŠIES FOTOGRAFIJOS MŪSŲ SPECIALYBĖ.
PRECIN PHOTO STUDIO
(Incorporated)
EDVARDAS ULIS, sav.

ATOSTOGAUKITE IR PAILSĖKITE RAMIOJE IR JAUKIOJE VASARVIETĖJE
"V E N T A", Union Pier, Michigan

Čia rasite gaivinančias Michigan ežero bangas, puikų smėlį, jaukią namų nuotaiką ir visus patogumus. Lengvai pasiekiama ne tik automobiliu, bet ir South Shore linijos traukiniais, sujungtais su autobusų linija. Traukiniai išeina beveik kiekvieną valandą.

Užsisakykite vietas iš anksto telefonu arba atsilankydami asmeniškai: Pranas Odinas, 6632 So. Mozart Street, Chicago 29, Ill. Tel. REpublic 7-9723 po 3 val. po pietų ir Union Pier long distance tel. LAKESIDE 8510 galite šaukti bet kuriuo laiku.

Kur praleisti atostogas?
Pennsylvanijos Pocono kalnai
Tik čia galėsite pamatyti visą gamtos grožį, rasti ramybę ir gerą poilsį, kuris po sunkaus visų metų darbo, kiekvienam yra labai reikalingas.
ECHO VALLEY LODGE. Tai vieta, kurioje Jūs su ar be šeimos, lietuviškoje vasarvietėje praleisite laiką, kuris ilgai pasiliks Jūsų maloniuose prisiminimuose; kartu suteiks Jums poilsį, ramybę ir lietuvišką aplinkumą.
ECHO VALLEY LODGE Jūs rasite be poilsio, puikų restoraną, erdvius atskirus ir patogius kambarius su visais patogumais ar tai viengungiui ar su šeima, puikia teniso-krepšinio aikštele, gerą lietuvišką maistą ir malonų patarnavimą.
ECHO VALLEY LODGE be viso kito poilsio ir žaidimų, Jūsų patogumui ir patarnavimui yra puiki, didelio tipo maudyklė (swimming pool) su nuosavu mažu ežeriuku ir 20 akrų puikaus miško.
Priimami užsakymai taipgi vestuvių puotoms, iškyloms, organizacijoms ar pavieniems grupėms.
ECHO VALLEY LODGE atidaroma nuo liepos 4 dienos ir veiks visus ištisus metus.
Lietuviai savininkai **Julius ir Elena Garmai** visus maloniai kviečia atvykti. Iš anksto kreiptis.
ECHO VALLEY LODGE
ECHO LAKE, PENNA.
Tel.: Stroudsburg 424-1920

AL—TONY DECORATING
Ilgametė patirtis dažyme—dekoravime. Pigu. Sąžininga.
A. DIKINIS. GA 5-5867.
A. BURBATT: 3-885653.

10%, 20%, 30% pigiau mokėsite už apdraudą nuo ugnies ir automobilio pas
FRANK ZAPOLIS
3208½ West 95th Street
Chicago 42, Illinois
GA. 4-8654 ir GR. 6-4339.

DAINA ELECTRONICS
Sav. inž. A. Semėnas
TV - RADIJAI - JUOST. REKORDERIAI
STEREO FONOGRAFAI - PLOKŠTELĖS
ANTENOS - BATERIJOS - LEMPUTĖS
EL. VIRT. PRIETAISAI - LAIKRODŽIAI
Viskam žemiausios kainos ir garantija
3321 S. Halsted St. - CLIFFSIDE 4-5665

VALYMAS
KILIMAI, APMUŠTI BALDAI valomi. Sienos valomos ir dažomos — J. Rudis
Tel. CLiffside 4-1050

K. BUTKUS
Aluminijaus išdirbiniai namų pagerinimui
PRospect 8-2781

SOPHIE BARCUS RADIO ŠEIMOS PROGRAMOS
Kasdien nuo pirmadienio iki penktadienio 10 iki 11 val. ryto. Šeštadieniais ir sekmadieniais nuo 8 iki 9:30 val ryto. Vakaruškos pirmad 7 val. vak.
VISOS PROGRAMOS IŠ WOPA
1490 kil. AM ir 1027 mg. FM
Tel. HEmlock 4-2413
7159 So. Maplewood Ave., Chicago 29, Ill.

MOVING
Apdraustas perkraustymas iš įvairių atstumų
A. VILIMAS
3415 S. Lituanica Ave.
Tel. FRontier 6-1882

SKELBKITĖS "DRAUGE"

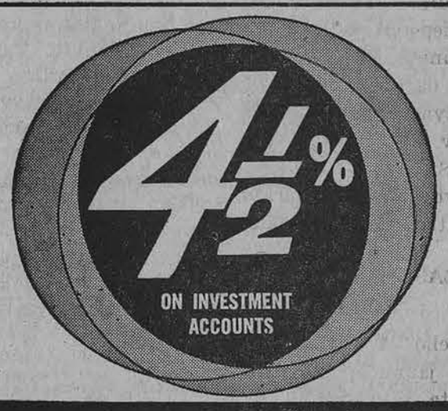

8-PIECE GLASSWARE SET
FREE

Šiuos 8 puikius 10 uncijų Libbey stiklus padovanosime Jums, jei atidarysite $200 ar didesnę sąskaitą arba tiek pat pridėsite prie jau turimos. Viena dovana pagal sąskaitą — dovanų nesiųsime — pasiūlymas galioja nuo birželio 25 ir baigiasi liepos 14 d.

District Savings
3430 South Halsted Street
Chicago 8, Illinois
Assets over $21,000,000.00
ESTABLISHED 1897
ALBERT J. AUKERS, PRESIDENT

KAM PERMOKĖTI ir būti nepatenkintu, kad galima įsigyti puikų mažai vartotą betkokios firmos nuo 1956–1961 metų modelių garantuotą automobilį? Duodame 6-ių mėn. garantiją.

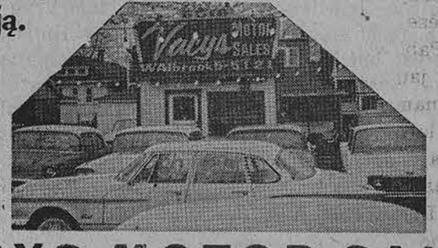

VACYS MOTOR SALES
6516 S. Western Avenue, Chicago 36, Ill.
Telef. WAlbrook 5-5121

GERAS BIZNIS PAS BALZEKĄ

DU LAIMINGIAUSI VYRAI CHICAGOJE
Stanley Balzekas, Sr. ir Stanley Balzekas, Jr.

Mes esam kupini džiaugsmo, dėl nepaprastos reakcijos ir palankumo, parodyto mūsų naujiems automobiliams. Tokiu būdu, dar kartą mes siūlom puikų automobilių pasirinkimą kainomis, kurios yra jums prieinamos. Ateikit greitai ir įsitikinkit, kaip mes išlaikėm puikią 45-ių metų biznio reputaciją Chicagoj. Nėra reikalo keliauti mylias ieškant geriausio pasirinkimo ir patarnavimo — BALZEKAS yra didžiausias Chrysler, Imperial, Plymouth, Valiant, Studebaker ir Lark pardavėjas Chicagoje.

1962 VALIANT $1695	New 1962 CHRYSLER $2964
1962 PLYMOUTH $1795	1962 IMPERIAL $4195

BALZEKAS MOTORS
4030 Archer Avenue. Telef. VI 7-1515

KVIEČIAME APLANKYTI MŪSŲ NAUJAS PATALPAS

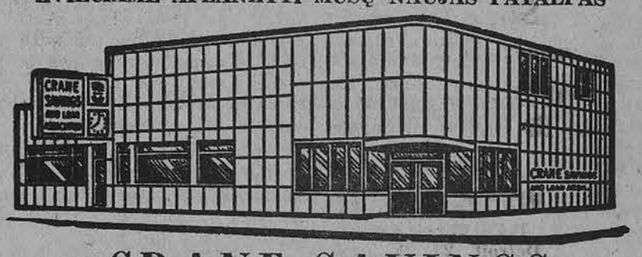

CRANE SAVINGS
AND LOAN ASSOCIATION
B. R. PIETKIEWICZ, Prez.
2555 West 47th St. Tel. LAfayette 3-1083
PLENTY OF FREE PARKING
4½%
Naujas aukštas dividendas numatomas mokėti ant investavimo sąskaitų nuo vasario mėn. 1 d., 1962 m.
PINIGAI ĮNEŠTI IKI 15 D. PELNO NUOŠIMČIUS NUO 1 D.
Dividendai mokami sausio ir liepos mėn. 1 r.
VALANDOS: PIRM. ir KETV. ..... 9 v. r. iki 8 p. p.
ANTRAD. ir PENKT. ..... 9 v. r. iki 5 p. p.
ŠEŠTAD. .... 9 v. r. iki 12 v. d. Trečiad. uždaryta.

SUKAKTIS

Kun. Viktoras Kriščiūnevičius, Šv. Antano parapijos vikaras, liepos 3 d. švenčia 13 metų kunigystės sukaktį. Taip pat sukanka 10 metų, kaip jis darbuojasi Šv. Petro lietuvių parapijoje. Mirus kun. V. Misevičiui, Šv. Petro parapijos klebonui, ši parapija buvo pavesta administruoti Šv. Antano parapijos klebonui kun. W. Stanevičiui. Tokiu būdu kun. Viktoras Kriščiūnevičius tapo Šv. Antano parapijos vikaras, bet gyvena ir dirba Šv. Petro parapijoje. Liepos 1 d. kun. Viktoro Kriščiūnevičiaus kunigystės ir 10 m. darbo Detroite sukaktis bus ažymėta šv. mišiomis 10.30 val. Šv. Petro bažnyčioje. Šiuo metu Šv. Petro bažnyčioje yra padaryta naujų patvarkymų, viduje atrodo daug jaukiau.

PRASIDĖJO JAUNIMO STOVYKLA

Birželio 24 d. Dainavoje prasidėjo jaunučių stovyklavimas. Šį kartą jų susirinko virš 140. Pasirodo, kad kiekvienais metais stovykloje jaunimas daugėja. Teks stovyklą praplėsti iki 150 vietų. Stovyklą administruoja Nekalto Prasidėjimo seselės, kurios jau yra įsikūrusios tik ką pastatytame joms skirtame pastate.

TREČIOJI GEGUŽINĖ

Jau praėjo dvi gegužinės. Trečiąją ruošia Amerikos Lietuvių Balso radijo klubas. Yra parinkta labai graži vieta prie Chemung ežero, kur svečiai galės pasimaudyti. Pasiekiama važiuojant Gr. River gatve ir toliau US 16 keliu, pravažiavus Brighton miesteli už 6 mylių bus pastatyta stambi rodyklė. Pernai klubo gegužinėje šioje vietoje dalyvavo per 300 žmonių. Gegužinės tikslas gauti pelno "Lithuanian Voice" radijo valandėlės išlaikymui. Šiemet bus dovanų paskirstymas. Šiame darbe talkininkauja jūrų skautai.

TRUMPAI

— Birželio 23 d. iš Šv. Antano bažnyčios Holy Sepulchre kapinėse buvo palaidotas Pranas Pabiržis, 56 m. amžiaus, kuris jau ilgą laiką buvo ligos kankinamas. Laidotuvėse dalyvavo labai daug žmonių. Paliko žmona, duktė Rita ir sūnus Pranas.

— Liepos 21 d. 10 val. Šv. Antano bažnyčioje įvyks Irenos Šulcaitės ir Vitolio Budrio sutuoktuvės.

— Liepos 22 d. įvyks metinė jaunimo stovyklos šventė į kurią iš Brooklyno, N. Y. atvyks ta kun. Lionginas Jankus ir 84 metų senutė Eugenija Baltrūnienė šiai stovyklai paaukojusi 10,000 dolerių.

— Birželio 17 d. Tarptautiniame institute įvykusį trėmimų minėjimą plačiai aprašė Detroito News. Pacitavo visų trijų tautybių atstovų kalbų ištraukas, tačiau visai nepaminėjo vieno kongresmano atsilankymo ir jo kalbos.

— Detroito Lietuvių tautinių šokių grupė "Šilainė" birželio 23 d. buvo išvykusi į Wellandą, Kanadoje dalyvauti Joninių šventės programoje.

S. G-kas

SUSIRINKIMAS LIETUVIŲ NAMŲ REIKALU

Liepos 1 d. 12:15 val. perkamų namų patalpose, 3009 Tillman, šaukiamas susirinkimas. Atsiųstame tuo reikalu Draugui rašte tarp kitko rašoma: "Pasitarus su kaikuriais visuomenės veikėjais, buvo parašytas šis reikalavimas: "Detroito Lietuvių Namų Draugijos Direktorių tarybai reikalavimas. 1962 m. sausio 7 d. Detroito Lietuvių Namų draugijos steigiamajame susirinkime buvo nutarta pirkti Detroite Tillman gatvėje pažymėtus 3009 nr. namus, bet nenustatytos pirkimo sąlygos. Tame pačiame susirinkime Dariaus-Girėno klubo pirmininkas J. Atkočaitis tvirtino ir spaudoje buvo skelbiama, kad visas baro pelnas eis namų išlaikymui, o š. m. balandžio 8 d. Dariaus-Girėno klubo visuotinis narių susirinkimas nubalsavo, kad baro pelną skirstys minimo klubo visuotinis narių susirinkimas. Sužinota, kad Detroito Lietuvių Namų draugijos taryba artimiausioje ateityje yra nutarusi užpirkti minėtus namus ir tuoj pradėti remontą, pastatydama pinigų skolintojus prieš įvykusį faktą ir nusižengdama š. m. kovo 11 d. priimtų D. L. N. Draugijos įstatų VII sk. 5 str. nuostatams. Todėl mes, žemiau pasirašę pasirėmę išdėstytais motyvais, D. L. N. Draugijos įstatų IV sk. 2 str. ir VII sk. 5 str., reikalaujame: 1) Sušaukti Detroito Lietuvių Namų draugijos narių visuotinį susirinkimą: 1) susirinkimo pradėjimas, 2) prezidiumo rinkimai, 3) pereitų susirinkimų protokolų svarstymas ir tvirtinimas, 4) baro patalpų perkėlimo ir remonto sąmatos tvirtinimas, 5) namo patalpų remonto sąmatos tvirtinimas, 6) baro patalpų nuomos nustatymas, 7) namų pirkimo sąlygų nustatymas, 8) piniginių fondų susivienijimas, 9) draugijos direktorių tarybos —valdybos pasitikėjimo patikrinimas, 10) klausimai ir sumany mai. 2) Nepadaryti jokių namų užpirkimo akto ir nepradėti jokių remontų darbų be visuotinio Detroito Lietuvių Namų Draugijos narių susirinkimo patvirtintos sąmatos. Šį reikalavimą pasirašė 35 asmenys. Reikalavimas įteiktas birželio 3 d. Tą pačią dieną, susirinkę posėdžio, D. L. N. D. direktorių tarybos nariai nutarė mane iš pirmininko pareigų atleisti, nors įstatai jiems tokios galios nesuteikia.

Šiame susirinkime turėtų dalyvauti visi nariai, nes narys, nedalyvaudamas susirinkime, neša atsakomybę ir už kito nario įnašus.

Patiekta dienotvarkė turėtų būti apsvarstyta šaltai. Neatsargus nutarimas gali virsti lietuvių namų laidotuvių paminklu ilgiems laikams!

K. Jurgutis

Red. pastaba. Dienraščiui buvo atsiųstas pranešimas Lietuvių namų reikalu, kuris dėl to, kad yra lokalinio pobūdžio ir dėl nepaprasto ilgumo negalėjo būti išspausdintas. Suinteresuotieji pranešimą galės išgirsti susirinkime.

Šv. Antano parapijos mokyklos Detroite geriausiai baigę 8 sk. lietuviukai su mokyklos vedėja sesele M. Kristina ir parapijos klebonu kun. W. J. Stanevičium. Nuotraukoje (iš k. į d.) Peter Prsavage, Ramutė Misiūnaitė, seselė M. Kristina, par. kleb. kun. J. Stanevičius, Mindaugas Kutkus ir Mary Anne Boris. Nuotr. A. Misiūno

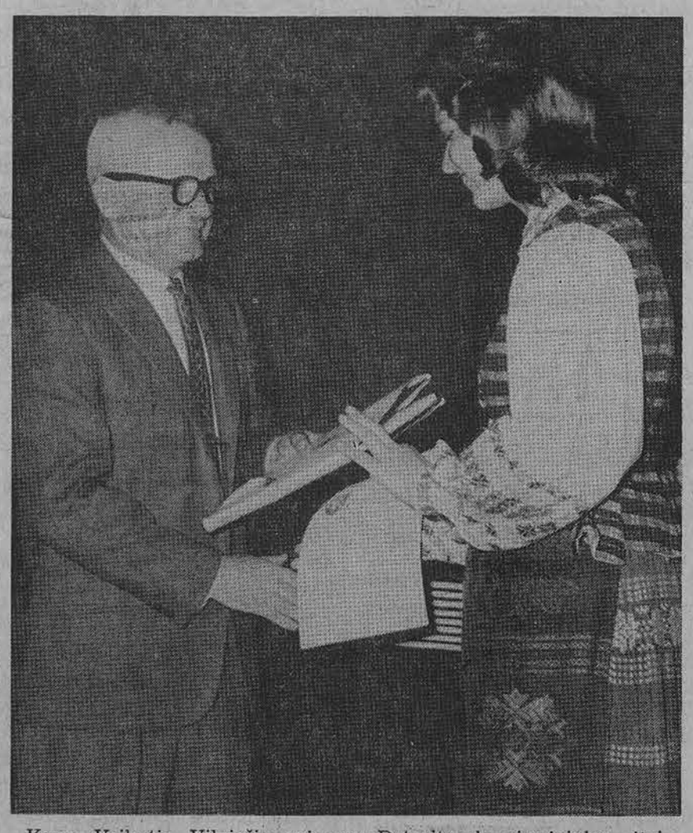

Kazys Veikutis, Vilniečių sąjungos Detroito sk. pirmininkas, įteikia albumą lituanistinės mokyklos mokinei Aldonai Čiunkaitei.

PLAUKIMO KURSAI DAINAVOJE

Kiekvieną sekmadienį nuo 4 iki 5 val. p. p. jaunimo stovykloje vyks plaukimo kursai. Juos ves Juozas Kazlauskas, Raudonojo Kryžiaus gyvybės saugumo ir plaukimo (Life Saving and Swimming) instruktorius. Kursams užsirašoma svetainėje, kursą gerai išėjusiems bus duodami Raudonojo Kryžiaus pažymėjimai.

Kaip nemokantieji, taip lygiai mokantieji plaukti yra skatinami kursuose dalyvauti, nes bus aiškinami pagrindiniai dėsniai, kaip laikytis vandenyje. Šie kursai yra veltui.

Norintieji pasiruošti maudyklės sargo (Life guard) pareigoms, turėtų tiesioginiai tartis su kursų vadovu J. Kazlausku. Susidarius grupei ir tokie kursai būtų suorganizuoti.

Darbininkų vaikai Romoje

Paskutinį gegužės mėn. sekmadienį, į centrinę Marijos bažnyčią Romoj (Santa Maria Maggiore) buvo susirinkę daug tūkstančių vaikų. Tai Romoje ir priemiesčiuose esančių dirbtuvių bei įmonių darbininkų vaikai. Darbininkų vaikų pasiaukojimas Dievo Motinai praveda mas čia kasmet. Jį organizuoja taip vadinamieji "darbo kapelionai", kurie rūpinasi apaštalavimu darbininkų tarpe. Miesto savivaldybė davė kelias dešimtis didžiulių autobusų vaikams atvežti.

CICERO, ILL.

Mykolas Jakubauskas

Švento Antano Draugija, Cicero, Illinois, rengia metinį pikniką liepos 1-mą dieną Schults Grove, ant Cermak Road ir Des Plaines Avenue. Ponas Povilas Putrimas ir Juozas Gribauskas, valdytojai St. Anthony Savings & Loan Association, pagamins skanius valgius ir pavaišins visus atsilankiusius svečius, draugus, biznierius ir pažįstamus. Tėvas Bikulčius ir Jonas Povilaika su savo giminėm prižadėjo atvykti. Jonas Budrikas ir "Charlie" Kareckas, draugystės nariai ir Cicero biznieriai, žada atvažiuoti ir paremti šį pikniką. Taipgi, tikimės, kad Andriuliai iš Michigan valstybės atvažiuos su skaniais sūriais.

Pirmininkas Mykolas Jakubauskas kviečia visus narius, biznierius, draugus ir bičiulius apsilankyti ir pamatyti visokių įvairumų; ir garantuoja visiems "good time."

DETROIT, MICH. SKELBIMAI

DETROITO BIZNIERIAI IR PROFESIONALAI

VINCAS KIRŠINAS
11420 Steel Avenue
Detroit 27, Michigan
Tel. WE 4-6165
GENERAL CONTRACTOR

Atlieka įvairius statybos pataisymo ir pertaisymo darbus — stalininkystės, cemento, murijimo, elektros, plumbingo, dažymo ir dekoravimo. Atskirų kambarių bei butų įrengimą pastogėse ir sklepuose.

LITHUANIAN MELODIES

RADIO VALANDA GIRDIMA kiekvieną šeštadienį 5:00—5:30 p. p. iš Detroito stoties WJLB — 1400 kilo.

Direktorius Ralph J. Valatka
15756 Lesure Avenue
Detroit 27, Mich.
Tel. BRoadway 3-2224

VALYMAS
KILIMAI, APMUŠTI BALDAI valomi. Sienos valomos ir dažomos — J. Rudis
Tel. CLiffside 4-1050

TELEVIZIJAS
paprastas ir spalvotas nebrangiai taisau. Už patarnav. vietoje $3.00, už dirbtuvės darbą—$10.00 ir dalys. Pigios paveikslinės lempos.
J. MIGLINAS
2549 W. 69th St. II a. PR 6-1063

TERRA
Porcelanas, kristalas, stalo sidabras, brangenybės, etc.
3237 W. 63rd St., Chicago 29, Ill.
Tel. 434-4660

ANTANAS TVERAS
DIPL. LAIKRODININKAS
Gerųjų firmų laikrodžiai, brangenybės. religiniai dalykai (devocionalai), prekės dovanoms.
2646 W. 69th St. RE 7-1941

LEO'S TEXACO SERVICE
PILNAI UŽBAIGTI MECHANIŠKI DARBAI
Prityrusių tepimas ir aliejaus pakeitimas
4951 S. California Ave. (kamp. 50 St.) Chicago 32, Ill.
Leonas Franckus, sav. Tel. GR 6-9555

4½%
Dovanos Nemokamai Taupytojams
on investment accounts
DIVIDENDAI MOKAMI UŽ VISAS SĄSKAITAS KIEKVIENĄ KETVIRTĮ —
Kovo 31 — Birželio 30 — Rugsėjo 30 — Gruodžio 31

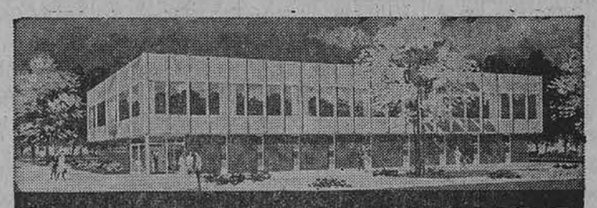

ST. ANTHONY SAVINGS
1447 South 49th Court, Cicero 50, Illinois
PHONES: City — 242-4395; Suburbs — 656-6330
Joseph F. Gribauskas — Executive Secretary
HOURS: Monday, 9-8; Tuesday, Thursday, and Friday, 9-5; Saturday, 9 to 1; Wednesday closed.
FEDERAL SAVINGS AND LOAN INSURANCE CORPORATION — SAFETY OF YOUR SAVINGS — INSURED UP TO $10,000

5%
ANT BONUS SĄSKAITŲ
ir
APDRAUSTA
Didesnis uždarbis už santaupas, paremtas 48 metų patyrimu ir JAV valdžios agentūros apdrauda.
MIDLAND SAVINGS
4040 Archer Ave. • Chicago 32

SKIP'S SELF SERVICE
Liquor Store
5515 SO. DAMEN AVE. ALL PHONES WA 5-8202
JUNE — BIRŽELIO 28, 29, 30 D. D.

BISQUIT THREE STAR COGNAC	Fifth	$4.98
DUJARDIN GERMAN BRANDY V. S. O. P.	Fifth	$4.98
NAPOLEON BRAND OF FRENCH BRANDY	Fifth	$2.98
GRAIN ALCOHOL 190 PROOF U. S. P.	Fifth	$4.89
LEJON VERMOUTH DRY OR SWEET	Quart	$1.19
LORD BALTIMORE DISTILLED LONDON DRY GIN	Quart	$2.98
NIKOLOFF 80 PROOF VODKA	Quart	$2.98
CANADA HOUSE CANADIAN WHISKEY	Fifth	$3.59
Lang's 8 Yr. Old Imported Scotch Whisky	Fifth	$4.49
JESSE MOORE 6 YEAR OLD STRAIGHT BOURBON WHISKEY	Fifth	$2.59

VALANDOS:
Pirmad. nuo 12 iki 8 popiet
Antrad nuo 9 iki 4 popiet
Trečiad. uždaryta visą dieną
Ketvirtad. nuo 9 iki 8 popiet
Penktad. nuo 9 iki 8 popiet
Šeštad. nuo 9 iki 12:30 p. p.

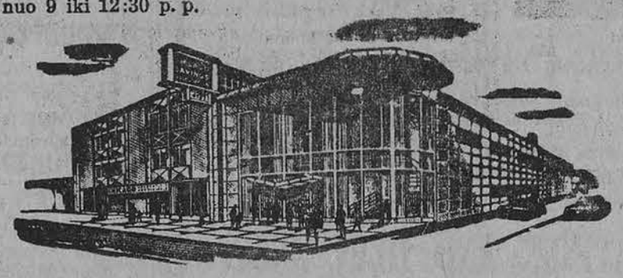

Chicagos Savings bendrovės naujai padidinta įstaiga su dviem kiemais automobiliams užima 290 pėdų plotį. Tai viena įdomiausioji ir mūsų klijentų patogumui puikiausiai įrengta įstaiga Chicagoje. Aukšti dividendai, apdraustas saugumas, skubus ir malonus patarnavimas.

Taupykite ir skolinkite pinigus Amerikos Lietuvių Sostinėje — Marquette Parko apylinkės centre.

Current Dividend up to 4¼%

CHICAGO SAVINGS & LOAN ASSOCIATION
6245 South Western Avenue. Chicago 36, Illinois GRovehill 6-7575

Mums daugiau nebereikia spaudos...

(Atkelta iš 1 psl.)

Buvęs Kennedy konkurentas rinkimuose R. Nixonas dabar prikišo, kad Kennedy skelbia ne savo mintis, kitų surašytas, kolektyvo. Priekaištas gal sumažina asmens rolę, bet padidina pačios kalbos, jos minčių svorį, nes rodo, kad **čia yra ne vienas asmuo, bet kolektyvas, kuris veikia sutartinai ta pačia linkme. O kolektyvo jėga yra didesnė nei vieno, nors ir labai kvalifikuoto asmens.**

*

Theodore Sorensen darbo kalbos yra aukšto lygio — pakilaus tono, žaidžia retoriniais kontrastais, paradoksais, sentencijom, neaiškios prasmės, bet įspūdingais žodžiais, kurie masėje gali turėti "magiškos" reikšmės. Pvz. ana Yale kalba paskelbė karą "mitam". Esą didysis "tiesos priešas" yra ne melas, bet "mitas", kuriame slėpiasi persenusios pažiūros, prietarai, kurie neatitinka realybę ir trukdo gyvenimo pažangą. Ir prezidentas minėjo tokius "mitus" ūkiniame gyvenime: esąs mitas, kad federalinės skolos artina infliaciją; esąs mitas, kad vyriausybės aparatas perkrautas; esąs mitas, kad biznio žmonės neturi pasitikėjimo vyriausybei ir dėl to biržoje svyravimai ar kiti ūkiniai trūkumai...

Pavadinimas "mitu" turėjo ne dalyką išaiškinti, bet kad tai, kas juo vadinama, yra prietaras, pasenęs dalykas, kurį reikia atmesti be jokio įrodymo. Tai tos pat rūšies žodinis ginklas kaip pavadinimas "liaudies priešu", "fašistu",, "reakcionierium", "ekstremistu" ir panašiais etiketiniais vardais.

*

Etiketėm paversti žodžiai turi užkrečiamos galios ir patiem jų autoriam. New Frontier žmonėm galėjo būti pagundos "mitais" laikyti ir kitus ekonominius bei politinius nusistatymus. New Frontier termino autorius Valstybės departamento planavimo šefas Rostowas ligšiolinius Amerikos nusistatymus dėl komunizmo, dėl Kinijos ir kt. užsienių politikos klausimų bus palaikęs "mitais", ėmė juos griauti ir kurti naujos politikos viziją.

Kova prieš "mitologiją" susilaukė reakcijos tų, kurie nepasiduoda paslaptingai skamban.o žodžio "magijai" ir kurie kritiškai žvelgia, kas po tuo skambėjimu konkrečiai slėpias. Su tokiu atsargiu kritišku žvilgsniu sutiko Kennedy "mitologiją" Time žurnalas, kuris priminė, kad mitus kūrė ir juos paskui griovė pats Kennedy. Esą jis buvo sukūręs legendą rinkimų metu apie "raketų stoką", kuri gręsia Amerikos saugumui. Esą, jis tą legendą po rinkimų ir sugriovęs, sakydamas paskui, kad "stokos" nesą. O dėl Rostowo sukurto užsienių politikos "mito", pagal kurį reikia tik Amerikai būti maloningai su Sovietų Sąjunga, tai dings visi Sovietų įtarinėjimai laisvajam pasauliui ir suklestės taika, — dėl šio mito atsiliepė senato mažumos lyderis Dirksenas, imdamasis iniciatyvos, kad Rostowas Kongrese aiškintųsi, kokiais žvalgybos konkrečiais daviniais jis paremia savo "mitą".

Su įdomumu seki tą "virtuvę", kurioje gaminamą medžiaga viešajai opinijai, kiek tai nuo trupom prasiveržia spaudoje; seki akciją pro ir contra. Ir atrodo, kad tas kolektyvas, kuris nori diktuoti vyriausybei ir opinijai, turi savo liniją aiškią, ją vykdo vis intensyviau. Nors tam tikros kliutys to kolektyvo tempą lėtina, pristabdo, bet jis iniciatyvos nepaleidžia. **J. B.**

Twistas — puritaniškas šokis

Vieno anglų istoriko ir diplomato nuomone, dabar modernus tvisto šokis esąs tikrai puritoniškas, nes jo partneriai ne liečia vienas antro. Tvistui prie šingas buvo revoliucinis valsas, kuriame šokėjas galėjo apkabinti savo partnerę, net ir nepažįstamą. Įdomu, kad valso šokio iniciatorė buvo Britų garsioji karalienė Viktorija.

Gražiausios kojos šiaurėje

Japonų moteriškų kojinių fabrikantas apkeliavo visą pasaulį, tirdamas gražiausios lyties skonį. Jis rado, kad Skandinavijos merginos turi gražiausias kojas.

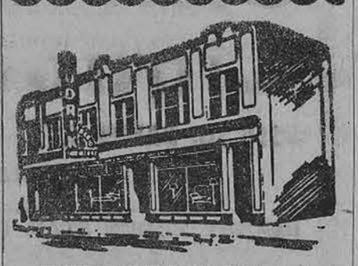

BIRŽELIO MĖN.
PAS BUDRIKĄ
IŠPARDAVIMAS

Pirksite daug pigiau kaip kitur: Baldus, Parlor setus, Miegamojo kambario setus, Televizijas, Refigeratorius, Karpetus, Virtuvės etus, Pečius, Skalbimo mašinas, Matracus, Staliukus, Lempas, Lagaminus.

AUKSINIUS DAIKTUS

Laikrodėlius, Deimantus, Gintarą, Rašomas mašinėles, Lietuviškas plokštėles.

BUDRIK
FURNITURE
3241 So. Halsted St.
Tel. CAlumet 5-7237

Atdara pirmad. ir ketvirtadieniais iki 9 val. vakaro
Sekmadieniais uždaryta

Budriko radio programos sekmad. š stoties WHFC, 1450 kil. nuo 2 iki 2:30 valandos po pietų.

"Dutch Boy" does it...best!

WISE FOLKS CALL IT
"THE 5-year"
HOUSE PAINT

Jūs tikrai su tuo sutiksite, Boy" dažais. Galite matyti, kai dažote savo namus "Dutch kaip lygiai jie tepa, kaip ekonomiškai jie dengia, kaip gražiai atrodo. Tikrai įvertinti "Dutch Boy" dažus galite tik tada, kai po kelių metų jūsų namai vis dar bus gražūs. Taigi nerizikuokite mėgindami pigius dažus — reikalaukite "Dutch Boy" dažų savo namams.

YERKES HARDWARE
6832 S. Western
CHICAGO 29, ILL.
PR 6-1300

VOSYLIUS FOOD MART
2433 W. 69th St., Tel. PR 6-2113

Gamina ir parduoda lietuviškas rūkytas dešras, skilandžius, įvairią rūkytą ir šviežią mėsą. Liet. sūriai, saldainiai, medus, delikat., grocery prekės.

4½% 5%
current dividend on investment bonus

4½% DIVIDENDA MOKAM UŽ VISAS TAUPYMO SĄ-TAS.

4 metų investment bonus sąskaitom mokam 4½% dividendą kas pusmetį ir ekstra ½% per metus išmokam pabaigoj 4 metų.

Už pinigus padėtus iki 10 d. mėnesio, dividendai skaitomi nuo 1 d. to mėnesio.

INDĖLIAI APDRAUSTI IKI $10,000.

BRIGHTON SAVINGS AND LOAN ASS'N
4071 ARCHER AVENUE, CHICAGO 32, ILLINOIS

LAIŠKAI "DRAUGUI"

Kodėl nutylima tiesa?

Birž. 18 d. "Drauge", skyriuje "Socialinis Draudimas ir Darbas", kurį tvarko P. Šulas ir J. Šoliūnas, klausimų ir atsakymų dalyje į klausimą apie medicinos pagalbos teikimą senesnio amžiaus asmenims pagal King-Anderson įstatymo projektą atsakoma taip (cituoju): "a) iki 90 dienų apmokamas ligoninės patarnavimas; b) iki 180 dienų teikiamas senelių prieglaudose aprūpinimas, kai pacientas išleidžiamas iš ligoninės; c) iki 240 namų vizitų per metus; d) diagnostikos ligoninėse apmokėjimas."

Taip, aukščiau minėti patarnavimai įstatymo numatomi. Bet prie to reikia pridėti kelis labai svarbius punktus, kuriuos agitatoriai už įstatymo priėmimą vengia minėti arba visai nutyli. Neminint tų punktų įstatymas atrodo labai gražių spalvų, kai tikrovėje to nėra.

Prie atsakymo dalies **a** reikia pridėti: pirmuosius ligi 90 dol. už ligoninės patarnavimą pacientas moka pats, geriau sakant atskaitoma iš jo čekio. Gydytojui ir chirurgui už rūpinimąsi ligoniu ligoninėje pacientas turės mokėti pats, nes įstatymas nenumato gydytojui jokio atlyginimo. Prie **c** reikia pridėti: leidžiamus 240 namų vizitų galės daryti tik gailestingoji seselė (nurse), nes jos vizitai apmokami, ne gydytojo. Punktas **d** reikia papildyti taip pat: pirmuosius 20 dolerių už diagnostikos darbus ligonis turės apmokėti pats, o kas daugiau, tai bus padengiama įstatymo numatytais keliais.

Kodėl dalis tiesos pasakoma, o kita dalis nutylima? Atrodo, įstatymo projektą norima padaryti daug patrauklesniu, negu jis paruoštas. — **Dr. J. Kriaučiūnas.**

CLASSIFIED AND HELP WANTED ADS

REAL ESTATE

MARQUETTE PARKO CENTRE

Mūrinis. 2 butai ir biznis. Alyva radijatoriais šildymas. 2 auto. garažas. $12,000.

Gera proga. — Didelis pajamų namas. 2 butai — 7 ir 3 kamb., 2 kabinetinės virtuvės. Naujas alyva šild. Apsauga nuo potvynio. Alum. langai. Garažas. $16,700.

6 kamb. mūras. Labai modernūs įrengimai, karpetai. Medžio iškaltas rūsys. Naujas gazu šildymas. $20,600.

Didelė rezidencija. 9 kamb. 50 p. lotas. Moderni virtuvė ir vidaus sutvarkymas. Alyva šild. Garažas. $24,500.

Gage Parke. 3 butai — 6 kamb. ir 2 po 3 kamb. Prašo $26,000.

Arti Jaunimo Centro. 5 butų mūras. Naujas alyva šild. Apie $6,000 nuomos. $32,200.

Arti 63-čios ir Kedzie. 6 kamb. bungalow. Gazu šild. Karpetai. Garažas. $17,450.

8 kamb. bungalow. 1½ vonios. Gazu šildymas. Garažas. Arti parko. $17,800.

Tik $15,700 už 6 kamb. namą. Naujas alyva šildymas. Alumin. langai.

Arti mūsų. Beveik naujas 4 kamb. mūras. Aukštas stogas. Alumin. langai. Gelež. tvora. Sausas rūsys. Garažas. $19,800.

Kaip iš granito mūro rezidencija ant 43 p. loto. Žavus 7 kamb., 4 dideli mieg. Karpetai, keramikos vonios, čerpių stogas. Dienos kaina.

Namas kaip pasakoj 6 kamb. mūr. namas. Apie 40 p. lotas. 2½ vonios, įrengtas rūsys, virtuvė, karpetai, garažas. $26,000.

Biznio mūras prieš parką. 2 modernūs butai. Maisto prekyba apie $50,000 metinės pajamos. Garažas. Už $38,800.

Naujas mūras. 2 modernūs butai po 5 kamb. Arti mūsų. Atskiri šildymai. Objektas $39,500.

Štai 1½ aukšto mūras. 6 metų. 2 butai — 5 ir 4 kamb. Atskiri gazu šildymai. Alumin. langai. Garažas. $32,000.

Pigiau nerasite, čia pat 4 butų mūras. Naujas alyva šildymas, ir stogas ir alumin. langai. Garažas. $43,000.

Gage Parke. 2 butų mūras. 3 auto. mūr. garažas. Radijatoriais — gazu šild. $20,900.

Naujas 5½ kamb. mūras. Alumin. langai. Geležinė tvora. Gražus lotas. $19,800.

Prieš parką liuksus įrengtas 5½ kamb., 7 metų, mūras. 1½ vonios. Alum. langai. Garažas. $22,200.

Pajamų mūras. 2 butai — 4 ir 2 kamb. Alyva šild. Gage Parke. — $15,900.

Naši parduoda pigiai. 1½ aukšto mūrą su garažu. Apsauga nuo potvynio. 5 ir 3 kamb. butai. $28,400.

Brighton Parke. 4 butai po 5 kamb. Apie $3,200 nuomos. Atskir. šildymai. Kaina $24,000.

Medinis — apkaltas. 3 butai ir biznio patalpa. Apie $4,000 nuomos. Ir šiandien vertas daugiau $16,000.

Kitur. 3-jų aukštų mūras. 5 butai po 4 kamb. Atskiri šildymai. Pelningas namas už $15,300.

K. VALDIS REAL ESTATE
2815 W. 71st St. Tel. RE 7-7200 arba RE 7-8534

IŠNUOMOJAMA — FOR RENT

Išnuom. 6 kamb. apšild. butas. 2-me aukšte. Cicero, 1602 S. 51st Avenue.

Išnuom. mieg. kamb., su baldais. Vyrui ar moteriai.
HEmlock 4-7034.

IŠNUOM. VASARVIETĖ

KAS NORITE RAMIAI praleisti atostogas ar pailsėti savaitgaliais prie gražaus ir žuvingo Lake Como — ežero (Wisconsine) 6675 Larch Rd., Lake Como Beach, 2 mylios nuo Lake Geneva 12 kelių, skambinkite — J. Žemaitis, OLympic 6-0412, po 6 v. v.

22 APART. MŪRAS, prie gražaus parko, modern. butai. $2,404 mėn. pajamų. Kaina tik 6.5 karto pajamos. Pašaukite.

Sav. Išeina pensijon ir parduoda Delavan Wisc. netoli Lake Geneva 33 kamb. hotel su restoranu, taverna ir 6 k. namu naujam sav. Viso 5 namai. Biznis tarp $17-25,000 metams. Kaina $60,000, arba mainys į mūr. namą Brighton Parke.

ŠIMKUS
REAL ESTATE, NOTARY PUBLIC
4259 So. Maplewood Ave.
Telef. CL 4-7450 arba YA 7-2046

CONTRACTORS

Statome gyvenamus namus ir kitokius biznio pastatus
Petrauskas Construction Co.
2523 W. 69th St. PR 8-3792

Perskaite "Draugą", duokite jį kitiems pasiskaityti.

TINKAMAS DIDELEI ŠEIMAI

8 kambarių mūr. bungalow Marquette Pk. Šildymas alyva. Antri langai. Dvigubas garažas. Proga pirkti už $18,000.

1 METŲ 2 BUTŲ MŪR.

Po 5½ kmb. (po tris miegamus). Rūsyje dar 3 atskiri kambariai išnuomuomavimui. Oro vėsinimas. Visi įrengimai iš geriausios medžiagos. 2 šildymo sistemos. Gražiai sutvarkyta aplinka. $48,000.

TIK $17,900.

5 kmb. 13 metų mūr. rezidencija Marquette Pk. Platus sklypas. Gazo šiluma. 2 auto garažas.

4 ir 2 kamb.

Mūr. Gage Pk. Alyvos šiluma. Žemi taksai. $15,500.

5 METŲ MŪR. BUNGALOW

4½ kmb. Gazo šiluma. Apsauga nuo potvynio. Daug vertingų priedų. 2 auto garažas. Tik 2 blokai nuo Marquette Pk. $19,000.

GERAS PIRKINYS

7 metų 2 aukštų mūras Marquette Pk. Pirmame aukšte krautuvė ir 4 kamb. butas; viršuje — 6 kamb gražus poilsio kambarys rūsyje $380 mėn. pajamu. Kaina $43,000.

VASARVIETĖ

Su baru ir restoranu Beverly Shores, Ind. (Sandūnuose). $12,000 gryno į metus. Savininkas duos paskolą.

P. LEONAS
REAL ESTATE
2735 West 71st Street
Tel. WAlbrook 5-6015

Tik $23,300 už 2-jų butų gerą pajamų mūrinį Brighton Parke, Montgomery g-vėje. 4 ir 5 kamb., rūsys ir pastogė. Šildymas karštu vand. Garažas.

A. Norkus Real Estate
2405 W. 51st St. WA 5-5030

Marquette Parke ant Talman Ave., netoli 69th St. parduodamas geram stovy 2-jų fletų mūr. namas ir 2-jų maš. naujas garažas. Dėl apžiūrėjimo šaukite PR 8-3792

HELP WANTED — VYRAI

REIKALINGAS SALDŽIŲ BULKUČIŲ IR PYRAGO
KEPEJAS
MARY LORD PASTRIES
265 Alice Wheeling, Illinois
Tel. LE 7-5950

BUICK'AS-LIETUVIŠKAS AUTOMOBILIS!
NAUJAUSIAS BUICK — V-6!
Šiš vėliausiai išėjęs Buick 2 Dr. Sedan su automatu, Radio ir šild.
Kaina tik $2,227.85
Taksai 89.11
Pilna kaina . . . $2,316.96

Dan Kuraitis ● Liet. Prekyba
MILDA BUICK, INC.
907 W. 35th Street, Chicago 9, Ill., Tel. LA 3-2022

Kas tik turi gerą skonį,
Viską perka pas Lieponį!
LIETUVIŲ PREKYBOS NAMAI
TURI DVI KRAUTUVES CHICAGOJE:
BRIDGEPORTE, 3207 S. Halsted St., Victory 2-4226
Vedėjas E. RUDAITIS
FURNITURE CENTER, INC.
MARQUETTE PK., 6211 S. Western, PRospect 8-5875
Vedėjas J. LIEPONIS
Pirmad. ir ketvirt. nuo 9 iki 9:30; kitom dienom nuo 9 iki 6 v. v. Liepos ir rugpiūčio mėn. abi krautuvės sekmadieniais uždarytos Penktadienio vakare iki 9:30 valandos vakaro atidaryta tik 6211 South Western Ave. krautuvė

REAL ESTATE

SAVAITĖS GERIAUSI PIRKINIAI

Mes patrnaujame visų rūšių draudime: gyvybės, susirgimo, ugnies, auto. paskolų draudimas, nelaimingų atsitikimų ir daug kitų. Mūsų įstaiga veikia nuo 9 v. ryto iki 8 v. vakaro.

Mūrinis 7 metų 2 meg., priešais Marquette parko, garažas, skubiai. $17,300.

Naujas mūrinis 2x6, Gage p., 40 p. plotas, 2 šild. gazu, daug priedų. $39,900.

Mūrinis 12 metų 5 kamb., garažas, rūsys, 6 blokai nuo Marquette p. lietuvų mokyklos. $12,600.

Mūrins 6 kamb., 2 blokai nuo Maria High, 30 p. lotas, nauja vonia, 3 mieg., gazo šild., $16,900.

Lotas 35x125 su 4 kamb. mūrinius namus, labai geroj vietoj, galima statyti 2 butų namą. $13,950.

Mūrinis 1½ a. — 5 apačioj su 2 mieg. ir 3 viršuj su atsk. įėjimu, virtuvė ir vonia, garažas, 30 p. lotas, 66 ir Mozart. $17,800.

KAIRYS REALTY, 2501 W. 69th ST. HE 6-5151

2-jų butų med. 5 ir 5 kamb. 50 p. sklypas. Šildymas gazo pečiais. Garažas. Arti 45-os ir Fairfield. $17,500.

2-jų butų med. 6 ir 3 kamb. Šildymas gazo pečiais. Brighton Parke. $14,500.

2-jų butų mūr. 6 ir 5 kamb. namas. Šildymas gazu-karštu vandeniu. Garažas. Arti 69-os ir Fairfield. $27,750.

4 metų 1½ aukšto mūr. 5 kamb. (3 mieg.) apačioj: 4½ kamb. viršuj. Garažas. Arti 64-os ir St. Louis. $30,500.

8 metų — 4½ kamb. mūr. Alyva — radiant heat, garažas. Alum. antrieji langai. Arti 64-tos ir Kostner. $21,500.

6 butų mūr. yo 5 kamb. 60 p. sklypas. Mūr. garažas. Marquette Parko apylinkėje $59,900.

4 butų mūr. Visi po 5 kamb. (2 butai po 3 mieg.). Alyva, karštu vandeniu šildymas. Mūr. garažas. Arti 60-os ir Washtenaw. $49,900.

Draudimo Agentūra Patarnauja Visais Draudimo Reikalais
J. BACEVIČIUS
BELL-VARPAS
REAL ESTATE
GENERAL INSURANCE, NOTARY PUBLIC
6455 SO. KEDZIE AVENUE. TEL. PROSPECT 8-2233

Mūr. 1½ aukšto: 5 ir 3 kamb. 14 metų, 44 pėdų lotas. 62 ir Pulaski Puikus pirkinys.

Mūr. 4 po 4, gazo pečiais šildymas, Brighton Parko centre.

Mūr. 6 ir 5, centr. šildymas, arti Archer susisiekimo, žemi mokesčiai.

CICERO—BERWYN

2-jų butų namas — 4 ir 4 šviesūs kamb., 45 p. sklypas. Pilna kaina tik $9,500.

Parkholme mūrinis 2 butų: 2 po 6-šis kamb., mūrinis garažas.

Tvirtas mūrinis Gerai prižiūrėtas. 3 butai po 5 kamb. (3 miegamieji). Pilnas sklepas. 2 aut. garaž.

ŠIMAITIS REALTY, INSURANCE
2737 West 43rd Street
Tel. CLiffside 4-2380
4936 W. 15th St., Cicero
Tel. OL 6-2223; OL 2-8907

LIETUVIAI PLEČIASI LEMONT

Sklypai mieste, visi patogumai, po $1,500. 5 akrai, jaunas sodas, 6 kamb. res. $17,500. Pajamų nuosavybė ir gražus 2-jų akrų sodas, 4 butų namas, geros rendos, turi būti parduotas. Bizniui patalpa, 3 kamb. užp. viršuje butas — $8,000. Labai gera vieta dėl motel ir Night Club, nebrangiai. Gausite 13% investavę į pirmus mortgage.
Puikus užmiesčio gyvenimas, tai kiekvienos šeimos svajonė.
P. ABROMAITIS REALTY, 1005 Porter St., Lemont, Ill., CL 7-6675

Marq. Park. Mūr. 2x4 garaž. $20,900. Gage Park Nauj. mūr. 3 mieg. d. lot. turi tuojau parduoti, išvyksta iš Steito. $16,850.
Turime gerų bargenų, patikrinkite.
BUDRECKAS
2742 W. 43rd Str. LA 3-3384

6 kamb. 10 m. rezidencija ant 40 p. iot. Gazo šildymas. $18,000.
2 aprt. po 4 kamb. 5 metų. Šildymas alyva. Garažas. $35,000.
3 aprt. 5, 4 ir 3 kamb. Atskiri gazo šildymai. $35,000.
12 aprt. po 4 kamb. Mėn. pajamos virš $13,000. $95,000.
Turiu kitokių namų pasirinkimui.
A. KATILIUS R. E.
2456 W. 69th St. RE 7-8399

PLATINKITE "DRAUGĄ"

Wisconsin — Rte. 12 Como ežero fronto 7 lotai, $350 už lotą. Šalia 8 lotai su sodu, vandens fr. $400 už lotą. 1/3 blk. nuo ež. 5 lotai min. vand. šalt. $200 už lotą. Ideali vieta rezid. ar vasarvietėms. PR 8-0838.

Sekmad. 1 iki 5 val. apžiūrėkite
2619 W. 69th St.
Sav parduoda 2-jų aukštų mūr. namą — 2 butai po 5 kamb.

$22,900. Moderniškas mūr. 4 butų namas. 2 po 3 kamb. ir 2 po 4 kamb. Rūsys. 2 auto. garažas. Arti 26th St. Pajamų $285 per mėn. Spintelės virtuvėje. Tuojau galima užimti. SVOBODA, 3739 W. 26th St. LA 1-7038.

CONTRACTORS

KERELIS BROS.
CONSTRUCTION CO.
STATOME ĮVAIRIUS REZIDENCINIUS MEDICINOS IR PREKYBOS TIKSLAMS SKIRTUS PASTATUS.
ARCHITEKTAS ATLIEKA PLANAVIMĄ PAGAL JŪSŲ PAGEIDAVIMĄ
REPUBLIC 7-8949
2301 W. 69th St., Chicago

STANKUS
CONSTRUCTION CO.
Atlieka planavimo ir statybos darbus, gydytojų ofisų, gyvenamųjų ir prekybos pastatų. Jūsų pasirinkimui turime virš 300 įvairių standartinių projektų.
Ofiso ir namų telefonas:
PRospect 8-2013
2741 WEST 69th St.
Chicago 36, Illinois

ŠILDYMAS
A. Stančiauskas instaliuoja visų geriausių Amerikos firmų gazu ir alyva kurenamus pečius (furnaces) visų dydžių oro vėsintuvus bei Air Conditioners ir atlieka visus skardos darbus.
7304 So. Rockwell Street
Tel. GRovehill 6-7875

Heating Contractor
Greit, sąžiningai ir garantuotai įrengia naujus, perstato senus įvairių rūšių gazu, alyva ir anglim kurenamus pečius, vandens boilerius. Vandens nutekėjimo rinas (gutters) ir kt. darbus. Nemokamas apskaičiavimas.
DOMAS ŽUKAUSKAS
HEATING & SHEET METAL
4444 S. Western Ave.,
Chicago 9, Ill.
Tel. VI 7-3447

V. ŠIMKUS
Statybos ir Remonto Darbai
2618 WEST 71st STREET
Tel.: PR 8-4268 ir TE 9-5531

A. ABALL ROOFING
Įsteigta prieš 48 metus
Gutters, Downspouts, Stogai, Dumtraukiai Pataisomi, Išsmalinami arba dedame naujus. Stogai atnaujinami (re-coated) su fiber-asphaltu, 5 m. garantija. Dedame naujas "copper-alloy" rinas — "gutters"; niekad nereikia dažyti. Kaina ta pati kaip ir "galvanized". Dažymas iš lauko, "Tuckpointing". Pilnai apsidraudę. Nemokamai apskaičiuojame; žemiausios kainos. Darbas garantuotas. Atdara dieną ir naktį bei sekmadieniais.
LA 1-6047, RO 2-8778

HEATING CONTRACTORS
Statome šiltu oru pučiamus pečius, vandens boilerius ir oro vėsintuvus.
Vienintėliai iš lietuvių turime miesto leidimą dirbti ant naujų namų
CICERO HEATING AND SHEET METAL
2431 So. Kedzie Avenue
Chicago 23, Illinois
Ofiso tel. 277-1442
Juozas Žemaiti, OL 6-0412
Victor Skade ST 8-9272

VACYS
CONSTRUCTION CO.
REZIDENCINIAI,
KOMERCINIAI,
MEDICINOS IR
KITOKI PASTATAI
2501 West 69 Street
HE 4-7482 436-5153

"NIDA" BUILDERS, INC.
STATOME NAUJUS NAMUS, VASARVIETES, GARAŽUS IR ATLIEKAME VISUS NAMŲ PATAISYMUS PAGAL JŪSŲ PAGEIDAVIMĄ.
ST 3-0703 CL 7-2094 Chicago, Ill.

DIDŽIOJI BRAZILŲ AISTRA

Kaip futbolas nulemia krašto ūkinį ir politinį gyvenimą

NIJOLĖ SEMĖNAITĖ, Sao Paulo, Brazilija

Žvaigždė ir žaidimai Čilėje

Daugelis klubų turi profesionalų komandą ,sudarytą iš pakankamai gerų žaisti ir laimėti, nežiūrint klasės, nei rasės. Brazilijos futbolo žvaigždė yra jau nas, lieknas negras, pasaulinio garso Pele. Tačiau Pele nėra solo žaidėjas. Užpakalyje savęs turėdamas pulką beveik vienodo sugebėjimo žaidėjų, jis išvedė savo komandą Santos į krašto meistriškumo viršūnes. Santos galingumas buvo pabrėžtas, kai aštuoni josios žaidėjai buvo išrinkti į komandą, reprezentuojančią Braziliją pasauliniame čempionate Čilėje. Jei kada nors anksčiau futbolas bu vo svarbus, tai aukščiausio taško jis pasiekė gegužės 30 d., kai Čilės didmiestyje Vina del Mar Brazilija sulošė savo pirmąjį žaidimą. Charakteringa per svara pranašavo būsimą laimėjimą.

Laimėtoji taurė Švedijoje ir dabartiniai trys laimėjimai

Brazilija turi taurę, laimėtą Švedijoje 1958 m. per paskutiniuosius žaidimus. Daugelis dabartinės komandos žaidėjų dalyvavo aname triumfe, o per tą ketvertą metų jie gerokai pažengė į priekį. Po trijų žaidimų Brazilijos šansai atrodo geresni kaip bet kada. Laimėdami prieš Meksiką, išmušdami Čekoslovakiją iš pusiausvyros, ku rios metu buvo sužeistas Pele bei eliminuotas nuo likusių žaidimų, ir sumušdami Ispanijos stiprią komandą kritiškame žai dime, kuris įrodė, kad Brazilija gali laimėti net ir be savo žvaigždės, braziliečiai išėjo pirmaisiais savo grupėje su pakan kama drąsa ir nauju ūpu, kad juos išneštų per finalinius žaidimus.

Nėra pirkėjų, nė darbininkų — visi klausosi namie žinių

Kiekvienas naujas laimėjimas, pranešts žaibo greitumu vietos komandos sporto kalkuliatorių, atnešė tą drąsą brazilams namie. Jokie World Series, net jei žaistų patys Cubs, nesukauptų tiek dėmesio, kiek sugriebė žaidimai Čilėje. Įstaigos ir parduotuvės užsidarė, nes neatsirado nei klientų, nei darbininkų. Visi pasiliko namie, prirakinti prie radijo aparatų, besiklausydami žaidimų rezultatų. Tie gi, kurie būtinai turėjo išeiti iš namų, nešiojosi su savimi tranzistorinius radijus. Sao Paulo Augusta gat vėje, turtingų ir brangių krautuvių centre, šoferiai paleido automobilių radijo aparatus ir aiškiai, pripildydami orą stereofoninių futbolu. Jaunos mergaitės grožio salonuose bei kirpyk lose entuziastingai dainuote dai navo: "Su Pele; be Peles; ole, ole, ole!"

Laimėjimo nujautimas ir džiaugsmo pradžia

Viena amerikietė studentė Rio de Janeire, su kuria planavau ir vėl pakeliauti po kitus kraštus, parašė, kad ji norėtų pasilikti Brazilijoje iki žaidimų pabaigos.

— Aš turiu nujautimą, kad Brazilija laimės, ir norėčiau būti čia su jais, kad pamatyčiau, kaip jie tai atšvęs.

O to šventimo ankstyvąjį sko nį jau teko pajusti. Eidama Rua Augusta vakar per žaidimą su Ispanija, turėjau išsisukinėti, kad nebūčiau užkliudyta šnypščiančių bengališkųjų ugnių, kurios buvo išsprogdinamos po kiekvieno įvarčio. Minios vyrų, visiškai svetimų, tik futbolo su jungtų, būriavosi apie barų radijus, džiaugsmingai šūkaudami žaidėjų adresu, pirkdami triukš minguosius barškalus ir visokiausias dirbtinas ugnis (feierverkus) iš budelių, specialiai dabar pastatytų šioje elitui ski riamoje gatvėje. Turėjau nusišypsoti, kai visai nepažįstami man džiaugsmingai šaukė: "Du prieš vieną!" (santykiu 2:1).

Lemtingoji birželio 18-toji diena

Visos problemos buvo pamirš tos toje bendroje atmosferoje, kurią galima būtų apibūdinti: "Ramybė žemėje geros valios žmonėms!"

Iš kitos pusės, jei Brazilija turėtų pralaimėti (palaidokite tą mintį!), įsiviešpatautų chaosas. Ne vien tik viešoji moralė nukentėtų nuo mirtino smūgio, bet aidai atsilieptų tiek į ūkinį, tiek į politinį gyvenimą, o tai, be abejo, nepraeitų skaudžiai nepajutus.

Visai neseniai vienas profesorius, apibūdindamas Brazilijos dabartinę politinę krizę, susidariusią dėl prezidento nykstančios sveikatos ir gresiančio ministerių kabineto atsistatydinimo, tik pusiau šypsena pasakė:

— Svarbiausioji data dabar yra birželio 18-toji (finalinis žaidimas). Jei Brazilija laimėtų, mes dar galėtume gyvuoti visą mėnesį ilgiau. Tačiau, jei, gink Dieve, mes turėtume pralaimėti, norėčiau iš čia pranykti, kad nematyčiau, kas tada nu tiktų.

Red. prierašas: Brazilija išėjo laimėtoja pasaulinėse rungty nėse.

(Pabaiga)

VIDINIŲ JAUSMŲ ĮTAKA Į SVEIKATĄ

Medicinos žurnale "Journal of the American Medical Association" dr. Beecher rašo, kad žmogaus vidiniai jausmai turi didelės reikšmės sveikatai. Žinomas atsitikimas su vienu afrikiečiu, kuris suvalgė antį, apie kurią vėliau sužinojo, kad ji griežtai draudžiama jų genčiai. Sužinojęs — per 24 valan das sukrito negyvas. Panašių įvykių medicinoje įregistruota daug, ir jie rodo, kaip didelės įtakos žmogaus emocijos turi į sveikatą.

Lietuvių diena ruošiama Kanadoje Windsore, rugsėjo 1-3 d. Nuotraukoje rengimo komitetas (iš k. į d.) Windsoro klebonas kun. V. Kaleckis, LB valdybos pirm. E. Butavičienė, Lietuvių Dienai ruošti komiteto pirm. M. Kizis, komiteto narė E. Žebrauskaitė — Weir. (stovi iš k. į deš.) S. Kazlauskas, valdybos vicepirm. V. Lorentas, komiteto narė E. Puidienė, valdybos kasin. V. Kačinskas, valdybos narė D. Kraniauskienė, komiteto nariai R. Dumčius, A. Butavičius. Nuotraukoje trūksta komiteto narių B. Badikonytės, R. Puidos, J. Sodaičio.

MŪSŲ KOLONIJOSE

Worcester, Mass.

Šarūnas Garsys futbolo čempionas

Birželio 17 d. Šarūnas Garsys, pramintas Šarkiu, per Wor cesterio klasikinės vidurinės mo kyklos (Classical High School) išleidžiamąjį aktą apdovanotas Lincolno W. Staddardo premija, kaip geriausias visų Worcesterio vidurinių mokyklų (High School) futbolo žaidėjas.

Š. Garsys yra gimęs Zarasuose (Lietuvoje) 1944 m., tais pat metais bėgančių tėvų nuo besiartinančių bolševikų atvežtas į Vokietiją. Worcestery, Mass, baigė Šv. Kazimiero parapijos mokyklą, vienerius metus lankė Graftono jausniąją vidurinę mokyklą ir šiemet baige klasikinę vidurinę mokyklą. Toliau mano studijuoti Massachusett univers. Amherste, kur yra gavęs stipendiją. Jis mokinių draugų buvo mėgiamas ir paskutinius mokslo metus buvo klasės seniūnu. Šiais mokslo metais buvo priskirtas prie visos JAV vidurinių mokyklų geriausių 100 rinktinės (iš 15, 000 žaidėjų) futbolininkų. Be to, jis yra laimėjęs Massachusetts valstybės antrą vietą šokime į tolį. Šalia to jis yra geras ir krepšinio žaidėjas.

1952 m. Worcesteryje įsteigta geriausiam vidurinių mokyklų sportininkui Lincolno Stoddardo vardu dovana. L. Stoddardas yra pasižymėjęs II Pasaulinio karo lt. pulkininkas, mė gęs sportą ir jaunas širdies priepuoliu miręs, berinkdamas aukas Worcesterio bendruomenės labdarybei. Šiemet ši dovana įteikiama jau dešimtą kartą. Š. Garsys yra pirmas tos premijos laimėtojas ne tik iš naujų ateivių, bet ir iš visų Worcesterio lietuvių tarpo.

Dovaną įteikė mirusio L. Stod dardo tėvas Harry Stoddardas. Jis įteikdamas pareiškė: "Jei mano sūnus būtų gyvas, juodu būtumėt draugai".

Prieš dovanos įteikimą Worcesterio sporto klubo direktorius Joe Petty pasakė turiningą kalbą. Pirmiausia jis prisiminė pulk. L. Stoddardo svarbesnius gyvenimo momentus, jo pasiaukojimą Amerikos laisvės kovai. "Šiandien, jei jis būtų gyvas, kalbėjo Petty, jis jaustųsi laimingas, kad jo vardu premijos laimėtojas šiemet tikrai yra užsipelnęs asmuo". Visų įtempimui jis laimėtojo pavardės neskelbė iki kalbos pabaigos.

"Lincolnas Stoddardas petys į petį, — tęsė Petty, — su savo draugais amerikiečiais kovojo už šio krašto laisvę, kad šio krašto žaidimų aikštės ir stadijonai būtų pripildyti džiūgaujančios minios. Šį vakarą Stoddardo dovanos laimėtojas, gal būt, daugiau už kitus šioje auditorijoje esančius vertiną tą laisvę. Jis atvyko iš to krašto, kur šiandien laisvė suvaržyta, jis atvyko kaip išvietintas asmuo, tačiau Amerika gali juo didžiuotis".

"Turiu didelę garbę pakviesti Mr. Harry G. Stoddardą, garbingo Lincolno Stoddardo tėvo įteikti dovaną jaunuoliui, kuris tęs jo sūnaus atminimą Šarūnui "Šarkiui" Garsiui".

Šarūno vardo pranešimas salėje buvo sutiktas su dideliu džiaugsmu bei ovacijomis.

Worcesterio dienraščiai Worcester Telegram ir Evening Gazette sporto skyriuje su nuotraukomis įdėjo ilgokus straips nius apie vykusias dovanos įteikimo iškilmes, trumpą Šarūno biografiją ir jo kilmę. Pr.

Vyskupas reikalauja laisvės

Meksikos valstybės vysk. Gui zar Valencia savo ganytojiškam laiške reikalauja laisvės mokyklų steigime. Meksikos valdžia negali išspręsti visuotinio apmokymo problemos, mokyklų krašte neužtenka, ir jau dėlto būtinai reikia leisti steigti privatines mokyklas. Vyskupas mini taip pat, kad mokyklų laisvė turi paliesti ir vadovėlius mokykloms: mokytojams ir tėvams turi būti duota laisvė pasirinkti tokius vadovėlius, kur ne propaguojama priešreliginė dvasia (kaip tai būna dabartiniuose vadovėliuose, kuriuos valdžia priverčia vartoti). Valdžia turi prisitaikinti prie žmonių pageidavimų ir atsisakyti nuo prievartos.

500,000 RUOŠIASI TAPTI KRIKŠČIONIMIS

Rytų Afrikos dalyje esanti Ruanda - Urundi valstybė turi 5 mil. gyventojų, kurių pusė yra katalikai. Dar 500,000 asmenų dabar ima tikybos pamokas, ruošdamiesi tapti katalikais. Kas savaitė apsikrikštija maždaug po 1,400.

GRADINSKAS
J. G. TELEVISION CO.
2512 W. 47th St., FR 6-1998
TV RADIJAI, HI-FI, VĖSINTUVAI
Pardavimai-taisymai Sek. uždaryta

MOVING
J. NAUJOKAITIS
Ilgų metų patyrimas ir apdraustas perkraustymas
WA. 5-9209 Chicago, Ill.

MOVING
R. ŠERĖNAS perkrausto baldus ir kitus daiktus. Ir iš tol¾. Miesto leidimai ir pilna apdrauda.
2047 W. 67 Pl. WA 5-8063

VIENERIŲ METŲ MIRTIES SUKAKTIS

A. † A.

STANLEY KLEVINSKY

Jau suėjo vieneri metai kai negailestinga mirtis atskyrė iš mūsų tarpo mylimą vyrą ir tėvelį kurio netekome 1961 m. birželio 30 d. Nors laikas tęsiasi bet mes jo niekados negalėsime užmiršti.

Lai gailestingas Dievas suteikia jam amžiną ramybę. Už jo sielą užprašytos gedulingos Šv. Mišios birželio mėn. 30 d., 7:30 val. ryto. Švenč. P. Marijos Gimimo parapijos bažnyčioje, Marquette Park.

Maloniai kviečiame visus gimines, draugus ir pažįstamus dalyvauti šiose pamaldose ir kartu su mumis pasimelsti už a.a. Stanley Klevinsky sielą.

Pasilieka nuliūdę: žmona, sūnus, marti, anūkai ir giminės.

Lietuvių Ūkininkų Sąjungos nariui

A. † A. JONUI RUDAIČIUI mirus, reiškiame gilią užuojautą jo žmonai Magdalenai ir vaikams.

Lietuvių Ūkininkų Sąjungos Valdyba

Mylimam vyrui ir tėvui

A. † A. JONUI RUDAIČIUI mirus, jo žmonai Magdalenai, dukteriai Birutei sūnums Jonui, Kaziui ir Tomui nuoširdžią užuojautą reiškia ir kartu lūdi

Lituanistinės Mokyklos Mokytojos ir Tėvų Komitetas

A. † A. DAN MINIET

Gyveno 132 So. 53rd Ave., Oak Lawn, Ill,

Mirė birželio 25 d., 1962, 5:22 val. ryte, sulaukęs 67 m. amžiaus.

Gimė Lietuvoje. Kilo iš Kėdainių apskričio, Krakių parapijos. Amerikoje išgyveno 45 m.

Pasiliko dideliame nuliūdime: sūnus Edward, duktė Eleanor Winters, 3 anūkai, 1 proanūkas; sesuo Julia Juszkiewicz, sesers vaikai: John Juszkiewicz ir jo žmona Irene; Valerie Laurinavičius ir jos vyras Stanley ir kiti giminės, draugai ir pažįstami.

Kūnas pašarvotas Petkaus Marquette Funeral Home koplyčioje. 2533 W. 71 Sreet.

Laidotuvės įvyks šešetadienį, birželio 30 d. iš koplyčios 9:30 val. ryto bus atlydėtas į Gimimo Panelės Švenčiausios parapijos bažnyčią, kurioje įvyks gedulingos pamaldos už velionies sielą. Po pamaldų bus nulydėtas į Šv. Kazimiero kapines.

Nuoširdžiai kviečiame visus: gimines, draugus ir pažįstamus dalyvauti šiose laidotuvėse.

Nuliūdę: Sūnus, duktė, anūkai, proanūkai, sesuo ir kiti giminės.

Laidotuvių direktorius A. Petkus ir sūnus. Tel. GRovehill 6-2345.

Tragiškai

A. † A.

JONUI RUDAIČIUI mirus, reiškiame gilią užuojautą žmonai Magdalenai Rudaitienei ir vaikučiams.

P. K. Buinevičiai

A. † A.

JONUI RUDAIČIUI mirus, jo žmoną Magdaleną ir vaikus nuoširdžiai užjaučiame.

Jakaičiai ir Valaičiai

GUŽAUSKŲ BEVERLY HILLS GĖLINYČIA
Geriausios gėlės dėl vestuvių, banketų, laidotuvių ir kitų papuošimų
2443 WEST 63rd STREET
Telef. PR 8-0833 PR 8-0834

PIRKITE DABAR TIESIOG NUO MR. NELSON
SAVININKO
SAINT CASIMIR MONUMENT CO.
3914 West 111th Street
Didžiausias Paminklams Planų Pasirinkimas Visame Mieste
Telef. — CEdarcrest 3-6335
Vienas blokas nuo kapinių

J. F. EUDEIKIS
LAIDOTUVIŲ DIREKTORIUS
TRYS MODERNIOS KOPLYČIOS
4605-07 South Hermitage Avenue
Tel. YA 7-1741-2
4330-34 South California Avenue
Telefonas LA 3-0440 ir LA 3-9852
AMBULANCE PATARNAVIMAS DIENĄ IR NAKTĮ

Petkus
TĖVAS IR SŪNUS
MARQUETTE FUNERAL HOME
TRYS MODERNIOS KOPLYČIOS
2533 West 71st St. Telef. GRovehill 6-2345-6
1410 S. 50th Ave., Cicero. TOwnhall 3-2108-09
AIKŠTĖ AUTOMOBILIAMS STATYTI

EDVARDAS SAUNORIS — GĖLININKAS
Paruošia gėles iš savo šiltadaržių vestuvėms krikštynoms ir kitoms iškilmėms. Parūpina gėles ne tik laidotuvėms, bet ir gėles sodinti bei puošti kapus Jūsų artimųjų.
3942 W. 111th St., PR 9-1355 ir 9-1356

Laidotuvių Direktoriai
MAŽEIKA & EVANS
6845 SO. WESTERN AVE.
TRYS MODERNIŠKOS AIR-CONDITIONED KOPLYČIOS
MAŽINOMS VIETA
REpublic 7-8600 REpublic 7-8601

LAIDOTUVIŲ DIREKTORIAI
Lietuvių Laidotuvių Direktorių Asociacijos Nariai

STEPONAS C. LACKAWICZ
2424 W. 69th STREET Tel. REpublic 7-1213
2314 W. 23rd PLACE Tel. VIrginia 7-6672

PETRAS BIELIONAS
4348 S. CALIFORNIA AVE. LAfayette 3-3572

ANTANAS M. PHILLIPS
3307 LITUANICA AVE. Tel. YArds 7-3401

POVILAS J. RIDIKAS
3354 S. HALSTED STREET Tel. YArds 7-1911

LEONARDAS F. BUKAUSKAS
10821 S. MICHIGAN AVE. Tel. COmmodore 4-2228

JURGIS F. RUDMIN
3319 S. LITUANICA AVE. Tel. YArds 7-1138—1139

VASAITIS — BUTKUS
1446 S. 50th AVE., CICERO, ILL. Tel. OLympic 2-1003

APLINK MUS

× **Regina Aukštkalnytė,** gyv. Santa Monica, Calif., šiuo metu atostogauja ir ta proga lankėsi Chicagoje. Savo dėdės J. J. Aukštkalnio lydima lankėsi ir Draugo redakcijoj. Regina, kuri Californijoj gyvena su tėveliais, Chicagoj pabus savaitę laiko. Apsistojus pas S. Martinkų, 909 W. Garfield Blvd.

× **Berniukų stovykla,** kuri sėkmingai jau kelinti metai veikia Tėvų Marijonų sodyboj. Clarendon Hills, Ill. Šiuo metu ten yra apie 30 berniukų, kurių tėvai dažnai juos aplanko ir džiaugiasi nustatyta programa. Stovykla, kuriai vadovauja kun. J. Navys, MIC, baigsis tik kitą savaitę.

× **Stud. Algis Vaičiulis,** Marquette Park gyventojas, televizijos National Food Stores programoj "Tello-Test" laimėjo 2 savaičių 2 asmenų apmokamas atostogas į Floridą ir 10-tį kitų gerų dovanų. Algis turėjo įspėti telefonų duotus klausimus. Atostogomis galės pasinaudoti vienų metų bėgyje.

× **Petrulevičiūtė Danguolė,** gyvenanti Bridgeporto kolonijoj, sėkmingai baigė St. Mary's of Perpetual Help aukštesniąją mokyklą. Yra pasiryžusi studijuoti psichologiją North Illinois universitete.

× **Vyt. Cibavičius,** prieš pusantrų metų atvykęs iš Argentinos ir dabar gyvenąs 2227 W. 71 St., Chicagoje, baigė moterų plaukų sudėjimo studijas ir dabar jau dirba savo specialybėj. Vyt. Cibavičius šia specialybe domėjosi ir Argentinoje, kur taip pat baigė moterų plaukų šukavimo ir stilizavimo mokyklą — Centro Patrones Peluqueros de Buenos Aires. Po kurio laiko mano atidaryti savo nuosavą tos rūšies salioną.

× **Budriko radijo programos** pasiklausykite sekmadienį iš staties WHFC, 1450 kil. nuo 2 iki 2:30 val. p. p. Bus gražių lietuviškų dainų ir muzikos. Taipgi bus pranešta kas laimėjo šio mėnesio mįslių konkursą.

× **Chicagos L. S. T. Korp! Neo - Lithuania — Akademinio Sambūrio** vasaros gegužinė įvyks sekmadienį, liepos 1-mą dieną Chicago Heights Sauk Trail Woods Forest Preserve rytinėje aikštelėje. Gegužinės pradžia — 1-mą valandą p. p. Pasitaikius nepalankiam orui, išvyka visvien įvyks, nes vietovėje yra didelė pastogė.

Korporantai ir visuomenė yra kviečiami atvykti ir linksmai praleisti laiką gamtoje.

(Pr.)

× **Rambynas** — Kinderių vasarvietė, jau užbaigė paruošiamuosius darbus svečiams priimti. Skambinti Lakeside Michigan 8411 arba rašyti — "Rambynas", P. O. Box 51, Union Pier, Michigan. (Sk.)

CHICAGOS ŽINIOS

AERODROMAS LIKS BE LĖKTUVŲ

Paskutinieji United Air linijos lėktuvai išskris iš Midway aerodromo liepos 9 d. Gi liepos 1 d. Braniff ir Delta linijos išsikelia irgi į O'Hare aerodromą. Pačiame Midway lieka tiktai helikopterių linija, kuri kasdien turi 56 skridimus į O'Hare. Tiktai prieš 18 mėnesių Midway kasdien turėjo per 1,000 įvairių linijų skridimų.

SUGRĮŽO Į DARBĄ 1,560

Užsibaigus ALF-CIO auto darbininkų streikui arti Clevelando, ir čia Chicagoje 1,560 darbininkų grįžo į darbą Fordo dirbtuvėse, 12600 S. Torrence

PABRANGO PIENAS

Chicagoje Borden pieninė pakelia pieno kainą vienu centu už kvortą. Laukiama, kad ir kitos pieninės paseks Borden kompanijos pavyzdžiu. Pienas kainuos apie 25 centus už kvortą, 46½ centų už pusgalionį ir 87 centus už galioną.

ATITAISĖ VIENO ŽODŽIO KLAIDĄ

Viena Chicagos reklamos agentūra skubiai išsiuntinėjo 300 telegramų, atitaisančių vieną klaidingai panaudotą žodį paskelbtą žinelėje. Buvo pasakyta, kad kompanijos naujas prezidentas jau ėjęs savo pareigas ištisą mėnesį be "bendradarbiavimo"; buvo norėta pasakyti be "atlyginimo".

BUS UŽDARYTAS PAŠTAS

Chicagos paštas praneša, kad liepos 4 d., šalies nepriklausomybės šventėje, visi pašto skyriai bus uždaryti. Nebus jokio laiškų išnešiojimo į namus ir biznio įstaigas.

KITOS SAVAITĖS KONCERTAI NEMOKAMAI

Kitą savaitę Grant Parke 8 val. vak. vyksta šie koncertai nemokamai: liepos 4 d. diriguoja Irwin Hoffman, solistas pianistas bus Robert McDowell; liepos 6 d. diriguoja Martin Rich, smuikininkė bus Elaine Skorodin; liepos 7-8 d. bus operų arijų vakarai; diriguos Martin Rich, solistas bosas — Giorgio Tozzi.

DRABUŽIŲ STOKA KINIJOJ

Maryknoll misijonierius kun. Eugene Thalman iš Wilmette, Ill., dabar dirbąs Hong Konge, laišku praneša, kad vienas kinas prekybininkas apsilankė pas gimines komunistinėj Kinijoj ir, pamatęs jų skurdą, paliko visus savo turimus drabužius. Jis grįžo į laisvąjį miestą tiktai su apatinėm kelnaitėm ir batais.

IŠTROŠKĘ VAGILIAI IR SKUSTUVAI

Vagilių gauja įsilaužė į sandėlį, 346 W. Kinzie, ir pavogė $100,000 vertės skustuvų. Besidarbuodami jie išgėrė daugiau pusę dėžės minkštųjų gėrimų.

Hanau Lietuvių gimnazijos pirmos laidos abiturientų susitikimas š. m. birželio 23 d. dr. Petro ir Stefos Kisielių residencijoj Cicero, Ill. Pirmoj eilėj (iš k. į d.) Kazys Valis, Milda Rukuižienė, Anatolijus Milūnas. Antroje eilėj: Ele Imbrasaitė, Regina Latožienė, Stasė Ulozienė, Andrius Kolis, Adolfina Skaistienė. Trečioj eilėj: Apolinaras Gotceitas, Siga Užupienė, Danutė Stankaitytė, Lilija Valiūnienė, Juozas Kleinaitis, Irma Laisvėnaitė, Titas Jonynas, Stefa Kisielienė. (Nuotraukoj trūksta susitikime dalyvavusios Lili Sarokin). **Nuotr. A. Milūno**

VIDURIO RAJONO IŠKYLA

Birželio 10 d. buvo skaučių iškylos diena į dr. R. Giniočio sodybą Waukegan'e.

Sekmadienio rytas. Apsiniaukę, dangus rasojąs ir nenusiteikęs iškylai. Bet skautės nenusimena, viena kitą padrąsinusios skuba Jaunimo Centran. Linksmai klegėdamos skautės atsisveikina su tėveliais ir autobusais skuba greičiau greičiau į gamtą.

Autobusuose sesės dainuoja, vadovės dar kartą aptaria programą. Kai kurios sesės jau liūdnai pradeda žiūrėti į lietaus plakamus langus, bet vandens sktn. F. Kurgonienės giedri nuotaika išblaško visas abejones.

Štai ir Waukegan'as, blaivosi dangus, saulutė beria spindulius ir džiovina žemę. Dar 10 min. kelio ir įvažiuojame į gražią dr. Giniočio sodybą. Linksmai nusiteikę sveikina viešnias šeimininkai. Džiaugiasi, kad nepabūgome lietaus.

Sodybą pripildo juokas, prasideda darbas. Daugiausiai skuba sesės — virtuvės šeimininkės, nepasiduoda ir sktn. K. Kuraitytė, vėliau stiebai jau čia. Ten toliau, šeimininkų sūnaus padedamas sktn. t. Vaišnys ruošia pamaldoms altorių.

Pasigirsta komendantės valt. R. Kviklytės švilpukas, visos skuba į pamaldas.

Gražios gamtos prieglobsty, pasigirsta giesmės žodžiai. Sekminių dienai pritaikytas pamokslas ir pievų kvapas jungia seses bendron maldon...

Sesių šeimininkių pastiprintos, skubame vėliavų pakėlimui. Stoja skautės skiltimis mišriai suskirstytos iš visų tuntų. Toliau skautininkės - vadovės ir tuntininkės: "Aušros Vartų" sktn. J. Bobinienė, "Juodkrantės" sktn. J. Janulevičienė ir "Kernavės" sktn. L. Luneckienė. Vidurio rajono vadeivė sktn. F. Kurgonienė sveikina atvykusias skautes, vadoves, skelbia darbo, seseriškumo ir džiaugsmo dieną. Iškyla pavadinta "Jaunoji Lietuva" ir duotas šūkis: "Su skautiška dvasia mes dirbsim tau, Jaunoji Lietuva".

Prasideda darbas. Pačios skautės paskirtos vadovėmis. Skautininkės pasitraukia, leisdamos išvaryti darbo vadą skautėms. Tik laiks nuo laiko pasireiškia komendantė ir programų vedėja sktn. A. Namikienė, tikrindama darbo laiką.

Po dviejų darbo valandų išauga stovykla. Įrengti stovyklos vartai, pastatyta palapinė, padaryti papuošimai, įrengimai. Suredaguotas laikraštis, sukrauti laužai.

Vadeivė, tuntininkė ir vadovės tikrina darbus. Skiltininkė aiškina kaip jos suplanavo, sutarė ir kaip bendrai atliko darbą.

Virtuvės sesės pagamino skanią vakarienę, o visų apetitai gamtoje buvo dvigubi.

Po vakarienės, vyr. sktn. H. Plaušinaitienės pašnekesys tema: "Vėliavų ceremonijalas". Vėliavų nuleidimas ir laisvalaikis. Malonūs šeimininkai vadoves pakvietė kavai, o skautės skiltimis ruošėsi laužui.

Į laužą atėjo šeimininkai ir būrys apylinkės lietuvių. Laužą pradėjo "Aušros Vartų" tuntininkė sktn. J. Bobinienė, kviesdama ponią ir dr. Giniočius uždegti laužą. Atvykęs Sekminių papročiu vainikais nešini piemenėliai, sveikindami ir vainikuodami šeimininkus. Vadeivė dėkoja šeimininkams ir visų vadovių, skaučių vardu įteikia dovaną — knygą.

Laužas dega, skiltys leidžia šūkį po šūkio, skamba dainos, seka pasirodymai, skaitoma linksmoji laikraštėlio dalis. Baigiasi laikas, visi stoja vakaro maldai, pasigirsta ateina naktis.

Sesės dar stoviniuoja prie gęstančios ugnelės, šnekučiuojasi, bet komendantės švilpukas visas ragina paskutiniesiems darbams. Gesinama ugnis, pakraunama autobusan manta.

Sakome sudie sodybos šeimininkams, kvepiančioms pievoms ir miškams. Viena kitai linkime, kad vadovė ir vadovės vėl suruoštų tokią bendrą darbo, seseriškumo ir džiaugsmo dieną. **Sesė Danutė**

Omahos moksleivių ateitininkų įžodis. Iš k. į deš.: MAS centro valdybos pirmininkas J. Račkauskas, globėja Vida Ribokaitė, A. Vingelytė, J. Vasiliauskaitė, R. Smailytė, M. Burdžiūtė, V. Kuncaitytė, K. Jonykaitė ir P. Jonyka. Kun. J. Tautkus skaito įžodžio tekstą. K. L. Musteikio nuotrauka

TELEFONU APIE ŠVENTĄJĮ

Miami mieste veikia specialus telefonas — "Dial - a - Saint", kurį pasukus išgirstami religiniai tekstai apie tos dienos šventąjį. Tas telefonas veikia visą parą ir per pirmuosius metus nuo jo įvedimo buvo 850,000 šaukimų. Tekstus paruošė Miami diecezijos kunigai.

IŠ ARTI IR TOLI

J. A. VALSTYBĖSE

— **Portland, Oreg., Pabaltiečių** komitetas nutarė įrengti Portland valstybinėje kolegijoje paminklinį kambarį. Apie tai paskelbė vietos laikraštis Oregorian, birželio 22 d. laidoje.

— **Alg. Astašaitis** su žmona atostogų metu važinėja po Ameriką ir aplankė Cape Hateros salų grupę Atlante. Turėjo progos aplankyti ir vietą, kur broliai Wright pirmą kartą pakilo lėktuvu. Al. Astašaitis yra Draugo bendradarbis.

— **New Yorko** akademikių skaučių sueiga įvyko birželio 7 d. pas Andriušių. Sueigos metu buvo padiskutuota New Yorke įvykusios akademikų studijų dienos (gegužės 5-6 d.), visų laukiama vasaros akademikų stovykla, vis augantis skaičius kandidačių į New Yorko akademikių sąjūdį ir kiti smulkūs einamieji reikalai. Šioj sueigoj įvyko ir rinkimai. Naują valdybą sudaro Laima Šileikytė — pirm., Ligija Babarskaitė — kandidačių globėja, ir Regina Kulytė — korespondentė. Senoj valdyboj pirm. buvo Ligija Babarskaitė, kandidačių globėja buvo Daiva Alytaitė - Kezienė, kurioms akademikės skautės reiškia nuoširdžią padėką už jų rūpestingai atliktą darbą. Po oficialios sueigos dalies įvyko vaišės. **(R. K.)** ..

— **Washingtono lietuvių** šeštadieninė mokykla birželio 16 d. baigė mokslo metus. Mokykla veikia jau antrus metus su 16 mokinių ir dviem mokytojom (O. Tautvydienė ir A. Aistienė). Jos užuomazga galima laikyti Jauniškienės būrelį, kuris jau anksčiau mokėsi privačiame Mažeikų bute. Šiais mokslo metais mokykla dirbo 36 šeštadienius po 4 valandas kas dieną, taigi iš viso 140 valandų. Praktika parodė, kad per tiek laiko galima gerokai išmokti, Vaikai pasimokė skaityti, rašyti, gramatikos, istorijos ir kitų dalykų, o ypač daug išmoko dainų. Visa tai tėvai ir svečiai galėjo pamatyti mokslo baigimo dieną, kuri kartu buvo skirta Maironio minėjimui. Visą minėjimo programą gražiai atliko visi mokiniai su rašiniais apie Maironį, jo eilėraščių deklamacijom ir dainom, kiekvienas atlikdamas kurį nors programos numerį. Suprantama, kad mūsų sąlygomis lituanistiniam švietimui vienos mokyklos nepakanka. Reikia ir sąmoningos pačių tėvų talkos, norint pasiekti gerų rezultatų. Talkos tiek sukuriant atitinkamą meilės atmosferą viskam, kas lietuviška, tiek ir paremiant pačią mokyklą. Ir kai kurie iš tėvų parodė tikrai nemaža pasiaukojimo, veždami vaikus kas šeštadienį beveik 40 mylių. Deja, kaip kitur, taip ir čia yra buvusių tremtinių inteligentų šeimų, kurie savo vaikų į šeštadieninę mokyklą neleidžia, namuose jų lietuvišku švietimu nesirūpina ir kai kurie netgi kalba su vaikais nebe lietuviškai. Auga nauja "pažangiųjų" klasė, tad nauja problema ir naujas rūpestis lietuviškai bendruomenei.

Dr. Leonard Larson (dešinėje) iš Bismarck, N. D., buvęs Amerikos medikų draugijos pirmininkas, sveikina dr. George Fister iš Ogden, Ut., naują amerikiečių medikų pirmininką, išrinktą Amerikos medikų draugijos suvažiavime Chicagoje. (UPI)

Ką reiškia vardai

Lietuviškai kai kurie vardai senosiose kalbose reiškė: Jurigis — ūkininkas, Justinas — teisingas, Karolis — stiprus, Klemensas — mielaširdis, Konstantas — pastovus, Leonardas — stiprus, Leopoldas — didvyris, Liudvikas — didis kovotojas, Mykolas — kas yra kaip Dievas? Motiejus — Dievo dovana, Petras — uola, Pijus — dievotas, — Povilas — mažas, Rafaelis — Dievo gydomas.

KANADOJ

— **Inž. Algirdas ir Apolonija Slapšiai,** gyv. Toronte, birželio 16 d. atšventė 10 metų vedybinio gyvenimo sukaktį. Ta proga (jiems net nežinant) jų draugai ir pažįstami surengė pobūvį. Visos dalyvavusios ponios savo namuose prirengė labai skanių valgių ir Petro ir Alfos Tutlių namuose įvyko vaišės. Dalyvavo apie 40 asmenų. Sukaktuvininkai gavo dovanų ir palinkėta jiems Dievo palaimos ir toliau laimingai gyventi. Slapšiai nuoširdžiai padėkojo visiems dalyvavusiems už dovanas ir malonią staigmeną.

NAUJOJOJ ZELANDIJOJ

— **Aucklande** lietuvių studentai ir jaunimas pradėjo rinkti pinigus "Lituanus" žurnalui. Tai jau antras kartas kaip yra kreipiamasi į dvejetą šimtų šiame krašte gyvenančių lietuvių ištiesti pagalbos ranką "Lituanus" žurnalui. Prieš keturis metus šiam reikalui buvo surinkta arti 30 svarų. Mūsų žmonės buvo dosnūs. Lituanus žurnalas yra tapęs periodišku lietuvių kultūros veidrodžiu, rodančiu pasauliui, kad mes esame kūrybiškai gyvi, kad mes turime teisę, norą ir jėgų gyventi ir kurti, kad mes esame verti laisvės. Mes negalime leisti jam žūti, nes per Lituanus mes kalbame į kultūringą pasaulį lietuviškomis vertybėmis, jis yra mūsų gyvybės laidas.

Šį kartą pirmą dieną surinkta 10 svarų, per pora savaičių tikimasi rinkliavą užbaigti, tuomet bus paskelbtas aukotojų sąrašas, o pinigai persiųsti Lituanus žurnalui Amerikoje. Žmonės vėl aukoja dosniai, ne tik vyresnieji, bet ir jaunimas-studentai.

Norėtusi, kad gausesnės lietuvių kolonijos kituose kraštuose pasektų šį pavyzdį ir be didelių prašymų ir raginimų paremtų Lituanus žurnalo pastangas.

— **Aucklande pabaltiečiai** birželio trėmimų minėjimus yra padarę Sovietų Rusijos blogybės simbolio diena, per kurią yra prisimenama komunizmo diktatūros aukos ir žmogaus teisių išniekinimas.

Šių metų minėjimas įvyko birželio 17 d. Salė buvo pilna žmonių, didelė dalis dalyvavusių buvo zelandiečiai, nes šiais metais be asmeniškų pakvietimų N. Z. Baltų klubas įdėjo minėjimo skelbimus į abudu Aucklando dienraščius, kviesdamas miesto gyventojus atsilankyti.

Po trumpo atidarymo ir sovietų smurto aukų pagerbimo, susitelkimo minute, N. Z. antikomunistinės lygos jaunas pirmininkas M. L. Peers pasakė jautrią ir ugningą kalbą. "Visas pasaulis turėtų verkti šią dieną, bet jūsų didvyriai yra mažai žinomi, mes jūs išdavėme Jaltoje ir kitose konferencijose, bet vietoj neapykantos jūs mums tariate tik perspėjimo žodžius. Mūsų pareiga yra parodyti pasauliui jūsų kraštų kančias po komunizmo jungu, mūsų pareiga yra išlaisvinti žmones iš raudonosios priespaudos. Toliau kalbėtojas kaltino vietinius gyventojus, o ypač vietinę spaudą dėl jų pasyvumo kovoje prieš komunizmą, baigdamas jis liepė įsidėmėti ir gyventi pagal Varšuvos sukilimo šūkį — Laisvei jokia kaina nėra per didelė!

Meninėje dalye buvo dainuojamos estiškos ir latviškos dainos, taipgi rodyta keli apžalginiai filmai iš Vengrijos sukilimo.

Naujosios Zelandijos min. pirm. Keith Holyoake savo užuojautą pabaltiečiams atsiuntė per vyriausybės parlamentarą R. Muldoon, kuris užtikrino, kad šio krašto vyriausybė pilnai supranta komunizmo pavojų, todėl vos prieš pora savaičių Zelandija pasiuntė nors ir mažą karinį vienetą Piet-ryčių Azijos gynybai.

Asmeniškai dalyvavęs Kinijos respublikos min. Zelandijai dr. Yu-Tang Lew pareiškęs užuojautą, nurodė savo krašto problemas. Užuojautą dar buvo išreikšta miesto valdybos nario Savory ir užkrainiečių atstovo Krekovič. Minėjimas baigtas Estijos, Latvijos ir Lietuvos himnais. **(G. P.)**

VENECUELOJ

— **Dr. J. Hermanavičius** yra Guarico srities gydytojas. Jis pokarinis ateivis. Daugiau dešimties metų dirbdamas toj srity įgijo vietinių žmonių tarpe didelio pasitikėjimo ir turi daug profesinio darbo. Jo žmona Zigfrida yra dantų gydytoja, duktė Irena studijuoja biologiją, o sūnus Jonas lanko pradžios mokyklą. Jo pusbrolis Vl. Germanavičius gyvena Kanadoje ir neseniai aplankė jį Venezueloj.

OKUP. LIETUVOJE

— **Lietuvos KP ck** susirinkęs svarstė poilsio suorganizavimo reikalus ir priėmė nutarimą, iš kurio matyti, kad visa eilė partinių, komjaunimo ir kitų organizacijų nepatenkinamai rūpinasi darbo žmonių poilsiu. Esą, susidurta su rimtais trūkumais, organizuojant prekybą maisto produktais, vaisvandeniais, spauda ir knygomis. Įprastinės poilsio vietos užmiesty būna perpildytos. Daugelis ekskursijų blogai organizuojamos, o masinėse šventėse, išvykose, poilsio vietose laisvalaikį praleisti trukdo girtavimo, viešosios tvarkos pažeidimo faktai. Partija pasiūlė įvairiose vietose šią vasarą surengti masines šventes — festivalius, pvz., ant Rambyno kalno sovietinio jaunimo dieną, Plateliuose — Žemaičių festivalį, Pivonijoje ties Ukmerge — kolchozininkų dieną, o Vievio rajone — draugystės šventę. (E.)

KRISTAUS GYVENIMAS
knyga 965 psl., parašyta
PROF. GIUSEPPE RICCOTTI
Iš italų kalbos išvertė
KUN. P. DAUKNYS, MIC.
Spausdino Nidos spaustuvė Londone. Įrišta kietais puikiais viršeliais
Tai yra pirmas toks platus mokslinis veikalas apie Kristaus gyvenimą lietuvių kalboje. Ši knyga yra išversta į 23 kalbas.
Knygos kaina $7.00
Amerikoje ir Kanadoje pagrindinis platintojas yra
"DRAUGAS"
4545 West 63rd Street
Chicago 29, Illinois

Lietuvos knygų rūmų knygų saugykla