Lietuvos nacionalinė M.Mažvydo biblioteka

DRAUGAS

THE LITHUANIAN WORLD-WIDE DAILY

LAISVOJO PASAULIO LIETUVIŲ DIENRAŠTIS

4545 WEST 63RD STREET CHICAGO 29, ILLINOIS
TELEPHONE: LUDLOW 5-9500

Vol. XLVI — ŠEŠTADIENIS, RUGPIŪČIO (AUGUST) 11, 1962 — Kaina 10¢ — Nr. 188

KAIP AFRIKIEČIAI SPROGDINO IR DEMASKAVO KOMUNISTŲ FESTIVALĮ

Dar apie pasimatymus su liūdną įspūdį padariusiais turistais iš Lietuvos. Lietuviai blogiausiai atstovavo savo kraštą. Afrikiečiai energingai demaskavo diktatūrinį pobūdį festivalyje. Jų nuomone, jis buvo visai nesėkmingas

V. ALSEIKA,

specialus atstovas Helsinkyje

HELSINKIS. — Pereitą kartą paminėjus apie lietuvius turistus, atvykusius aplankyti festivalio baigiamuosius parengimus Helsinkyje, dar galima pridurti, kad tos "naujosios klasės" atstovai ne tik vengė eiti į bet kokias kalbas su lietuviais — vakariečiais, bet įvairiais būdais siekė "raudonaisiais argumentais" kaip vandeniu užpilti pasikalbėjimo dalyvius. Dar būdinga, kad tų turistų galvosena tiek primityvi, kad tenka net nustebti, kaip tokio riboto, partinės agitacijos persunkto mentaliteto žmonės nors ir kelioms dienoms paleidžiami pasižmonėti į užsienių kraštą. Štai vienas pavyzdys: mūsų atominės bombos švarios, o ameriikečių — ne. Kodėl į festivalį neatvyko astronautas Glenn — matyti, kad Amerika nusistačiusi prieš tą jaunimo festivalį, kuris siekiąs taikos ir draugystės...

Tematė Laisvę, Vilnį, bet... pažįsta ir "Draugą"

Tie Lietuvos turistai, taip men kai, skurdžiai atstovavę šių dienų Lietuvą Suomijos sostinėje, tesugebėjo politrukišku stiliumi pulti festivalio stebėtojus — lietuvius (nors jų tarpe buvo ir vienas JAV delegacijos narys) ir ta proga suskubo pasigirti, kad mes, girdi, žinome, kas vyksta pas jus, t. y. Vakaruose. Kai jų paklausi, ką jie skaito iš Vakaruose leidžiamos spaudos, jie tesuminėjo "Laisvę" su "Vilnimi", o viena iš trijų turistų grupėje moterų dar paminėjo "mačiusi" ir "Draugą". Tiesa, be kelių akiplėšiškų žmogystų, toje grupėje buvo ir ramesnių asmenų, buvo ir vienas teatro režisierius, vienas elektrinės tarnautojas ir kt. Deja, iš tos avelių kaimenės, skubančios į autobusą ar į valgyklą, nebuvo nė vieno sąmoningesnio ar drąsesnio žmogaus, sugebėjusio bent pasiteirauti, kaip gi gyvena tie lietuviai Vakaruose, ką jie kuria ir pan. Tai buvo marijonetės vieno ar trijų politrukų rankose ir tai buvo akivaizdžiu liudijimu, kad šių dienų sąlygose Lietuvos režiminiai vadovai nesugeba parinkti ne tik tinkamų delegatų, bet ir kultūringų turistų.

Tuo tarpu ir rusai pasirodė esą džentelmenais

Lietuviai, atvykę iš Vakarų kraštų, spaudos žmonės, mokslo ar studentijos atstovai, festivalio metu yra kalbėjęsi su daugeliu tautybių žmonėmis. Jų tarpe buvo ir spalvotųjų, buvo ir sovietinės delegacijos narių, buvo ir satelitinių kraštų pareigūnų, net ir partinių darbuotojų neišskiriant. Kas gi pasirodė? Didžiulis skirtumas lietuviškų atstovų nenaudai. Šie šauk te šaukė: grįžk namo arba su mumis nesi joks pasikalbėjimo partneris, kuriam ir rankos paduoti nereikia... (beje, iš moterų lietuvių viena griežtai protestavo: aš jums ne panelė, mes juk turime gražų žodį "draugė"...). Rusai kalbėjosi daugeliu atvejų draugiškai, lenkai pasirodė džentelmenai, mielai ne tik kalbėjosi, bet ir vaišinosi savo laive "Mazowsze", dar ir čekai su vengrais pasirodė esą išsilavinę žmonės. Lietuvių delegatų ir turistų atšiaurumas ir vietomis nepažabotas brutalumas buvo tikra staigmena ir paliko nemalonų įspūdį. Tačiau čia ir ne vienam mūsų kilo mintis — ar gali būti tvirtas toks režimas, kurio atstovai užsienio sostinėje ir tai ne "imperialistinių Vakarų" mieste, taip prisibijojo, taip vengė savo tautiečių?

Protestai, delegacijų byrėjimai festivalyje

Dar kelias dienas prieš pasibiagiant Helsinkio jaunimo festivaliui, buvo aišku, kad komunistiniai rengėjai juo toliau, juo labiau susidurs su pasipriešini-

(Nukelta į 5 psl.)

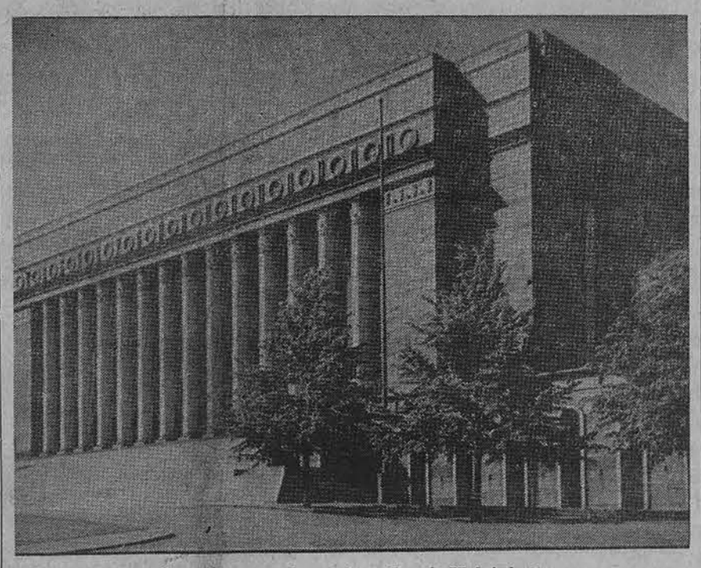

Suomijos parlamento rūmai Helsinkyje

PRIEŠ BET KOKĮ KOLONIALIZMĄ

Smerkiami prievartos darbai ir kitų tautų diskriminacija

GENEVA, Šveicarija. — Nors Tarptautinė darbo konferencija Genevoje jau prieš keletą savaičių pasibaigė, jos kai kurie svarstymai ir nutarimai tik dabar labiau išryškėjo.

Taip, pvz. priimtas nutarimas, kad svetimšaliai, dirbantieji kitoje valstybėje, nebūtų diskriminuojami. Asmenims be pilietybės turį būti taikomos ypatingai plačios privilegijos, nes jų negali ginti jų tikroji valstybė. Panašiai turį būti trak tuojami pabėgėliai.

Ilgoje eilėje kitų nutarimų pa žymėtinas naujas konferencijos pareiškimas, smerkiantis prievartos darbus, nepaisant, ar jie būtų vykdomi iš ūkinių, socialinių ar politinių priežasčių. Konferencija patvirtino pernykš tį nutarimą, daryti visas pastangas, kad prievartos darbai visur išnyktų. Nes pasmerktieji prievartos darbams pasidaro vergais.

*

Kaip žinoma, Berlyne neseniai įvyko 7-tasis pasaulinis tarptautinių laisvų profesinių organizacijų sąjungos kongresas. Pagal dabar paskelbtus galutinius rezoliucijų tekstus, nutarimas apie kolonializmo likvidavimą prasideda tokiu pareiškimu:

"Laisvasis profesinis judėjimas yra įsitikinęs, kad bet kokios formos kolonializmo visiškas likvidavimas yra lem tingas veiksnys įgyvendinant laisvę, ūkinę pažangą ir socialinį teisingumą".

Naujausios žinios

— **Buvęs prezidentas Hooveris,** 88 metų, atidarė West Branch, Iowa, biblioteką, kuri turi jo vardą. Jis pabrėžė: "Komunistų valdomi kraštai susilp nino Jungtines Tautas" ir pasiūlė sudaryti laisvųjų tautų grupę, kuri veiktų be komunistų.

— **Filipinuose siautė** didžiulė audra, kuri pasiėmė 150 asmenų gyvybes.

— **Libano vyriausybė** pareikalavo nubausti mirtimi 178 asmenis, kurie dalyvavo sukilime prieš valdžią; iš jų 84 asmenys jau yra išbėgę į, krašto.

— **Buvęs JAV centro žvalgybos direktorius Allen Dulles,** kalbėdamas teisininkams San Francisco mieste, pareiškė, kad komunistai pralaimi kovą prieš laisvąjį pasaulį. Komunistų silp numai didės laikui bėgant.

— **Alžirijos nacionalistų** išlaisvinimo armija vakar nužudė keturis prancūzų legionininkus. Prancūzų vyriausybė pabrėžė, kad alžiriečiai nacionalistai sulaužė paliaubų sutartį.

Vergų siena

BERLYNAS–LAISVĖS SIMBOLIS

Ir Vakarų rezistencijos prieš komunizmą barometras

NEW YORK. — Kremlius, negalėdamas paslėpti komunistinės sistemos atšiaurios tikrovės, nesėkmės ir bankroto ir neįstengdamas sulaikyti paverg tųjų žmonių masinio bėgimo į laisvę, savo vergų imperiją apstatė įelektrintomis vielų tvoromis, aukštais sargybų bokštais ir tūkstančiais KGB karių su šunimis sienų saugoti. Rytų Berlynui atskirti nuo laisvosios miesto dalies pernai rugpiūčio 13 dieną pastatė šiurpiąją sieną, kuri iškalbingai byloja, kad už jos nėra nei laisvės, nei gerovės, bet vien sovietinis tautų kalėjimas, kuriame kenčia ir mūsų žmonės.

Niekam nepaslaptis, kad toji vergų siena, elektros tvoros, sargybiniai su šunimis ir ištuštintos pasienio zonos, į kurias niekam nevalia įžengti ,nėra Maginot sistema apsiginti nuo egresijos, bet teroro mašina Sovietų pavergtiem žmonėm atgra sinti nuo veržimosi pabėgti iš komunistinio "rojaus". Visos šios priemonės kalba pačios už save ir paneigia bet kuriuos Chruščiovo pasigyrimus apie komunistinės sistemos pranašumą, tariamuosius atsiekimus, pa žangą ir gerovę.

Laisvoji Berlyno dalis vaizdžiai parodo, kad gerovė galima tik laisvėje. Aišku tad, kodėl Maskva siekia ir tąją miesto dalį pavergti, panaudodama sukčiausias priemones. Laisvasis Berlynas kliudo Sovietam jų kolonialinei imperijai Rytų Europoje konsoliduoti. Kremliaus valdovai puikiai žino, kad Lietuva ir kitos Sovietų pavergtos Rytų Europos tautos siekia ir sieks tolygių laisvių ir gyvenimo sąlygų, kuriomis džiaugiasi ir naudojasi Vakarų Berlyno gyventojai. Rytų Europai tai atsiekti ir pasiruošti ekspansijai į Vakarus, Maskva sukėlė Berlyno krizę ir daro viską, kad sutrukdytų Bendrajai Europos Rinkai sujungti Europą, o Šiaurės Atlanto s-gos (Nato) valstybėms sustiprinti savo pozicijas ir karinių jėgų persvarą. Nuo Vakarų laimėjimo šiose rungtynėse daug priklausys pasaulio taika, o taip pat Rytų Europos ir Lietuvos laisvės ateitis. Berlynas šiandien yra lais vės simbolis ir Vakarų rezistencijos prieš komunizmą barometras.

Šiai kovai laimėti Vakarai tu rėtų laikytis kietai ir reikalauti laisvo apsisprendimo teisės ne vien pavergtajai Berlyno daliai ir Rytų Vokietijai, bet visai Sovietų pavergtai Rytų Europai. Toji teisė priklauso visom tautom, tuo labiau tom, kurios buvo laisvos ir kenčia sovietinę priespaudą. Kol tos tautos nebus laisvos, tol ir Berlyno problema nebus išspręsta, tol Berlyno gyventojai nesijaus saugūs.

Nedviprasmiai pasisakydami už Berlyno ir Vokietijos laisvę ir pasmerkdami Sovietų kėslus panaudoti šią Berlyno dalį komunistinei ekspansijai į Vakarus, kartu reiškiame viltį, kad vokiečių tauta, kaip ir visos kitos Vakarų tautos, tolygiai rems Lietuvos laisvės bylą ir neatidėliodamos reikalaus jai laisvės ir nepriklausomybės.

VYRIAUSIOJO LIETUVOS IŠLAISVINIMO KOMITETO PREZIDIUMAS

ĮVAIRIOS ŽINIOS

— **Izraelitų ministerių kabinetas** vakar rado "priimtiną formulą" išspręsti ginčą tarp Britanijos ir Izraelio dėl sovietų šnipo dr. Roberto Sobleno grąžinimo į Jungtines Amerikos Valstybes. Izraelio oro linijos El Al lėktuvas turėjęs iki vakar vidurnakčio vežti Sobleną į Ameriką, bet šis lėktuvas tik šiandien atskrisiąs iš Tel Aviv į Londoną, nes atsiradę techninių kliūčių.

— **Buvęs JAV prezidentas Eisenhoweris** vakar Londone pietavo pas Britanijos karalienę Elzbietą. Eisenhoweris aplankė buvusį britų premjerą Churchillį ligoninėje, kur jis sveiksta. Prieš kiek laiko Churchill susilaužė blauzdikaulį krisdamas.

Nigerijos pasiūlymas

LAGOS, Nigerija. — Nigerija pasiūlė firmoms pastatyti keturis karo laivus, kurie kainuotų $11,200,000.

Vandens sunaudojimas Amerikoje

WASHINGTON, D. C. — Apie 45 procentus vandens Jungtinėse Amerikos Valstybėse sunaudojama pramonės reikalams, tiek pat žemės ūkiui ir tik 10 procentų naminiams reikalams.

— **Sovietų Sąjunga** vakar vėl išsprogdino atominę bombą Sibire.

Belgai grįžta į Kongą

Kongiečiai nusisuko nuo sovietų specialistų

LEOPOLDVILLE, Kongas. — Lenkų korespondentas iš Kongo rašo, kad belgų ištrėmimas baigėsi. Po pirmojo įkarščio, keršto ir atsiskaitymo laikotarpio Kongo negrai suprato, kad be belgų pagalbos jie dar ilgai negalės tvarkytis, todėl belgai grįžta į savo turėtas pareigas su dar didesniu atlyginimu, negu turėjo prie kolonialinio režimo Konge.

Kongo sostinėje Leopoldvillėje mokyklos, biurai, fabrikai, maudyklos, restoranai pilni bal tųjų žmonių, o sostinės gatvėje negrės tarnaitės baltomis prijuostėmis vaikšto su europiečių vaikais.

Kai Kongą valdė belgai, Leopoldvillėje gyveno 22,000 belgų; dauguma buvo pabėgę nuo kongiečių negrų teroro. Šiuo metu Leopoldvillėje yra jų 15,000 ir kas savaitė vis daugiau grįžta iš tremties.

Įdomu, kad nepriklausomame Konge sovietai su savo satelitais norėjo savo specialistus įkurdinti belgų vieton, bet kongiečiai, matyti, nori savo buvusių valdytojų belgų specialistų paramos.

Amerikiečiai frizuotojai Ispanijoje

MADRIDAS. — Dvidešimt vienas amerikiečių frizuotojas atvyko į Ispaniją su foto aparatais ir filmų kameromis. Jų eks kursinis tikslas — ispanų moterų šukuosenų (frizūrų) nukopijavimas. Frizuotojų nuomone, niekur pasaulyje nesą tokių gra žių moterų šukuosenų ir tokio šukuosenų įvairumo kaip Ispanijoje.

JAV paskola Čilei

WASHINGTONAS. — Žemės ūkio departamentas užvakar pranešė, jog jis paskolins Čilei $19,575,000 pirkti iš Jungtinių Amerikos Valstybių ūkio gaminių.

Marokas nerimauja dėl dolerių netekimo

ROBAT, Marokas. — Marokiečių vyriausybė pradėjo jau nerimauti dėl netekimo "jankių dolerių", nes Jungtinės Amerikos Valstybės pažadėjo apleisti savo bazes Maroke 1963 metais. To norėjo Maroko valdžia. Vienas marokiečių pareigūnas pareiškė: "Marokas jau nebespau džia Jungtines Amerikos Valstybes išeiti iš krašto".

JAV ambasadorius neįstengia įtikinti premjero Nehru

Kad nepirktų sprausminių iš Sovietų Sąjungos

NEW DELHI. — Jungtinių Amerikos Valstybių ambasadorius J. Kenneth Galbraith, bandąs įtikinti premj. Nehru, kad jis nepirktų Sovietų Sąjungos Mig-21 sprausminių lėktuvų, praneša, jog "Nehru yra nepajudinamas mano iškalbos". Tuo tarpu Galbraith ruošia pareiškimą, pasmerkiantį lėktuvų pirkimą, kuris bus paskelbtas kai Nehru nupirks sprausminių kovos lėktuvų Sovietų Sąjungoje.

De Gaulle vizituos Alžiriją

ALŽIRAS, Alžirija. — Jei visi "jeigu" bus išspręsti, Prancūzijos prezidentas de Gaulle padarys oficialų vizitą naujoje nepriklausomoje Alžirijoje šių metų gale. Tačiau taipgi priklau sys nuo pirmesnio vizito Paryžiuje Alžirijos prezidento, kuris dar teks išrinkti.

Kas nors įkišo liežuvį

RYTŲ BERLYNAS. — Nors nutylėta, bet lenkų diplomatas buvo sulaikytas bandant įšmugeliuoti vokiečių porą į Vakarų Vokietiją. Normaliai diplomatas, turįs diplomatinę neliečiamybę, gali važiuoti automobiliu pasieniu be patikrinimo, bet kas nors įskundė.

Diplomatas, turėjęs gauti 1,000 Vakarų Vokietijos markių už darbą, buvo nuvežtas į lenkų ambasadą, jį klausinėjus pen kias valandas Rytų Vokietijos saugumo policijai.

Trumpai iš visur

— **Prezidentas Kennedy** vakar Baltuosiuose Rūmuose tarėsi su ekonomistais patarėjais. Pirmadienį 6 val. vak. (Chicagos laiku) jis per televiziją pasakys kalbą ekonominiais reikalais; praneš ar bus sumažinti mokesčiai.

— **Du kunigai** užvakar nuskendo Huron ežere, Mich. Nuskendo broliai kunigai: Norbert J. Fleckenstein, 39 metų, Maryknoll seminarijos studentų dekanas ir filosofijos profesorius, ir Charles R. Fleckenstein, 42 metų, katalikų šeimos gyvenimo biuro Detroito arkivyskupijoje direktorius.

— **Viešojo darbo sistema.** Pir masis viešojo darbo biuras Anglijoje buvo atidarytas 1855 me tais ir nacionalinė sistema buvo sudaryta 1909 m.

— **Prancūzai kovoja su miško gaisru.** Daugiau kaip 2,500 ugniagesių, kareivių ir policininkų vakar kovojo su miško gais ru Rivieroje. Dar tokio didelio gaisro ten nebuvo per keletą metų.

— **Kinijos komunistų vyriausybė** užvakar pareiškė, jog ji pritaria Sovietų Sąjungos atominių bandymų atnaujinimą, nes, girdi, komunistinis blokas, turi turėti atominį pranašumą prieš Vakarus.

KALENDORIUS

Rugpiūčio 11 d.: šv. Zuzana, Putis, Parutė.

Rugpiūčio 12 d.: 9 sekm. po Sekminių, šv. Klara, Laimutė.

ORAS

Oro biuras praneša: Chicagoje ir jos apylinkėje šiandien — dalinai apsiniaukę, apie 80 laipsnių, vakare galimas lietus; rytoj galimas lietus.

Saulė teka 5:53, leidžias 7.58.

PRAMONININKAS PASKIRTAS Į PREMJERO DIEFENBAKERIO MINISTERIŲ KABINETĄ

OTTAWA, Ontario. — Vienas iš Kanados vadovaujančių pramonininkų buvo užvakar pas kirtas į kanadiečių ministerių kabinetą, premjerui Diefenbakeriui vyriausybę daugiau įtrau kiant į krašto ekonominį planavimą.

Malcolm Wallace McCutcheon, 56 metų, pasitraukęs iš Argus korporacijos viceprezidento ir vykdomojo direktoriaus postų, paskirtas ministeriu be port felio.

Diefenbakeris džiaugsmingai prabilo laikraštininkams apie McCutcheono paskyrimą.

"Kennedy turi McNamarą, aš gavau McCutcheoną", — pasakė jis.

Palyginęs naują ministerį su prezidento Kennedžio gynybos sekretorium Robert S. Mc Namara, Diefenbakeris pareiškė, jog McCutcheon yra "daugiausiai prisidėjęs prie Kanados ekonomijos augimo".

Sklinda gandai, jog Diefenbakeris prašys parlamentą įkur ti naują ekonomijos reikalų ministeriją, kuriai vadovausiąs Mc Cutcheon.

Be to, premjeras Diefenbakeris pakeitė ministerių kabinetą, finansų ministerį Donald M. Fleming paskyrė teisingumo ministeriu, teisingumo ministerį E. D. Fulton viešųjų darbų ministeriu, o valstybinių pajamų ministerį nauju finansų ministeriu.

— **Sovietų atstovas Zorin,** dalyvaująs septyniolikos valsty bių atstovų nusiginklavimo konferencijoje Genevoje, atmetęs naujausią JAV atominio nusiginklavimo pasiūlymą.

— **Prancūzų vyriausybė** įsakė areštuoti Georges Bidault, buvusį ministerį pirmininką, ku ris esąs pasislėpęs pietų Vokietijoje.

LIETUVOS VYČIŲ VEIKLA

Manstavičius, 1731 N. Albany Ave., Chicago 47, Ill.; tel.: CA 7-5385

Redaguoja Al Manstavičius ir Pr. Razminas. Rankraščius siųsti adresu: Al.

Vyčių seimas

New York-New Jersey apskrities Lietuvos vyčiai visom jėgom ruošiasi priimt delegatus ir svečius iš įvairių JAV dalių. Dalyviams priruošta įvairi ir įdomi programa. Asmenys, norį maloniai praleisti keletą dienų susipažinimui su kitais dalyviais pirma seimo, malonėkit kreipt dėmesį į programą. Rugpiūčio 15 d. 10 val. ryto autobusai veš dalyvius į Freedomland, kur bus galima pamatyti daug istoriškų vaizdų ir maloniai praleisti laisvas valandas su savo draugais. Rugpiūčio 16 d. 9 val. ryto visi išplauks laivu — ekskursija aplink Manhattan salą. Kelionė tęsis tris valandas ir apims 35 mylias. Bus galima išvyst daug įvairių ir įdomių vaizdų, būtent Laisvės statulą, Brooklyno tiltą ir daugiau nepaprastų šio laiko statybų. Vėliau bus kelionė po Jungt. Tautų rūmus. Palydovas ves ir aiškins visa apie rūmus ir organizacijos veikimą. Pietūs bus tautų delegatų valgykloje 9:00 val. vak. "įvairumai" Šv. Jurgio salėje, Newark, N. J.

Rugpiūčio 17 d. — seimo pradžia. Visi dalyviai 8 valandą ryto išklausys šv. mišių Šv. Trejybės bažnyčioje. Po pamaldų užkandžiai. Robert Treat viešbuty 10:30 prasidės pirma sesija su Newark miesto majoro sveikinimu. Pietų laiku, vadovaujant Juozui Boley, bus Maironio 100 metų gimimo sukakties minėjimas. 2:00 val., pradedant sesijas, bus proga išgirst Vliko pirmininką dr. Antaną Trimaką. 8 val. 30 min. v. kultūros vakaras — Rūtos koncertas Kearney, N. J.

Rugpiūčio 18 d. visi bendrai išklausys šv. mišių Šv. Petro ir Povilo bažnyčioje, Elizabeth, N. J. 10:30 val. sesijos viešbuty. 12:30 pietų laike kalbės kun. David Pathe, kapelionas Villa Marie Care, Saddle River, N. J. 2:00 val. pradžioje sesijų bus katalikų akcijos konferencija; kalbėtojas prel. Henry G. J. Beck bažnytinės istorijos profesorius iš Nekalto Prasidėjimo seminarijos, Burlington, N. J. Vakare 9 val. seimo šokis dviejose salėse.

Rugpiūčio 19 d. 10 val. ryto šventinimas lietuviško kryžiaus Sopulingosios Motinos parapijos kieme. 10:30 šv. mišios. Celebruos vysk. K. A. Salatka iš Grand Rapids, Mich. Prieš mišias bus pakėlimas į Lietuvos vyčių 4-tą laipsnį. Amerikos lietuvių veteranai ir jų Moterų sąjunga dalyvaus šio ryto iškilmėse. Po pietų 2 val. paskutinė seimo sesija viešbutyje. 6:30 val. vakare banketas, kurio vedėjas bus teisėjas iš Warren County, N. J., Kazimieras Paulis, buvęs centro vald. pirmininkas. Kalbėtojas šiai pramogai — vysk. K. A. Salatka.

Rengimo komisijos pirmininkas Juozas Sable, vice-pirm. Ann Klem.

F. V.

40-ties metų jubiliejinė jūrų skautų stovykla prasideda rugpiūčio 12 d. "Rako" stovyklavietėje, netoli Custer, Mich. Nuotraukoje L.S.S. Jūrų skaučių skyriaus vadovybė. Iš kairės: vyr. valt. Danutė Baltramonaitienė, valt. Jūra Bukauskienė, vyr. valt. Janina Liskevičiūtė, sktn. Dalia Lukošiūnaitė ir vyr. valt. Vida Janulevičiūtė.

P. Petručio nuotrauka

VYČIŲ MEDALIS KONGR. ATSTOVUI RAY J. MADDEN

Lietuvoje apie mūsų partizanus dainuojama:

Jūs žuvot už laisvę garbingoj kovoj,
Gimtosios šalies sakalai!
Per amžius lietuviai minės jus dainoj,
Garbė jus lydės amžinai.

Tokią didelę meilę bei pagarbą mūsų tauta reiškia savo broliams, žuvusiems toje beviltiškoje, bet giliai prasmingoje mūsų tautai, kovoje dėl Lietuvos laisvės. Bet ne mažesnės pagarbos šiandieną yra verti ir tie, kurie mūsų sunkioje dalioje nepalūžta, bet ir toliau ryžtingai bei energingai dirba jos išlaisvinimo darbą. Mes esame laimingi, kad šitoje mūsų žūtbūtinėje kovoje mes esame ne vieni, bet turime visame pasaulyje ne mažai draugų, kurie mums daug padeda. Lietuvos vyčiai net turi savo tradiciją kiekviename savo metiniame kongrese skirti vienam amerikiečiui Lietuvos vyčių medalį už nuopelnus mūsų tautai.

Taip buvo pagerbtas visų lietuvių gerai pažįstamas senatorius Kersten, kuris iškėlė komunizmo padarytas skriaudas mūsų tautai. Buvo pagerbtas Michigano gubernatorius dabartinis Valstybės departamento sekretoriaus pagelbininkas C. Mennen Williams, kuris yra žinomas kaip visų pavergtų tautų, taip pat ir mūsų, geras draugas. Buvo apdovanotas mūsų medaliu nenuilstamas kovotojas prieš komunizmą kongreso atstovas Daniel J. Flood, nes kiekviena proga jis visuomet iškelia ir mūsų tautos didžiąją neteisybę, kurią komunizmas mums padarė.

Šiais metais yra nutarta Lietuvos vyčių medalį suteikti kongreso atstovui RAY J. MADDEN iš Indianos. Jis yra tikrai vienas iš geriausių mūsų draugų Lietuvos byloje. Būdamas narys vienos iš svarbiausių atstovų rūmų komisijų, Rules Committee, daug padėjo pravesti vad. Kersteno rezoliuciją ir sudaryti Kersteno komitetą, siekiant ištirti komunizmo žiaurumus, padarytus laike pirmosios bolševikų okupacijos Lietuvoje. Taip pat jo pastangomis buvo pravestas nusistatymas senato ir kongreso posėdžiuose kasmet paminėti Vasario 16. Jis kiekvieneriais metais pats pasako kalbą, keldamas Lietuvos išlaisvinimo bylą.

Patys dirbdami ir pagerbdami savo draugus, Lietuvos bylą kas kart darome vis gyvesnę bei aktualesnę. Tai didžiausias ir gražiausias dalykas, ką mes galime šiuo metu savo kenčiančiai tautai padaryti.

Ir visus tuos, kurie kovoja ar dirba dėl mūsų tautos geres nės ateities bei padeda išlaikyti viltį į mūsų pergalę, su nuoširdžia meile mūsų tauta su dainium per amžius minės:

...jūs gyvensit tarp mūs amžinai,
Tėvynė jūs vardą minės.
Iš kartos į kartą, seni ir jauni
Daina ir maldoj palydės...

Robert S. Boris,
Lietuvos Vyčių
Centro Valdybos pirmininkas

Pasaulis tėra tik tuščia, bekraštė erdvė ten, kur negyvena meilė.
— Rueckert

Kanadoje

Windsor, Ont.

KANADOS LIETUVIŲ DIENA

Rugsėjo 1-3 d. Windsore įvyks IX Kanados Lietuvių diena, Kanados ir JAV studentų suvažiavimas bei sporto šventė. Tam išnuomota $8 mil. vertės pastatas. Rugsėjo 1 d. Windsoro burmistras M. J. Patrick pas kelbė Lietuvių dieną Windsore. Tą dieną 1 val. p. p. Cleary Auditorijos galerijoje 201 Riverside Drive W. atidaroma dailės paroda. 6 val. vak. įvyks susipažinimo balius - šokiai Cleary auditorijos liuksusinėse salėse. Visas šitas pastatas yra vėsinamas.

Rugsėjo 2 d. 12.15 val. p. p. uždėjimas vainiko prie žuvusiems paminklo, Giles blvd. ir Ouellette kampas. 12.45 val. p.p. iškilmingos pamaldos St. Claire R. Katalikų bažnyčioje, Tecumch ir Victoria g-vių kampas. Šv. mišias celebruos vietos vyskupas G. F. Carter, pamokslą sakys vysk. V. Brizgys. Pamaldų metu giedos Dainavos ansamblis ir solistai. Pamaldos evangelikams bus 1 val. p.p. liuteronų bažnyčioje, Victoria ir Giles blvd. kampe; pamaldas laikys kun. Leonas Kastizenas. 6.30 val. vak. įvyks iškilmingas aktas ir koncertas, pereinamosios taurės įteikimas sportininkams. Koncertinėje programoje dalyvauja: Dainavos ansamblis su solistais M. Kripkauskiene ir J. Vaznelių, Hamiltono ir Detroito Tautinių šokių grupės.

Rugsėjo 3 d. 7 val. užbaigtuvių vakaras ir bažnytinio fondo laimėjimai Kroatų salėje, 2520 Seminole Str.

Informacijų būstinė: 201 Riverside Drive W., Cleary auditorija, tel. CL - 28311, CL - 68598, CL - 33406.

M. Kizis,
šventei ruošti komiteto pirm.

DRAUGAS
THE LITHUANIAN WORLD-WIDE DAILY
4545 WEST 63rd ST., CHICAGO 29, ILL., Tel. LUdlow 5-9500

Second Class Postage paid at Chicago, Illinois. Published daily, except Sundays, days after Christmas and Easter, by the Lithuanian Catholic Press Society.

Subscription rates: $13.00 per year in Chicago, Cicero and Foreign. $11.00 per year outside of Chicago and in Canada

Prenumerata:	Metams	½ metų	3 mėn.	1 mėn.
Chicagoj, Cicero ir užsienyje	$13.00	$7.00	$4.00	$1.75
JAV ir Kanadoj	$11.00	$6.00	$3.50	$1.50

• Redakcija straipsnius taiso savo nuožiūra. Nesunaudotų straipsnių nesaugo, juos grąžina tik iš anksto susitarus. Redakcija už skelbimų turinį neatsako. Skelbimų kainos prisiunčiamos, gavus prašymus.

• Redakcija dirba kasdien 8:30 — 5:30, šeštadieniais 8:30 — 12:00.

• Administracija dirba kasdien 8:30 — 5:00, šeštadieniais — 8:30 — 12:00.

Švedai ir pienas

Švedai daug geria pieno prie pietų vietoj alaus, ar kito kokio gėrimo. Todėl ir sakoma, kad švedas negali sočiai pavalgyti negerdamas pieno.

RADIO PROGRAMA

Senjausia Lietuvių Radio Programa Naujoj Anglijoj, iš stoties WLYN, 1360 bangos, veikia sekmadieniais nuo 1:00 iki 1:30 val. po pietų Parduodama Vėliausių pasaulinių žinių santrauka ir komentarai, muzika, dainos ir Magdutės pasaka Programą veda Steponas J. Minkus. Biznio reikalais kreiptis Baltic Florists Gėlių bei dovanų krautuvę, 502 E. Broadway, So. Bostone. Telefonas AN 8-0489. Ten gaunamas ir "Draugas"

EXPERT REMODELING AND REPAIRS
Modern Kitchens & Bathrooms
Dormers, Room Additions &
Home Maintenance Service,
NO MONEY DOWN
Institutional Repairs
Up to 5 Years to Pay
RIVERDALE
HOME IMPROVEMENT
W. & E. DeWitt
VI 1-1270 VI 9-8458

LEARN IBM
KEY PUNCH IN 3 WEEKS
Morning—Afternoon—Evening
and Sat. Classes
Call 644—9603
Rm. 7134 Merchandise Mart
4150 N. Milwaukee, Chicago
6233 S. Western Ave., Chicago
5217 Hohman, Hammond, Ind.
228 N. Genesee, Waukegan, Ill.
COMPTOMETER SCHOOL
(A Victor Comptometer Corp. Activity.)

SAVE BY MAIL !
Postage Paid Both Ways
INVEST YOUR MONEY WITH OUR NEWEST STATE at . . . .
FIRST FEDERAL
SAVINGS & LOAN ASSN.
ANCHORAGE, ALASKA
4.75% COMPOUNDED QUARTERLY
CURRENT RATE
Each account insured to $10,000.
Member of F.S.L.I.C.
Funds rec'd by the 10th earn from the 1st of the month.
First Federal Savings and Loan Association
125 5th Ave., Anchorage, Alaska
Enclosed is $..... Please open an acc't in the name of...
Name .....
Address .....
City ..... State .....

VOSYLIUS FOOD MART
2433 W. 69th St., Tel. PR 6-2113

Gamina ir parduoda lietuviškas rūkytas dešras, skilandžius, įvairią rūkytą ir šviežią mėsą. Liet. sūriai, saldainiai, medus, delikat., grocery prekės.

Morris B. Sachs Inc.
SPECIAL SALE
REGULAR $65
CROMWELL ZIP-LINER COATS
$48
Garsūs 3 sezonų paltai, pas Morris B. Sachs specialiomis kainomis, kurios padaro juos didžiausia vertybe Chicagoje. Gražiai pasiūti iš grynos vilnonės medžiagos, su vilnoniu išimamu pamušalu su rankovėmis, ar jas išimant, pagal temperatūrą. Įvairių naujausių rudens spalvų ir raštų, čia parodyto stiliaus ir kitų. Didelis dydžių pasirinkimas: reguliarūs, trumpi, ilgi ir ekstra ilgi.
Apžiūrėkit šiuos paltus dabar — įsigykit vertingiausią paltą Chicagoje už $48, perkant kreditan ar mokant pagal mėnesinį planą be ekstra išlaidų.
Morris B. Sachs Inc.
Atidara pirmad. ir ketvirt. vakare — downtown — State ir Monroe ir pietuose — 6638 S. Halsted

RAMBLER 1962 Kainos nuo $1,795
American Classics & Ambassadores
BANKO FINANSAVIMAS
PARKEY RAMBLER
6201 S. Western Avenue
Tel. HE 4-2110 Atdara kasdien iki 10 val. vak.

Mūsų jaunimo organizacijos — Lietuvos

VYČIŲ SEIMO BELAUKIANT

Lietuvos Vyčių, Amerikos lietuvių katalikų jaunimo organizacijos, metinis seimas įvyks ta rugpiūčio 17, 18 ir 19 d. Robert Treat viešbutyje, Newark, N. J. Seiminės iškilmės prasidės rugpiūčio 15 d. ir jos baigsis su iškilmingu banketu rugp. 19 d. vakare. Taigi, mūsų organizuotojo jaunimo suvažiavimas, jo metinė šventė, tęsis beveik visą savaitę.

Vyčiai įgudo labai gerai suorganizuoti savo seimus, kurie sutraukia daug gražaus mūsų jaunimo. Suvažiuoja skyrių bei apskričių atstovai, bet dar daugiau atvyksta svečių, kad dalyvautų ir seime, ir įvairiuose pobūviuose, kad pajustų organizacijos pulsą ir nuotaikas. O tos nuotaikos jų seimuose visada yra geros, optimistinės. Seimai, kaip tokie, tvarkingi ir darbingi. Nė kiek neabejojame, kad toks, jei ne iškilesnis, bus ir šiemetinis seimas, nes jis įvyksta ten, kur skyriai yra gausūs ir veiklūs.

Šiam vyčių seimui iškilmingumo ir orumo priduos dalyvavimas jame pirmojo Amerikos lietuvio vyskupo, kuriuo yra vysk. Charles Salatka, Grand Rapids, Mich., vyskupas pagelbininkas. Organizacijos garbės narių komisija ir pati centro valdyba yra nutarusios vyskupą Salatką pakelti L. Vyčių garbės nariu. Garbės nario ženklų iškilmingas įteikimas kaip tik bus seime. Dėlto gražaus gesto reikia sveikinti vyčius. Džiugu, kad vyskupas yra maloniai priėmęs jų pakvietimą dalyvauti seime. Tuo požvilgiu šis seimas bus išskirtinas iš buvusių seimų.

*

Dar vienas dalykas pabrėžtinas ryšium su būsimuoju seimu. Juo pradedamas minėti organizacijos įkūrimo auksinis jubiliejus. Kitais metais bus sušauktas jubiliejinis seimas. Jis bus Bostone, kurio apylinkėse padaryta organizacijos užuomazga. Reikia manyti, kad tame seime atstovai ir svečiai jau gaus išleistą Lietuvos Vyčių istoriją, kuri jau yra parašyta ir netrukus bus atiduota spaudai. Tai bus ne tik šios vienos mūsų jaunimo organizacijos istorija, bet ir žymi visų Amerikos lietuvių istorijos dalis. Šia knyga bus siekiama dar labiau įprasminti vyčių veikimą, paskatinti dabartinį mūsų jaunimą gausingiau į jį įsijungti ir tęsti Dievui ir Tėvynei darbus toliau.

*

Nuo pat savo įsikūrimo pradžios vyčiai įsikinkė į plačius darbų barus. Jiems rūpėjo išlaikyti jaunimą ir katalikišku ir lietuvišku. Šiam reikalui jie organizavo ir palaikė lituanistikos kursus, steigė dramos ratelius, organizavo ir palaikė chorus, rengė parodas, leido periodinį laikraštį "Vytį", rengė lietuvių dienas, kurios sutraukdavo tūkstančius lietuvių jaunimo. Kilus I Pasauliniam karui, iškėlus Lietuvos nepriklausomybės atsteigimo šūkius, vyčiai sukruto remti ir darbu ir aukomis Tautos Fondą, teikusį nuo karo nukentėjusiems Lietuvos žmonėms pašalpą ir finansavusį darbus, dirbtus dėl Lietuvos išlaisvinimo. Vyčių vadai ir veikėjai stovėjo to didelio ir kilnaus sąjūdžio pirmose eilėse. Netrukus po karo visa vyčių eilė vyko į Lietuvą įsijungti į jaunutės kariuomenės eiles ar šiaip jau į valstybės atkūrimo darbus. Ir šiame mūsų tautos darbų bare vyčiai suvaidino stambų ir garbingą vaidmenį.

*

Kai II Pasaulinio karo metu Lietuva ir vėl buvo pavergta, Lietuvos Vyčiai, kaip ir kitos mūsų patriotinės organizacijos, labai skaudžiai tai pergyveno. Tačiau jie rankų nenuleido, į beviltiškumą nepasinėrė. Jie drauge su kitais patriotingais lietuviais stojo į Lietuvos išlaisvinimo sąjūdžius. Vyčiai, matydami kiek daug melagysčių bolševikų agentai ir propagandistai skleidžia apie Lietuvą Jungtinių Valstybių spaudoje, jie sudarė komisiją, kuri pasirūpino suorganizuoti platų raštingų jaunuolių tinklą, kad jie atitaisytų bolševikų melagystes, kad praneštų laikraščiams teisingas žinias apie lietuvius ir Lietuvą, kad padėkotų tiems redaktoriams, kurie teisingai ir efektingai garsina Lietuvos vardą, ir tiems valdžios žmonėms bei politikams, kurie gina Lietuvą. Šioje darbo srityje vyčiai labai daug padarė ir už tai jiems privalome stipriai ir nuoširdžiai padėkoti. Jie buvo šaunūs talkininkai Amerikos Lietuvių Tarybos ir kitų Lietuvos išlaisvinimu besirūpinančių sąjūdžių.

*

Lietuvos išlaisvinimo ir visos kitos mūsų tautos problemos tebėra tos pačios. Jos yra didelės ir nelengvai nugalimos. Tačiau prie jų priėjimo metodai gal kiek skirtingi, nes laikai yra kitokie, negu jie buvo prieš keliadešimt metų. Todėl ir laisvinimo darbe ir pačios lietuvybės išlaikyme jaunimo, gal labiau suprantančio šių dienų polinkius ir reikalavimus, talka yra vertinga ir būtina. Jis tikrai bus su mumis, jei mes būsime su juo. Jie mums padės, jei mes jam padėsime. Vyčių skyriai bus veiklūs parapijose, jei klebonai jiems padės sutraukti į jas daugiau jaunų žmonių, jei teiks suolatinę globą ir patarimus. Jis gali labai daug padėti ir lietuvybės išlaikymo rūpesčiuose bei darbuose, jei mes mokėsime jį patraukti prie savęs, jei mes jam padėsime. Mūsų jaunimą organizuoti, jį globoti, jį auklėti religinėje ir tautinėje dvasioje, vyčių organizacija, turinti 50 metų veiklos tradicijas ir patyrimą, labai daug gali padėti. Ir padės. Tam ji yra susiorganizavusi, tuo ji gyvena.

VAKARŲ BERLYNAS IR CHRUŠČIOVAS

Kokia Berlyno padėtis metam praėjus po sienos pastatymo. Nepalūžęs miestas. Chruščiovo viltys

VYTAUTAS VARDYS

Neperseniai Maskvoje įvykusiam Chruščiovo pasikalbėjime su Amerikos žurnalistais Kremliaus bosas pareiškė, jog Vakarų Berlynas, paliktas tokioj padėty kaip šiandien, sunyksiąs ekonomiškai ir kitaip, nes tokioje nežinomybėje kaip dabar miestas negalėsiąs egzistuoti. Pažiūrėkime, ar taip atsitiko per pereituosius metus, nuo rugp. 13, kada komunistai pastatė "kinietiškąją" sieną.

27 mylios sienos

Vakarų Berlynas yra nemažas miestas. Didumu jis panašus kaip New Yorko miesto pagrindinės dalys kartu: Manhattan, Brooklyn ir Bronx. Šiandien Vakarų Berlyną supa 27 mylių ilgumo siena, kurią oficialiai galima pereiti tik aštuoniose vietose. V. Berlyną iš V. Vokietijos galima pasiekti traukiniais, lėktuvais ir vandens kanalų priemonėmis iš trijų pusių: Hamburgo, Hannoverio ir Frankfurto. Laikas nuo laiko, paskiausiai tai dabar, sovietai ir rytų vokiečiai trukdo susisiekimą, suiminėdami keleivius, lėktuvais skraidydami Vakarų lėktuvų linijomis ir pan. Susisiekimą su Berlynu oficialiai turi kontroliuoti sovietai, bet praktiškai visą vokišką susisiekimą (jo yra 90% viso susisiekimo) kontroliuoja rytų vokiečiai ir tik karinių dalinių susisiekimą — rusai.

V. Berlyno ūkinė gerovė

Berlyno teritorija ir gyventojų skaičius pasilieka tokie, kaip buvę. Jau 1956 m. Berlyne gyveno apie 2.2 milijono gyventojų; toks pat skaičius pasilieka ir dabar. Šių metų birželio mėn. ten buvo 2,197,607 gyventojų. Tai reiškia, kad jau kurį laiką Berlynas prarasdavo savo prieauglį. Atrodo, kad per pastaruosius metus po sienos pastatymo gyventojų skaičius nėra sumažėjęs, nors pereitą rudenį šiokio tokio gyventojų pasitraukimo į V. Vokietiją ir buvo.

Berlyno ekonominis gyvenimas per pastaruosius metus taip pat nėra pastebimai nukentėjęs. Sienos uždarymas iš V. Berlyno fabrikų atėmė didelį skaičių darbininkų, kurie gyveno Rytų Berlyne. Todėl kai kurios įmonės buvo pereitą rudenį sušlubavusios. Tačiau neilgam. Bedarbės V. Berlyne kaip ir nėra (oficialiai apie vieną procentą, ir jis neauga). Ekonominė produkcija, importas ir eksportas nėra sumažėjęs nuo 1961 m. lygio. Tada buvo importuojama prekių už 2.2 bilijono dolerių ir eksportuojama šiek tiek daugiau. Taupmenys V. Berlyne yra padidėjusios, ne sumažėjusios. Po pereito rudens netikrumų, V. Berlynan grįžo visai normalus gyvenimas. Miesto išlaidos kaip ir pirma tebėra panašios. V. Berlyno biudžetas yra apie 1 bilijonas dolerių metams.

Parama V. Berlynui

Nereikia, aišku, užmiršti, kad V. Berlynas nuo pat blokados laikų 1948/49 m. yra buvęs subsidijuojamas iš Amerikos ir V. Vokietijos sumų. Daug Marshallio plano gėrybių buvo nukreipta į V. Berlyną ir per paskutinįjį dešimtmetį Bonna V. Berlynui yra vidutiniškai sužėrusi apie 1 bilijoną markių metams. Pereitais ir šiais metais, tiesa, V. Berlynas iš Bonnos buvo paremtas kiek labiau. Tačiau esmėje tai ta pati ir labai panaši parama, kokia yra buvusi ilgą laiką prieš Berlyno sienos pastatymą 1962 m. rugpiūčio 13 d.

Komunistai sakys: palaukit, dar tik metai praėjo. Vėliau visi pavargs ir išsisems. Taip galvoti nėra pagrindo. V. Vokietijai V. Berlynas yra akies lėlytė, ir vokiečiai jo neapleis. Iš kitos pusės, jei V. Vokietija išmoka bilijonines sumas Afrikos ir kitų kraštų paramai, kodėl ji negali remti savo sostinės? Tai nieko bloga. Dar daugiau, berlyniečių ekonominė gerovė nero do menkėjimo ženklų. Nuo 1950 metų V. Berlyne atlyginimai padidėjo daugiau kaip du su puse karto, o kainos tik ketvirtadaliu; toji gerovė tęsis kaip iki šiol.

Chruščiovas gali nesidžiaugti nė gyventojais. Kalbėdamas su amerikiečiais žurnalistais jis pareiškė įsitikinimą ,jog, jeigu V. berlyniečiai galėtų, jie visi sutiktų įkurti sovietų siūlomą "laisvąjį" miestą. Tačiau Berlyno gyventojų dvasia yra žinoma. Ji antisovietinė. Ji demokratiška. Berlynas buvo bene pats demokratiškiausias iš visų Vokietijos miestų. Ji, ta dvasia, iki šiol nerodo jokių palūžimo ženklų, nors žmonės ten ir supranta gyveną ant ugniakalnio. Savo amžiuje Chruščiovas V. Berlyno sunykimo tikriausiai nesulauks. Berlynas pergyvens Kremliaus karalių.

Apie 200 Meksikos klierikų ruošiasi misijų darbui. Jau dabar trys Meksikos kunigai dirba Japonijos misijose. Tai pirmas kartas 200 metų laikotarpy, kad Meksikos kunigai išvyko dirbti misijose.

Rimties valandėlei

MARIJOS Į DANGŲ PAĖMIMAS

Kun. V. Budzeika

Marijos į dangų paėmimą menininkai įvairiai pavaizduoja savo kūriniuose, bet jų charakteringiausias yra: Marija apsiausta dangaus spalvos apsiaustu, kryžiumi suimtomis rankomis ant krūtinės ir pakeltomis akimis į dangų, į kur apsupti debesų angelai ją neša.

Visi žmonės turi mirti ir eiti į žemę. Betgi sukūrimo pradžioje taip nebuvo: žmogus buvo Dievo sukurtas ne mirčiai, bet gyvenimui. Kai mirtis pasiekė žemę, jos niekas daugiau negali išvengti. Visi, kurie gimė, turi ir mirti. Jėzus Kristus — pats Dievas, — tapęs žmogumi turėjo taip pat mirti. Jis nepaliuosavo nuo mirties nei savo Motinos. Jis tik vieną išimtį padarė sau ir savo motinai: neleido nei savo nei savo Motinos kūnui pasilikti žemėje drauge su visais mirusiais. Jis prisikėlė iš numirusiųjų ir savo motiną prikėlė. Šią išimtį Išganytojas padarė tarp daugelio kitų priežasčių ir dėl mūsų išganymo reikalingumo.

Jėzui Kristui reikėjo prisikelti

Visas Išganytojo gyvenimas buvo paaukotas mūsų išganymui. Prisikėlimas buvo tik paskutinis Jo gyvenimo įvykis, bet taip labai svarbus, kad šv. Povilas net visą paskelbtąją Evangeliją atrėmė į šį prisikėlimą. Jis sako: "Jei Kristus neprisikėlė, tai mūsų skelbimas yra tuščias, tuščias ir jūsų tikėjimas" (1 Kor. 15:14).

Išganytojas ne tik mokė žmones amžinųjų gyvenimo tiesų, bet Jis ir pats jomis gyveno. Jis jas patvirtino savo gyvenimo darbais, ženklais ir stebuklais. Netikintiems žydams Jis sakė: "Jei aš nedarau savo Tėvo darbų, netikėkite man. Bet jei aš darau ir nenorite man tikėti, tai tikėkite mano darbams. Darbai, kuriuos aš darau savo Tėvo vardu, tie liudija apie mane". (Jon. 10:37, 25). Išganytojas turėjo prisikelti ir šituo prisikėlimu Jis patvirtino Evangelijos tiesų tikrumą, amžinojo pomirtinio gyvenimo buvimą ir visų žmonių iš numirusiųjų prisikėlimą pasaulio pabaigoje.

Marijos į dangų paėmimas

Marija yra didinga drauge su Kristum. Jei mes galėtume atskirti ją nuo Jėzaus misijos, tai ji pasiliktų tokia kaip ir kiekviena kita šventa moteris. Mes negalime kitaip Marijos svarstyti, kaip tik drauge su Kristumi, nes pati Dieviškoji Apvaizda nuo amžių ją sujungė su savo Sūnaus misija žmonių išganymo darbui. Ir tik su Kristumi ir žmonių išganymo misijoje ji tampa be galo didelė danguje ir žemėje. Dėlto V. Jėzus jai padarė dvi dideles ir pilnas paslapčių išimtis: pačioje pradžioje apsaugojo ją nuo visokios nuodėmės, o jos gyvenimo pabaigoje Jis pasiėmė ją pas save su kūnu ir siela.

Kai Marija mirė, ji pasitraukė nuo žmonių akių ir iš šios žemės mirusių kapų. Išganytojas ją prikėlė. Tačiau, kaip visas Marijos gyvenimas, taip ir jos prikėlimas ir į dangų paėmimas yra nuo žmonių nuslėptas. Dievas tai padarė dėl keleto priežasčių: kad žmonės nedarytų klaidų ir nepradėtų jos garbinti netinkamu būdu — dievinti daugiau už patį Dievą, kad žmonės labiau įsižiūrėtų į jos gyvenimo pavyzdį ir nemanytų, jog visa svarba yra tik išviršinio gyvenimo veikime, kad nepaneigtų kontemplatyvinio gyvenimo.

Kontemplatyvusis maldos gyvenimas yra didesnis už veiklų-

(Nukelta į 5 psl.)

Naujų Kryžiaus kelių šventinimas Putname, Conn., Nekaltai Prad. Šv. P. Marijos vienuolyne. Šventinimo apeigas atlieka tėv. Juvenalis Liauba, OFM, jo dešinėje — "Tėviškės Žiburių" red. kun. dr. Pr. Gaida, nuotraukos dešinėje kun. prof. St. Yla. (K. Kerbelienės nuotrauka)

Spaudoje ir gyvenime

MASKOLIAI — KIRVARPOS LIETUVOJE

Vilniuje leidžiamas dienraštis "Tiesa" Nr. 177 įsidėjo vedamąjį, užvardintą "Kirvarpos". Jame dejuojama dėl gausių visuomenės turto pasisavinimų. Pabrėžtinai minimas šis pavyzdys:

"Štai prieš kurį laiką Vilniaus Eidukevičiaus vardo odos-avalynės kombinate buvo išaiškinta grupė grobstytojų su sukirpėjų brigadininku S. Blecheriu priešakyje. Jie buvo pernelyg švelniai nubausti — paskirti pagalbininkais darbininkais į kitus cechus. Tačiau tik pasibaigus bausmės laikui, S. Blecheris, Z. Saulkinas, A. Orlovas vėl pradėjo dirbti sukirpėjais. Kuo gi tai gali paaiškinti, jei ne savo neprincipingumu, kombinato vadovai? Nepažeidžiama taisyklė visur privalo būti viena — kas jau kartą ištiesė leteną į valstybės turtą, tą visuomet reikia laikyti kuo toliau nuo jo."

Grobstymas tiek gausus, kad pvz. Šiaulių "Elnio" odos-avalynės fabrike dingo 15,000 kvadr. decimetrų odos. "Spartos" fabrike išgaravo 12 tonų audinių, iš kurių išeitų apie 75,000 baltinių.

Kaip matyti iš anksčiau suminėto pavyzdžio, tos "kirvarpos", tai Blecher, Saulkin, Orlov — rusai, kitataučiai.

Vedamajame teisingai pažymima, kad tokiuos reikia laikyti toliau nuo valstybinio turto. Visus okupantus rusus reikia laikyti toliau nuo Lietuvos valstybinio turto. Tegu jie danginasi į "matušką Rosiją", nes dabar Maskva daug daugiau Lietuvos turto išplėšia, negu aukščiau suminėti pavieniai ruseliai fabrikuose išvagia.

J. Žvilb.

Kas žmogų moko, kaip gerai numirti, tas moko, kaip gyventi.

Montaigne

VYTAUTAS VOLERTAS

UPĖ TEKA VINGIAIS

ROMANAS

— Dar ne, Tomai, dar ne. Tai ne gyvenimas sudužo, tai tik viena žaizda širdyje. Daug jų žmogus turi pakelti, daug nešti ant savo pečių, — sakydavo ji, prieš vyrą atsistojusi, kad uždengtų tuštumą akims, o pasitraukusi kampan, kur jis nematydavo, kukčiodavo ir verkdavo, vos išsilaikydama, kad pati iš skausmo nesprogtų.

— Jam bus lengviau, — tęsdavo sugrįžusi. — Nereikės pelkėmis braidžioti, purvą minti. Dievo kelių nesupaisysi. Gal jį pasišaukė, kad mums, čia likusiems, palengvintų, kad Dievą geriau pažintum...

Tomas žiūrėdavo prieš save mirusiojo žvilgsniu, išdžiūvusiomis akimis tolių įsikabinęs, ir tylėdavo.

— Kiti visų artimųjų nustojo, o gyvena. Žuvo vaikai kartu su tėvais, artimiausi giminės... Mes dar mergaitę turime, patys abu esam...

Daug vai daug iškentėjo Julija, vyrą ramindama. Tik kai paskutinis šūvis nutilo, kai kiekvienas ėmė žvalgytis, kaip pradėti gyventi ir ko griebtis, pabudo ir Jasaitis. Tačiau keliai namo buvo uždaryti. Pasuko į didžiules kareivines, kur tokių tūkstančiai susirinko. Čia jie susigrūdo vienas ant kito, palomis ir marškomis atsitvėrę, skardinėmis dėžutėmis sėmė iš katilo sriubą, kurią kažkas veltui davė, slankiojo pakampėmis, be darbo ir tikslo, be laisvės patiems ateitį planuotis, tik kažko laukdami, kažko tikėdamiesi. Lyg apipuvę šapai mažoje kūdroje, neturinčioje ištekėjimo, maišėsi, trynėsi šonais.

Šitaip nuėjo ketveri metai. Tarsi vandenynas nuošė. Raibos Jasaičio mintys, lyg palšų putų skriduliai, margino jį. Maišėsi šios mintys, verpetais besisukinėdamos, poškėjo ir tirpo, netvarkingam judėjime susidūrusios. Bangelėmis šokinėdamos, virpėjo, kilo ir krito. Diena dienon, naktis naktin. Už palos, skiriančios bendro kambario kaimynus, buvęs direktorius su žmona pašnibždom dėl cigaretės bardavos. O Jasaitis tamsoj žarstydavo mintis, kurios barstėsi ir kriko, šalo ir kaito, lyg bulvės žarijose, kai vaikystėje, rudeniop galvijus išginęs, prie miškelio ugnį susikurdavo.

Rytais, ištrūkęs stovyklos kieman, matydavo prie malkinės sėdintį Žaliakalnio vilos ekonomistą. Sklerozės apakintą, baltų metų palaužtą, ištuštintą ir nugeltusiu žilumu visiems atsibodusį. Girdėdavo teisėją su generolu netvarka besiskundžiančius, kad virtuvės šeimininkas vagiąs. Kava esanti juoda bei karti, lyg vanduo iš durpinės. Be cukraus žiupsnio, be pieno palkšvumo. Pro siauras duris, atsargiai besižvalgydami, tamsian rūsin slinkdavo žmonės. Ten puskarininkis kapodavo švabišką jautį, slaptomis naktį pribaigtą, dar vakar vežimą tempusį. Mėsa, plėvėmis išpinta, žlegsėdavo, tykšdavo ant laukiančiųjų veidų. Valgyti reikėjo ir ministeriui, ir urėdui, ir apskrities viršininkienei. Puskarininkis mojuodavo kirviu, žerdavosi pinigus ir juodosios rinkos karjerą slapta lygindavo su pulko aikštėje turėta galia.

Jasaičio mintys būdavo kaip rugsėjy. Pindavos, veldavos, taršydavos, kibdavo.

Ir pykindavo. Generolo uniforma kažkada auksu žibėdavo, kai išsitempusių kareivių išspaustose pėdose prakaitas rinkdavos. Dabar virtuvės šeimininkas jį nelaisvėn paėmęs. O ministeris? Kodėl jis, pamiršęs užsidėti cilinderį, taip nuolankiai negyvą veršį stebi? Ir apskrities viršininkienė. Apdribusi kiek, nors kažkada mokėdavo vyrui patarti, kiek administracinės baudos rašyti. Tik puskarininkio galia išlikusi. Sveiko puskarininkio, savimi pasitikinčio, jaučius įveikiančio. Dirba, prakaitą braukia. Atsigaus vakare, kai prie stovyklos vartų laukiančią vokietaitę už rankos paims.

Žinoma, reikia ministerių, generolų ir urėdų. Ir cilinderių ir uniformų. Jasaičiui tik nesmagu, kad tie, kuriems minios kepures keldavo, šiandien nematomi. Minioje paskendo, kavą apkalbėdami. Tapo mažyčiais, kaip jų svarstymai.

Kur tvirtasis žmogus? Tasai, kurį ne uniforma generolu padaro, bet galia? Karšta kaip lava, iš vidaus besiveržianti. Jasaitis apie kūrybą svajodavo. Galingą srovę, gyvybe dirvonus apliejančią. Bet štai tie, srovę reguliavę, eilėje kantriai laukia jaučio šonkaulio.

Mintys kraipydavo Tomą, alindavo. Išvargusio mintys. Didvyrių ieškančios, kurie nevalgytų ir darganos nejaustų. Kad tokių negali būti, jos nesutikdavo. Ir nematydavo, kad mažų žmonių, vargo peršėtų, bet žmonėmis likusių, aplink buvo daug. Mažyčių, bet tvirtų.

Bet Jasaitis didvyrių neužtiko. O anksčiau tikėdavo jais. Čia matė vien suktą kovą, kad kiekvienas gyvu vabalu išliktų. Pats ir jo artimieji. Iš dienos dienon žiopčiojo visi, išskėtę nagus, žemėn įsikibę. Buvę dideli ir patys smulkiausieji plėšėsi vienas per kitą, lygiai apdriskę ir vienodai pablūdę.

Tomas liovėsi mąstęs, ir rūpesčiai dingo. Kam rūpintis, kai viskas paaiškėję, ir gyvenimas tapęs paprastu? Išlikti gyvam! Va pagrindinė esmė.

(Bus daugiau)

RELIVE THE OLD FRONTIER DAYS AT...

HAPPY JACK SHAHAN'S ALAMO VILLAGE VACATIONLAND

ALAMO VILLAGE

"Fun for all the Family"

BRACKETVILLE, TEXAS

- Home of Many Motion Pictures
- Tourist Facilities at Historic Fort Clark
- Open 365 Days a Year. Come See Us!

WESTERN STORE—GENERAL STORE—FRONTIER RELICS

Relive the old frontier days at Alamo Village, the lanr of yesterday for your pleasure today. Ride the early morning stage, watch the marshal keep order when the bandidos try shooting up the town. Straddle a saddle for a scenic trail trip. Alamo Village must be seen to be appreciated. It has everything from Indian art the best steak dinners you've ever tasted!

Write for FREE Colorful Folder to . . .

ALAMO VILLAGE VACATIONLAND
BRACKETTVILLE, TEXAS

2-Šeimų
Apartmentiniai pajamų NAMAI

SIBLEY PARKE

Liuksusiniai 2 ir 3 miegamų
BUTAI
456–460 Oglesby

(7 blokai į rytus nuo Calumet Expressway, ½ bloko į šiaurę nuo Sibley Blvd.)

Atdari apžiūrėjimui kasdien nuo 10 v. r. iki sutemstant

Šeštad. ir sekmad. nuo 1 iki 5 val. vak.

Nuo $24,500

MAŽAS ĮMOKĖJIMAS

- Gazu šildymas • Šoninis privažiavimas • Plytelių vonios ir virtuvės • "Sliding" durim rūbinės
- Chicagos vanduo ir kanalizacija

Dėl daugiau informacijų atsilankykite į pardavimo ofisą adr. 467 Crandon, arba skambinkite

tel. 868-0840

RIVERDALE BLDRS.
111 W. 144th Street

PUllman 5-9622 arba VIking 9-2877-2878

HELP WANTED — VYRAI

ENGINEERS

MECHANICAL
STRUCTURAL
ELECTRICAL
MICROWAVE

Large and continuing program in satelite tracking systems, tropospheric scatter communications, radio astronomy and other large and interesting projects create immediate openings. New engineering, laboratory and production facilities now under construction in Manchester, New Hampshire. Salaries commensurate with abilities and experience.

PLEASE SEND RESUME IN CONFIDENCE TO:

ANTENNA SYSTEMS, INC.
Mr. R. W. Leishman, Dept L
349 Lincoln St. Hingham, Massachusetts
— An Equal Opportunity Employer —

Lietuvių tautos tauriausios asmenybės Arkivysk. Jurgio Matulaičio-Matulevičiaus

UŽRAŠAI

TRIJOSE DALYSE:

I. Užrašai: Mintys, pastabos, pastryžimai. Čia kaip tik atsiskleidžia Arkivyskupo Jurgio gilus tiesos įžvelgimas bei visiškas pasiaukojimas tarnauti Dievui, Bažnyčiai ir sielų išganymui.

II. Laiškai. Tai įvairiems asmenims rašytų laiškų ištraukos, gyvenimiškose išminties perlai, išreikšti patarimų, paraginimų ir paaiškinimų formoje.

III. Vilniuje. Žvilgsnis į Arkivyskupo kančias perneštas senojo Lietuvos sostinėje, kur Jis stengdamasis būti visiems visakuo, kad visus laimėtų Kristui, daugiausia yra nukentėjęs.

Knyga turi 220 pusl., paveikslų ir įrišta į kietus viršelius. Kaina $2.50.

Užsakymus su pinigais siųskite

"DRAUGAS"
4545 W. 63 St., Chicago 29, Ill.

BAŽNYTINIŲ PAMALDŲ VADOVĖLIS

yra gaunamas Drauge. Jame yra visos reikalingos maldos ir giesmės bei liturginiai nurodymai. Išleido Kunigų Vienybė. 2 pataisyta laida. Kaina $3.50. Užsakymus siųsti: DRAUGAS, 4545 W. 63rd St., Chicago 29, Ill.

CONTRACTORS

NAMŲ TAISYMO KONTRAKTORIUS

Alumin. langai, durys ir langų stogeliai įdedami papigintomis kainomis.

JUOZAS VENCKAUSKAS
5532 So. Hermitage Avenue
Tel. HE 4-0626, po 6 val. vakaro

Statome gyvenamus namus ir kitokius biznio pastatus

Petrauskas Construction Co.
2523 W. 69th St. PR 8-3792

PROGOS-OPPORTUNITIES

Parduodama Hardware-geležies krautuvė. Pageidaujant galima pirkti ir namą. Gerai einąs biznis, įsteigtas prieš 22 m.
DAnube 6-9295

IŠNUOMOJAMA — FOR RENT

Išnuom. 3-jų kamb. butas su gazo šildymu, vonia ir porčiumi.
3232 S. Lowe Ave.

Išnuom. 5-ių kamb. butas be baldų. Kamb. šviesūs, patogūs, uždaras porčius. Arti bažnyčios, mokyklos, ir krautuvių. Labai patogus susisiekimas autobusu ir traukiniu, ant gero kelio prie Lake St. Pageidaujama lietuv. suaugusių šeima. Pirmas aukštas, 2-jų mašinų garažas. Nuoma labai nebrangi. Informacijai skambinti tel. MUrray 1-4723, po 5 val. vak., o šeštad. ir sekmad. visą dieną.
133 No. 14th Ave., Melrose Park, Ill.

Išnuom. mieg. kamb. vyrui ar moteriai. Galimybė naudotis virtuve. Roselando apylinkėje. Skambinti iki pietų IN 8-2739.

4 butų po 5 kamb. mūrinis namas. Kampas 65-os ir Artesian. Stokeriu apšildomas Skambinti savininkui
GA 2-7694 arba WA 5-0846

Atidara nuo 1 iki 6 v. p. p. Netoli St. Symphorosa,
5718 S. Mason Ave.
4½ kamb., galima padidinti, laiptai salione į 2-rą aukšt., dujų šild., alum. dvigub. langai ir sietel., garažas, 5 metų. Tik $20,500.

Arti 63-os ir Kedzie savininkas parduoda 5½ kamb. mūr. bungalow. 2 mieg. ir apšildom. "knotty pine" miegamas porčius. Plytelių vonia, gazu apšild., 2 maš. garažas. Gražus rūsys su baru, šildytuvu ir krosnim. $16,500.
PR 6-7242

Išnuom. 1 ar 2 kamb. (su baldais) rūsy, Marquette Parke.
GR 6-1654

Išnuom. 3-jų kamb. butas, apšildomas, su baldais. Viengungiui ar vyresnio amž. porai. $55 mėn. 3528 Archer Ave., prie McKinley Park. VI 7-1489 arba LA 3-8617

HELP WANTED — MALE

Reikalingas duonos išvežiotojas. Kreiptis telef.
LA 3-1510 arba FR 6-0656

Tuojau reikalingas
SUNKVEŽIMIO VAIRUOTOJAS
(truck driver) duonai išvežioti.
Kreiptis tel. 326-1140

ROLL FORMING MACHINE OPERATOR & SET-UP MAN

Must read micrometer, sliding caliper to 64ths of an inch, to measure all dimensions, and radii of formed shapes. Ability to make exacting set-ups and adjustments on Yoder & Dahlstrom machines.

Top Wages Plus Incentive

Liberal Benefits

ALTO MFG. CO.
1647 Wolfram St.
Chicago 13
Or Call Miss Smith For App't. WE 5-7080

Pirkite JAV Apsaugos Bonus!

CLASSIFIED AND HELP WANTED ADS

REAL ESTATE

MARQUETTE PARKO CENTRE

6 m. 6 kamb. mūrin., alum. lang., saus. įrengt. rūsys, garaž. $22,750.
4 but. mūrin., 2 auto garaž., alum. lang., alyv. šild., gražus pajam. nam. $42,900.
Inteligent. šeimai, 15 m. puiki 6 kamb. degintų plytų rezid., apie 40 pėd. sklyp., skoninga ir gražu. $26,000.
2 but. 7 m. mūr. prie parko, 5 ir 4 kamb., iškelt. vamzdž. garaž., 2 šild., gazu, $31,500.
1½ aukšt., 10 m. mūr. 5 ir 3 kamb., gazu šild., garaž., sausas rūsys, prie parko, $28,000.
Taverna. Nauja, modern. didelė. Vieta, kur judėjim. ir biznis, 4 kamb. but. Prašo $34,900.
2 but. mūras, 6 ir 3 kamb. butai, garaž., daug vert. priedų, $18,800.
7 m. 4 kamb. mūras, prie parko, nauja gatv., apsauga nuo vand., gazu šild., garaž. $19,600.
1½ aukšt. mūr. 6 ir 3 kamb. alyv. šild., mūr. garaž. $24,500.
4 mieg. mūras, prie park., čerpių stog, plat. lotas, gazu šild. Nuderėta kaina.
Nauj. 2 but. mūr. 2 po 5 kamb., gera vieta, 2 atskir. šild. $39,400.
Prieš park, maisto prekyb. duoda $50,000 met. pajamų, 2 aukš. liuks. mūr., 2 but., oro apšald. $38,500.
Gage park. 3 but. mūrin., garaž. verta siūlyti $26,000.
Bright. pk. 3 but. mūr., atskir. šild., geros nuomos. $22,900.
Kitur: geras 3 aukšt., 3 but. mūr. tvirt. statyba, alyva šildym., garaž. $355 nuom., kaina $27,000.
6 kamb. mūr. gazu šild., garaž., gera vieta, $17,400.
Biznio mūr. 2 but. ir kraut., karšt. vand. alyv. šild., garaž., metams apie $2,500 nuom. Įmokėti 3,000. Kaina $12,000.

K. VALDIS REAL ESTATE
2815 W. 71st St. Tel. RE 7-7200 arba RE 7-8534

22 APART. MŪRAS, prie gražaus parko, modern. butai. $2,404 mėn. pajamų. Kaina tik 6.5 karto pajamos. Pašaukite.
Sav. Išeina pensijon ir parduoda Delavan Wisc. netoli Lake Geneva 33 kamb. hotel su restoranu, taverna ir 6 k. namu naujam sav. Viso 5 namai. Biznis tarp $17-25,000 metams. Kaina $60,000, arba mainys į mūr. namą Brighton Parke.

ŠIMKUS
REAL ESTATE, NOTARY PUBLIC
4259 So. Maplewood Ave.
Telef. CL 4-7450 arba YA 7-2046

Savininkas parduoda Marquette Parke 5 kamb. mūr. bungalow, 2 maš. garažas.
7228 S. CLAREMONT AVE.
GR 6-8915

MARQUETTE PARKE — de luxe 1½ aukšto mūr. namas, 4 ir 3½ kamb. Potvynio kontrolė, 2 auto. garažas, kiti priedai. Galime keisti ir į kitą nuosavybę. 7217 S. Sacramento. PR 8-9083 arba PO 7-8494.

2440 W. 69th St. 6 kamb. namas, dar 2 kamb. pastogėje ir rūsy įrengta raštinė. Garažas. Prieinama kaina. HI 5-5626 arba FI 3-1444.

CICERO. Mūrinis 4 butų. Bargenas. 2 po 5 kamb. ir 2 po 4 kamb. Gazu apšild. Visi apstatyti. Pajamų $541 per mėn. $28,900; įmokėti $6,000. SVOBODA, 6013 Cermak Rd., Cicero. OLympic 2-6710 arba BIshop 2-2162.

$1,000 ĮMOKĖTI. 2 po 4 kamb. gazu apšild. 24-ta ir S. California Ave. Švarus namas. $12,700.
LAwndale 1-7038

Brighton Parke. Savininkas. Medinis, cementinis pamatas, 5—4—2. Gazu apkurenamas. Mėnesinės pajamos $150. Garažas 2 automobiliam. $13,900. 2715 W. 38th Place. Tel. 254-3832 nuo 10 iki 6.

Netoli Marquette Parko, už skolą parduodamas 3-jų didelių butų labai modernus namas su 3-jų auto. mūr. garažu. Modern. vonios ir virtuvės, kilimai ir daug specialių priedų. Bus parduotas už geriausią pasiūlymą. RE 7-2874.

Marquette Parke parduodamas labai gražus geltonų plytų kampinis 16-os butų apartmentinis po 5 ir 4 kamb. Prie gero susisiekimo ir apsipirkimo. Viskas labai puikiai užlaikyta ir sutvarkyta. Jau ilgi metais tas pats savininkas. Susidėjus aplinkybėms, parduodamas labai nebrangiai. $115,000. Kreiptis RE 7-2646.

Palos Parke. 6½ kamb. "ranch" namas ant gražiai apsodinto akro žemės. Patios prieky ir užpakaly. Air-condition, židiniai, daug priedų. 12320 South Hobart. Verta $50,000. Sutinkame mainyti. Ted Allen, RE 7-6051.

PARDAVIMUI

Parduodamas valgomojo kamb. komplektas ir 2 lovos.
GArden 2-2747

DĖMESIO!

MOVING
J. NAUJOKAITIS
Ilgų metų patyrimas ir apdraustas perkraustymas
WA. 5-9209 Chicago, Ill.

Platinkite "Draugą"

VISAS ŠVIESIŲ PLYTŲ
5 metų mūr., 2x5 ir 3 kamb. butai. 2 šildymo sistemos gazu, 43 pėdų sklypas. Didelis 2 auto mūr. garažas. Gražiausia Marquette Pr. vietą. Teiraukitės!
PRIE JAUNIMO CENTRO
3x6 mūr. Gazo šiluma. 75 pėdų sklypas. 2 auto garažas. $26,500.
5 BUTAI — $37,000
2x5, 3x4 prie North Ave. ir Homan Ave. Alyvos šiluma.
PRIE BAŽNYČIOS
Mokyklos ir parko 7 metų gražus 2 butų (po 3 miegamus) mūr. namas. Spinduliuojantis šildymas alyva. Dvigubas garažas. Apsauga nuo potvynio. Kaina labai sumažinta — savininkas turi išvykti iš čia!
PRIE NABISCO
11 metų 5 kamb. (3 mieg.) mūr. bungalow ant 37½ pėdos sklypo. Gazo šiluma. $18,500.

P. LEONAS
REAL ESTATE
2735 West 71st Street
Tel. WAlbrook 5-6015

VILLA PARK. Turi būti parduotas 10 m. senumo, permodeliuotas mūr. namas su prijungtu garažu. Sklypas 55x180 p. 4 kamb. apačioj, 3 viršuj. Pajamų $130 mėn. 7 vaismedžiai. 30 min. iki "Loop". $29,000 arba duokite pasiūlymą. Įskaitomi ir baldai. Šiokiadieniais skambinti po 6 v. v. TE 2-6230.

3-jų butų medinis namas, rinktinėje vietoje. Geros pajamos. Gazu šild., alumin. žiem. langai ir sietėliai, 240 elektra, platus sklypas. Apylinkėje 61-os ir St. Louis Ave. Savininkas WAlbrook 5-4209.

CICERO. Rooming house. Pajamų $290 per mėn., plius 5 kamb. butas savininkui. Apylinkėje 22nd ir Cicero Ave. $24,900. BIshop 2-2162.

Atdaras apžiūrėjimui sekmad 1 iki 5 v.
1801 S. 59th COURT
Ciceroje, 6½ kamb. bungalow. Tuojau galima užimti.

MARQUETTE PARKE
Savininkas parduoda visai naują 2-jų butų po 3 miegamus namą. Yra po dvi vonias ir atskiri įėjimai į du miegamus. 6943 South Rockwell St. RE 7-9848.

$8,400 — GERIAUSIAS PIRKINYS!!! Mūrinis 2-jų butų — 5 ir 4 kamb. 3 mieg. kamb. Mokesčiai tik $114. Geriausiam stovy. Tuojau galima užimti. Tik $1,500 įmokėti. SVOBODA, 3739 W. 26th St. LA 1-7038.

Gražus mūrinis — 3 butai po 5 kamb. Labai dideli miegamieji kiekv. bute. Spintelės virtuvėje. Arches. Visi 3 butai modernizuoti. Gazu apšild. Garažas. Įkainuota skubiam pardavimui. Apylinkėje 26th ir Millard Ave. SVOBODA, 3739 West 26th St. LA 1-7038.

CICERO. $17,900. 2-jų butų bungalow. 5 ir 4 kamb. (3 mieg.). Apylinkėje 31st ir 52nd Av. Karštu vand.-gazu apšild. Mokesčiai tik $98. SVOBODA, 6013 Cermak Rd., OLympic 2-6710 arba BIshop 2-2162.

HOMES FOR RETIRED
In Lovely Arizona

"SENIOR" village

From $14,400
Full Recreational Facilities
Write for Free Brochure
Phone 696-1081—Box 1391 Dept. CP
2450 E. Brown Rd., Mesa, Ariz.

PATIES SAVININKO STATYTAS

Gerai savininko išlaikytas 12 butų apartmentinis — po 3½ kamb., 2-jų aukštų namas. Moderniškas 4½ metų senumo. Viskas automatiškas — Radiant heat — apšild. karštu vand. Kewanee boileris, G. E. air-conditioners, G. E. šaldytuvai, gazinės virimui krosnys, kiemo laistytuvai, šiukšlių degintuvas, spalvoti vonių įrengimai, keramikos plytelės, beržo ir formica virtuvės, geroje pietinėj miesto daly arti CTA, Rock Island geležinkelio ir priemiesčio autobuso. Krautuvės, bažn. ir t. t. Visad pilnai išnuomota. Pajamų $20,900. Teisingai įkainuota. Kooperuosime su rimtu klientu. Savininko laikas ribuotas dėl kitų reikalų užmiestyje. Rašykite nurodydami biznio rekomendacijas. Agentai ir brokeriai prašomi nesikreipti.

P. O. Box 798, Zone 42, Chicago, Ill.

REAL ESTATE

SAVAITĖS GERIAUSI PIRKINIAI

Medinis 8 kamb. Brigthon p., 30 p. lotas, namas gerai užlaikytas ir švarus. $10,300.
Mūrinis 10 metų 1½ a., 4 ir 3½ kamb. butai, priešais M. parką, skubiai už $29,800.
Mūrinis 3 butai ir mūro garažai prie 71 ir Rockwell, vertas daugiau negu $27,900.
Mūrinis visai naujas 3 mieg., 69 ir Oakley, $18,500.
Mūrinis 1½ a. 5 ir 4 viršuj. garažas, geras šild., M. parke, $22,900.
Mūrinis 1½ a. 5 ir 3 viršuj, 2 bl. nuo M. parko, $17,800.
Mūrinis 3 butukai ir šildomas kambarys etike, Brighton p., $21,800.
Medinis 4 kamb., rūsys, garažas, modernizuotas vidus, M. p., $10,800.
Mūrinis 2x4 ir 2 rūsys, 30 p. lotas, naujos vonios, garažas, 65 — Campbell, tik $20,000.
Mūrins 6 kamb., 2 blokai nuo Maria High, 30 p. lotas, nauja vonia, 3 mieg., gazo šild., $16,900.

KAIRYS REALTY, 2501 W. 69th ST. HE 6-5151

6 butų mūr. po 5 kamb. 60 pėdų sklypas. Mūr. garažas. Marquette Parko apylinkėje. $59,900.
2 but. pajam. medin., 6 ir 5 kamb. viršuj. Plytel. vonios, gazu šildym., garaž., arti įstaigos, nuzem. kaina. $18,990.
6 kamb. mūrin., arti 66 ir Rockwell, plyt. vonia, garaž., daug priedų. $17,800.
5½ kamb. mūrin., 2 m. senum., 60 pėd. sklyp. gazo šildym., arti 72tos ir Harlem. $15,900.
6948 S. Bell. 2-jų aukštų medinis, 5 ir 4 kamb. Nauja alyva karštu vand. šluma. Garažas. $15,500.
3 but. mūrin. 4—5—3, nauj. atrem., atskira gazu šiluma, garaž., arti 57 ir Campbell. Nužem. kaina. $24,900.
2 aukšt. mūr. 5—6 kamb., plyt. vonios, gazu-karšt. vand. šildym., garažas, arti 64 ir Pauline. Tik $17,900.
2 but. mūr. 5½ ir 5½ (3 mieg.), 5 metų senumo, "beisboard" šiluma, užbaigt. rūsys. $41,900.

Draudimo Agentūra Patarnauja Visais Draudimo Reikalais
J. BACEVIČIUS

BELL-VARPAS
REAL ESTATE - INSURANCE - NOTARY PUBLIC
Valandos kasdien 9 v. r. iki 9 v. v., šeštad. ir sekmad. 9 v. r. iki 5 p.p.
6455 So. Kedzie Avenue. Tel. PRospect 8-2233

Mūr. 1½ aukšto: 5 ir 3 kamb. 14 metų, 44 pėdų lotas. 62 ir Pulaski Puikus pirkinys.

Mūr. 4 po 4, gazo pečiais šildymas, Brighton Parko centre.

Mūr. 6 ir 5, centr. šildymas, arti Archer susistekimo, žemi mokesčiai.

CICERO—BERWYN

2-jų butų namas — 4 ir 4 šviesūs kamb., 45 p. sklypas. Pilna kaina tik $9,500.
Parkholme mūrinis 2 butų: 2 po 6-šis kamb., mūrinis garažas.
Tvirtas mūrinis Gerai prižiūrėtas. 3 butai po 5 kamb. (3 miegamieji). Pilnas sklepas. 2 aut. garaž.

ŠIMAITIS REALTY, INSURANCE
2737 West 43rd Street — Tel. CLiffside 4-2390
4936 W. 15th St., Cicero — Tel. OL 6-2233; OL 2-8907

6 kamb. mūrinė resid., šildymas gazu, $1,500, įmokėti, už $16,500.
5 kamb. namas 1½ aut. garažas, 1 akras žemės. $10,000.
Sklypai mieste, visi patogumai, po $1,500. Akras žemės,ąžuolyno $1000.
Pajamų nuosavybė, gražus sodas, labai graži vieta, senatvė verčia parduoti.
4 ir 5 butų namai, geros rendos, mažas įmokėjimas, priežastis—liga.
Puikus užmiesčio gyvenimas, tai kiekvienos šeimos svajonė.
P. ABROMAITIS REALTY, 1005 Porter St., Lemont, Ill., CL 7-6675

Marq. Park Mūr. 2x4, garaž. $20,900.
Mūrin. 2 po 5 ir 4 k., garaž., $26,900.
Medin. 2 po 6 k., garažas, $13,900.
Turime gerų bargenų, patikrinkite.

BUDRECKAS
2742 W. 43rd Str. LA 3-3384

Tik $23,300 už 2-jų butų gerą pajamų mūrinį Brighton Parke, Montgomery g-vėje. 4 ir 5 kamb., rūsys ir pastogė. Šildymas karštu vand. Garažas.

A. Norkus Real Estate
2405 W. 51st St. WA 5-5030

CONTRACTORS

KERELIS BROS. CONSTRUCTION CO.
STATOME ĮVAIRIUS REZIDENCINIUS MEDICINOS IR PREKYBOS TIKSLAMS SKIRTUS PASTATUS.
ARCHITEKTAS ATLIEKA PLANAVIMĄ PAGAL JŪSŲ PAGEIDAVIMĄ.
REPUBLIC 7-8949
2301 W. 69th St. Chicago

V. ŠIMKUS
Statybos ir Remonto Darbai
2618 WEST 71st STREET
Tel.: PR 8-4268 ir TE 9-5531

A. ABALL ROOFING
Įsteigta prieš 48 metus
Gutters, Downspouts, Stogai, Dumtraukiai Pataisomi, Išsmalinami arba dedame naujus. Stogai atnaujinami (re-coated) su fiber-asphaltu, 5 m. garantija. Dedame naujas "copper-alloy" rinas — "gutters"; niekad nereikia dažyti. Kaina ta pati kaip ir "galvanized". Dažymas iš lauko, "Tuckpointing". Pilnai apsiraudę. Nemokamai apskaičiuojame; žemiausios kainos. Darbas garantuotas. Atdara dieną ir naktį bei sekmadieniais.
LA 1-6047, RO 2-8778

STANKUS CONSTRUCTION CO.
Atlieka planavimo ir statybos darbus, gydytojų ofisų, gyvenamųjų ir prekybos pastatų. Jūsų pasirinkimui turime virš 300 įvairių standartinių projektų.
Ofiso ir namų telefonas: PRospect 8-2013
2741 WEST 69th St.
Chicago 36, Illinois

HEATING CONTRACTORS
Statome šiltu oru pučiamus pečius, vandens boilerius ir oro vėsintuvus.
Vienintėliai iš lietuvių turime miesto leidimą dirbti ant naujų namų
CICERO HEATING AND SHEET METAL
2431 So. Kedzie Avenue
Chicago 23, Illinois
Ofiso tel. 277-1442
Juozas Žemaitis OL 6-0412
Victor Skade ST 8-9272

ŠILDYMAS
A. Stančiauskas instaliuoja visų geriausių Amerikos firmų gazu ir alyva kurenamus pečius (furnaces), visų dydžių oro vėsintuvus bei Air Conditioners ir atlieka visus skardos darbus.
7304 So. Rockwell Street
Tel. GRovehill 6-7875

VACYS CONSTRUCTION CO.
REZIDENCINIAI, KOMERCINIAI, MEDICINOS IR KITOKI PASTATAI
2501 West 69 Street
HE 4-7482 436-5153

Heating Contractor
Įrengiu naujus ir perstatau senus visų rūšių namo apšildymo pečius ir air conditioning į naujus ir senus namus. Stogų rinas (gutters), vandens šildymui boilerius. Turiu leidimus dirbti mieste ir užmiesčiuose. Darbas atliekamas greit ir sąžiningai. Apskaičiavimai nemokamai.
DOMAS ŽUKAUSKAS
HEATING & SHEET METAL
4444 S. Western, Chicago 9, Ill.
Telefonas VI 7-3447

"NIDA" BUILDERS, INC.
STATOME NAUJUS NAMUS, VASARVIETES, GARAŽUS IR ATLIEKAME VISUS NAMŲ PATAISYMUS PAGAL JŪSŲ PAGEIDAVIMĄ.
ST 3-0703 CL 7-2094 Chicago, Ill.

MASTER DECORATING
DAŽYMAS — DEKORAVIMAS (VIDUJE IR IŠ LAUKO). KLIJUOJAME SIENINĮ POPIERIŲ.
Skambinti Algimantui Dikiniui
GA 5-5867

Apsimoka skelbtis "DRAUGE" nes jis plačiausiai skaitomas lietuvių dienraštis. Gi skelbimų kainos visiems prieinamos.

Perskaitę "Draugą", duokite jį kitiems pasiskaityti.

Remkite "Draugą"

LIETUVIŠKI AIDAI IŠ VAKARŲ

VYSK. V. BRIZGYS

Ant Pacifiko krantų Lietuva gyva. Galėtų pakakti ir šio vieno sakinio. Bet gera apie savus žmones išgirsti visada yra malonu. Šią vasarą turėjau daug malonumo, lankydamas mūsų kunigus ir kitus lietuvius prie Pacifiko ir Kanados Albertoje. Nepasakosiu apie kelionės priemones. Juokas šiandien per tris savaites nukeliauti 7,000 mylių, jeigu pernai tos pačios dienos rytą pusryčius valgiau Tirolio mums mielame Zamse, vidurdienį praleidau Miunchene, pavakary arbatą gėriau Londone, o vakarienei ir susirinkimui buvau pas prel. J. Balkūną.

Los Angeles ir Monterey

Birželio 16d. lėktuvas nusileido Los Angeles. Rytojaus dieną ten buvo švenčiamas Šv. Kazimiero parajijos klebono kun. Jono Kučingio kunigystės 25 metų jubiliejus. Labai gražiai išpuoštoje bažnyčioje buvo paties jubiliato laikomos šv. mišios, gražiai giedojo choras, žmonių buvo daugiau, negu bažnyčioje tilpo. Po pamaldų visi dalyvavome parapijos vaišėse, kurios buvo kultūringos ir nenuobodžios.

Tik vėlai vakare atlankiau senuką ir ligonį prof. Mykolą Biržišką. Kad ir neturėjau laiko pabuvoti žmonių tarpe, tai vis tiek spėjau pasigėrėti aplink bažnyčią įvykusia atmaina po 1959 metų, kai paskutinį kartą čia lankiaus, švęsdamas Velykas pakeliui iš Australijos ir Naujosios Zelandijos. Nauja mokykla, kuri, turbūt, vienintelė Amerikoje su Vytimi iš lauko pusės prie frontinių durų. Kiton vieton perkeltas vienuolynas, naujai įgyta aikštė automobiliams sustoti. Net mūsų senosios pačios gražiausios lietuvių parapijos kai kuriais atžvilgiais nepralenkia šios pačios jauniausios. O aplinkos grožis! Ir visas Amerikos lietuvių parapijas aplankę, negalime turėti net nuovokos apie šios vietos grožį. Apie pačius lietuvius nėra reikalo daug pasakoti. Iš spaudos galima susidaryti visai teisingą įspūdį, kad tai labai dinamiška lietuvių grupė. Ji tokia yra. Jeigu ten kada atsiras daugiau geros dvasios išnaikinti dabar esančius nesutarimus, tai ir lietuvių bendruomenė bus verta gamtos grožio ir Angelų miesto vardo. To visa širdimi linkiu ir tikiuosi.

Sekantį rytą iš Los Angeles keliavome šiaurėn puikiu Californijos keliu Nr. 1. Tos pat dienos pavakary pasiekėme prie okeano labai gražų miestą Monterey. Čia nei fabrikų dūmų, nei smogo, tik amžina vasara ir ramūs žmonės. Lietuvių čia mažiau, negu galėtumėte spėlioti. Tačiau yra čia ypatinga mokykla, kur ne lietuviai jaunuoliai mokosi lietuvių kalbos ir daug ko apie Lietuvą. Kiekvienais metais ta mokykla mini Vasario 16-ją. Šiemet Vasario 16-os proga buvo išspausdinti keli tūkstančiai kopijų mano vieno laiško amerikiečiams Lietuvos draugams ir išplatinta jaunimo tarpe. Pasakojo, kad sekmadienį po Vasario 16-os tas laiškas buvęs viešai skaitytas vienoje bažnyčioje. Šiame mieste labai lietuviškoje nuotaikoje praleidome vakarą.

Lietuviai kunigai

Iš Monterey į šiaurę gražiau keliauti tuo pačiu keliu Nr. 1. Mes pasukome truputį dešinėn į kelią 101, nes jis lietuviškesnis. Čia trumpame nuotoly ligi San Francisco, Los Gatos mieste darbuojasi kan. M. Sandanavičius, San Jose — kun. dr. B. Pavalkis, Tamales — Šv. Juozapo oblatų vienuolyne T. B. Kaunas yra novicijų mokytojas, Belmont — Notre Dame kolegijoje kun. dr. P. Manelis yra kapelionas ir profesorius. Netoli nuo čia ir kun. T. Palukaitis. Su visais jais praleidome malonių valandų. Aplink San Francisco ir Oakland yra keli šimtai lietuvių. Ypatingai Oakland lietuvių dalis susidėję su komunistais.

Kadangi keliavome per San Francisco šiokiadienį, tai nebuvo įmanoma sutikti daugiau lietuvių. Vis tiek kun. dr. V. Pavalkis pranešė visiems San Francisco lietuviams, kad trečiadienio vakare Šv. Jono bažnyčioje aš kalbėsiu ir laikysiu noveną. Atsilankė kelios dešimtys lietuvių. Po pamaldų kelioms valandoms susirinkome į parapijos mokyklos salę pasikalbėti. Šioje bažnyčioje bene 10 metų darbavosi kun. dr. V. Pavalkis. Dabar jis perkeltas į San Jose. Ana proga jis atsisveikino susirinkusius ir sekantį šeštadienį išvyko naujon darbo vieton. Be abejo, tie visi mūsų kunigai ir toliau neapleis San Francisco ir Oakland lietuvių.

Verta paminėti, ką patyriau aną vakarą San Francisco lietuvių tarpe, kas tinka ir kitoms šiame Amerikos krašte lietuvių grupėms, kad jie visur mini Vasario 16-ją ir stengiasi atkreipti į tai kitų žmonių dėmesį, lietuviškais klausimais parašo vietinėje spaudoje.. Paliko įspūdis, kad jie savo pareigą Lietuvai atlieka tikrai ne blogiau už tas vietas, kur lietuvių yra visa minia.

Kun. Pijus

Keliaudami toliau lietuvių kunigų surasite ir Sacramento diecezijoje. Vienas gyvena Crescent City, kito adreso nežinau. Įvažiavus į Oregon valstybę, okeano krantai daug kur vadinami Public Parks. Ne vien dėl to, kad ten puikūs vaizdai į okeaną, gražūs paplūdimiai. Verta sustoti atoslūgio metu, nueiti prie uolų, kyšančių iš vandens, ir pasidžiaugti okeano smulkiąja gyvija. Tikrai kai kurių iš jų gal nesurasite nei knygose. O jeigu keliauti dar vandeniui neatšilus, tai vietomis galima užtikti kaimenes okeano liūtų ir kitokių stambių jų vandens gyvių. Vasarai jie nukeliauja toliau į šiaurę.

Pavandeniui privažiavus 38 kelią, pasukite dešinėn į kelią 99. Netrukus pasieksite Eugene miestą. Čia šalia Oregon valstybės universiteto yra Sacred Heart ligoninė, kurioje kapelionauja kun. Pijus Brazauskas. Tas pats, apie kurio tapybos parodas jau daug kartų skaitėme lietuvių ir nelietuvių spaudoje. Ne vien menu jis yra vienas iš populiariausių lietuvių prie Pacifiko kranto. Pavardė amerikiečiams ne lengvai ištariama. Ne tik Eugene, bet ir toli aplinkui klauskite apie Father Pius. Katalikų ten nedaug — apie 5-6%. Vis tiek, ar kas pats gulėjo ligoninėje, ar šeimos narys, krikščionis, ar žydas, kunigą Pijų visi žino, visi gerbia. Lankytojus jis gražiai sutinka ir gražiai išleidžia. Vienas nekatalikų klebonas yra išleidęs apie kunigą Pijų savo parapiečiams specialų biuletenį. Kun. Pijus turi tik draugus. Jis pats sako, kad iš tos vietos keltis sutiktų tik Lietuvon ir niekur kitur.

Lietuviškas kryžius

Apie lietuvių šventę Portland birželio 24 d. laikraščiai jau pakankamai parašė. Kaip ten buvo nebuvo, o tėvų Servitų kalno parke pačioje gražiausioje vietoje stovi lietuviškas koplytstulpis, kuriam panašaus niekas nėra čia matęs ir kuriuo dabar visi gėrisi. Keliauninkai net iš Havajų jau pakabino ant jo tvorelės savo vainikus, reiškia — jie norėjo ten palikti savo širdis. O paminklas dar nepilnas. Netrukus jis bus dar prasmingesnis ir patrauklesnis. Skausmingosios Švenč. Marijos šventovėje birželio 24-ji buvo tikra Lietuvių diena. Visi aplinkiniai laikraščiai ir tėvų Servitų biuletenis visiems skelbė, kad tą dieną bus lietuvio vyskupo pontifikalinės šv. mišios, kad ta diena skiriama maldai už Lietuvos kankinius ir už dabar kenčiančią Lietuvą.

Pamaldos vyko lauke prie grotos. Žmonių susirinko gana daug. Jų sąstatas buvo toks, kad visi nusprendėme, jog tiksliau bus pamokslą sakyti angliškai. Po pamaldų šventovės aikštėje žmonės labai domėjosi tos dienos įvykiu. Juos domino ne tik pati tos dienos intencija, bet ir aplink girdima nesuprantama kalba ir daugeliui pirm kartą matomi gražūs lietuviški mūsų moterų rūbai. Visų jų elgesys buvo labai nuoširdus, prielankus. Viens po kito jie prieidavo su mumis nors pasisveikinti. Ir lietuvių vaišėse po pamaldų parapijos salėje dalyvavo ne tik vienuolyno vyresnieji, bet ir būrelis pasauliečių — Kolumbo Vyčių ir kitų. Lietuvių tarpe buvo svečių iš Seattle, Spokane ir kitur. Šiuo metu tos šventovės parapijos klebonu yra chicagietis iš Brighton Park tėvas Mykolas Norušis. Jis aktyviai dalyvavo to sekmadienio lietuvių šventėje.

(Bus daugiau)

Rimties valandėlei

(Atkelta iš 3 pusl.)

jį. Be to, aktyvusis gyvenimas be kontempliatyviojo yra neįmanomas. Išganytojas sako: "Be manęs jūs nieko negalite padaryti" (Jon. 15:5). Be to, Marijos gyvenimo nuslėpime pasireiškia Dievo išmintis. Palaipsniui atskleidžiamos Marijos gyvenimo tiesos sustiprina ir atgaivina prigesusį žmonių tikėjimą.

Viešą Marijos į dangų paėmimą atskleidė Šv. Dvasia per Bažnyčią, kai Šv. Tėvas Pijus XII iškilmingai paskelbė tikėjimo dogmą, kad Marija yra tikrai danguje su savo kūnu ir siela. Tik po Marijos mirties iškilmingas jos prikėlimo ir į dangų paėmimo paskelbimas nebūtų turėjęs tokio dvasinio efekto ir naudos, kokio susilaukėme šiuo metu. Šv. Dvasia ją nukėlė iki šių laikų, kada bedievybė, prisidengdama nihilizmo, materializmo, mokslinio pažangumo ir kitais vardais, griauna Dievo karalystę žmonių širdyse ir amžinojo gyvenimo supratimą žmogaus mintyse.

Naujoji dogma kerta kelią bedievybei, primindama žmonėms Dievo esimą ir pomirtinio gyvenimo buvimą. Ji kalbamums Šv. Dvasios lūpomis, kad visa, kas yra Dievo mums apreikšta įvyks. Tiesa, kad Marija yra danguje su savo siela ir kūnu, teikia didelį džiaugsmą, viltį ir paguodą visuose mūsų sunkumuose. Už mažą vargą ir nedidelį kantrumą laukia mūsų didelis atlyginimas. Ši tiesa sukrečia visą pragarą ir verčia susimąstyti ne tik tikinčiuosius, bet ir netikinčius, nes kaip tikėjimas atsiremia į tiesą ir realybę, taip bedievybė į tamsią žmogaus iliuziją, skaudų apsigavimą ir gilų nusivylimą. "Palaiminti, kurie alksta ir troškta teisybės, nes jie bus paguosti" (Mat. 5:6).

Kaip afrikiečiai sprogdino ir demaskavo komunistų festivalį

(Atkelta iš 1 psl.)

mu komunistų vadovaujamai krypčiai ir laisvo žodžio užgniaužimui. Rytų Vokietijos kelių delegatų pabėgimas buvo pirmąja tokia kregžde. Toliau vis dažniau savo nepriklausoma laikysena pasižymėjo eilė Afrikos studentų ir čia pirmenybė tenka Nigerijos atstovams. Vienas jų, Theophilus, 28 m. jaunuolis, griežtai protestavo prieš festivalyje rengėjų rodytą vienašališkumo principą. Jis nurodė, kad perdaug festivalyje reiškėsi vienpusiška propaganda ir, kad afrikiečių politika siekianti pozityvaus neutralumo.

Tas pats Nigerijos atstovas, studijavęs Maskvoje ir pasmerkęs komunistinius metodus jaunimo festivalyje, pasiūlė, kad ateityje festivaliai būtų rengiami Jungtinių Tautų globoje. Kai jaunimas, studentai neturi ir negali laisvai reikšti tokiuose festivaliuose savo mintis, tai toks pasiūlymas greitai susilaukė pozityvaus atgarsio. Galimas dalykas, kad susidūrę su įvairiomis nesėkmėmis šiuo metu festivalyje Helsinkyje, komunistai turės persvarstyti visas ateities galimybes.

Pabaltiečiai Maskvoje troško laisvės savo tėvynei

Jau čia minėtas nigerietis, Okonkwo Theophilus Helsinkyje turėjo ir spaudos konferenciją — joje jis paminėjo apie savo studijų dienas Maskvoje (dabar jis mokosi Fed. Vokietijoje), kai, jo žodžiais, "latviai, estai ir kiti užeidavo pas mane ir pasakodavo, kaip jie troško tautinio suverenumo savo kraštams".

Kai įvairiuose seminaruose studentija svarstė taikos ir draugystės klausimus, buvo nuskambėjęs ir Lietuvos vardas. Nors ir nepaprastai varžomi, kačių koncerto ir švilpimų lydimi, jaunuoliai — vakariečiai vis prašydavo balso ir sugebėdavo iškelti komunistams priešingas tezes bei teiginius. Kai įvairūs komunistų inspiruoti, su klaidinti ar menkai komunizmą pažįstą, delegatai svarstė Vakarų kolonializmo klausimus, įvairiais būdais puolė JAV-es, tai olandų ekonomijos studentas W. Beukers rugpiūčio 3 d. paprašė atkreipti daugiau dėmesio ir į sovietinį kolonializmą. Šis olandas apkaltino Sovietų Sąjungą ir priminė, kad ji pavergė Lietuvą, Latviją, Estiją, Kareliją, Rytprūsius ir rytinę Lenkiją.

Afrikiečiai teigė — festivalis susilaukė fiasco

Festivaliui einant į pabaigą, buvo vis daugiau protesto balsų. Protestavo meksikiečiai, jiems nepatiko komunistinė sauvalė, Ugandos atstovas pripažino, kad organizatoriai vadovavosi dėsniu "divide et impera" (skirk ir valdyk), pasitraukė ir pareiškė, kad festivalis dar prieš jam pasibaigiant rugpiūčio 6 d. jau buvo susilaukęs visiškos nesėkmės. Dvi dienas prieš uždarant festivalį su dideliu triukšmu ir gausia spaudos konferencija pasitraukė 44 Ceilono delegacijos nariai. Ir jie protestavo prieš sunkumus laisvai pasisakyti ir pabrėžė, kad rengėjai nebuvo sudarę sąlygų, kuriose būtų buvęs įmanomas jaunimo susipratimas. Žinoma, Maskvos "Pravda" tuojau apkaltino dešiniojo sparno Azijos socialistus. Tačiau šiaip ar taip, afrikiečių ir kt. protestai, pasitraukimai, nedalyvavimas, vakariečių žodis — visa tai buvo blogas ženklas festivalio rengėjams. Dar kiek apie festivalio nuotaikas, Helsinkio miestą, pačią Suomiją, lankymąsi Stokholme ir Kopenhagoje — kitą kartą.

A. A.
ALFONSAS RIAUKA
Gyveno Batavia, Ill.

Mirė rugp. 9 d., 1962, 7 val. ryto, sulaukęs 60 m. amžiaus. Gimė Lietuvoje. Kilo iš Kretingos apskričio, Kretingos parapijos, Budviečių kaimo. Amerikoje išgyveno 14 m. Pasiliko dideliame nuliūdime sesuo Bronislava Juodienė, jos sūnus Vytautas, žmona Mary Aloyza ir vaikais: Felicija, Mary Ann, Antanu, Pranciškum ir Louis; brolis Domininkas.

Lietuvoje liko sesuo ir du broliai: Kiti giminės, draugai ir pažįstami.

Kūnas pašarvotas Batavia koplyčioje, Batavia, Illinois.

Laidotuvės įvyks pirmadienį, rugp. 13 d., iš koplyčios 8:30 val. ryto bus atlydėtas į Holy Cross parapijos bažnyčią, Batavia, Ill., kurioje įvyks gedulingos pamaldos už velionies sielą. Po pamaldų bus nulydėtas į Šv. Kazimiero kapines, Chicagoje.

Nuoširdžiai kviečiame visus: gimines, draugus ir pažįstamus dalyvauti šiose laidotuvėse.

Nuliūdę: Sesuo su vaikais ir brolis.

KLAUSO IR REMIA
Visi Pittsburgh'o lietuviai

Pittsburgh'o Lietuvių Katalikų Radijo Programą

vadovaujamą
Lietuvos Vyčių Pittsburghe
JI TRANSLIUOJAMA
IŠ STIPRIOS IR GALINGOS

WLOA

RADIJO STOTIES BRADDOCKS
Kiekvieną sekmadienį nuo 1:30 iki 2:00 val. p. p.

Visais reikalais kreipkitės šiuo adresu: Lithuanian Catholic Hour Radio Station WLOA, Braddock Pennsylvania.

BŪKIME IŠTIKIMI LIET. KNYGAI

★ ★ ★

Įstodami į Liet. Knygos Klubą ir įmokėdami 5 dol. metinio mokesčio mes įgaliname per vienerius metus pasirodyti kelioms naujoms gerai parinktoms liet. knygoms ir tuo pačiu uždirbame 2.50 dol., nes knygų pasirinkome už 7.50. dol.

Lietuviškos Knygos Klubo nariais — lietuvybės kalviais gali būti visi, pasiuntę 5 dol. šiuo adresu:

LIETUVIŠKOS KNYGOS KLUBAS
4545 W. 63rd St., Chicago 29, Ill.

"Aš surinksiu jus iš visų šalių ir grąžinsiu į amžiną buveinę"... Pagal šį Viešpaties žodį 1959. VIII. 20 buvo ten pašaukta mano neužmirštamai brangi žmona

A. † A.
LEONĖ LUKAŠEVIČIENĖ.

Jos 3 metų mirties sukakties proga pamaldos bus New Yorke, Tėvų Pranciškonų koplyčioje, 680 Bushwick Ave., 1962. VIII. 18 d. 10 val.

Prašau gimines ir draugus prisiminti Leonę maldoje.

Dr. Henrikas Lukaševičius

Mielai Geraldinai Navikaitei ir tėveliam, jos mylimam broliukui-sūneliui

A. † A.
ROLANDUI ALFONSUI NAVIKUI mirus,

reiškiame gilią užuojautą ir kartu liūdime.

Studentų Jaunimo Centro kanklininkės ir vadovė Anelė Kirvaitytė

Minime ketverių metų liūdną sukaktį nuo mirties mūsų brangios žmonos ir motinos

A A
Karolinos Leketienės

mirusios 1958 m. rugpiūčio mėn. 12 dieną.

Už jos sielą šv. Mišios bus atnašautos sekmadienį, rugpiūčio 12 dieną, 10 valandą ryto Švenč. P. Marijos Gimimo bažnyčioje; 11:45 valandą ryto Šv. Antano bažnyčioje, Cicero; Jėzuitų koplyčioje; ir Gregorinės šv. Mišios bus atlaikytos Domininkonų koplyčioje.

Prietelius ir pažįstamus maloniai kviečiame dalyvauti pamaldose.

Nuliūdę: Vyras Pranciškus, sūnus kun. Petras, duktė Bernice, žentas Clayton Everett ir anūkai

Dvidešimt vienerių metų mirties sukaktis

A. † A.
Domininkas Balis

Gyveno 6558 S. Morgan St.

Gimė Lietuvoje, kilo iš Šiaulių apskr., Laižuvos parap., Purplių kaimo.

Jau suėjo dvidešimt vieneri metai, kai negailestinga mirtis atskyrė iš mūsų tarpo mylimą vyrą ir tėvą, kurio netekome 1941 m. rugp. 10 d. Palaidotas Šv. Kazimiero kapinėse rugp. 13 d. Nors laikas tęsiasi, bet mes jo niekados negalėsime užmiršti. Lai gailestingas Dievas suteikia jam amžiną ramybę.

Už jo sielą užprašytos šv. Mišios rugp. mėn. 13 d. 6:30 val. ryto Šv. Jurgio parapijos bažnyčioje.

Maloniai kviečiame visus gimines, draugus ir pažįstamus dalyvauti šiose pamaldose ir kartu su mumis pasimelsti už a. a. Domininko Balio sielą.

Nuliūdę: Žmona, sūnus, marti, anūkai ir kiti giminės

A. † A.
KAZYS DAUGINIS
Gyveno Amsterdam, N. Y.

Mirė rugp. 7 d., 1962, 11 val. vak., sulaukęs 67 m. amžiaus.

Gimė Lietuvoje. Kilo iš Žagarės parap. Amerikoje išgyveno 12 m.

Kūnas pašarvotas Mount Greenwood koplyčioje, 3032 W. 111th St., Chicago, Ill. Laidotuvės įvyks pirmad., rugp. 13 d.; 1 val. po piet bus nulydėtas į kapines.

Visi giminės, draugai ir pažįstami kviečiami tose laidotuvėse dalyvauti.

Informacijai skambinti HI 5-3400.

Laidotuvių direktorius Juozapas Dolikas.

TOMO ŽIŪRAIČIO, O. P.,

ŽODIS IR GYVENIMAS

Religinei - tautinei rimčiai

"Gražiai, sugestyviai, įdomiai parašyta knyga" (Bern. Brazdžionis). "T. Žiūraičio knyga yra nauja teologija, naujas žodis moderniam žmogui" (Dr. A. Baltinis). "Mums krenta į akis autoriaus rašymo meistriškumas bei kūrybinis sintetiškumas: dainiaus, išminčiaus ir karžygio . . . Linkėtina, kad Žodis ir Gyvenimas būtų išverstas į anglų kalbą" (Prof. Dr. A. Ramūnas). "Vikriai parašyta knyga" (A. Rimydis). "Daugiau panašios vertės knyga!" (D. Penikas).

Knygai įvadą parašė Prof. Dr. A. Maceina.

Viršelis dail. V. K. Jonyno.

Knyga gaunama "DRAUGO" Administracijoje: 4545 W. 63rd St., Chicago 29, Illinois. Kaina tik $2.75.

Pasinaudokite "Draugo" Classified skyriumi

APLINK MUS

× **Chicagos laikraščių atstovai** yra pakviesti rugp. 23 d. aplankyit naująją **Šv. Kryžiaus ligoninę,** kuri apylinkės gyventojams bus atidaryta apžiūrėti rugsėjo 16 ir 17 dienomis. Ligoninė yra 7 aukštų, Joje bus 11 operacinių kabinetų ir 15 klinikinių laboratorijų. Rentgeno skyriuje — 4 radiografiniai diagnostiniai kabinetai, radio izotopų tarnyba ir kiti moderniški įtaisai. Numatant didesnį ateinančių pacientų skaičių, yra įrengta 12 perrišimo kabinetų. Kiekviename ligoninės kambary bus vėsinimas, kurį bus galima reguliuoti atskirai. Yra chroniškų ligonių gydymo skyrius su 34 lovomis. Įtaisyta vaikų skyrius su žaidimų kambariu, rūko — drėgmės kabinetu ir taipgi įtaisytas vadinamas lopšelio skyrius kūdikiams iki 9 mėn. amžiaus. Intensyvios priežiūros skyriuje bus 12 lovų; prie kritiškai sergančiųjų ten gailestingosios seserys budės per visas 24 paros valandas.

× **Domisi lietuviškais valgiais.** Beveik kasdien į "Draugą" ateina užsakymų J. Daužvardienės knygos "Popular Lithuanian Recipes". Jos buvo išleista antra laida, bet ir ta jau beveik baigiama išpirkti.

× **Kun. Juozas Petraitis,** MIC jau baigia ruošti naują 1963 m. "Draugo" kalendorių. Kun. Petraitis yra studijavęs meną ir stengiasi parinkti meniškas iliustracijas.

× **Valerija Zablackienė** iš Los Angeles atvykusi į Chicagą ir tris savaites viešėjusi pas sūnų, pirmadienį vėl grįžta į Kaliforniją.

× **Labiausiai perkamos knygos** "Drauge" yra dabar naujai išleistosios: enciklika "Motina ir Mokytoja", K. Grigaitytės "Veidu prie žemės", J. Švaisto "Žiobriai plaukia", J. Prunskio "Vyrai klystkeliuose". Studentai ir moksleiviai daugelis užsisako "Lithuanian Self Taught" drauge su anglų — lietuvių kalbos žodynu.

× **Dan Kuraitis,** numatoma, grįš į Chicagą rugp. 26 ar 28 dienomis. Ryšium su iškilusiais sunkumais jam bebūnant Vilniuje, daugelis telefonuoja Wide World Travel Agency atstovui W. Rask, kuris mus prašo pranešti, kad Dan Kuraitis vyko ne per jų agentūrą.

× **Buvusių Kasselio (Vokietijoje) gimnazijos mokinių** ir mokytojų suvažiavimas įvyks rugsėjo mėn. 1 d. Chicagoje. Tos dienos vakare 7 val. Lietuvos Vyčių salėje, 2452 W. 47 St., yra rengiamas suvažiavimo pokylis, kuriame vietas reikia rezervuoti iš anksto, užsiregistruojant pas suvažiavimo rengimo komiteto narius: A. Kazakevičių, 5549 So. Whipple St., Chicagoje arba Ed. Šulaitį, 1320 S. 48 Ct., Ciceroje. Registruojantis pokyliui kartu reikia siųsti 5 dol. asmeniui. (Pr.)

× **Aukščiausios kokybės itališkų ir vokiškų pianų,** o taip pat ir vartotų, rasite lietuvių pianų krautuvėje, 6134 W. Roosevelt Road. Krautuvė atdara: Ketv. 1-9 v., Penkt., Šešt. ir Sekm. 1-5 val. p. p. (Sk.)

× **GINTARO vasarvietėje** ant pat Michigan ežero kranto norintieji praleisti atostogas prašomi skambinti — **LAkeside 8155,** arba rašyti: **Gintaras Resort, P. O. Box 74, Union Pier, Michigan.** (sk.)

× **Marijonų Seminarijos ūkiui,** Clarendon Hills, Ill., Rte. 83 ir 63rd str., reikalingas žemės ūkio darbininkas. Dėl darbo sąlygų tartis su Broliu Tadu FA 3-5160 arba su Tėvu Ekonomu. FA 3-1441. (sk.).

× **Kun. Juozas Jankauskas,** pastoviai dirbąs pastoracinį darbą Romoje, yra atvykęs per Kanadą į Cicero ir sustojęs Šv. Antano parapijos klebonijoje pas prel. I. Albavičių. Tai jo pirmas atsilankymas JAV. Čia jis turi daug mokslo draugų ir bendrų pažįstamų, kuriuos savo trumpos viešnagės metu aplanko.

× **Kompozitorius Vladas Jakubėnas** tebevieši Denveryje, Colo. violančelisto M. Sauliaus namuose, laukdamas, kol draudimas sutaisys jo automobilį, nukentėjusį laimingai praėjusio je nelaimėje. Grįžtant į Denverį iš Rocky Mountains Nacionalinio Parko, kad susitiktų su iš Chicagos vykstančiais L. Brazdiene su vyru, operos soliste S. Adomaitiene ir A. Liorentaite, V. Jakubėno mašina šonu už kliudė iš už kalnelio netikėtai išlindusį skersai plento "jeep'ą" — sunkvežimėlį. Iš keleivių niekas rimčiau nenukentėjo, nors apvirtusio "jeep'o" senas vairuotojas kiek susikūlė; abi mašinos gerokai sužalotos.

Susitikimas su Brazdžiais ir jų draugais vistiek įvyko Saulių namuose jaukiai praėjusiame pobuvyje, tik planai bendrai vykti į kalnus turėjo būti pakeisti. Saulių namuose komp. Vladas Jakubėnas užbaigė orkestruoti savo dainas, kurias J. Vaznelis atliks per L.T.B. Kultūros kongreso metu rengiamą simf. koncertą. Anksčiau atostogaudamas šiltų maudyklių vietovėje Glenwood Springs, Colo., V. Jakubėnas aplankė daug koncertų netolimam Aspene, kur kas vasarą yra aukštieji Muzikos kursai ir kamerinių bei simf. koncertų festivalis.

Vykdami iš Chicagos liepos pradžioje p. p. Jakubėnai buvo apsistoję pas dirigentą Br. Jonušą, Omahos mieste.

× **Algirdas Trinkūnas,** simfoniniam koncertui rengti komisijos narys, jau pasirašė kontraktą su muzikų unija. Simfoninės muzikos koncertas, dirigiuojamas Jeronimo Kačinsko iš Bostono, bus Chicagoje lapkričio 25 d. 3:30 val. po pietų. Kultūros kongreso metu, kurį organizuoja Lietuvių Bendruomenė JAV. Simfoninio koncerto išlaidos yra didelės, nes orkestrą sudarys 52 orkestrantai, kurių atlyginimas, pagal unijos nustatytas kainas, yra gana aukštas. Pasirašant sutartį LB turėjo įmokėti 500 dol.

× **Pedagoginis Lituanistikos institutas** ruošiasi 1962—1963 mokslo metais pradėti neakivaizdinį kursą. Tam reikalui jau sudaryti projektai papildomo reguliamino, programos lietuvių kalbos, lietuvių literatūros, lietuvių tautos istorijos (bendriniam kursui — nebaigusiems aukštesniosios lituanistinės mokyklos — ir specialiniam kursui). Taipgi sudarytas studentų darbų vertinimo žurnalo projektas. Tie projektai dar galutinai peržiūrimi instituto lektorių, kurie savo pastabas turi iki rugp. 20 d. nusiųsti Domui Veličkai, šį reikalą galutinai apipavidalinančiam.

× **Dr. Alfonsas Šešplaukis-Tyruolis,** dėstąs lituanistiką Columbia universitete, New Yorke, atostogų parvažiavo pas savo artimuosius gimines į Chicagą ir yra apsistojęs Bridgeporto kolonijoj.

× **Lietuvių Fondas per** Balfo Centrą gavo iš dr. V. Tercijono 500 dol. įnašą. Naujas LF narys dr. V. Tercijonas, gyv. Letchworth Village, Thiells, N. Y., yra pasižadėjęs artimoj ateity įnešti dar kitus penkis šimtus dolerių. Taip mielų lietuvių aukomis LF auga ir stiprėja tūkstantinėmis bei mažesnėmis sumomis.

× **Dr. R. Zimontas** su šeima atostogų išskrido į Angliją ir kitas Europos valstybes.

× **Pranas ir Sonia Borisai** iš Chicagos persikėlė į Reseda, Cal.

× **Juozas ir Elzbieta Kikiai** išvyko į Kanadą, aplankyti savo sūnų Edvardą, kuris gyvena Montrealy ir sekretoriauja Bell telefonų bendrovės įstaigoje.

× **Stud. Pranas Bastis** vasaros metu lanko aviacijos kadetų kursus aviacijos bazėje South Dakotoje. Jo tėvai yra savininkai Lakeside klubo, Pewaukee, Wis.

× **Ona Girdvainienė,** gyvenanti Cicero, Ill., staiga susirgo ir išvežta į Loretto ligoninę. Guli kambaryje nr. 413. Ona priklauso prie Cicero Tėvų Marijonų Rėmėjų ir visados prisideda prie visuomenės darbų. Linkime greitai pasveikti.

× **Eugenijus Kucinas,** pagelbinio Montessori d-jos vyrų komiteto pirmininkas, padedamas kitų narių ir suinteresuotų tėvų, studijuoja Montessori Vaikų Namų suorganizavimo galimybes.

× **Prie ežero,** pamišky ar kieme FM radijus — geriausias draugas. Pasižiūrėkite Telefunken ir kitų 6 firmų nešiojamų FM radijų Gradinsko televizijų, hi-fi, stereo, magnetofonų (tape recorders) ir rinktinių plokštelių krautuvėje, 2512 W. 47th Street. FRontier 6-1998. (sk.)

Jaunavedžiai Marija Nijolė Galbuogytė ir Vidmantas Raišys po sutuoktuvių apeigų Šv. Jurgio parap. bažnyčioje, Chicagoje, rugp. 4 d. Prie jaunosios stovi jos tėvas Stasys Galbuogis, o šalia jaunojo — jo motina Jadvyga Raišienė. Aplinkui — giminės ir artimieji. Jų tarpe jėzuitas klierikas Sabataitis, šalia — jo tėvas dr. Sabataitis, jaunosios krikštatėvis. (V. Noreikos nuotrauka)

Šaunios vestuvės

Mielu lietuvišku jaukumu pasižymėjo vestuvės dviejų jaunų intelektualų: Marijos Nijolės Galbuogytės ir Vidmanto Raišio. Jų moterystę kun. dr. J. Prunskis palaimino rugpiūčio 4 d. 12 val. Šv. Jurgio par. bažnyčioje, šv. mišių metu. Į sutuoktuvių apeigas buvo atvykusių daugybė artimųjų ir pažįstamų. O jų jaunieji turi apsčiai, nes būdami malonaus būdo ir lankydami įvairias mokyklas, turėjo progos su daugeliu žmonių suartėti.

Marija Nijolė Galbuogytė 1961 m. baigė Illinois universitetą su garbės atžymėjimais, gaudama bakalaureato laipsnį biologijoje, gamtamokslyje. Šiemet jai pavyko su tokiu pat pasisekimu laimėti magistrės laipsnį. Girdėti, kad ji yra kviečiama dėstyti mokytojų kolegijoje. Ji vos nebuvo su motina išvežta į Sibirą. Buvo jau įbruktą į prekinį vagoną, tik ją mažytę ir keletą kitų vaikučių išgelbėjo dr. Sabataitis, kuris tada buvo valdinis gydytojas ir okupantus įtikino, kad tie kūdikiai kelyje mirs ir juos reikia palikti. Motiną išvežė, o mažytė — liko, paskiau su tėvu mok. Galbuogiu pasiekė Ameriką.

Vidmanto Raišio kelias taipgi ypatingas. Jis yra baigęs Vasario 16 gimnaziją. Buvo pradėjęs studijas Šveicarijoje, bet, gavęs vizą, atvyko į JAV. Čia visų pirma atliko karinę tarnybą, kurioje išbuvo 2 metus. Įdomu, kad paimtas kariuomenėn, jis vėl buvo išsiųstas į Vokietiją, tik jau kaip amerikiečių karys. Baigęs tarnybą, dirbo laboratorijoje prie tyrimų ir drauge studijavo. Jam šį pavasarį pasisekė sėkmingai baigti chemijos studijas. Roosevelt universitete gavo bakalaureato laipsnį. Dabar kaip biochemikas dirba Illinois universiteto laboratorijoje prie vėžio tyrimų. Darbą tęs ir toliau, drauge siekdamas magistro laipsnio (Negi gali vyras mokslę apsileisti žmonai, jau turinčiai magistro laipsnį!). Jo tėvas yra medicinos gydytojas, dabar Vokietijoje. Sesuo Nijolė studijuoja biologiją.

Vestuvių puota Balio Pakšto svetainėje buvo itin šauni. Svečių susirinko per 200. Inž. Dulskių šeima atvyko net iš Bostono, dr. Sabataičio šeima — iš Clevelando, viena teta buvo atvykusi net iš Pittsburgho. Dalyvavo dail. V. Petravičius su žmona, kun. dr. F. Gureckas, kun. J. Kuzinskas, kun. J. Prunskis, daugybė kitų garbingų svečių. Stalai buvo gausiai nukrauti vaišių valgiais, grindys tratėjo šokėjų kojų minamos ir visa salė ilgai skambėjo nuo lietuviškų dainų. Jaunavedžiai po smagios vestuvinės puotos išvyko ramiam poilsiui į Michigano valstybę.

J. Žvilb.

Agota ir Jonas Sickiai

× **Agota Jaukšienė ir Jonas Sickis,** abudu gyvenantieji Ciceroje, šią vasarą sukūrė šeimą ir laimingai tęsia bendrą gyvenimą. Jų moterystę palaimino, sutuoktuvių apeigas atlikdamas prel. Ign. Albavičius, Šv. Antano par. bažnyčioje. Agota yra kilusi iš Naumiesčio parapijos. Šiemet jau 50 m. kai yra atvykusi į Ameriką. Jos pirmas vyras yra miręs prieš 6 metus. Jonas Slickis yra kilęs iš Tauragės apskr. Amerikoje gyvena jau 55 metai. Moka įvairius darbus. Trejetą metų turėjo gazolino stotį, atlieka dekoravimo darbus. Net trims kunigams yra padėjęs išeiti į mokslą. Dabar abudu pensininkai, gyvena savo namuose 1620 S. 51 Ave, Ciceroje. "Draugą" skaito nuo atvykimo į JAV.

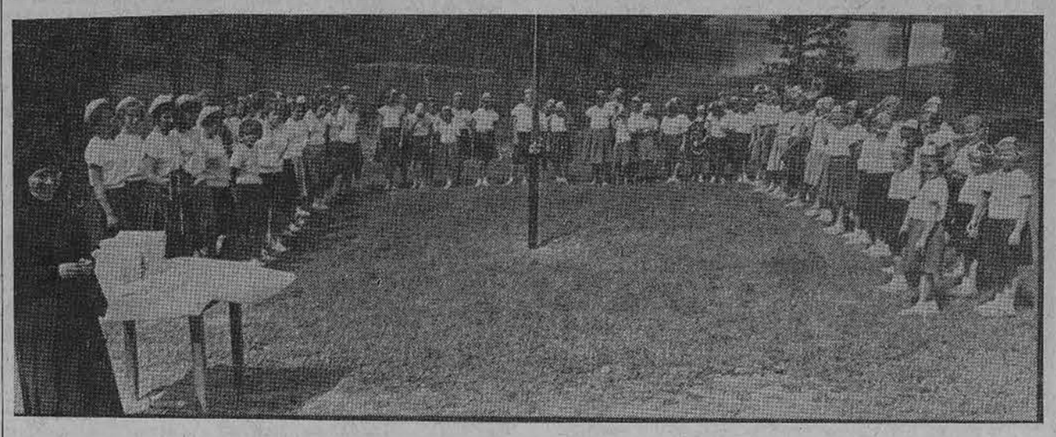

Daugeliui sužibo ašarėlės, atsisveikinant su miela Dainavos stovykla. (A. Gulbinsko nuotr.)

IŠ ARTI IR TOLI

J. A. VALSTYBĖSE

— **Rūta Kilmonytė** vaidino pagrindinę rolę veikale "Poor Mr. Campbell", Chicagoje rugp. 7 d. perduotame per televizijos kanalą 2.

— **Iš Lietuvos yra kilę** tėvai televizijos aktoriaus Jack Benny, kurio tikroji pavardė Benny Kubelski.

— **Lietuvių Protestantų Akademikų sąjunga** rugp. 11—12 dienomis Union Pier vasarvietėj turės savo studijų dienas. Sąjungos pirmininkas — Viktoras Mieliulis. Pirmą paskaitą — "Reformacija istorijos perspektyvoje" — skaitys J. Slavėnas, antrą — "Bailusis lietuvio charakteris" skaitys Liet. Stud. Santaros pirmininkė Vanda Gegevičiūtė, trečią — žurnalo "Metmenų" vyr. redaktorius dr. V. Kavolis, tema "Religiniai aspektai lietuvių istorijoje". Antrą dieną bus Juozo Mieliulio paskaita "Kas yra menas". Organizatoriai numato, kad į suvažiavimą atvyks apie 50 žmonių iš Chicagos, Detroito, Toronto, Clevelando ir kt.

— **Stasys Sincavage,** 50 m., iš West Wyoming, mirė Philadelphijoje. Buvo American Bakery and Confectionery darbininkų unijos viceprezidentas.

INSTITUTAS RUOŠTI VADUS KUBAI

Miami, Fla., steigiamas Socialinės Akcijos institutas, kuris ruoš vadus atstatyti Kubos ūkį kai grius Castro režimas. Į instituto programą įeina organizavimas susisiekimo ir informacijų, socialinis ir ekonominis planavimas, darbo įstatymdavystė ir reformos šioje srityje, mokesčių reforma, demokratinės vyriausybės teorija ir praktika. Institutą ves 10 ekspertų, vadovaujamų tėvo Salvador De Cistierna, ispano, kuris anksčiau yra buvęs katalikų socialinės doktrinos profesorius Havanos universitete. Šio instituto organizatoriai nėra surišti su jokia politine ar karine grupe. Tas institutas steigiamas Miami, kadangi tose apylinkėse dabar yra apsigyvenę apie 200,000 pietų Amerikos gyventojų, daugiausia kubiečių.

KOLUMBO VYČIŲ SUVAŽIAVIMAS

Kolumbo vyčių suvažiavimas įvyks rugp. 21—23 d. Bostone. Numatoma, kad jame dalyvaus apie 5,000 asmenų.

ŠALPA HAITI VARGUOMENEI

JAV katalikai ir toliau siunčia savo šalpą Haiti varguomenei, nors Amerika savo paramą tam kraštui sustabdė, reikšdama nepasitenkinimą krašto vyriausybės galva Duvalier.

VIENUOLYNAI AUGA, NEPAISANT PERSEKIOJIMŲ

Varšuvos spauda skelbia, kad vienuolių skaičius Lenkijoje per 10 metų (1950—1960 m. laikotarpyje) paaugo 9,274 ir pasiekė tokį skaičių: 8,425 vyrai vienuoliai ir 30,000 seselių vienuolių.

Chicagos žinios

SKRIAUDĖ IR APGAVO DARBININKUS

Federalinis teisėjas James Parsons įsakė brangenybių pardavimo krautuvei, Paula Louis, Inc., 29 S. Wabash, kad jinai savo darbininkams mokėtų bent įstatymo nurodytas minimalines algas, kad mokėtų už viršvalandas, ir kad savo knygas sąžiningai vestų.

MIRĖ KAI NEPATAIKĖ Į SAVO NAMUS

Hubert Tolles, neseniai atvykęs į Chicagą iš Mississippi valstybės, užmiršo kur jis gyveno pas savo giminaitį ir per klaidą bandė įeiti į svetimus namus. Ten išsigandęs šeimos tėvas jį mirtinai nušovė. Tolles gyveno 7729 S. Emerald, jis bandė įeiti į namus prie 7637 S. Emerald.

SUMAŽINO MERGAITĖS PIRŠTUS

Chicagos Wesley Memorial ligoninės gydytojai per 10 mėnesių sunkiai darbavosi sumažinti iš Australijos atvežtos dvejų metų mergaitės Doris Kurteff dešiniosios rankos du pirštus. Mergaitė gimė su dviem viduriniais pirštais keturius kart didesniais už normalius pirštus.

ŠAUKĖ VILKAS... PRIGĖRĖ

Trylikos metų Jesse Landon, 1306 W. Madison, priprato beplaukiodamas nuduoti, kad jis skęsta. Bestebint 10 draugų, jis tikrai nuskendo ir prigėrė Union parko papludimyje, kai draugai neatėjo jam į pagalbą. Jie pabėgo, nes visi vagčia lipdami per tvorą buvo susirinkę uždarytame baseine.

APAKO NUO VAISTŲ

Robert Grim iš La Grange, Chicagos priemiesčio, traukia į teismą William Merrell kompaniją, reikalaudamas $250,000 atpildo už dalinį dešinės akies apakimą. Jis apako ėmęs tos kompanijos išdirbtų vaistų, vadinamų triparanol, kurie jau išimti iš apyvartos.

AUTOMAŠINOS SUGENDA

Chicagos greitkeliuose (expressways) liepos mėnesį sugedo ir turėjo laukti pagalbos 1,658 automobiliai.

VAIKĖZŲ MUŠTYNĖS

Chicagos policija iš 80 muštynėse dalyvavusių vaikėzų, areštavo 15. Muštynės įvyko prie Woodlawn ir 63-čios gt. Du vaikai buvo peiliais subadyti. Policijos šunys pagelbėjo suvaldyti susirinkusią stebėtojų minią.

PAJIEŠKOJIMAS

Jieškomas PETRAS VISTARTAS, kilęs iš Šeručių km., Šilalės parap., Tauragės apskr., gyv. Chicagoje. Prašomas atsiliepti adr.: F. Rimkus, 12337 S. Morgan St., Chicago 43, Ill.

SIUNTINIAI Į LIETUVĄ
ir kitus kraštus
P. NEDZINSKAS, 4065 Archer,
Chicago 32, Ill. Tel. YA 7-5980

OUR LADY OF THE LAKE RETREAT HOUSE

LAKE TOMAHAWK, WISCONSIN

July 31—Aug. 2 — Midweek, **Grade School Girls** (6-7-8); Father Joseph McCormack: 10 reservations open.

August 7—9 — Midweek, **Wowen:** Father George Gleason; 11 reservations still available.

August 10—12 — Men's Weekend, Fr. George Gleason; 2 reservations still available.

August 14 — Day of Recollection, Women; Father Robert Urban; open to any group or individual.

August 17—19 — Teenage Girls, weekend; Msgr. James Conroy (Our Sunday Visitor); 2 open.

August 21—23 — Midweek, **Women:** Father I. Meyette; open to any group or individual.

August 24—26 — Fishermen's Open, weekend; (Order Priest); all reservations open.

August 28—30 — Midweek, **Lay Teachers;** Fr. V. I. McMahon, S.V.O.; open to all Diocesan Lay Teachers.

August 31—Sept. 2 — Women's weekend; Fr. V. I. McMahon, S.V.D.; 13 reservations available.

For information and reservations please write or call (collect) Fr. Jerome Trantow, Director, Lake Tomahawk, Wis. BRown 7-2100.

Lietuvos knygų rūšų knygų saugykla