Lietuvos nacionalinė M.Mažvydo biblioteka

DRAUGAS

THE LITHUANIAN WORLD-WIDE DAILY

LAISVOJO PASAULIO LIETUVIŲ DIENRAŠTIS

4545 WEST 63RD STREET CHICAGO 29, ILLINOIS
TELEPHONE: LUDLOW 5-9500

Vol. XLVI Price 10¢ ŠEŠTADIENIS, RUGPIŪČIO (AUGUST) 18, 1962 Kaina 10 c Nr. 194

ATOMINIO GINKLAVIMOSI LENKTYNĖS

Tai užleisto bolševizmo vėžio nelemtas padarinys

PRANAS DAILIDĖ

Kai kalbame apie bolševizmo pavojų, paprastai turime mintyje raudonojo imperializmo kėslus pavergti visą pasaulį. Ne taip dažnai ateina į galvą mintis, kad tie kėslai, dar prieš juos įvykdant, gali vesti prie pasaulio sunaikinimo. O tokio sunaikinimo pavojus darosi vis rimtesnis, kai, išradus Amerikai atominius ginklus ir išvogus Sovietams šio krašto atomines paslaptis, prasidėjo nesustabdomos atominio ginklavimosi lenktynės.

Tose lenktynėse yra padaryta daug išradimų atominių sprogmenų srityje. Dėl didelės tų sprogmenų naikinančios jėgos, siekiama pakeisti kone visus lig šiol naudojamus konvencionalinius ginklus. Visokio tipo atominės raketos žada išstumti bombonešį, tanką ir patranką. O atominės galvutės jau yra pritaikytos atskirų karių nešiojamiems ginklams. Ir kai megatonų ciklo atominės bombos kiekviena gali nušluoti nuo žemės paviršiaus didžiausius miestus ir išdeginti dar didesnius žemės plotus, o atskiro kario paleista atominė granata gali sunaikinti bet kurias, stovinčias skersai jo kelio kliūtis, nesunku yra suprasti, kad, kilus atominiam karui, ne daug kas iš šio pasaulio beliktų.

Tokio pavojaus akivaizdoje žmogus ramina save nusiginklavimo apgaule

Šaukiamos nusiginklavimo konferencijos, siūlomi nusiginklavimo planai, ir iš metų į metus eina nusiginklavimo derybos. Tik visos tos tariamos pastangos ligi šiolei pasirodė bergždžios, nes susitarimas yra galimas tik ten, kur abudu derybų kontragentai jo siekia. O laisvojo ir bolševikinio pasaulio derybose to nėra. Bolševikai tik prisimeta nusiginklavimo šalininkais. O tikrumoje jie susitarimo vengia, nes nusiginklavimas atimtų iš bolševikų tai, kuo jie laikosi, ir kuo tikisi uždėti savo leteną ant laisvojo pasaulio. Tai ypač krinta į akis, stebint derybas dėl atominių bandymų sustabdymo.

Kodėl čia Sovietai atmeta tarptautinę kontrolę susitarimo vykdymui, o siūlo pasitenkinti jų pačių įvesta pažiūra? Ar ne dėlto, kad jie iš kalno yra nusistatę susitarimo nevykdyti ir savo kontragentus prigauti? Dėlto nelengva yra sutikti su Kennedy administracijos padarytu nusileidimu tarptautinės kontrolės požiūriu. Tas nusileidimas gali turėti labai nelemtų padarinių laisvojo pasaulio saugumui. Tik kai Sovietams rūpi ne susitarimas, o kaip išvengti susitarimo, gal tas nusileidimas turės tą gerą pusę, kad atidengs Sovietų kortas platesnei visuomenei.

Tačiau iš kalno galima pasakyti, kad vis vien, ar Ženevoje bus prieita prie kurių nors susitarimų dėl atominių bandymų, ar ne, Sovietai rūpinsis savo atominiu apsiginklavimu toliau. Darys jie ir atominius bandymus, jeigu tik pajus, kad atominių ginklų srityje jie kur nors atsilikę. Tai pareina iš bolševizmo teorijos ir jo praktikos.

O raudonųjų ginklų tobulinimas privers ir laisvąjį pasaulį budėti

Žinovai sako, kad šiuo metu Amerika pirmauja atominių ginklų srityje. Tačiau, ar ne dėlto Sovietai rūpinasi ją pasivyti ir pralenkti. Ir kai prezidentas Kennedy šią vasarą ryžosi atnaujinti atominius bandymus, tai vienas svarbiausių sumetimų buvo tas, kad Sovietai praėjusį rudenį savo bandymais buvo užkliudę Amerikos dar neištirtas sritis.

Atominio ginklavimosi sritis yra nauja. Jos visi galimumai dar neištirti. Dėlto vargiai galima kalbėti apie tyrinėjimų sustabdymą, kai nauji išradimai gali duoti karinę persvarą, ir kai tokios persvaros ir Amerika ir Sovietų Sąjunga siekia. Nepadės čia ir agitacija už grįžimą prie įprastų ginklų.

Tačiau tų nesibaigiančių tyrinėjimų padarinys yra atominės nuosėdos. Jos vis labiau nuodija tiek atmosferą, tiek žemės paviršių, sukeldamos vis didesnį pavojų žmonijos sveikatai ir gyvybei. Plačiosios visuomenės nuraminimui kai kurie mokslininkai mėgina mažinti kylantį iš bandymų radiacijos pavojų. Tačiau joks rimtas mokslininkas negali nuneigti, kad radiacija, nors ir iš lėto, bet akumuliuojasi. Ir jeigu žmogus nesuras priemonių tai akumuliacijai sustabdyti, ji gali pasiekti pavojingo laispnio. O gyvenimo praktika rodo, kad tokių priemonių ligi šiol nerandama. Dėlto iš bolševizmo užmačių kylančios atominio ginklavimosi lenktynės ir be atominio karo yra žmonijos nelaimė.

Sumušė komunistus sukilėlius

SAIGONAS. — Pietų Vietname 32 amerikiečių helikopteriai gabeno Vietnamo marinus ir parašiutininkus kovoti su komunistais sukilėliais, Hai Yen srityje, kur vietos katalikų kunigas kovoja prieš komunistų ant puolius. JAV militariniai šaltiniai skelbia, kad akcijoje prieš komunistus dalyvavo 3,000 vyrų. Sunaikinta 40 komunistų sukilėlių, paimta į nelaisvę 60.

Paleido amerikiečius

VIENTIANE, Laos. Penki amerikiečiai, kurie buvo raudonųjų pagrobti maždaug prieš metus, dabar paleisti ir atgaben ti kartu su vienu pilipiniečiu į Clark oro bazę šiaurės Maniloj.

WASHINGTONAS. — Prez. Kennedy senato paprašė gen. Norstadui suteikti keturių žvaigždžių generolo pastovų laipsnį, kada jis pasitrauks iš oro jėgų tarnybos. Dabar generolas teturi tik laikiną keturių žvaigždžių laipsnį.

Iš Vyčių seimo

NEWARK, N. J. — Vakar rytą 8 val. prasidėjo L. Vyčių seimas su iškilmingomis mišiomis Švč. Trejybės bažnyčioje. Mišias atnašavo prel. Ignas Kelmelis. Seimo sesijos vyksta Robert Treat viešbutyje. Sveikino miesto valdžios atstovas. Miesto rotušėj iškelta Lietuvos vėliava šalia Amerikos žvaigždėtosios. Seimą atidarė pirm. Robertas S. Boris. Prezidiuman išrinkti: L. Janonis iš New Yorko pirmininku, Jack Jatis iš Chicagos ir A. Mažeika iš New Yorko — vicepirmininkais. Sekretorės — Ann Marrie Kassel ir Teresė Pupnick, abi iš Chicagos.

Atstovų daug. Nuotaika gera, darbinga.

"Netikėli, pakelk galvą ir pamatysi, kokią pažangą padariau".

Indonezijos užs. reik. min. dr. Subandrio (kairėje) sveikinasi su Olandijos ambasadorium Herman van Roijen Jungtinėse Tautose po to, kai susitarta Olandų Naująją Gvinėją atiduoti Indonezijai. Gvinėją olandai valdė tris šimtmečius. Į abu vyrus žiūri J. T. sekret. U Thant ir E. Bunker.

KALTINAMI SOVIETAI DĖL BADO KINIJOJ

HONG KONG. — Kinijos gyventojai kaltina Sov. Sąjungą dėl komunistinėj Kinijoj siaučiančio bado. Vienas pabėgęs iš Kinijos inžinierius skelbia, kad Kinija yra į Sov. Sąjungą išgabenus labai daug maisto ir todėl Kinijoj yra jaučiamas didelis maisto trūkumas.

Kaip minėtas inžiinerius skelbia, Peipingas yra labai daug prekių išgabenęs į Sov. Sąjungą, maždaug už 8.5 bil. dol. maisto todėl, kad Sov. Sąjungai Kinija buvo skolinga už efektyvią paramą Korėjos karo metu.

Minėtas inžinierius teigia, kad Kinijos kompartija skelbia, jog kruvinasis diktatorius Chruščiovas yra nusikaltęs komunistų partijos linijai, jis esąs revizionistas, oportunistas ir kraują čiulpiąs velnias. Kinijos komunistai sako, kad diktatorius Chruščiovas įstūmė Kiniją į Korėjos karą su JAV.

Pabėgėliai skelbia, kad tuo metu, kai 1960 m. atsitraukė iš Kinijos Sov. Sąjungos specialistai, labai daug buvo pakenkta Kinijos pramonei. Daugelis Kinijos technikos specialistų buvo demoralizuoti. Tas pats inžinierius bėglys aiškina, kad kalėjimai Kinijoje perpildyti vagimis ir prostitutėmis, nes raudonojoj Kinijoj siaučia toks badas, kad gyventojai nebežiūri jokių moralinių normų, kad įsigytų maisto.

Gen. Clay Vokietijoj

DUSSELDORF, V. Vokietija. — Gen. Lucius Clay rugpiūčio 15 d. atvyko iš New Yorko porai dienų į Opel automobilių bendrovės vieno skyriaus atidarymą, kuris yra General Motors bendrovės dalis. Clay yra specialus prez. Kennedy patarėjas Berlyno klausimu, tačiau ši kelionė buvo visai privataus pobūdžio.

— **Alžirijoj** vakar paskelbti kandidatai į parlamentą, į kurį rinkimai bus rugsėjo 2 d. Skelbiama, kad rinkimai nebus demokratiški, nes kandidatai išstatyti vienos partijos.

Perspėjo protestantus apie komunistų pavojų

PARYŽIUS. — Pavergtų tautų atstovų sąjunga — Alliance of Americans of Foreign Origin — ryšium su Pasaulio Bažnyčių tarybos (protestantų ir kt.) centro komiteto sesija Paryžiuje, įvykusia rugp. 7 - 17 d., įspėjo neįsileisti į šią laisvųjų sąjungą atstovų iš už Geležinės uždangos. Pasaulio Bažnyčių tarybos vadų posėdžio dienotvarkėn buvo įtrauktas punktas pri imti Estijos, Gruzijos, Latvijos ir Sovietų Sąjungos baptistų bažnyčias į tą Pasaulio Bažnyčių tarybą.

Tėvai tremiami

Tame perspėjimo rašte prime nama, kad pagal Marksą, Leniną, Chruščiovą religija yra laikoma opiumu ir persekiojama taip, kaip laisvame pasaulyje persekiojami opiumo platintojai: mokyklose vaikai mokomi, kad nėra Dievo, iki 18 m. amžiaus draudžiama lankyti bažnyčią. Jei tėvai parodo pasipriešinimą bedieviškam auklėjimui, jie ištremiami, o vaikai paimami į komunistų auklėjimo įstaigas.

Pareikalautų "troikos"

Toliau tame rašte sakoma: "Argi jūsų sąžinė leistų pripažinti tokios rūšies religinę laisvę ir priimti aukščiau minėtų kraštų atstovus, besiprašančius į jūsų tarpą? Jei tai įvyktų, nebūtų nuostabu, kad po keleto metų jie pareikalautų "troikos" ir Pasaulio Bažnyčių tarybos vadovybėje, kaip Sovietų Sąjunga reikalavo sau tokių teisių Jungtinių Tautų vadovybėje".

NASA administratorius James Webb kalba reporteriams Washingtone, kad nėra reikalo erdvių programos plano skubinti, nes ir dabar JAV yra pajėgi pirmoji išmesti savo vyrus kelionei į mėnulį.

Amerika erdvėse visada bus pirmoji

BLACKSBURG, Va. — Amerikos aukščiausi pareigūnai skelbia, kad JAV astronautas Walter Schirra neskris apie žemę ilgiau kaip šešis kartus, nepaisant, kad galėtų skristi ir daugiau. B. Holmes, žmonių į erdves siuntimo programos direktorius, skelbia, kad faktas, jog sovietai išbuvo erdvėse 3-tą dienų, nesudaro jokio efekto amerikiečių erdvių programai. Schirra bus paleistas į erdves apie rugsėjo vidurį. Po jo paleistas astronautas skris 18 kartų. Holmes susirinkusiems reporteriams pabrėžė: "Aš patikrinu jus, kad šis kraštas niekada nebus antras erdvių lenktynėse."

Prez. Kennedy savaitgalis

WASHINGTONAS. — Šį savaitgalį prez. Kennedy išvyksta ne politinėn kelionėn. Jis aplankys Pierre, S. D., kur yra 345 mil. dol. vertės Oahe užtvanka, Pueblo, Colo., kur ant Colorado upės yra 170 mil. dol. elektros jėgainė ir Merced, Calif., kur pradedama statyti 511 mil. dol. vertės San Luis užtvanka. Į Baltuosius Rūmus prezidentas grįš pirmadienio rytą.

Papuasai nori sudaryti egzilinę vyriausybę

Papuasų gyventojų atstovas pasakė, jog Vakarų Naujosios Gvinėjos nori ir rengiasi sudaryti provizorinę vyriausybę Australijoje, kai tik Indonezija ateinančiais metais perims Vak. N. Gvinėjos administraciją. Tai pasakė papuasų tarybos narys Womsiwoor. Jis pažymėjo, kad jei viskas nepasisektų, tuokart Vak. N. Gvinėjos gyventojai pradės džiunglių karą prieš indonezus. Apgailestavo, kad olandai atmetė papuasų prašymą duoti jiems ginklų. Olandai civilistai pradėjo trauktis iš V. N. Gvinėjos pilnu tempu. Tarp olandų ir australų netrukus turi prasidėti pasitarimas, ar Australija suteiks papuasams politinės prieglaudos teisę. Olandai mano, kad daug papuasų artimiausiais mėnesiais pereis Vak. N. Gvinėjos Australijos sieną — atseit pereis iš Vakarų į Rytų Naująją Gvinėją, dar prieš Indonezijai perimant administraciją Hollandijoje (šitaip vadinasi to krašto sostinė).

KALENDORIUS

Rugpiūčio 18 d.: šv. Elena, Mintautas.

Rugpiūčio 19 d.: šv. Liudvikas, Patrimpas.

Rugpiūčio 20 d.: šv. Bernardas, Svajūnas, Neringa.

Saulė teka 6:01 v., leidžiasi 7:48 v.

ORAS

Chicagoje ir apyl. šiandien saulėta, temperatūra virš 70 l.

Irakas atsiprašė

ANKARA, Turkija. — Irako lėktuvai pora kartų pažeidė Turkijos teritoriją. Kaip pranešama, Irako vyriausybė atsiprašė ir pažadėjo kaltininkus nubausti. Sakoma, kad Turkijos lėktuvai apšaudė Irako lėktuvą, įsibrovusį 25 mylias į Turkiją. Skelbiama, kad niekas nežuvęs. Šie incidentai paaštrėjo kai Irako rusų gamybos lėktuvas susidūrė su Turkijos lėktuvu ir lakūnai užsimušė.

— **Indija** skelbia, kad pati gamins lėktuvams motorus pagal sovietų planus.

NAUJAUSIOS ŽINIOS

— **Jungtinės Tautos** įsakė Katangai ir Kongui sustabdyti tarpusavio kautynes. Katangos prez. Tshombe, besilankąs Pietų Rodezijoj, pareiškė, kad jis Katangoj pravesiąs balsavimus, ar jos gyventojai nori susijungimo su Kongu.

— **Rytų Vokietijos** policija šaudė į du bėglius per Berlyno sieną į Vakarus. Vienas pabėgo, o kitas buvo nušautas. Įvykį stebėję žmonės šaukė "žmogžudžiai, žmogžudžiai".

— **Arthur Dean,** Amerikos atstovas nusiginklavimo konferencijoje Genevoj, pareiškė, kad požeminiai atominiai sprogdinimai yra sunkiai susekami, todėl reikalinga kontrolė.

— **Indonezijos** prez. Sukarno pareiškė, kad Naujosios Gvinėjos perėmimas į Indonezijos rankas įvyks taikiai. Olandija gi yra nepatenkinta ir skundžiasi, kad JAV nepalaikė Olandijos politikos N. Gvinėjos klausimu.

— **JAV paprašė Jungtinių Tautų** asamblėjos, kuri susirenka rugsėjo mėnesį, persvarstyti Vengrijos klausimą, nes Sovietai Vengrijos atžvilgiu nesilaiko susitarimų.

MŪSŲ DVASINĖS VIENYBĖS ŠVENTĖ

Artėjant rugsėjo 8-jai

Prisiminimai, ilgesys, laiškai, pasikeitimas nors menkomis dovanomis gan dažnai mus, tarsi, perkelia į Lietuvą, į ten gyvenančių tarpą. Gyvenime ne retai pasitaiko, kad net mažai tikintis, atšalęs asmuo savaime puola ant kelių maldai už savo brangius asmenis. Juo daugiau žinių patiriame iš Lietuvos, juo dažniau klaupiamės maldai už savo tautą, už Lietuvą. Jos kančios ir reikalai šiandien tokie dideli, o mes jai padėti galime taip mažai.

Suniekinta ir jau apgriauta nauja meniška Klaipėdos bažnyčia, vergais išvežti jos kunigai yra tik mažas gandas to, kas šiandien vyksta Lietuvoje. Paskutiniais keliais metais ypatingai puolamas jaunimas. Už duonos kąsnį tėvynėje, už šviesesnę ateitį, įsigyjant mokslo, jie turi vaidinti komjaunuolius, bedievius, savo tautos ir jos praeities niekintojus. Kiekvienais metais gausūs jų būriai išvežami vergais į Rusijos laukinius plotus. Didžiausia Lietuvos jaunimo nelaimė ir pavojus jų ateičiai yra visokiais būdais propaguojamas jaunimo moralinis ištvirkimas ir degradavimas. Visokiais būdais jie plėšiami iš tėvų ir kitų savųjų globos. Jaunimui skirtuose bendrabučiuose jie atiduodami visokių neišmanėlių sauvalei bei įtakai. Būtų galima daug kalbėti apie paskutiniais metais visame krašte didėjantį medžiaginį skurdą, apie vis didėjantį terorą ir tautos religinio pasireiškimo persekiojimą.

Nėra abejonės, kad Lietuvos žmonės ir šiemet stengsis viešai ir religingai atšvęsti Lietuvai istorinę rugsėjo 8-ją. Taip pat nėra abejonės, kad į Šiluvą ir ant kelių, vedančių į Šiluvą, bus sumobilizuota daug policijos ir šnipų terorizuoti lietuvius. Galime nesunkiai įsivaizduoti, kokiais jausmais tą dieną gyvens Lietuvos žmonės ir susirinkusieji Šiluvoje ir negalintieji ten nuvykti. Lietuvoje tai bus dvasinio solidarumo šventė visų mylinčių savo šalį, mylinčių Švenčiausiąją Marijų ir ja pasitikinčių.

Ir laisvame pasaulyje ne daug yra tokių, kuriems reiktų priminti, raginti tą dieną maldoje visa širdimi jungtis su visa tauta vienon besimeldžiančion šeimon. Pasiraginkime tačiau tą dieną viešiau ir aiškiau parodyti mūsų vieningumą ir solidarumą Lietuvos žmonių dvasiai. Metai po metų rugsėjo 8-ją įvairiose vietose renkasi vis didesni žmonių būriai bendrai ir viešai maldai. Tiesa, kad daug yra lietuvių gyvenančių aplinkybėse, kurios neleidžia įsijungti į bendras lietuvių iškilmes ar pamaldas, yra daug parapijų neturinčių kaimynystėje daugiau lietuviškų parapijų. Yra vietų, kur galima sutelkti didesnius būrius lietuvių. Visi ir visur turėkime vieną bendrą intenciją — tą dieną parodyti mūsų vieningumą su besimeldžiančia Lietuva. Prisimenant Lietuvos bendrai sunkią būklę ir ypatingai jaunimui gresiančius pavojus, reiktų, kad laisvo pasaulio lietuviškas jaunimas savo solidarumą kenčiantiems Lietuvoje parodytų savo malda už juos. Lietuvos vyčiai, ateitininkai, skautai, studentų sanbūriai parodykite kelią ir pavyzdį visam lietuviškam jaunimui. Kur rugsėjo 8-ji bus švenčiama visų tos vietos lietuvių kartu, ten jūs būkite iniciatoriai suorganizuoti jaunimą bendrai procesijai, dalyvavimui šv. mišiose ar kitokioje šventoje valandoje. Kur tokių visiems bendrų pamaldų nebūtų, tai suorganizuokite nors jaunimo šventą valandą ar tai dalyvaudami visi kartu šv. mišiose ar kitu laiku.

Rugsėjo 8-ji turėtų būti viena iš progų visoms katalikiškoms organizacijoms pasirodyti, kaip įvertiname ir praktikoje pritaikome pasauliečių apaštalavimo mintį. Katalikiškos organizacijos turi būti aktyvios talkininkės, o reikale ir iniaciatorės visus lietuvius paraginti ir suorganizuoti visiems kartu tinkamai atšvęsti rugsėjo 8-ją, kuri mums primena nepakartojamus dangiškus ir žemiškus mūsų tautos ir Lietuvos istorijos įvykius.

Per bendrą ir karštą maldą rugsėjo 8-ją atnaujinkime visų lietuvių dvasią, ištvermę, viltį ir drąsą. Tos šventės nuotaikos aidas pasieks Lietuvą. Tebūna jis tvirtas ir gaivinantis. Melskimės, veikime ir turėkime vilties. Tos šalies, kurią Švenčiausia Marija pati pasirinko savo ypatingai garbei, ji neapleis ir neleis perilgai niekinti, jeigu mes stengsimės savo širdimis būti su ja. Jai giesmės ir maldos teskamba iš lietuvių lupų visoje žemėje.

† **Vyskupas V. Brizgys**

CAMERAS AND SUPPLIES

MARQUETTE PHOTO SUPPLY

REIKMENYS FOTOGRAFAMS IR MĖGĖJAMS

Daug sutaupysite pirkdami čia įvairių firmų foto aparatus ir jų reikmenis. Pasinaudokite patogiu planu atidedant pasirinktus reikmenis Kalėdoms. Pilnai užbaigtų foto nuotraukų aptarnavimas. Atdara pirmad. ir ketvirt. vakarais iki 9 val.

3314 West 63rd Street

Chicago 29, Illinois

Tel. PR 6-8998

Ugniagesiai padeda nugabenti karnavale West Allis, Wis., vaikus iš karuselės, kadangi nuslydus lynui ratas nebesisukė ir kai kurie vaikai paliko aukštai sėdynėse.

Kasdienybės kronikos

VIENERI METAI BERLYNO SIENAI

KĘSTUTIS GAIDŽIŪNAS

Prieš porą savaičių suėjo metai, kada Vakarų Berlynas atsidūrė beveik panikos stovyje.

Tą sekmadienio rytą, atbundantis miestas momentaliai suvokė, kad komunistai jį padalino į dvi dalis, skubomis pastatyta vielos ir plytų siena. Virš du milijonai, tarp 1953 ir 1961 metų pabėgusių Rytų Vokietijos gyventojų, per skaudų smūgį sudavė komunistiniam ekonominiam ir politiniam gyvenimui. Siena tapo komunizmo atsakymu.

*

Vienu smūgiu Rytų Vokietijos komunistinis režimas atkirto tūkstančius šeimų nuo darbų, draugų ir giminių. Sieną saugojo virš 40,000 komunistinės policijos ir kariuomenės, ginkluotos ne tik įprastiniais ginklais, bet net tankais ir šarvuotais automobiliais. Niūri atsiskyrimo linija pastatyta visame 25 mylių, Rytų - Vakarų rubežiuje.

Rytų Berlyne kilo siaubas — ypatingai tarp 60,000 vakariniame sektoriuje dirbančių berlyniečių. Vakarų Berlyne viešpatavo apstulbimas ir kai kuriais atvejais baimė. Ką komunistai planuoja toliau? Ką šis veiksmas turi reikšti?

Vakarų sostinėse — Washingtone, Paryžiuje, Londone — jautėsi aiškus sukrėtimas.

Vakarų Berlyno gyventojai su sirūpino; kartais nereikšmingai atrodančiu, iš rytinės miesto dalies darbo jėgos būtinumu. Vienas automobilių taisymo įmonės savininkas pranešė, kad per naktį jo samdomų darbininkų skaičius krito nuo dvylikos iki dviejų.

Taip pat nebuvo galima užmiršti 60,000 tekstilės ir elektroninės pramonės darbininkų, kurie reguliariai, prieš komunistams uždarant sieną, dirbo Vakarų Berlyne.

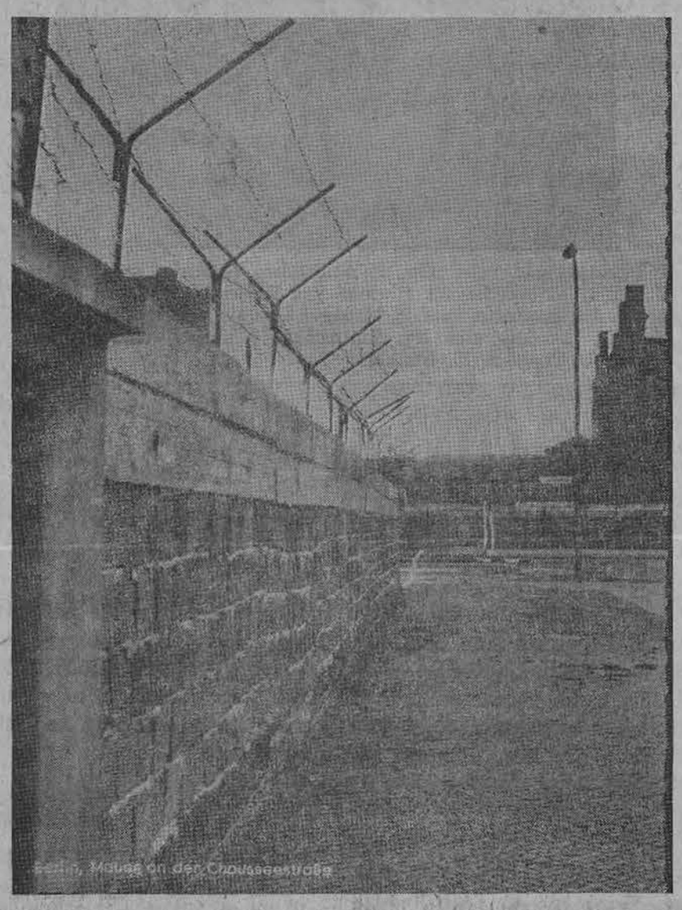

Gėdos siena Berlyne. (Atvirukas-fotografija, kurį atsiuntė su sveikinimais Draugo redakcijai iš Berlyno ten besilankydamas Balfo pirm. kan. dr. J. Končius).

*

Tėvai, atskirti nuo šeimų, heroiškai reiškėsi, atgabendami likusius šeimos narius į laisvuosius Vakarus.

Rudolph Mueller, 32 metų amžiaus mašinistas, jau buvo pakliuvęs Vakarų Berlynan, kada jo broliai Horst ir Klaus, su žmonomis ir vaikais, požeminio traukinio tuneliu atbėgo iš vergijos į laisvę. Bet Rudolpho žmona ir du sūnūs vis dar buvo likę rytiniame miesto sektoriuje.

Trys broliai, ir keli Vakarų Berlyno studentai, savaitėmis po siena kasė tunelį, netoli amerikiečių kontroliuojamo "Checkpoint Charlie" oficialaus sienos perėjimo punkto. Birželio 18 dienos popietyje, Mueller apleido tunelį, sutiko laukiančią žmoną ir vaikus, įvairiai meluodamas ir išsisukinėdamas praėjo komunistų sargybas iki beveik pat tunelio angos, gretimai sienos stovinčiame name.

Bet ten, ypatingai įkyrus 20 metų amžiaus sargybinis, Reinhold Huhn, bėglius sulaikė. Mueller graibėsi portfelyje, tarsi ieškodamas liudijimo kortelės, žmona ir vaikai pasileido bėgti tunelio angon. Pasigirdo šūviai, ir Huhn krito nušautas. Komunistai vėliau skelbė, kad Mueller nušovė sargybinį.

Vakarai atsakė, kad Huhn buvo netyčiomis nušautas pačių komunistų sargybinių. Mueller sąmyšyje pasekė žmoną ir vaikus tunelin, kur jau laukė abu broliai. Visi laimingai prasiveržė į Vakarus.

Mueller šeima buvo išskraidinta į neskelbiamą naują gyvenvietę Vakarų Vokietijoje, norint suklaidinti komunistų agentus, kurie iki šio laiko spėjo pagrobti virš 900 Vakarų Berlyno gyventojų atgal į komunistinį Berlyną.

*

Siena metė ilgą šešėlį. Šešėlį, kuris nugalėjo Atlantą, ir palietė ramiai kalbantį Georgia valstybės sūnų.

Generolas Lucius D. Clay buvo asmenybė, iš kurios Vakarų Berlyno gyventojai laukė patarimų, užtikrinimo, ir apginklavimo naujomis viltimis, įsitikinimu, kasdien didėjančia morale, kuri po sienos atsiradimo, buvo vienintelis vakariečių ginklas.

Mažai berlyniečiai įdomavosi, kada 1945 metais maj. gen. Lucius Clay buvo paskirtas Vokietijos karinio gubernatoriaus padėjėju, ar kada 1947 metais jis tapo pilnu kariniu gubernatorium.

Berlyno gyventojai pilnai pažino šio kario charakterį ir nusistatymą, kada 1948 metais sovietai padalino Berlyną ir įvedė Berlyno trims vakariniams sektoriams taikomą blokadą.

Clay Berlyno gyventojams tvirtai pareiškė, kad jie netaps Vakarų auka, ir kad Vakarų ginkluotosios pajėgos nė žingsnio nežengs iš Berlyno.

Jis įsakė savo karininkams nekelti kitur šeimas, kad patys Berlyno gyventojai pamatytų amerikiečių nusistatymą. Jei Clay apleisdavo miestą skubiais ar svarbiais reikalais, jo žmona visada likdavo. O tuo metu sąjungininkų įgyvendintas oro tiltas tapo istorija.

1949 metų vasarą komunistai blokadą pralaimėjo. Pora dienų vėliau Clay išvyko atgal į JAV, ir pasitraukė į atsargą pilno generolo laipsniu.

"Oro tilto herojaus" atvaizdas, Berlyno gyventojų akyse niekad nebuvo suteptas. Tomis tamsiomis rugpiūčio dienomis, Berlyno gyventojai jį vėl atsiminė.

Rugpiūčio 19 dieną — po savaitės, kuri slinko kaip metai — jie verkė iš džiaugsmo, kada JAV atsiuntė viceprezidentą Lyndon B. Johnson, 1,500 vyrų kovos dalinį ir Lucius D. Clay.

Jis pasakė Vakarų Berlyno gyventojams: "Ką jūs ir aš kartu pradėjome, mes kartu ir pabaigsime".

Sekantis įvykis, Washingtone ir New Yorke, niekada nebuvo pilnai išaiškintas. Per mėnesį laiko Clay apleido savo $150,000 per metus darbą kaip Continental Can Co. prezidentas, ir radosi Berlyne kaip prez. Kennedy asmeninis atstovas.

Clay tuojaus pradėjo demonstruoti, jog jis atvyko prižiūrėti, kad nebūtų sumažinta nė viena sąjungininkų teisė. Jis atskrido paprastu keleiviniu lėktuvu, įrodydamas, kad ir toliau normaliai veiks civilinis oro susisiekimas.

Jo tolimesni žygiai, komunistams iš ankstesnių laikų, buvo pilnai suprantami. Clay buvo pirmas amerikiečių pareigūnas, virš mylios komunistine teritorija helikopteriu nuskridęs į Vakarų kontroliuojamą Steinstuecken.

Clay įvedė karinės policijos dalinį į Steinstuecken, garantuodamas tolimiausiai atskirtiems Vakarų Berlyno gyventojams, jų teisių nepažeidžiamumą.

Kada sovietai areštavo du JA Valstybių karius, vykstančius autostrada į Vakarų Vokietiją ir juos išlaikė šešias valandas, Clay grąžino "mandagumo patrulius" — reguliariai autostrada važiuojančius karinės policijos automobilius, saugojančiūs sąjungininkų autostrados judėjimą.

Amerikiečių šarvuoti automobiliai ir lengvosios mašinos pradėjo patruliuoti sieną, kada komunistai bandė priversti Vakarų Berlyno gyventojus nuo sienos laikytis 100 jardų atstume.

Spalio mėnesį, vokiečiai bandė į Rytų Berlyną neįsileisti JAV Valstybės Departamento misijos viršininko E. Allan Lightner. Clay kartu su Lightner, pasiuntė ginkluotus karinės policijos palydovus. Kada komunistai sulaikė kito pareigūno automobilį, Clay ant baltos linijos, skiriančios Rytus - Vakarus, pasiuntė 10 tankų ir tris šarvuotus automobilius, pilnus susirėmimui paruoštų karių.

Sovietai pasiuntė savo tankus. Susirėmimas atrodė beveik neišvengiamas, bet Clay su plieniniais nervais buvo tikras įkvėpimas Vakarų Berlyno gyventojams.

Tada, Clay vėliau pasakė, jis žinojo, kad laimėjo — sovietai savo dalyvavimu pagaliau prisipažino, kad jie, o ne vokiečiai kontroliuoja Rytinį Berlyno sektorių. Pasaka, kad Rytų Berlynas yra "nepriklausomos" valstybės sostinė, sugriuvo.

Laikui bėgant, kilo naujos krizės, kurias Clay sutiko greitai ir griežtai.

Balandžio mėnesį Clay jautė, kad "Berlyno padėties įtampa palengvėjo, nors aš ateityje dar nematau šios problemos panaikinimo".

Sulaukęs 65 metų amžiaus, jis buvo pasiruošęs grįžti Amerikon. Pasklido gandai apie Clay pasitraukimą.

"Aš neapviliu Berlyno gyventojų. Jei iškils naujų nesklandumai, aš vėl grįšiu pas juos... Su pirmaisiais pavojaus ženklais, aš sėsiu į pirmą lėktuvą", kalbėjo gen. Clay.

*

Tai buvo niūrūs metai. Šiandien, siena didesnė, patvaresnė. Konfliktas tapo nepašalintas. Bet Vakarų Berlyno gyventojas atgavo pasitikėjimą.

PAJIEŠKOJIMAS

Jieškomi JOHN BURT, seniau gyvenęs Raymond, Washington; ir JOHN PADUBONIS, buvęs "hotel manager", gyvenęs Pittsburgh, Pa. Prašomi skubiai atsiliepti šiuo adresu: **Peter Grubis, General Delivery, Philo, California**

DĖMESIO!

Jojimo pamokos nuo pirmadienio iki šeštadienio. Instrukcijos lietuvių kalboj.

Norintieji-čios prašau skambinti nuo 3 iki 6 val. vak.

GR 6-2361

DRAUGAS

THE LITHUANIAN WORLD-WIDE DAILY

4545 WEST 63rd ST., CHICAGO 29, ILL., Tel. LUdlow 5-9500

Second Class Postage paid at Chicago, Illinois. Published daily, except Sundays, days after Christmas and Easter, by the Lithuanian Catholic Press Society.

Subscription rates: $13.00 per year in Chicago, Cicero and Foreign. $11.00 per year outside of Chicago and in Canada

Prenumerata:	Metams	½ metų	3 mėn.	1 mėn.
Chicagoj, Cicero ir užsienyje	$13.00	$7.00	$4.00	$1.75
JAV ir Kanadoj	$11.00	$6.00	$3.50	$1.50

• Redakcija straipsnius taiso savo nuožiūra. Nesunaudotų straipsnių nesaugo, juos grąžina tik iš anksto susitarus. Redakcija už skelbimų turinį neatsako. Skelbimų kainos prisiunčiamos, gavus prašymus.

• Redakcija dirba kasdien 8:30 — 5:30, šeštadieniais 8:30 — 12:00.

• Administracija dirba kasdien 8:30 — 5:00, šeštadieniais — 8:30 — 12:00.

KATALIKAI HONG KONGE

Hong Kongo diecezija turi 174,279 katalikus ir 17,463 besiruošiančius priimti krikštą. Praeitais metais Hong Konge net 22,678 suaugusieji apsikrikštijo, tapdami katalikais.

VYSKUPIJOS RADIJO STOTIS

Grand Rapids katalikų vyskupija įsigijo radijo stotį. Ji yra Grand Rapids mieste, pavadinta WXTO - FM. Stotis veikia nuo 7 val. 30 min. ryto iki vidurnakčio, yra 20,000 watų galingumo ir girdima 50 mylių spinduliu. Ta radijo stotis sujungta su Aquinas kolegija, kurios studentai dalyvauja programos pildyme.

NEGRĖS VIENUOLĖS

JAV-se yra 983 katalikės negrės vienuolės, priklausančios 109 įvairiems seserų vienuolynams.

METAI SU DIEVU

Sitokiu pavadinimu neseniai išėjo iš spaudos knyga, kurioje įengvu stiliumi visiems metų sekmadieniais ir šventadieniais duodami patrauktūs pasiskaitymai. Apie šią knygą kun. Stasys Yla rašo: "Knyga tenka džiaugtis... Ji yra tikra pavyzdžių enciklopedija, vykusiai parinktų iš pasaulio ir Lietuvos, iš praeities ir gyvos dabarties. Pavyzdžiai daro šią knygą labai patrauklią. Gyventi krikščioniškai yra didelis menas, o pavyzdžiai parodo įvairius to meto požvilgius ir galimumus. Pavyzdžiai verčia žmogų mąstyti, save tikrinti, kasdien atnaujinti savo pastangas. Ši knyga, skaitoma po skyrelį kasdien, ypač vakarais, neabejoju, pravers kiekvienam, kas nėra užmetęs savojo intereso dvasiniam pasauliui."

Knygos autorius — KUN. DR. J. PRUNSKIS. Kaina $2, gaunama Drauge.

DRAUGO Administracijoje dar galima gauti šių saleziečių išleistų knygų:

St. Džiugas: NEKLAUŽADOS, eiliuota, iliustruota pasaka, kaina ..... 2 dol.

A. Colbacchini: UKĖ-VAGŪU, apysaka iš Brazilijos indėnų gyvenimo, fotografinė dokumentacija, kaina ..... 2 dol.

M. Krupavičius: LIETUVIŠKOJI IŠEIVIJA, dabartinės išeivijos studija, kaina ..... 2 dol.

S. Antanaitis: ARCHIMEDAS, DIDYSIS GRAIKŲ MOKSLININKAS, studija, kaina ..... 2 dol.

F. Bartkus: PAŽVELKIME Į MARIJĄ, trumpas šv. Marijos gyvenimas, iliustruotas, kaina ..... 2 dol.

Br. Zumeris: GYVENIMO KELIU, mintys jaunimui, jaunimo literatūros premijuotas veikalas, kaina ..... 2 dol.

A. Tyruolis: MARIJOS ŽEMĖ, lietuvių poetų eilių vainikas (su liaudies meno užsklandom), kaina ..... 2 dol.

St. Džiugas: KETURI VALDOVAI, iliustruota apysakaitė, piešiniai Vl. Stančikaitės, kaina ..... 2 dol.

Pr. Gavėnas: JAUNOJO GALIŪNO KELIU, Domininko Savio gyvenimo bruožai, 4 spalvu iliustracijos, kaina ..... 2 dol.

Sovietų Rusijos

KOSMONAUTŲ ŽYGIS

Prieš keletą dienų buvo nuleisti iš erdvės du Sovietų Rusijos kosmonautai — Nikolajevas ir Popovičius — padarę rekordinę kelionę aplink žemę, ją apskridę daug kartų, erdvėje išbuvę beveik visą savaitę. Kur juodu buvo nuleisti ir kaip, Maskva neskelbia. Neskelbia nė kitų smulkmenų. Skelbia tik chruščiovinę propagandą. Vienu atveju vienas iš kosmonautų atsišaukęs iš erdvės į motinas, sakydamas, kad jos jau nebebijotų karų. Jų sūnums nebereikės liet kraujo. Pasaulyje bus taika, nes sovietai užkariauja erdves. Pati gi Maskva taip pat skelbia propagandinius dalykus, kurie nedaug bendro teturi su kosmonautų žygiais, su mokslu ir, pagaliau, pačia taika.

*

Jungtinių Valstybių prezidentas Kennedy pasveikino rusų kosmonautus. Sveikina juos ir kiti valstybių vadai. Sveikina ir mokslininkai. Tai yra gražu iš jų pusės. Juk jei ir priešai laimi ką nors mokslo pažangai, yra geras ir sveikintinas dalykas. Jei rusų mokslininkai ir jų paleisti erdvėn kosmonautai bus padarę pažangos, kuri pagreitintų žygius į mėnulį, tai jau bus stam bus laimėjimas. Tai paskatins ir Amerikos ir kitų kraštų mokslininkus drąsiau dirbti ir rengtis prie tų žygių. Lenktyniavimas ir mokslo srityse yra naudingas.

Deja, laisvųjų pasaulio kraštų mokslininkai, taip pat ir Jungtinių Valstybių mokslininkai yra gana santūrūs savo pastabose dėl Nikolajevo ir Popovičiaus žygio. Jie abejoja dėl jų nuleidimo iš erdvės priemonių ir dėl viso to slaptumo, kuriuo prisidengę dirba sovietiniai mokslininkai. Suprantama, jie dėl to slaptumo nėra kalti. Tai yra diktatoriaus Chruščiovo tokia valia, kad pasaulis nesužinotų, kas yra sovietijoje pasiekta ir, svarbiausia, kaip pasiekta.

Ar yra tiek pasiekta, kaip patys sovietai giriasi, nieks to tikrai šiuo metu negali pasakyti. Tai galės paaiškėti tik ateityje.

*

Laisvąjį pasaulį tasai slaptumas vis tik labai stebina. Kai pradedama daryti palyginimus su Jungtinių Valstybių žygiais į erdves, kuriuos galėjo stebėti ne tik Amerikos žmonės per televiziją, skaityti kiekvieną smulkmeną spaudoje, bet taip pat ir visas pasaulis, įimant ir komunistinius kraštus, nusistebėjimas sovietų slaptumais dar labiau didėja. Kyla ir abejonių, kurias galutinai išblaškyti galės tik ateitis.

Netenka žeminti ir "grynųjų" rusų mokslininkų atsiekimų. Tačiau tie jų atsiekimai vis dėlto gerokai nublunka, kai pagalvoji, jog po II Pasaulinio karo suskaldžius Vokietiją į keturias zonas ir vieną svarbiausią pavedus Sovietų Rusijos globai, sovietai turėjo galimybę išvežti iš Vokietijos visą eilę pačių geriausių ir stipriausių mokslininkų, kurie karo metu dirbo toje mokslo šakoje, kuri yra labai artimai susieta su dabartiniais laimėjimais, su žygiais erdvėn. Rusų mokslininkų atsiekimai dar labiau susmulkėja, kai žinai, jog platus, sistemingas sovietinių agentų, šnipų tinklas Jungtinėse Valstybėse išvogė daug karinių paslapčių, o dar daugiau mokslinių - atominių dalykų. Reikia neužmiršti, kad Jungtinių Valstybių mokslininkai buvo pirmieji suskaldę atomą ir jį praktiškai pritaikę ir panaudoję karo reikalams. Juk nėra jokia paslaptis, kad buvo suimta visa eilė komunistinių šnipų, kurie tojo mokslo paslaptis išvogė ir kurie mėgino išvogti. Tokiai padėčiai esant, daug yra amerikiečių, kurie pradeda galvoti, ar Amerika gerai daro atidengdama savųjų mokslininkų išradimų paslaptis ir taip labai atvirai demonstruodama jų pritaikymą praktiškiems žygiams į erdves? Juk ir tuo sovietai ir kiti Amerikos ir jos sąjungininkų priešai pasinaudoja. Tuo labiau, kad po visą Ameriką visai laisvai dabar švaistosi sovietiniai agentai ir šnipinėtojai.

*

Nugirstama, kad Sovietų Sąjungos žmonės gana pasyviai atsineša į paskutiniuosius žygius į erdves. Jie kalbą, kad jiems būtų naudingiau ir smagiau, jei jų gyvenimo sąlygos būtų pagerintos, jei jie būtų geresniais butais aprūpinti, jei maisto turėtų pakankamai, jei krašte skurdas būtų naikinamas. Žygiai į erdves ir pasiruošimai į mėnulį jų nei šildą nei šaldą. Bet jie to negali pasakyti savo valdžiai, kuri nepaiso kaip žmonės gyvena. Pagaliau Chruščiovui nereikia atsiskaityti, kaip jis išleidžia valstybės pinigus, kuomet toks atsiskaitymas kiekvienoje demokratinėje valstybėje yra būtinas. Sovietijoje žmonės gali badu mirti, į tai nebus kreipiama dėmesio, bile tik yra lėšų komunistinei propagandai į užsienius skleisti, o tokie Nikolajevo ir Popovičiaus žygiai tikrai pasitarnauja propagandai.

*

Daug kas nugąstauja, kad pastarieji sovietiniai atsiekimai erdvėje sustiprina jų karinį pajėgumą. Nieko panašaus. Dėl to netenka bijoti. Jie nėra susiję nei su Amerikos nei su kitų laisvųjų kraštų saugumu bei pavojais. Pagaliau Amerika nėra atsilikusi. Keturi žygiai, sėkmingai atlikti erdvėj, Telstaras ir t.t. labai ryškiai kalba apie Amerikos mokslinę pažangą. Suprantama, bet kokie sovietiniai atsiekimai skatino ir skatins Ameriką savo daromąją pažangą paspartinti.

ATIDĖTAS MOKESČIŲ SUMAŽINIMAS

JAV ūkinė padėtis pamažu gerėja, nors ir lydima netikrumo.

GEDIMINAS GALVA

Pastarojo pirmadienio vakarą JAV prezidento kreipimesi į tautą mažai kas naujo pasakyta. Ši prezidento kalba pasižymėjo lankstumu paruošti bal suotojų nuotaikas ateinantiems rinkimams, įvykstantiems šį rudenį, o ne esminių ūkio klausimų išsamiu aptarimu. Būtų klaidinga tvirtinti, kad jis turi atitinkamas sąlygas toliau siekiančius sprendimus daryti. Jis bandė aptarti pusantrų metų prezidentavimo ūkines išdavas: tautos pajamos pakilo 50 bil. dol., t. y. 10 %, nedarbas sumažėjo 1 mil. bedarbių, t. y. 23 %, pramonės gamyba per penkmetį ūgterėjo 16 %, asmeninės pajamos padidėjusios 8 %, kai bendrovių pelnas vidutiniškai pašoko net 26 %.

Šie visiems žinomi skaičiai neleidžia daryti toliau siekiančių išvadų, krašto ūkiniai rodikliai yra pasirenkami pagal reikalą. Mes neturime pamiršti kad valstybės biudžetas kasmet didėja ir ūkiškai nenašios išlaidos, pvz. skirtos ginkluotis, ryškiai prasikiša. Biudžetas nesubalansuojamas, tautos įsiskolinimas didėja vadinamo ūkinio kilimo metais, mokėjimų balansas nesuvedamas, bedarbių skaičius sudaro 5,3 % dirbančiųjų, kapitalo įdėjimas į pramonės įmones yra sumažėjęs, o biržos lydimos netikrumo.

Prezidento siūlymai ūkiui spartinti

Prezidento žodžiais, krašto ūkis tarpsta, tačiau, turint galvoje krašto išteklius, ūkinės raidos sparta turėtų būti didesnė. Jis siūlo eilę priemonių krašto ūkį išjudinti — didinti kreditą, kapitalą įdėti į gamybą, naujas mašinas pirkti, nors gerai numano, kad nūnai vykstanti gamybos mechanizacija tūkstančius darbininkų daro bedarbiais. Jo sumanymas organizuoti viešuosius darbus yra pagirtinas, tačiau drauge iškyla pavojus, kad jie gali būti neganėtinai našūs. Išleidimas įstatymo jaunimą įsprausti į įmones kelia ne tik jų techniškojo pasiruošimo klausimą, bet ir susiduria su AFL-CIO tarybos nusiteikimu trumpinti darbo laiką iki 35 val. per savaitę. Sveikintinas susirūpinimas bedarbiais ir užmojis pratęsti jų socialinę paramą. Jo tvirtinimu, dabar esama 100,000 bedarbių, kurie išsėmė socialinės paramos galimybes. Kodėl šioje srityje verčiamasi lopymu ir vengiama prailginti nedarbo paramą bent iki 1 metų?

Prezidentas skatina didinti išvežimą ir net rodo norą įsijungti į Europos ūkinę bendruomenę. Šis klausimas neleng vai sprendžiamas, nes JAV, ieškodamos naujų rinkų, išvežimo galimybių, turės plačiau praverti duris ir Europos prekėms vidaus rinkoje.

Kalboje paminimas švietimo klausimas ir parama kai kurioms vietovėms, kurios yra paliestos ūkinių negerovių. Švietimo klausimas svarbus, nors neturi tiesioginio ryšio su ūkiu.

Mokesčiams sumažinti įstatymas ateinančiais metais

JAV vis tebejieško kelio ūkines negeroves pašalinti. Jos yra struktūrinės, o ne konjunktūrinės. Per pastaruosius aštuonerius metus gamyba yra sustingusi ir kai kuriose pramonės šakose tenaudojama tik pramoninio pajėgumo dalis, pvz. plieno gamyboje. Apsiginklavimo rungtyniavimas verskas metai karinį biudžetą didinti, kraštą labiau įskolinti ir didinti skirtumą tarp uždarbių ir kapitalo pajamų. Valstybės biudžeto nesubalansavimas pateisinamas, kai jo dalis skiriama tautos ūkiui suveiklinti. Šį posūkį vargu išdrįs JAV vyriausybė daryti, nors ir būtų neišvengiama, nes būtų apšaukta free enterprise priešininke. JAV prezidentas prabėgomis paliete atskirus klausimus, bet susilaikė nuo ryškios ūkio politikos užmojų. Panašiai jis pasielgė kalbėdamas apie mokesčių sumažinimą, nes šį klausimą pažadėjo iškelti tik 1963 m. pradžioje. Pažadėsi — nuraminsi, netesėsi — nenusidėsi. Išsisukinėt lengva: nėra reikalo mokesčius mažinti, o, jei ir būtų, kongresas siūlymą gali atmesti.

Dėl mokesčių sumažinimo ne vienos nuomonės ūkio srities sekretoriai, prezidento patarėjai ir kongreso nariai. Čikagietis sen. Paul Douglas nelinkęs remti mokesčių sumažinimo, kaip sen. Humphrey ir Javits reikalauja skubaus veiksmo.

CIO-AFL siūlė per 10 mėn. po 100 dol. mokesčiais neapdėti, nors siūlytojai nesitikėjo įgyvendinti sumanymą.

Jei kas panūdo mokesčių sumažinimo sąskaiton išlaidas didinti, tebūnie kantrus lūkterti.

Lenkijos spauda Sovietų Sąjungoje

VARŠUVA, Lenkija. — Varšuvoje apskaičiuota, kad Sovietų Sąjungos teritorijoje nuolat parduodama 367,000 egzempliorių lenkų laikraščių bei žurnalų, tame skaičiuje 30,000 egzempliorių ir dienraščių. "Trybuna Ludu" 14,000 egzempliorių.

Lenkai mano, kad jų spaudos pareikalavimas būtų bent 5 kartus didesnis, jei Sovietų Sąjunga įsileistų populiarius katalikų savaitraščius, išeinančius Poznanėje ir Katovicuose.

Gen. Douglas MacArthur, 82 m., stovi su rūmų pirm. McCormack (kairėje) po pagerbimo Washingtone. Dešinėje jis matyti su prez. Kennedy.

Švč. Dievo Motina Marija su Kūdikėliu Jėzumi

Šis Guido Reni (1575-1642) kūrinys yra North Carolina meno muziejaus nuosavybė. Jis yra išstatytas Seattle pasaulinėje parodoje.

Rimties valandėlei

NEKALČIAUSIOS MARIJOS ŠIRDIES ŠVENTĖ

KUN. J. BUDZEIKA

Rugpiūčio 22 d. Bažnyčia švenčia Nekalčiausios Marijos Širdies šventę, kuri plačiai yra žinoma visame katalikiškajame pasaulyje po Fatimos įvykių. Fatimoje Marija Dievo vardu prašė, kad Bažnyčioje būtų praktikuojamas pamaldumas į Nekalčiausią Jos Širdį. "Jūs matėte pragarą, kur eina vargšų nusidėjėlių sielos. Joms gelbėti Viešpats nori įvesti pasaulyje pamaldumą į mano Nekalčiausią Širdį. Jei žmonės darys, ką jums pasakysiu, daug sielų bus išgelbėta ir bus taika". Popiežius Pijus XII, paaukojęs pasaulį Nek. Marijos Širdžiai, 1944 m. įvedė ir šią Jos Šventę. Yra pabrėžta du dalykai: išlaikyti savo širdies nekaltumą ir vykdyti Marijos prašymus.

Nekalta širdis yra meilės simbolis

Širdis yra vidinio žmogaus gyvenimo centras ir jo meilės simbolis. Nors visi žmonės turi širdį, bet ne kiekvieno žmogaus širdis yra pilna meilės. Tikroji meilės širdis yra tik nekalta širdis, kuri yra ir tos meilės simbolis.

Nebuvo ir nėra pasaulyje žmonių, kurie galėtų savo nekaltumu prilygti Marijai. Ji yra nepaliesta jokios nuodėmės. Jos Nek. Širdis yra lyg begalinis meilės ugnies vulkanas, besiveržiąs užlieti visus žmones, ypač tuos, kurie prie jos bėga ir jos šaukiasi.

Širdis, tapusi nuodėmių prieglauda, neturi savyje meilės nei Dievui, nei žmonėms. Ji neturi meilės Dievui, nes nuodėmės, sunaikindamos joje pašvęnčiamąją malonę, nutraukia visus santykius su Dievu, taigi užgesina meilę Dievui. Iš gražaus antgamtinio pastato žmogaus širdyje nuodėmės padaro joje griuvėsius. Tokia širdis neturi meilės savo artimui, nes Dievo meilė ir Jo įsakymų vykdymas yra artimo meilės pagrindas. Nei vagis, nei plėšikas, nei melagis, nei kitų nuodėmių darytojas negali tikrai mylėti savo artimo, darydamas jam skriaudą, ji apiplėšdamas, apvogdamas, sužalodamas, apšmeiždamas, išnaudodamas ir t. t.

Tik nekalta širdis, kuri pati skęsta begalinėje Dievo meilėje, gali pilnai suprasti ir įgy-

(Nukelta į 5 psl.)

Spaudoje ir gyvenime

RAUDONASIS PATRIOTIZMAS

Okupantų Vilniuje leidžiamas dienraštis "Tiesa" nr. 187 įsidėjo S. Laurinaičio straipsnį "Kas iš tikrųjų neša patriotizmo vėliavą".

Jau ir straipsnio neskaičius buvo galima atspėti atsakymas. Taip ir yra straipsnyje pabrėžiama: "Visais lemtingiausiais lietuvių tautos istorijos etapais komunistų partija buvo vienintelė tikrai patriotinė partija, kuri stojo už gyvybinius Lietuvos liaudies interesus."

Ar ir tada kompartija stojo už gyvybinius Lietuvos interesus, kai Maskva susitarusi su naciais dalinosi Lietuvą? Komunistai yra ištikimi Kremliaus satrapų bernai ir tik labai gerai pasitarnauja Maskvos imperializmui, o ne lietuvių tautos patriotiniams interesams. Ar bent vienas lietuvis komunistas kur nors yra protestavęs, kai buvo tūkstančiais lietuvių, ištikimų tautos sūnų, gabenama už Uralo? Ne. Net ir laisvėje leidžiami komunistų laikraščiai kaip "Vilnis", "Laisvė" tada gynė okupantus maskolius, niekindami tremiamuosius.

Tik kai Chruščiovo politiniam reikalui buvo naudinga Staliną degraduoti, tada ir lietuviai komunistai, nors nenoromis, Kremliaus tironų priversti, ir jie puse burnos ėmė vampyti prieš tą lietuvių patriotų skriaudiką.

Minėtame straipsnyje užsipuolami "bažnytininkai". Esą, "jie norėtų šiandien matyti lietuvių tautą vienišą, izoliuotą nuo broliškųjų tarybinių tautų, nuo visų socialistinių nacijų".

Niekas Lietuvos į tokią izoliacija neįstūmė, kaip komunistai. Ji visai atskirta nuo laisvojo pasaulio. Gyvena ne tik politinėj, bet ir kultūrinėj izoliacijoj. Į Lietuvą negali patekti laisvesnė knyga, laisvesnis laikraštis. Ten tik vienos kompartijos monopolis ir diktatūra, gi diktatūra ir yra didžiausia tautos izoliacija.

J. Žvilb.

VYTAUTAS VOLERTAS

UPĖ TEKA VINGIAIS

ROMANAS

Lauke švietė saulė, netoliese girdėjosi žaidžiančių vaikų krykštavimas. Graži diena pasitaikė Jonuškos kelionei!

— Kaip tu šitaip galėjai, Tomai! — užsipuolė Julija, išleidusi svečią.

— Žmogų užmušiau, kad šoki į akis?

— Pinigų turime! Kodėl meluoji dėl kelių dolerių?

— Vienam duosi, nuo rinkėjų durų neuždarysi.

— Tokį kelią žmogus atvažiavo, visą dieną sugaišo!

— O kas jam? Turi laiko ir važinėja. Geriau pailsėtų, kitų netrukdęs.

— Tomai, Tomai, ar sužlugsime, dolerį kitą paaukoję? Pradedu nesuprasti tavęs!

— Kas tau veltui duoda? — atrėžė Jasaitis, vilkdamasis puspalčiu. — Viso pasaulio nesušelpsi! Tik pradėk davinėti, pamatysi, kiek pačiai liks.

Išėjo kieman, kur laukė altanėlės statybai paruošiamieji darbai. O paukščiai, jį pamatę, vėl ėmė rinktis medžių šakose, pešėsi dėl vietos, klykavo, rėkė.

4.

Jau kelios savaitės praėjo, o Tomas vis terlinosi su tų dviejų namų pirkimu. Eugenija nerimo, skambinėjo telefonu ir kalbino pakelti kainą, bet Jasaitis laikėsi savo. Tik šiandien, ištisą valandą erzinęsis su paveldėtojais ir iki septynių tūkstančių nenuspaudęs, ėmė abejoti, ar nevertėtų su Eugenijos pasiūlymu sutikti. Išėjęs po derybų, neskubėjo automobilin, o vaikščiojo aplink, žiūrinėjo, ar sienos nesukrypusios, skaičiavo nuomą, svarstė galimą pelną, nei smulkmenėlės nepražiopsodamas, iš gatvės pusės nagu krapštinėjo langų rėmus ir staktas, nes gal jau supuvę, sudūlėję.

— Nagi, ponas Jasaitis! — sušuko kažkas. — Tiek laiko neregėtas!

Tai buvo Mačys Skridulis, tasai pasienio policininkas, kiemo siuvėjų brolis. Nuplikęs ir sustorėjęs, kad, rodosi, šaligatvis sudrebėdavo, jei pajudindavo koją, net šviesiau pasidarydavo, kai skrybėlę pakeldavo.

— Kaip gyvenate, kas gero namuose? — klausinėjo, stipriai purtydamas ranką. — Dabar nepaleisiu greitai, ne! Užeisite pas mane, paplepėsime valandėlę.

— Laiko nedaug turiu. Rytoj pirmadienis, vėl darbas... — Priešinosi Tomas.

— Na jau! Nepabėgs darbai. O iki manęs tik pora žingsnių. Žinote, kad prieš kelis metus čia saliūną pirkau.

Atsiminė Jasaitis, taip! Ir dar stipriau spyrėsi, dar labiau atsikalbinėjo! Taigi, užtiko pažįstamą ir tempiasi saliūnan, kad centą išlupus. Matyt, ne kaip einasi su bizniu, jog gatvėje klientus medžioja. Tuščia, tur būt, žmogaus nėra prie baro, jei šitaip prikibo.

— Labai ačiū! Šiandien negaliu, — gynėsi Tomas, kelis žingsnius davęs atgal. Bet Skirdulis jau traukė už rankovės ir vedėsi su savim. Dar bandė atsikalbinėti, mėgino spirtis, tačiau toks milžinas kaip Skridulis tempė jį, net neklausydamas, ką Jasaitis kalba.

— Išleisiu pusdolerį, ką darysiu, — svarstė Jasaitis patylomis. — Bet daugiau tegul nelaukia!

O Skridulis pasakojo ir pasakojo. Ir dabar buvo smagus, kaip prieš dvidešimtį metų, kai pirmą kartą jį autobuse sutiko, kaip vokietmetyje, kai Jasaičiams maistą iš kaimo atgabendavo.

Malonu čia gyventi, — šnekėjo jis, Tomą paskui save vilkdamas. — Kur išeisi, savi žmonės, kaip Lietuvoje. Ištisi blokai mūsiškių užkariauti. Jei netyčiomis pasimaišo svetimas, vėl greitai išsikelia.

— Žinoma, kad malonu. Ypač tau, saliūną turint, — pašaipiai atsakė Jasaitis.

— Ne dėl to! Saliūnas savo keliu, o žmonės vėl savo. Neiškęsčiau tarp svetimų, kaip Jūs gyvenate, kažkur išsikėlę. Širdis sprogtų.

Iš tikrųjų, beveik visuose namuose gyveno tik lietuviai. Štai Sigito Rudžio durys, va jo langas. Pažvelgė Jasaitis stiklan. Kaip gi! Rymo ten Sigitas, akis tolumon įrėmęs, net jo praeinant nespėjęs pamatyti.

— Apie sėją svarsto, — perbėgo Tomo galvą mintis. — Prisėsi čia, prisodinsi! Ne Gervėnuose, o Amerikoje gyvename.

— Tai va mano avilys! — tarė Skridulis, verdamas duris. — Bitelės ūžia, neša medų.

Jasaitis, įžengęs vidun, nustebo. Iš tikrųjų, ūžė kaip avilyje. Baras dviem eilėm nustotas, staliukai pasienyje taip pat žmonėmis aplipę. Skridulis nusiyrė už baro, įpylė kažkokio gėrimo, o Jasaitis ėmėsi piniginę nenoromis krapštyti.

(Bus daugiau)

WALTER RASK: RASČAUSKO NAUJA KELIONIŲ AGENTŪRA

Walter Rask-Rasčauskas

Jau kuris laikas **Walter Rask Rasčauskas** vadovauja kelionių agentūrai—Wide World Travel Agency, kuri išaugo į didelę įstaigą. Šiomis dienomis jis atidarė naują savo įstaigos skyrių Tinley Parke. Jos adresas: **Wide World Travel Agency,** 17717 So. Oak Park Ave., Tinley Park, Ill. Šiam skyriui vadovauti pakviestas advokatas Lyle E. Nelson. Telefonas: KE 2-4222.

Midway aerodrome įvykus dideliems pakeitimams ir sustabdžius lėktuvų bilietų pardavimą, Wide World Travel Agency ir naujasis jos skyrius pasidarė vieninteliais pietų Chicagos kelionių biurais, aptarnaujančiais visus keleivius ir visokias jų keliones — lėktuvais, traukiniais ir autobusais. Ši agentūra parduoda bilietus į visus kraštus ir kontinentus, organizuoja ekskursijas ir teikia plačias informacijas apie keliones. Bilietai parduodami tuojau, nereikia jų laukti. Už bilietų pardavimą neimami jokie priedai ar specialūs mokesčiai. Nėra reikalo važiuoti į miesto centrą, aerodromą ar bet kurią stotį, jei pas Rasčauską gali gauti pilną ir tikslų aptarnavimą tomis pačiomis kainomis ir sąlygomis.

Walter Rasčausko vadovaujama įstaiga yra padėjusi atsikviesti artimuosius iš okupuotos Lietuvos. Ji padės ir ateityje sudaryti dokumentus, parūpinti kelionės bilietus iš ok. Lietuvos ir kitų kraštų.

Visais kelionių ir ekskursijų reikalais galite rašyti, telefonuoti ir telegramomis kreiptis šiuo adresu:

Wide World Travel Agency, Evergreen Plaza Arcade, 95-th & Western Ave., Chicago, Ill. Tel.: GA 2-0604 arba BE 3-1104. (Sk.)

HELP WANTED — VYRAI

FITTER-TAILOR

Interesting opportunity for experienced fitter-tailor to join our staff in Carson's newest branch store. Many employee benefits including liberal discount privilege, oustanding insurance program. Five day, 40 hour week.

PLEASE CALL 392-2000

or come in for personal interview between 10:00 A. M. and 4:00 P. M. Monday thru Saturday. Ask for **Miss Johnson.**

CARSON PIERIE SCOTT & CO.
RANDHURST CENTER
INTERSECTION ELMHURST RD.
HIGHWAY 83 AND RAND ROAD
(HIGHWAY 12) IN MT. PROSPECT

OWNER OPERATORS
NEEDED IMMEDIATELY

1 and 1½ or 2 ton late model duel wheel trucks, or able to purchase same.
Long term lease. Year around work pulling mobile homes throughout United States.

For personal interview apply in person to
MR. TARVIS SMITH

MORGAN DRIVE A WAY, INC.
500 Equity Bldg., Elkhart, Indiana

• TOOLMAKERS MACHINISTS •
MACHINE OPERATORS
• Excellent Pay Steady Jobs •

NEEDED AT ONCE FOR 1st AND 2nd SHIFTS

by this area's Fastest — Growing Contract Shop.
"This is the largest and most modern Tool Shop in the entire Middle-West. — Many Company Benefits."
(Additional 15c per hour on 2nd shift)
Apply in person, write Dept. L or wire immediately to:

GULF COAST ENGINEERING AND RESEARCH CORP.
and its Subsidiary
TEXOWELL SERVICE & MACHINE CO.
3201 W. Dallas Houston 19, Texas
EQUAL OPPORTUNITY EMPLOYER

REAL ESTATE

1½ aukšto mūrinis namas, 2 butai. Puikiam stovy. Nebrangiai. Savininkas turi apleisti miestą. — Skambinti EV 4-6925 po 6 val. vak. ir visą dieną sekmadienį.

De luxe 2jų butų mūrinis. 3 metų senumo. 2 po 5 kamb. (po 3 miegam.) Spintelės virtuvėje. Dinette. Apyl. 56-os ir Austin. $6,500 įmokėti.

— o —

CICERO. Kaina numažinta iki $17.000. 5 kamb. mūr. Georgian stiliaus. Dideli miegamieji, spintelės virtuvėje, plytelių vonia, pilnas rūsys, gazu apšild., platus sklypas, 2 auto. garažas, "Cyclone" tvora.

JOHN J. KUCERA REALTOR
3901 W. 26th St. LA 1-1300

5 kamb. mūr. bungalow, pilnas rūsys, gazu apšild., 1½ auto. garažas. Arti Archer ir Lemington. Skambinti GR 6-8512, šiokiadieniais nuo 1 iki 6 val.

Marquette Parke gražus kambarys su visais patogumais. Atskiras įėjimas. Geram vyrui. Skambinti bet kuriuo laiku — **HE 4-5707**

VISAI NAUJI 2-JŲ BUTŲ NAMAI
4614 & 4633 S. Richmond
4417 S. Sawyer
CL 4-8500

Savininkas parduoda 9 metų senumo mūrinį namą, 2 butai po 4½ kamb. Marquette Parke. Tel. **HE 4-8636.**

Marquette Parke 6 kamb. kampinis mūr. bungalow, naujas šildymas gazu. Stipriame stovy, tik reikia naujo išdažymo. Palikimo pardavimas už $13,000. Teirautis RE 7-2874.

Brighton Parke — krautuvė tinkanti bet kokiam biziniui ir 2 dideli butai, 5 ir 6 kamb. Radijatoriais gazu šildymas. Potvyno kontrolė, 2 auto garažas. Viskas gražiai užlaikyta. Labai gera vieta. Parduodamas už skolą—$16,500, su $3.500 įmokėjimu.
Telef. RE 7-2646

$14,000, 4 butai. 3 po 4 kamb. ir 3 kamb. Gazu apšild. Pilnas rūsys. Skalbimui kambarys. Naujai atremontuota. Tik $2,000 įmokėti. Geroj lenkų-lietuvių rajone, pietvakaruose. SVOBODA, 3739 W. 26th St. LA 1-7038.

PARDAVIMUI

Parduodamas pianinas KERZHEIM už $200.00, labai geram stovy. Teirautis 2439 W. 69th St., telef. WA 5-2737.

PROGOS-OPPORTUNITIES

Skubiai parduodama taverna ir restoranas fabrikų rajone. Sekmadieniais uždaryta. **TO 3-8519.**

HELP WANTED — MALE

Tuojau reikalingas
SUNKVEŽIMIO VAIRUOTOJAS
(truck driver) duonai išvežioti.
Kreiptis tel. 326-1140

REIKALINGAS MAŠINISTAS
Turi būti pirmos rūšies General Machinist. Geros darbo sąlygos. Apylinkėje Midway Airport. Reikalinga nors kiek kalbėti ir suprasti angliškai.
A. HOLIDAY DISPLAY
4660 W. 54th St. RE 5-8800

HELP WANTED — MOTERYS

IMMEDIATE OPENINGS FOR STAFF NURSES
Salary, $348—$448

O. R. HEAD NURSES
Salary, $426—$548

MARICOPA COUNTY GENERAL HOSPITAL
Has the key to your nursing future. One of Arizona's most active teaching hospitals is continuing to expand its nursing service to meet the nursing needs of the growing & dynamic clinical program. Opportunities exist in most areas of nursing specialties. Liberal fringe benefits include 3 weeks vacation, 3 weeks sick leave, 11 paid holidays and opportunities to participate in a developing nursing program, with excellent "in service" training.

WRITE, WIRE OR APPLY.
DIRECTOR OF NURSES
3435 W. Durango, Phoenix 9, Arizona
278-3541

CLASSIFIED AND HELP WANTED ADS

REAL ESTATE

MARQUETTE PARKO CENTRE

2-jų butų mūro namas, 2 po 4 kamb., arti parko. Naujas alyva šild. Garažas. $19,700.

6 kamb. mūras. Arti mūsų ofiso. Aukšta pastogė. Yra valgomas. Geležinė tvora. $22,000.

4 butų mūras. Apie $5,000 nuomos. Garažas. Rinktinė vieta. $37,800.

5 butų mūras. $5,500 nuomos. Vienas 6 kamb. butas ir 4 po 3 kamb. Marquette Pke. $47,800.

6 butų mūras po 4 kamb. ir po 2 mieg. kamb. Apie $7,000 nuomos. Kaina $52,000.

6 kamb. mūras ant kampo, mūro garažas., gazu šildymas. $20,000.

Pajamų bungalow — mūras, 6 ir 3 kamb. Gazu šildymas. Arti mūsų. $19,000.

Aukštas palocius. Prie parko mūras — 2 butai po 8 kamb. ir dar 4 kamb. butas. 75 p. lotas, 3-jų auto mūr. garažas. Įmokėti. $12,000.

Mūro rezidencija. 6 kamb. spalvota virtuvė, išbaigtas rūsys, 2½ vonios, gazu šildymas, karpetai, "fireplace", 40 p. lotas. $24,000.

6 m. 6 kamb. mūrin., alum. lang., saus. įrengt. rūsys. garaž. $22,750.

1½ aukšt., 10 m. mūr. 5 ir 3 kamb., gazu šild. garaž., sausas rūsys, prie parko, $27,800.

Taverna. Nauja, modern. didelė. Vieta, kur judėjim. ir biznis, 4 kamb. but. Prašo $34,900.

1½ aukšt. mūr. 6 ir 3 kamb. alyv. šild., mūr. garaž. $24,500.

Priešais parką maisto prekyb. duoda $50,000 met. pajamų, 2 aukš. liuks. mūr., 2 but., oro apšald. $38,500.

Brighton Pke. 3 but. mūr. atskir. šild., geros nuomos. $22,900.

Kitur: geras 3 aukšt., 3 but. mūr. tvirt. statyba, alyva šildym., garaž. $355 nuom., kaina $27,000.

K. VALDIS REAL ESTATE
2815 W. 71st St. Tel. RE 7-7200 arba RE 7-8534

PATIES SAVININKO STATYTAS

Gerai savininko išlaikytas 12 butų apartmentinis — po 3½ kamb., 2-jų aukštų namas. Moderniškas 4½ metų senumo. Viskas automatiškas — Radiant heat — apšild. karštu vand. Kewanee boileris, G. E. air-conditioners, G. E. šaldytuvai, gazinės virimui krosnys, kiemo laistytuvai, šiukšlių degintuvas, spalvoti vonių įrengimai, keramikos plytelės, beržo ir formica virtuvės, geroje pietinėj miesto daly arti CTA, Rock Island geležinkelio ir priemiesčio autobuso. Krautuvės, bažn. ir t. t. Visad pilnai išnuomota. Pajamų $20,900. Teisingai įkainuota. Kooperuosime su rimtu klientu. Savininko laikas ribuotas dėl kitų reikalų užmiestyje. Rašykite nurodydami biznio rekomendacijas. Agentai ir brokeriai prašomi nesikreipti.

P. O. Box 798, Zone 42, Chicago, Ill.

2 butų mūras, 5x6, naujas šildymas gazu, kilimai, plytelių vonios, garažas. $27,000.

8 metų mūras, 2 po 4½, iškelti vamzdžiai, kilimai abiejuose butuose, platus sklypas, M. Parke. $36,000.

3 butų mūras, šildymas gazu, plytelių vonios, garažas, $28,400.

Medinis, 2 po 5, platus sklypas, karštu vand. šildymas alyva, pilnas rūsys, garažas, Gage p. $16,500.

Gražus mūras, 3 butai, alum. langai, apsaugotas rūsys, garažas, puiki vieta M. parke. Geros pajamos, tik $32,500.

Dailus 2 butų mūras, 5 ir 4, garažas, M. Parke. Teirautis — nebrangus.

3 mieg., beveik naujas mūr., kilimai, apsaugotas ir gražiai įrengtas rūsys, šildymas gazu, šoninis įvažiavimas. Evergreen Pke. $20,900.

Mūras, 5 kamb. Gage pke. ant plataus sklypo, naujas šildymas gazu, naujas stogas, apsaugotas nuo potvynio rūsys, garažas. Švarutėlis kaip sėklyčia. Tik $17,500.

Graži mūro rezidencija, 3 mieg., kilimai, šildymas gazu, įrengtas rūsys, alum. langai, garažas, platus sklypas. $21,600.

3 mieg., tik kelių metų mūras, kilimai, šildymas gazu, alum. langai, garažas, virš 40 p. sklypas, M. Parke. $23,750.

6 kamb. Kilimai, šildymas gazu, alum. langai, garažas, blokas nuo mūsų, tik $15,800.

12 metų—5 kamb., exp., koklinės plytelės, alum. langai, garažas, platus sklypas, galima įrengti kambarius viršuj. Gage pke. $19,500.

NERIS REAL ESTATE
6924 S. Western Avenue Telef. 471-0321

22 APART. MŪRAS, prie gražaus parko, modern. butai. $2,404 mėn. pajamų. Kaina tik 6.5 karto pajamos. Pasaukite.

Sav. Iešna pensijon ir parduoda Delavan Wisc. netoli Lake Geneva 33 kamb. hotel su restoranu, taverna ir 6 k. namu naujam sav. Viso 5 namai. Biznis tarp $17-25,000 metams. Kaina $60,000, arba mainys į mūr. namą Brighton Parke.

ŠIMKUS
REAL ESTATE. NOTARY PUBLIC
4259 So. Maplewood Ave.
Telef. CL 4-7450 arba YA 7-2046

CICERO—PARKHOLME
Mūrinis pajamų namas, 4 ir 2 kamb. Pilnas rūsys, pastogė, 2-jų auto. garažas, gazo šiluma. Liga verčia skubiai parduoti tik už geriausią pasiūlymą. Nuo 9 v. r. iki 5 v. v. skambinkit
OL 6-2234

CICERO. Mūrinis 2-jų butų po 4 kamb. Gazu apšild. Apylinkėje 22nd ir 56th Ave. 2 auto garažas. Bargenas $19,500; $4,500 įmokėti. SVOBODA, 6013 Cermak Rd., Cicero. OLympic 2-6710 arba BIshop 2-2162.

MARQUETTE PARKE
Savininkas parduoda visai naują 2-jų butų po 3 miegamus namą. Yra po dvi vonias ir atskiri įėjimai į du miegamus. **6943 South Rockwell St. RE 7-9848.**

Savininkas parduoda Marquette Parke 5 kamb. mūr. bungalow, 2 maš. garažas.
7228 S. CLAREMONT AVE.
GR 6-8915

RIVERSIDE NORTH. Special, apartmentinis — 5 po 4 kamb. (2 mieg.). Karštu vand. gazu apš., 5 metų senumo. Pajamų $630 per mėn., air condition. $67,900; 20% įmokėti. SVOBODA, 6013 Cermak Rd., Cicero. OLympic 2-6710 arba BIshop 2-2162.

$500 ĮMOKĖTI. 2 butai. Rūsys, pastogė. 2 po 4 kamb. Gazu apš. Maži mėnesiai mokėjimai. SVOBODA, 3739 West 26th St. LA 1-7038.

VISAS ŠVIESIŲ PLYTŲ
5 metų mūr., 2x5 ir 3 kamb. butai. 2 šildymo sistemos gazu. 43 pėdų sklypas. Didelis 2 auto mūr. garažas. Gražiausia Marquette Pr. vieta. Teiraukitės!

PRIE JAUNIMO CENTRO
3x6 mūr. Gazo šiluma. 75 pėdų sklypas. 2 auto garažas. $26,500.

5 BUTAI — $37,000
2x5, 3x4 prie North Ave. ir Homan Ave. Alyvos šiluma.

PRIE BAŽNYČIOS
Mokyklos ir parko 7 metų gražus 2 butų (po 3 miegamus) mūr. namas. Spinduliuojantis šildymas alyva. Dvigubas garažas. Apsauga nuo potvynio. Kaina labai sumažinta — savininkas turi išvykti iš čia!

PRIE NABISCO
11 metų 5 kamb. (3 mieg.) mūr. bungalow ant 37½ pėdos sklypo. Gazo šiluma. $18,500.

P. LEONAS
REAL ESTATE
2735 West 71st Street
Tel. WAlbrook 5-6015

Union Pier, Michigane, našlė turi parduoti naujai išdekoruotą, apstatytą 5 kamb. namą su židiniu, uždaru porčiu ir kiemu. Privatus paplūdymis. Tuojau galima užimti. Chicagoje skambinti HY 3-6171 arba LAKESIDE, MICHIGAN 8135

LEMONTAS KVIEČIA JUS
Nauji įvairaus dydžio mūriniai namai prie bažnyčių, vaikų darželio ir gimnazijos. Visi miesto patogumai. Eilė senesnių namų mieste ir priemiesčiuose, ąžuolais apaugusiais. Pasirinkimas komercinių, apartmentinių ir rezidencinių sklypų. Saugam investavimui farmos, žemės sklypai su medžiais. Patogus susisiekimas.

Dr. J. BRIEDIS—REAL ESTATE
110 — 127 St., Lemont, Ill.
(1-as ūkis į vak. nuo State g-vės)
CL 7-7388

$10,500. Nedidelis, tvarkingas "ranch" stiliaus namas. Plytelių virtuvė. Spintelės. Plytelių grindys. Apyl. 72-os ir Western. Tel. **RE 7-1746.**

MARQUETTE PARKE — de luxe 1½ aukšto mūr. namas, 4 ir 3½ kamb. Potvynio kontrolė, 2 auto. garažas, kiti priedai. Galime keisti ir į kitą nuosavybę. 7217 S. Sacramento. PR 8-9083 arba PO 7-8494.

VILLA PARK. Turi būti parduotas 10 m. senumo, permodeliuotas mūr. namas su prijungtu garažu. Sklypas 55x180 p. 4 kamb. apačioj, 3 viršuj. Pajamų $130 mėn. 7 vaismedžiai. 30 min. iki "Loop". $29,000 arba duokite pasiūlymą. Įskaitomi ir baldai. Šiokiadieniais skambinti po 6 v. v. **TE 2-6230.**

Savininkas parduoda 4½ kamb. bungalow, 2 mieg. kamb. Nuo sienos iki sienos kilimai, alum. žiem. langai ir sieteliai, venecišios užuolaidos, draperijos. Plasterio sienos. Arti 68-os ir Hamlin. LU 2-6733. $20,500.

REAL ESTATE

SAVAITĖS GERIAUSI PIRKINIAI

Mūrinis 2x4½ naujas, 2 šild. gazu, rūsy parengta vieta butukui, 71 ir Washtenaw, $38,900.

Mūrinis 6 kamb. perdarytas į 2 mažus butukus; 2 virtuvės, 2 vonios, 2 garažai, 30 p. lotas, sav. butas ir $92.00 nuomos, 63 ir Rockwell, tik $18,600.

Mūrinis 6 kamb. 3 mieg. arti Maria High, naujas gazo šid., garažas, 30 p. lotas, $17,700.

Medinis 8 kamb. Brigthon p., 30 p. lotas, namas gerai užlaikytas ir švarus, $10,300.

Mūrinis 3 butai ir mūro garažai prie 71 ir Rockwell, vertas daugiau negu $27,900.

Mūrinis visai naujas 3 mieg., 69 ir Oakley, $18,500.

Mūrinis 1½ a. 5 ir 4 viršuj, garažas, geras šild., M. parke. $22,900.

Mūrinis 1½ a. 5 ir 3 viršuj, 2 bl. nuo M. parko, $17,800.

Mūrinis 2x4 ir 2 rūsys, 30 p. lotas, naujos vonios, garažas, 65 — Campbell, tik $20,000.

KAIRYS REALTY, 2501 W. 69th St., HE 6-5151

6 butų mūr. po 5 kamb. 60 pėdų sklypas. Mūr. garažas. Marquette Parko apylinkėje. $59,900.

2 but. pajam. medin., 5 ir 3 kamb. viršuj. Plytel. vonios, gazu šildym., garaž., arti įstaigos, nužem. kaina. $18,990.

6 kamb. mūrin., arti 66 ir Rockwell, plyt. vonia, garaž., daug priedų. $17,800.

5½ kamb. mūrin., 2 m. senum., 60 pėd. sklyp. gazo šildym., arti 72tos ir Harlem. $15,900.

6948 S. Bell. 2-jų aukštų medinis, 5 ir 4 kamb. Nauja alyva karštu vand. šluma. Garažas. $15,500.

3 but. mūrin. 4—5—3, nauj. atrem., atskira gazu šiluma, garaž., arti 57 ir Campbell. Nužem. kaina. $24,900.

2 aukšt. mūr. 5—6 kamb., plyt. vonios, gazu-karšt. vand. šildym., garažas, arti 64 ir Pauline. Tik $17,900.

2 but. mūr. 5½ ir 5½ (3 mieg.), 5 metų senumo, "beisboard" šiluma, užbaigt. rūsys. $41,900.

Draudimo Agentūra Patarnauja Visais Draudimo Reikalais
J. BACEVIČIUS

BELL-VARPAS
REAL ESTATE - INSURANCE - NOTARY PUBLIC
VAL.: kasdien 9 v. r. iki 9 v. v., šeštad. ir sekm. 9 v. r. iki 5 v. p.p.
6455 So. Kedzie Avenue. Tel. PRospect 8-2233

Mūr. 4 kamb., 30 p. sklypas, Gage Parke. $11,000.

Mūr. 2 po 6, geras, Brighton Parke.

Mūr. 2 po 4, Brighton Pke. $17,000.

Mūr. 3 metų, 2 po 5½ kamb. Marquette Parke.

Mūr. 5 ir 6 kamb. Brighton Parke. $22,500.

CICERO—BERWYN
2-jų butų namas — 4 ir 4 šviesūs kamb., 45 p. sklypas. Pilna kaina tik $9.500.
Parkholme mūrinis 2 butų: 2 po 6-šis kamb., mūrinis garažas.
Tvirtas mūrinis Gerai prižiūrėtas. 3 butai po 5 kamb. (3 miegamieji). Pilnas sklepas. 2 aut. garaž.

ŠIMAITIS REALTY, INSURANCE
2737 West 43rd Street **4936 W. 15th St., Cicero**
Tel. CLiffside 4-2390 **Tel. OL 6-2233; OL 2-8907**

6 kamb. namas, garažas, sodas, 2 akrai ąžuolyno.
naujas mūr. namas Lemont, mainys į apartmentą Chicagoje.
Bizniui patalpa ir butas $8,000.00.
6 kamb. mūrinė resid., šildymas gazu, $1,500, įmokėti, už $16,500.
Puikus užmiesčio gyvenimas, tai kiekvienos šeimos svajonė.
P. ABROMAITIS REALTY, 1005 Porter St., Lemont, Ill., CL 7-6675

Marq. Park Mūr. 2x4, garaž. $20,900.
Mūrin. 2 po 5 ir 4 k., garaž., $26,900.
Medin. 2 po 6 k., garažas, $13,900.
Turime gerų bargenų, patikrinkite.

BUDRECKAS
2742 W. 43rd Str. LA 3-3384

Tik $23,300 už 2-jų butų gerą pajamų mūrinį Brighton Parke, Montgomery g-vėje. 4 ir 5 kamb., rūsys ir pastogė. Šildymas karštu vand. Garažas.

A. Norkus Real Estate
2405 W. 51st St. WA 5-5030

CONTRACTORS

KERELIS BROS. CONSTRUCTION CO.
STATOME ĮVAIRIUS REZIDENCINIUS MEDICINOS IR PREKYBOS TIKSLAMS SKIRTUS PASTATUS.
ARCHITEKTAS ATLIEKA PLANAVIMĄ PAGAL JŪSŲ PAGEIDAVIMĄ
REPUBLIC 7-8949
2301 W. 69th St. Chicago

V. ŠIMKUS
Statybos ir Remonto Darbai
2618 WEST 71st STREET
Tel.: PR 8-4268 ir TE 9-5531

A. ABALL ROOFING
Įsteigta prieš 48 metus
Gutters, Downspouts, Stogai, Dumtraukiai Pataisomi, Išsmalinami arba dedame naujus. Stogai atnaujinami (re-coated) su fiber-asphaltu, 5 m. garantija. Dedame naujas "copper-alloy" rinas — "gutters"; niekad nereikia dažyti. Kaina ta pati kaip ir "galvanized". Dažymas iš lauko, "Tuckpointing". Pilnai apsidraudę. Nemokamai apskaičiuojame; žemiausios kainos. Darbas garantuotas. Atdara dieną ir naktį bei sekmadieniais.
LA 1-6047, RO 2-8778

STANKUS CONSTRUCTION CO.
Atlieka planavimo ir statybos darbus, gydytojų ofisų, gyvenamųjų ir prekybos pastatų. Jūsų pasirinkimui turime virš 300 įvairių standartinių projektų.
Ofiso ir namų telefonas:
PRospect 8-2013
2741 WEST 69th St.
Chicago 36, Illinois

HEATING CONTRACTORS
Statome šiltu oru pučiamus pečius, vandens boilerius ir oro vėsintuvus.
Vienintėliai iš lietuvių turime miesto leidimą dirbti ant naujų namų
CICERO HEATING AND SHEET METAL
2431 So. Kedzie Avenue
Chicago 23, Illinois
Ofiso tel. 277-1442
Juozas Žemaitis OL 6-0412
Victor Skade ST 8-9272

ŠILDYMAS
A. Stančiauskas instaliuoja visų geriausių Amerikos firmų gazu ir alyva kurenamus pečius (furnaces), visų dydžių oro vėsintuvus bei Air Conditioners ir atlieka visus skardos darbus.
7304 So. Rockwell Street
Tel. GRovehill 6-7875

VACYS CONSTRUCTION CO.
REZIDENCINIAI, KOMERCINIAI, MEDICINOS IR KITOKI PASTATAI
2501 West 69 Street
HE 4-7482 436-5153

Heating Contractor
Įrengiu naujus ir perstatau senus visų rūšių namo apšildymo pečius ir air conditioning į naujus ir senus namus. Stogų rinas (gutters), vandens šildymui boilerius. Turiu leidimus dirbti mieste ir užmiesčiuose. Darbas atliekamas greit ir sąžiningai. Apskaičiavimai nemokamai.
DOMAS ŽUKAUSKAS
HEATING & SHEET METAL
4444 S. Western, Chicago 9, Ill.
Telefonas YI 7-8447

"NIDA" BUILDERS, INC.
STATOME NAUJUS NAMUS, VASARVIETES, GARAŽUS IR ATLIEKAME VISUS NAMŲ PATAISYMUS PAGAL JŪSŲ PAGEIDAVIMĄ.
ST 3-0703 CL 7-2094 Chicago, Ill.

MASTER DECORATING
DAŽYMAS — DEKORAVIMAS (VIDUJE IR IŠ LAUKO), KLIJUOJAME SIENINĮ POPIERIŲ.
Skambinti **Algimantui Dikiniui**
GA 5-5867

Apsimoka skelbtis "DRAUGE" nes jis plačiausiai skaitomas lietuvių dienraštis. Gi skelbimų kainos visiems prieinamos.

Perskaitę "Draugą", duokite jį kitiems pasiskaityti.

HELP WANTED — MOTERYS

SALESWOMEN
FULL TIME OPENINGS FOR
EXPERIENCED SALESWOMEN
COATS & SUITS — SPORTSWEAR
DRESSES — ACCESSORIES
EXCELLENT EARNING POSSIBILITIES
FIVE DAY WEEK — LIBERAL EMPLOYEE DISCOUNTS
APPLY PERSONNEL

BOND'S
240 SOUTH STATE STREET

Remkite "Draugą"

Rimties valandėlei

(Atkelta iš 3 pusl.)

vendinti Kristaus pamokslo žodžius: "Mylėkite savo nepriete-lius, gera darykite tiems, kurie jūsų nekenčia, ir melskitės už persekiojančius ir šmeižiančius jus. Nesipriešinkite piktam: bet jei kas ištiko tave per dešinį skruostą, atsuk jam ir kitą. Ir kas nori su tavim bylinėtis teisme ir atimti tavo jupą, atiduok jam ir apsiaustą. Palaiminti, kai jums piktžodžiauja ir persekioja jus ir meluodami sako visa pikta prieš jus dėl manęs" (Mat. 5:44, 38.). Kieno širdis neturi tos karštos Dievo meilės, tam šie ir kiti panašūs Kristaus žodžiai yra tik pasipiktinimui.

Nekalta širdis yra kitų išganymo auka

Gerus darbus visi gali daryti, net ir netikintieji, tačiau dalyvauti kitų išganyme gali tik teisingieji. Kas pats yra blogas, tas kitų netaiso. Nusidėjėlių atsivertimas yra daugiau Dievo kaip žmonių darbas. Nusidėjęs žmogus yra piktosios dvasios valdžioje, apie kurią Išganytojas pasakė, kad ši veislė išvaroma tik pasnyku ir malda. Tad ir žmonių išganymo darbe sėkmingai gali veikti tik šventi ir atgailaują žmonės. Jie, būdami Dievo draugai, gauna sau Dievo malonių ir jų gausiai išprašo kitiems.

Žmonių gelbėjimo darbe būtinai reikia dviejų dalykų: Dievo malonės ir nekaltų bei šventų širdžių aukos. Palestinos ligoniai, kurie patys pas Jėzų ateiti negalėjo, Jėzus juos pagydė kitų pagalba. Didesnių ligonių už sergančius dvasia nėra. Jie taip pat patys vieni, be kitų pagalbos, sau padėti negali. Jiems reikia mūsų pagalbos.

Marijos prašymas

1925 m. Dievo Motina su šalia stovinčiu Kūdikėliu Jėzumi pasirodė Liucijai. Ši pamatė Marijos Širdį, aštrių erškėčių apsuptą. Kūdikėlis Jėzus, rodydamas į savo Motinos Širdį, tarė: "Pasigailėk šios pilnos meilės širdies, nuolat kenčiančios dėl žmonių nedėkingumo". O Marija kalbėjo: "Mano vaikeli, štai mano širdis, apsupta įsmigusių erškėčių, kuriuos žmonių piktažodžiavimai ir nedėkingumai spaudžia vis giliau ir giliau. Jei tu nori bent kiek mane paguosti, tai paskleisk žmonėse, kad aš pažadu mirties valandoje padėti reikalingomis išganymo malonėmis visiems, kurie per penkis pirmuosius mėnesių šeštadienius atliks išpažintį, priims šv. Komuniją, kalbės rožančių ir praleis penkiolika minučių su manim, mąstydami apie penkiolika šv. rožančiaus paslapčių, intencija — man atsilyginti". Maži šie Marijos prašymai, bet galingi Dievo malonėmis mūsų pačių ir kitų sielų išganymui.

AZIJOS KATALIKAI

Azijos plotuose, kur dar nesiekia komunistų diktatūra, katalikų yra 10,575,000. Jų tarpe darbuojasi 12,500 kunigų, 4,400 broliukų ir 34,860 seselių vienuolių.

Nuotraukoje matyti prez. Kennedy dukrelė Carolina, kuri su motina lankosi Italijoj, besišypsanti Italijos policininkui, kuris ją lydėjo Ravello papludimyje.

NEĮTIKIMA, BET FAKTAS

"Dziennik Chicagoski" rašo, kad einant JAV konstitucija, niekas be teismo sprendimo negali būti ilgesnį laiką areštuotas, kad nusikaltėliui suteikiamos visos apsigynimo priemonės, bet kiekvienas iš mūsų, be nusikaltimo įstatymams, be teismo gali būti ilgam laikui uždarytas į bepročių ligoninę, ir tai be jokio teisinio proceso, be įspėjimo.

Senato subkomisija konstituciniams reikalams, pasirėmusi liudijimais, neseniai nustatė faktą, jog kasmet tūkstančiai sveikų vyrų ir moterų patenka į psichiatrines ligonines; juos ten pasodina žmonos, norinčios divorsų, pavydulingi vyrai įkiša savo žmonas; giminės, norėdami paimti kieno nors turtų arba nerūpestingi valdininkai sveikus žmones paguldo į psichiatrines ligonines.

Ohio valstybės gubernatorius subkomisijai paliudijo, jog jo valstybės psichiatrinių ligoninių patikrinimas parodė, kad jose yra 4,500 visai sveikų asmenų, ypač vyresnio amžiaus, kurių artimiesiems nusibodo jais rūpintis...

Kaip tai atsitiko? Ogi šitaip: valstybinės legislatūros pastaruoju metu reformavo tam tikrus įstatymus ir tarp kitko suprastino reikalą, liečiantį psichiškai nesveikų žmonių paguldymą į psichiatrines ligonines jų gydymo tikslu. Praktiškai ši reforma atėmė piliečiams konstitucinę asmens laisvės garantiją.

Iš 50 tik 13 valstybių įstatymai reikalauja, kad teismas spręstų, ar žmogui reikalinga psichiatrinė ligoninė ir ten be teismo sprendimo nieko neuždaryti į bepročių ligoninę, o daugelyje valstybių žmogus net nežino, kas jam gresia, nes, psichiatrų manymu, tokia informacija sukeltų jam nervų priepuolį (shock). Daugumoje valstybių nereikalaujama, kad gydytojas, išrašąs orderį, kuriuo žmogus siunčiamas į psichiatrinę ligoninę, būtų išėjęs specialų psichiatrijos mokslą.

44 valstybėse nereikia įrodymo, jog tam tikras asmuo tikrai serga psichine liga ir yra pavojingas savo aplinkai; užtenka paliūdijimo, jog jam "reikia gydymo". Massachusetts valstybėje yra pakankamas pagrindas uždaryti į psichiatrinę ligoninę, jei yra "galimumo" (probability), jog toks ir toks žmogus galįs viešai pasielgti taip, jog jo "elgesys pažeistų gerus papročius ar viešą moralę". Šituo principu neseniai vienas negras pastorius buvo pripažintas "pamišėliu", pažeidusiu papročius, bandant įsirašyti į Mississippi universitetą, paskirtą vien baltiesiems.

Tokiai procedūrai esant, kiekvienas JAV pilietis kiekvienu momentu gali būti uždarytas psichiatrinėje ligoninėje, bet jei ligoninės gydytojai nustatys, kad atvežtasis žmogus sveikas, tad jis tuoj ir bus paleistas. Visa bėda ,kad tokiose ligoninėse yra katastrofiškas gydytojų trūkumas. Kai kuriose psichiatrinėse ligoninėse tik kartą per metus tegali būti psichinė paciento sveikata patikrinta ir tai dar ne visur.

"Reader's Digest" (1962.II) numeryje) pateikia eilę pavyzdžių, kaip tokiomis sąlygomis daug žmonių tik atsitiktinai teatgavo laisvę, praleidę ilgus metus (16 ir 19 metų) bepročių ligoninėse, visai nesirgę jokia psichiatrine liga, o vienas "pacientas", praleidęs psichiatrinėje ligoninėje per 50 metų.

Dabar kongresas imasi žygių šitą situaciją pakeisti, bet kongreso uždavinys nėra lengvas, nes procedūra yra ilga ir sunki: reikia priversti autonomines valstybes, kad jos pakeistų atitinkamus savo įstatymus, o tai nėra taip paprasta, kaip federalinio įstatymo išleidimas. **J. Gs.**

Valstybininkas Bernard Baruch rugpiūčio 19 d. šventė 92 m. sukaktį. Čia jis matyti su buv. prez. Eisenhower (kairėje).

KAIP GYVENA LIETUVIAI SKOTIJOJE

Pasikalbėjimas su prelatu J. Gutausku

Skotijos lietuvių klebonas prel. J. Gutauskas, lankėsi pas Romos lietuvius, kur gerbiamas svečias buvo paprašytas atsakyti į keletą klausimų.

— Gerbiamas prelate, nuo kada pradėjo kurtis Skotijoje Lietuviai ir ar daug jų ten šiandien priskaitoma?

— Pirmieji lietuviai Skotijoje pasirodė 19 šimtmečio gale. Jie keliavo į Ameriką. Skotijoj manė apsistosią neilgam. Užsidirbę tolimesnei kelionei pinigų, planavo keltis per Atlantą. Taip daugelis ir padarė — pasiekė Ameriką. Kiti apsiprato su šalimi ir ten pasiliko. Gavo dirbti pačius sunkiausius darbus — anglių kasyklose ir geležies-plieno liejyklose. Šiandien senųjų, prieš 1914 metus atvykusių, Skotijoj yra apie 500 lietuvių. Jų vaikų ir anūkų, dažnai jau iš mišrių šeimų, bus bent du tūkstančiai.

— Ar yra ir po antrojo Pasaulinio karo atvykusių lietuvių?

— Antrojo Pasaulinio karo lietuvių tremtinių Skotijoj yra nedaug, apie 400 asmenų.

— Ar Skotijos lietuviai sudaro vieną lietuvišką bendruomenę, ar yra pasiskirstę atskiromis kolonijomis?

— Lietuviai Skotijoj gyvena daugely miestų, pabirę nedidelėmis kolonijomis. Bet jie jaučiasi nariais vienos lietuviškos bendruomenės. Jie yra nariai vienos religinės bendruomenės — Šv. Kazimiero parapinės draugijos. Jiems leidžiamas "Išeivių Draugas", dvisavaitinis laikraštis, kuriame atsispindi jų gyvenimas ir kuris juos visus suartina.

— Ar gerai yra įsikūrę Skotijos lietuviai? Ar visi turi darbus? Kokiose profesijose jie daugiausia dirba? Ar turi įsigiję namus, kitą nuosavybę?

— Šiandien Skotijos lietuviai ekonomiškai nepalyginamai tvirtesni, negu prieš paskutinį karą. Beveik visi aprūpinti darbu. Nedarbas juos paliečia ne daugiau kaip skotus. Jų darbas įvairus: anglies kasyklos, geležies pramonė, baldų fabrikai, siuvyklos, parduotuvės. Yra gražus skaičius mokytojų, keletas gydytojų. Yra turinčių savas krautuves. Bendrai tarus: Skotijos lietuviai neturi labai turtingų asmenų, tikrų turtuolių. Turi gerai, pasiturinčiai gyvenančių.

— Lietuviškas gyvenimas be abejo daugiausia telkiasi apie savą lietuvišką parapiją. Kaip reiškiasi lietuviška parapijos veikla? Ar turite lietuvišką chorą, mokyklą, lietuviškas organizacijas? Kaip bendraujate su kitais Didžiosios Britanijos lietuviais?

— Didžiausia, svarbiausia Skotijos lietuvių organizacija, juos apjungianti, yra parapinė Šv. Kazimiero draugija, su savu dvasios vadu, kurs lanko savo tautiečius ligonius, klauso daugely bažnyčių išpažinties ir rengia pamaldas su lietuviškomis maldomis ir giesmėmis. Skotijos lietuviai turi du geru choru, kurie gieda bažnyčiose ir rengia koncertus salėse. Tai Glasgovo lietuvių choras, gyvuojantis daugiau kaip 40 metų. Dabartinė jo dirigentė panelė J. Serafinaitė. Antras choras — Šv. Cecilijos, dešimt metų senumo, su dirigente ponia A. Mullen-Varnaityte. Abu choru yra ne kartą surengę koncertų net tolimoms Anglijos lietuvių kolonijoms. Iš kitų svarbesnių Skotijos lietuvių organizacijų yra: L. K. Moterų Draugija, Šv. Juozapo Darbininkų sąjunga ir Blaivybės draugija. Savų mokyklų jie neturi. Ir negalėtų vienoj vietoj vaikučius suburti. Lietuvių kalbos ir rašto pamokyti protarpiais rengiami kursai.

Skotijos lietuviai palaiko draugiškus santykius su Anglijos lietuviais. Kartu su Anglijos lietuviais jie sudaro D. Britanijos P. L. Bendruomenę.

— Kokiu būdu palaikote lietyvybę jaunimo tarpe? Ar Skotijos lietuvių jaunimas dar moka kalbėti lietuviškai? Ar savo dvasioje jis yra lietuviškas?

— Antrosios kartos lietuviai yra dvikalbiai. Palyginti gerai kalba lietuviškai, nors kasdieninė namų kalba yra anglų kalba. Jie aiškiai jaučiasi lietuviais. Trečiosios kartos jaunimas jau auga be lietuvių kalbos. Jis namuose jos neišmoksta, nes tėvai vartoja anglų kalbą. Pačios antrosios kartos šeimos yra dažnai mišrios. Šis jauniausias atžalynas su lietuvybe susitinka protarpiuose kurseliuose, koncertuose, procesijose, pamaldose.

— Ką daro Skotijos lietuviai pagelbėti Lietuvai?

— Skotijos lietuviai trokšta Lietuvos laisvos, nepriklausomos. Savo giminėms jie dažnai suteikia paguodos ir pagalbos drabužių siuntiniais. Paskutinio karo metu jie yra sukūrę Lietuvai gelbėti Fondą, kuris ir dabar veikia. Fondui rūpi Lietuvos laisvė ir lietuvybė išeivijoje.

— Ką norėtumėte pasakyti Skotijos lietuvių vardu broliams ir sesėms Lietuvoje?

— Skotijos lietuvių vardu lietuviams tėvynėje trokštu palinkėti mylėti savo kalbą ir kultūrą. Gražioji lietuvių kalba per daugelį tūkstančių metų išaugusi ir išsilaikiusi yra didžiulis tautos lobis. Bet dar svarbesnis tautai dalykas yra idėjos ir tiesos, kalba išreiškiamos. Kalba galima palyginti prie indo, į kurį galima pilti gero vyno ir piktų nuodų. Linkiu broliams ir sesėms mylėti, branginti ir ginti savąją tautinę, krikščionybe paremtą kultūrą. Tik tuokart lietuvių tauta išlaikys savąją individualybę, įgalinančią Lietuvai atgauti prarastąją laisvę ir nepriklausomybę. **V. R.**

BUDISTAS GINA KATALIKŲ MOKYKLAS

Ceilone įvykdyta didelė skriauda katalikams: iš 750 ten veikusių katalikų mokyklų, visos suvalstybintos, išskyrus 40. Budistas teisėjas A. W. Abeysundera viešai išstojo ginti katalikų teises likyti mokyklas. Suvalstybinimas pravestas uždraudžiant katalikų mokykloms paramą iš valstybės iždo ir uždraudžiant imti mokestį nuo auklėtinių.

INDŲ ADMIROLAS — KATALIKAS

Indijos laivyno vado pavaduotoju pirmą kartą to krašto istorijoje paskirtas katalikas — admirolas Benjaminas Abraomas Samson. Jis yra atsivertęs į katalikybę. Pirm paskiriant į šias pareigas jisai buvo viršininkas Indijos karo akademijos Khadakvasijoje.

ATNAUJINA PIRMĄJĄ MADRIDO BAŽNYČIĄ

Ispanijos sostinėje Madride atstatoma Šv. Martyno bažnyčia, kuri buvo pastatyta 1083 m. karaliaus Alfonso VI, kai jisai atsiėmė tą miestą nuo maurų. Ta bažnyčia laikoma pirmąja katalikų bažnyčia Madride. Ji buvo sunaikinta XIX šimtmety, karuose prieš Napoleoną.

INDIJOJE 6 MIL. KATALIKŲ

Indijoje yra 6,169,257 katalikai, iš jų daugiau kaip pusantro milijono rytų apeigų katalikų.

LAIŠKAI "DRAUGUI"

Gerbiamas Redaktoriau,

Malonėkite savo dienraščio psl. patalpinti šį ištaisymą:

Jūsų korespondentas V. Alseika, rašydamas š. m. rugpiūčio 10 d. apie Helsinkio festivalį, padarė dvi klaidas, kurios reikalingos ištaisymo:

1) Lietuvos stalo tenisininkė, dalyvavusi varžybose, yra ne Laima Balšaitytė, bet Balaišytė, žinomos N. Lietuvos sportininkės Br. Vitartaitės-Balaišienės dukra.

2) Keturiolikametė Laima Balaišytė Belgrade dalyvavo Europos jaunių pirmenybėse, iškovodama Europos jaunių meisterės vardą. Tad yra nesąmonė, kad Jugoslavijos sostinėje, ji patektų į Sov. Sąjungos meisterius — čempionus. Sovietų Sąjungos meisterės vardą L. Balaišytė iškovojo šį pavasarį Taline.

Su pagarba

K. Baronas
Nepriklausomos Lietuvos Sporto sk. vedėjas

Graži moteris džiugina akis, gera moteris — džiugina širdį; pirmoji — yra perlas, antroji — neapsakoma brangenybė.

Napaleonas I-as

A. A.

ALFONS KVEDARAS

Gyveno 13958 Greenbay Ave., Burnham, Ill.

Mirė rugp. 17 d., 1962, 12:30 val. ryto, sulaukęs 69 m. amžiaus.

Gimė Lietuvoje, Kilo iš Šiaulių apskričio, Pašvitinio parap., Pelaniškių kaimo.

Amerikoje išgyveno 50 m.

Pasiliko dideliame nuliūdime žmona Ona (Maniokaitė), duktė Anna ir sūnus Alfonsas, marti Ona, 3 anūkai ir draugai bei pažįstami.

Priklausė American Legion Fred Schwietzer Post 272 ir S. L. A. 273 kp.

Kūnas pašarvotas Opyt koplyčioje. 13350. Baltimore Ave., Chicago, Ill.

Laidotuvės įvyks pirmad., rugp. 20 d., iš koplyčios 9 val. ryto bus atlydėtas į St. Juozapo parapijos bažnyčią, kurioje įvyks gedulingos pamaldos už velionies sielą. Po pamaldų bus nulydėtas į Šv. Kazimiero kapines.

Nuoširdžiai kviečiame visus: gimines, draugus ir pažįstamus dalyvauti šiose laidotuvėse.

Nuliūdę: žmona, duktė sūnus, marti ir anūkai.

Laidotuvių direktorius Opyt Funeral Home. Tel. MI 6-1133.

CONTRACTORS

NAMŲ TAISYMO KONTRAKTORIUS

Alumin. langai, durys ir langų stogeliai įdedami papigintomis kainomis.

JUOZAS VENCKAUSKAS

5532 So. Hermitage Avenue

Tel. HE 4-0626, po 6 val. vakaro

Statome gyvenamus namus ir kitokius biznio pastatus

Petrauskas Construction Co.

2523 W. 69th St. PR 8-3792

PARDAVIMUI VASARVIETĖ

Union Pier, Michigan savininkas parduoda modern vasarnamį su pajamom iš vienos ar daugiau vietų. Puikioj vietoj. Privatus paplūdymis. Chicagoj skambinti HY 3-6171 ar Lakeside, Mich. 2341.

IŠNUOMOJAMA — FOR RENT

Išnuom. 5 kamb. butas. Apšildymas, karštas vanduo. 2544 W. 38th Place. YArds 7-4915

Išnuomojamas 5 kamb. butas (2 miegamieji). 6146 S. Talman Avenue

Išnuom. 3-jų kamb. butas su gazo šildymu, vonia ir porčiumi. **3232 S. Lowe Ave.**

IŠNUOMOJAMAS geras kambarys vyrui. Telefonuokite: **HEmlock 4-1859**

Išnuom. 4 kamb. butas 1-me aukšte. Šiltas vanduo, pečius apšildymui. Suaugusiems. **1019 W. 32nd St. YArds 7-2064.**

Ciceroje, 1 blokas nuo Šv. Antano bažn. išnuom. 3-jų kamb. naujai išdekoruotas butas $65 mėn. **OL 6-2233 arba OL 2-8907.**

Išnuom. vienam arba dviem žmonėm nedidelis butas Marquette Parke. 6018 S. Albany Ave. **Tel. 737-5987**

P A D Ė K A

A. † A.

Pulk. Leit. Vaclovas Andolis-Ancevičius

Gyveno 1061 Carlyon Rd., Cleveland, Ohio

Mūsų mylimas tėvelis mirė 1962 m. liepos mėn. 12 d., Clevelande, Ohio. Palaidotas liepos mėn. 14 d., Kalvarijos kapinėse, Clevelande.

Širdingą padėką norime pareikšti giminėms, draugams, pažįstamiems ir visiems, kurie prisidėjo prie laidotuvių mūsų brangaus tėvelio. Taip pat norime padėkoti visiems, kurie užjautė mus šią sunkią valandą pareikšdami savo nuoširdžią užuojautą.

VAIKAI

"Dainavos" Ansamblio garbės nariui

A. † A.

KUN. KLEB. ANICETUI LINKUI mirus, giliausios užuojautos reiškiame jo seserims ir giminėms ir kartu liūdime.

"Dainavos" Ansamblis ir Šv. Kryžiaus parap. choras

A. † A.

GEORGE RAUDONIS

(RUTE)

Gyveno 2515 W. 45 Street

Mirė rugp. 16 d., 1962, 8 val. vak., sulaukęs 47 m. amž. Gimė Chicago Heights, Ill.

Pasiliko dideliame nuliūdime žmona Celia (Gudleikytė), 2 sūnūs John ir Arnold, duktė Judith, 2 seserys Marie Anderson, švogeris Clarence ir Josephine Norkus, švogeris Thomas ir jų šeimos, brolis Peter Rute, švogerka Gilda ir šeima, uošvė Domicelė Gudleikis, švogerkos Helen Parmentier ir Alice Stupay, švogeris Richard ir jų šeimos, ir kiti giminės, draugai ir pažįstami.

Kūnas bus pašarvotas šeštadienį 7 val. vak. Lackawicz koplyčioje, 2424 W. 69th St. Laidotuvės įvyks antrad., rugp. 21 d., iš kopl. 8:30 val. ryto bus atlydėtas į Švenč. P. M. Nekalto Prasidėjimo parap. bažnyčią, kurioje įvyks gedulingos pamaldos už velionies sielą. Po pamaldų bus nulydėtas į Šv. Kazimiero kapines.

Nuoširdžiai kviečiame visus gimines, draugus ir pažįstamus dalyvauti laidotuvėse.

Nuliūdę: ŽMONA, SŪNŪS, IR DUKTĖ

Laidotuvių direkt. Steponas Lackawicz. Tel. RE 7-1213

Pasinaudokite "Draugo" Classified skyriumi

APLINK MUS

× **Niekur tiek nesutiksi** pažįstamų kiek Draugo gegužinėj, kuri įvyks Darbo dienos savaitgalį Slovak darže. Į Draugo pikniką suvažiuoja tūkstančiai.

× **"Laiškai Lietuviams"** skelbia konkursą parašyti straipsniui apie kurią nors asmenybę ugdančią savybę, (t. y. reikia rašyti apie kurią nors dorybę). Galima rašyti ir beletristine forma. Rašinys turi būti ne ilgesnis kaip trijų tūkstančių žodžių ir turi būti tinkamas spausdinti "Laiškuose Lietuviams". Konkursas baigiasi 1963 m. vasario 1 d. Už geriausius rašinius bus duodamos šios premijos: I — 100 dol., II — 75 dol., III — 50 dol., IV — 25 dol. Laimėtojams premijos bus įteiktos "Laiškų Lietuviams" metinėje šventėje 1963 m. kovo 9 d. 7 val. vakaro Jaunimo Centre. Meninę programą atliks solistė Valentina Kojelienė. Daugiau žinių apie konkursą galima rasti "Laiškuose Lietuviams".

× **Amerikos Lietuvių R. K. Federacijos** centro valdyba praėjusį ketvirtadienį buvo susirinkusi tartis Šiluvos Švč. Marijos garbei maldos dienos rengimo ir savosios organizacijos reikalais. Nutarta prašyti kunigų klebonų bei ALRKF skyrių ir apskričių rengti Maldos dieną rugsėjo 8 ar 9 d. Pirmininkui A. Rudžiui ir vicepirm. K. Kleivai pavesta iki kito valdybos susirinkimo paruošti planą organizacijos veiklos plėtimui.

× **Latvių religinė metinė šventė** bus minima Švč. M. Marijos Aglonos bažnyčioje (1655 N. Rockwell St., Chicagoje) sekmadienį, rugp. 19 d. Pontifikalines šv. Mišias 12:15 val. laikys J. E. vysk. Cletus O'Donnell, I.C.D. Arkidiakonas bus kun. U. Broccolo, Šv. Rožančiaus parap. klebonas. Diakonas — kun. J. Savukynas, MIC, Aušros Vartų parap. klebonas, — subdiakonas kun. J. Petraitis, MIC. Šventės paruošimu rūpinasi latvių parapijos klebonas kun. B. Baginskis, MIC.

Šventės tikslas — ne vien tik paminėti Latvijoj švenčiamą Marijos dieną Aglonos šventovėj, bet taip pat pasimelsti už Latvijos, viso Pabaltijo ir kitų pavergtų tautų laisvę.

Elena Kojelienė iš Kalifornijos pirmą kartą lankėsi Chicagoje, ta proga su savo vaikučiais Rasa (kairėje), Daina ir Linu aplankė "Draugo" patalpas.

× **Juozas Kojelis**, žurnalistas ir visuomenininkas, su žmona dviem dukrelėm ir sūneliu buvo atvykęs iš Los Angeles, Calif., į Chicagą ir ta proga aplankė Draugą, kur turėjo progos pasikalbėti aktualiais klausimais su Alto pirm. L. Šimučiu. Kojeliai taip pat lankėsi Kanadoje, Wasagos vasarvietėj. Kojeliai, kurie išvyksta į Los Angeles šį antradienį, yra apsistoję 8714 S. Winchester ave.

× **Budriko radijo programos** pasiklausykite sekmadienį iš stoties WHFC, 1450 kil. nuo 2 iki 2:30 val. p. p. Girdėsite gražių lietuviškų dainų ir muzikos. Bus mįslių varžybos.

× **Į Vilkaviškiečių gimnazijos ir miesto minėjimo koncertą ir banketą** rugsėjo 1—2 d. d. Jaunimo Centre, bilietai gaunami: "Drauge", pas K. Povilaitį 2632 W. 69 St. Chicago 29, Ill., (Tel. GR 6-8038) ir prie įėjimo. (Pr.)

× **Pranešame Neringos Restorano klientams,** kad po atostogų restoranas vėl bus atidaromas antrad., rugp. 21 d. Prašome atsilankyti — 2632 W. 71st St. Tel. HE 4-1734. (sk.)

× **Lietuvių Auditorijoje,** 3137 S. Halsted, pradedant rugp. 18 d., auditorijos pietinėje salėje ruošiami kas šeštadienį šokiai. Šokiam gros pagarsėjęs Antano Markausko orkestras. Benas Pakalenka maloniai kviečia visus apsilankyti ir praleisti keletą smagių valandų lietuviškoje nuotaikoje. (sk.)

× **Marijonų Seminarijos ūkiui,** Clarendon Hills, Ill., Rte. 83 ir 63rd str., reikalingas žemės ūkio darbininkas. Dėl darbo sąlygų tartis su Broliu Tadu FA 3-5160 arba su Tėvu Ekonomu. FA 3-1441. (sk.).

× **R. C. Bocunas,** 40 m., turįs savo krautuvę 4929 W. 14 st., buvo nuvežtas į Loretos ligoninę, kai dirbdamas krautuvėj susižeidė koją.

× **Uršulė Rastenienė** buvo išvykusi porai mėnesių atostogų su vyru Stanley. Grįžusi rūpinasi, Šv. Pranciškaus vienuolyno Rėmėjų seimu, kuris įvyks spalio 14 d. Šv. Jurgio parap. svetainėje.

× **Pasackai,** 1608 S. 50 ct., Cicero, vyras ir žmona abu sunegalavo. Visi pažįstami linki greit pasveikti.

× **Dr. K. Ostrauskas** Pasaulio Lietuvių Archyve renka lietuvių literatūros išeivijoje bibliografijai medžiagą. Neseniai šioje įstaigoje lankėsi II-jo kultūros kongreso paskaitininkai — Pr. Pauliukonis ir dr. J. Jakštas. Pastarasis užtruko keletą dienų ir susirinko beveik visą reikalingą medžiagą.

× **Juozas Klimas,** 1307 S. 49 ct., Cicero, veiklus organizacijų narys sunkiai susirgo.

× **A. a. Kotryna Sabaliauskienė,** 1524 S. 48 ct. Cicero, palaidota rugpiūčio 14 d. Velionę palydėjo daugybė pažįstamų. Po laidotuvių gedulo vaišės įvyko Šarkos svetainėj. Velionės sesuo Sukulienė daug padėjo ligos metu, nors ir ji pati buvo daktaro priežiūroj. J. Sukulas sirgo ir negalėjo dalyvauti svainės laidotuvėse.

× **Pasižiūrėkit paties aparato,** — ne tik jo paveikslo — prieš pirkdami. Telefunken ir kitoki vokiški radijai, hi-fi, stereo patefonai, televizijos, rinktinės plokštelės. Žemos kainos — grynais ar išsimokėtinai. Gradinskas, 2512 W. 47th Street. FR 6-1998. (sk.)

× **Dalia Šulaitytė,** Miss Lithuania, buvo pakviesta ir dalyvavo vakar Chicagos jacht klubo surengtose Venecijos naktyse, jachtų parade. Rugpiūčio 24 d. Dalia dalyvauja Chicagos 125 m. sukakties minėjimo parade, kartu su kitų kraštų reprezentantėmis.

× **Solistai R. Mastienė, I. Motiekaitienė ir St. Baras,** akompanuojant pianistui **M. Motiekaičiui,** pasirodys su naujomis dainomis vilkaviškiečių ruošiamam koncerte rugsėjo 1 d. Chicagoje.

× **Šv. Pranciškaus Vienuolyno** Seserų rėmėjų 3 sk. iš Town of Lake rengia arbatėlę su daugybe dovanų sk. pirmininkės Helen Gedvilienės namuose, 4639 So. Hermitage. Arbatėlė įvyks rugpiūčio 19 d. 3 val. p. p. Kviečiame atsilankyti. Visas parengimo pelnas bus seimo sveikinimui, kuris įvyks spalio 14 d. Šv. Jurgio par. svetainėje.

× **Theresa Shiman-Snarskaitė** lėktuvu išvyko į Pittsburgh, Pa., atostogoms ir sueiti su draugėmis kartu baigusiom Šv. Pranciškaus vienuolyno akademiją. Taipgi aplankys vienuolyną ir savo buvusias mokytojas seseles.

× **Petronelė Kasulaitis,** 80 m., 1411 S. 50 ct., krisdama susižeidė ir buvo nugabenta į Loretos ligoninę.

× **Lietuvos Vyčių Sendraugių** ir Chicagos apskrities susirinkimas namo reikalu šaukiamas antradienį rugp. 21 d., 8 val. vak. Vyčių salėje. Susirinkimas labai svarbus, todėl visi nariai kviečiami būtinai dalyvauti.

GALIMA APVAŽIUOTI AMERIKĄ UŽ $99

Už 99 iš Chicagos bus galima apvažiuoti ir pamatyti visą Ameriką. Pradedant rugsėjo 10 d., dvi autobusų linijos, Continental Trailways ir Greyhound, siūlo keliautojams už $99 apvažiuoti visą Ameriką. Kelionę reikia baigti per 99 dienas. Pavyzdžiui, chicagietis galėtų kelionėje aplankyti New Yorką, St. Louis, Dallas, Phoenix, Los Angeles, San Francisco, Seattle, Salt Lake City ir Omaha prieš grįžtant namo.

Su a. a. kun. A. Linkum atsisveikina jo artimieji giminės

Palaidotas a. a. kun. kleb. A. Linkus

Užvakar vakare a. a. kun. kleb. A. Linkaus palaikai iš klebonijos buvo nulydėti į Šv. Kryžiaus parap. bažnyčią, didžiausiai žmonių miniai dalyvaujant. Bažnyčia buvo pilna žmonių, pamaldoms vadovavo prel. I. Albavičius, asistuojant kun. S. Adominui ir kun. I. Urbonui. Kun. B. Markaitis, SJ, savo pamoksle iškėlė kun. A. Linkaus nuopelnus bažnyčiai ir tautai. Po pamaldų parapijos ir Dainavos chorai įspūdingai sugiedojo Užmigo žemė ir kitas giesmes.

Vakar už a. a. kun. Linkaus vėlę iakilmingas gedulo mišias atnašavo vysk. V. Brizgys, dalyvaujant kard. Meyer. Kun. St. Gaučias savo pamoksle nuoširdžiai pabrėžė, kad mūsų tarpe dar yra tų, kurie atsimena jo gyvą ir energingą susidomėjimą jaunimo auklėjimu savo kunigavimo dienose. Būtų sunku išskaičiuoti atliktus kultūrinius darbus lietuvių tarpe Amerikoje. Jau prieš 25 m. Lietuvos vyriausybė a. a. Linkų atžymėjo ordinu. O ką gi pasakytų visa eilė lietuvių tremtinių kunigų apie velionio bičiuliškumą ir jiems parodytą krikščionišką meilę. Pas jį spietėsi, nes žinojo, kad ras ne tik brolį, bet ir tėvą. Pamaldose buvo pilna bažnyčia žmonių. Palaidotas šv. Kazimiero kapinėse.

Į kapines velionį palydėjo daugiau kaip šimtas automobilių, keliolika šimtų žmonių, jų tarpe labai daug kunigų, prelatų ir vysk. V. Brizgys. Prel. Antanas Martinkus prie kapo atliko paskutines gedulo apeigas ir velionės sesers bei kitų giminių vardu padėkojo visiems už paskutinį patarnavimą, suteiktą didelių nuopelnų lietuviui kunigui klebonui. Kunigai, vargoninkai ir visa gausinga žmonių minia nuoširdžiai ir galingai pagiedojo "Marija, Marija". Tai buvo paskutinis atsisveikinimas su dideliu lietuviu ir širdies žmogus.

ATOSTOGOS BAIGIASI, PRASIDEDA MOKYKLA

Prelatas William McManus, Chicagos arkidiecezijos katalikiškų mokyklų direktorius, praneša, kad pasibaigus atostogoms, šiais metais Chicagos katalikiškos mokyklos, nuo pradinių iki universiteto lygmens, turės rekordinį 380,000 mokinių skaičių.

PAPIGINTAS DUJŲ ŠILDYMAS

Peoples Gas Light & Coke kompanija paprašė, kad Illinois prekybos komisija leistų jai sumažinti kainas dujų vartotojams. Iš viso būtų mažiau mokama kokius 3 milijonus dolerių kasmet, tai yra apie 4%. Kainų sumažinimas liestų 435,500 dujų naudotojus.

DRAUGO
Tradicinis

IŠVAŽIAVIMAS

PIRMADIENĮ, RUGSĖJO 3 D. (LABOR DAY), 1962

(Toje pačioje vietoje, kur ir pernai buvo)

SLOVAK GROVE

prie 119 St. ir Archer Ave. (arba 4-A kelio) Lemont, Ill.

SLOVAK PARKAS labai lengvai pasiekiamas iš Chicagos pusės. Reikia važiuoti Archer Ave. (4-A keliu) į pietus iki 119 St. Ant kelio 4-A bus padėta Draugo pikniko rodyklė.

Pikniko metu veiks sumanių šeimininkių vedama virtuvė, turtingas bufetas, virtuvė mažiesiems su lengvais gėrimais ir kitais skanumynais.

Ypatingai bus malonu su draugais praleisti laiką modernioje kavinėje, kurioje bus galima gauti ne tik skanios kavos, bet ir įvairių saldumynų ir kitos rūšies išgėrimų.

Be to, kavinės salėje gros orkestras, todėl mėgėjai galės smagiai pasišokti. Taip pat piknike bus galima laimėti daug vertingų dovanų. Atvykę į pikniką su parkinimo bilietu turės progą laimėti radijo aparatą.

KUR MŪSŲ LIETUVA?

Lietuviu išlikti galima ir reikia visur

PRANAS RAZMINAS

Iš pirmo žvilgio atrodo keistas klausimas, jei jau apskritai nereikalingas pasiteiravimas. Kas gi neprisimena savo gimtosios šalies, kas gi nėra girdėjęs pasakojimų apie tėvų ir protėvių kraštą? Nebūtų galima nuneigti, kad yra žmonių, kurie nežino savo kilmės. Tautybių atžvilgiu mišrios šeimos, kuriamos generacijų grandinėje, kaip ir suardo tautinį jausmą. "Aš nežinau, kas aš esu", atsakys paklaustasis. "Mano senelis buvo vokietis, o senelė — lietuvė. Mano mamytė — airė, o mano tėvelis — lietuvis. Jeigu tamsta esi toks gudrus, tai nustatyk, kuriai tautybei aš priklausau. Mano mamytė sako, kad aš airis, o tėvelis — lietuvis. Mano tėvelis mane išmokė lietuviškai, o mamytė..." Jo kalba buvo kažkieno nutraukta.

Aišku, kad čia dar ne taip sunku atpažinti lietuviškąją kilmę, bet pasitaiko ir komplikuotesnių atvejų. Taip, gyvenimas svetimoje šalyje ne tik migdo, bet ir žudo visus tuos, kurie perdrąsiai metasi į pavojingą nutautimo srovę.

Kaip jau ne vienas esame girdėję, mūsų tarpe kursuoja drąsių klausimų ir pavojingų atsakymų. Vieni nežino apskritai, kas esą, kiti nežino, kurion pusėn linkti, treti tik klausia, vengdami atsakymo, ketvirti teigia, kad čia jų Lietuva. Pagaliau yra ir tokių, kurie niekuo nebesiinteresuoja ir prašo leisti ramiai numirti. Šie paskutinieji rodo atsibodimą visos lietuviškos veiklos, kurioje nebejstengiama nieko ryškesnio padaryti. Jie nėra dezertyrai, jie nebėga iš kovos lauko, bet, nustoję jėgų, suglemba, atiduodami lietuviškąją veiklą tiems, kurie atliks graboriaus pareigas, užkasdami lietuviškąją sielą dar negimusios kultūros kapinynuose.

Persodintas medis negalėjo prigyti. Jis jau vysta, siurbdamas juntamai neskoningą svetimos žemės maistą. Tai nebe šauksmas, bet tyli rezignacija, numojimas ranka visam tam, kas turėtų būti šventa, už ką turėtų būti paskutinėmis jėgomis kovojama.

Šalia šio tautinės sąmonės mirties agonijoj besiblaškančio brolio, sveikasis bičiulis neturėtų nusigręžti, o visomis išgalėmis ieškoti priemonių grąžinti jį į sveiką lietuviškąjį gyvenimą. Jis tarsi sakytų miršstančiajam: neleisiu, mano tautos broli, tau ramiai numirti, kol nesugrįši į savo tautos pasaulį, į savo tautos kultūrą; čia ne mūsų Lietuva.

Atsisakymas nuo tautos kultūros, nuo tautinės sąmonės yra tuo pačiu savęs pažeminimas, savęs pasmerkimas, tai yra atsisakymas to gėrio, be kurio mes pasidarome svetimuose kapinynuose užkastais lavonais.

Į klausimą, kur mūsų Lietuva, reikėtų atsakyti, kad ji, nors ir ne visoj pilnumoj, ieškotina ten, kur skamba švari lietuviškoji kalba, lietuviškoji daina, kur kuriamos lietuviškos šeimos, kur vaikai mokomi lietuviškai melstis, kur skelbiamas Dievo žodis lietuvių kalba, kur jaunimas mokomas pažinti lietuvių tautos kultūrines vertybes.

Svetimuose plotuose tai jau būtų geras pakaitalas, nors jis ir negalėtų prilygti originalui, kuris tegalima pamatyti tik ten, kur nuo amžių gyvena lietuvių tauta. Kas džiaugiasi pakaitalu, bet ne originalu, tas tik save apgauna, nes pasitenkina netikru dalyku, erzacu, tuo rodydamas savo neišmaningumą.

Yra tik viena šalis, graži šalis, aukštos kultūros šalis, kurią mes vadiname Lietuva. Net ir tie, kurie svetur laimės ieško, negali taip lengvai iš savo širdies jos išguiti. O mes, tiek vargo ir skausmų patyrę...

Juk lietuviškosios sąmonės išdavimas vyksta visose lietuviškojo gyvenimo institucijose. Tad labai svarbu budėti ir žinoti, kur mūsų Lietuva.

SIUNTINIAI Į LIETUVĄ
ir kitus kraštus
P. NEDZINSKAS, 4065 Archer, Chicago 32, Ill. Tel. YA 7-5980

Projektuotoja Chombert demonstruoja drabužius, kokius seniau nešiojo Egipto karalienė.

CHICAGOS ŽINIOS

BUSAI IR SUNKVEŽIMIAI MOKĖS TAKSAS

Autobusų ir sunkvežimių savininkai iki rugp. 31 d., turi federalinei valdžiai užmokėti federalines vieškelių naudojimo taksas. Metinis mokestis yra nuo $81 iki $180. Mokesčiai skiriami tarpvalstybinių vieškelių praplėtimo programai.

KIAUŠINIAI BUTELIUOSE

National Tea kompanijos dvi Chicagos krautuvės pradėjo pardavinėti kiaušinius buteliuose. Šešiolikos uncijų buteliuose yra 10 kiaušinių, o kvortiniuose buteliuose yra 20 kiaušinių.

PERPLAUKĖ CHICAGOS UPĘ ANKSTI RYTĄ

Harry Tedsen ir Terry Cone, dirbą prie Marina City apartamentinių namų statybos miesto centre, kelis kartus perplaukė Chicagos upę. Dauguma plaukikų lengvai tai galėtų padaryti. Jie tai padarė 3:30 val. ryto.

PRIVATUS TRAUKINYS SUSTOJO CHICAGOJE

Televizijos ir filmų artistas Jimmy Gleason, prieš savaitę nusamdęs 7 vagonų specialų traukinį kelionei iš Californijos į New Yorką už $90,000 praleido kelias dienas Chicagoje.

600 UGNIAGESIŲ SVEČIUOJASI

Per 600 ugniagesių iš visų 50 JAV valstybių ir iš Kanados bei Australijos dalyvavo ugniagesių seminare Chicagoje McCormick vietovėje.

MIESTAS PARDUOS VANDENĮ

Chicagos miestas parduos vandenį dviems priemiesčiams, Midlothian ir Markham.

Lietuvos knygų mėgėjų knygų saugykla