Lietuvos nacionalinė M.Mažvydo biblioteka

LKA

DRAUGAS

THE LITHUANIAN WORLD-WIDE DAILY

LAISVOJO PASAULIO LIETUVIŲ DIENRAŠTIS

4545 WEST 63RD STREET CHICAGO 29, ILLINOIS
TELEPHONE: LUDLOW 5-9500

Vol. XLVI | Price 10¢ | KETVIRTADIENIS, RUGPIŪČIO (AUGUST) 30, 1962 | Kaina 10 c. | Nr. 205

Arthur Goldberg paskirtas Aukšč.JVA teismo nariu

Kennedy spaudos konferencijoj

WASHINGTON, D.C. — Prezidentas Kennedy vakar spaudos konferencijoje pranešė:

1. Aukščiausiojo JAV teismo narys Franklin Frankfurter, buvęs 23 metus vyriausiojo teismo narys, pasitraukė iš tų pareigų dėl nesveikatos. Prezidentas jo vieton paskyrė dabartinį Darbo sekretorių Arthur J. Goldberg (vakar jis buvo Chicagoje, kur bandė sutaikinti Chicago North Western geležinkelį su telegrafistų unija, kad būtų išvengta streiko).

2. Sovietų pasiūlymo sustabdyti atominius bandymus 1963 metų sausio 1 dieną klausimu JAV prezidentas pasakė, kad moratoriumai (laikinai sustabdymai) neužtikrina, jog vėl nebus vienašališko veiksmo toje srityje. Dabar Genevoje yra du atominio nusiginklavimo sutarčių projektai, sovietai gali pasirinkti vieną iš jų.

3. JAV Schola Cantorum choras laimėjo Italijoje pirmąją 300,000 lirų premiją. Prezidentas šį chorą pakvietė į Baltuosius Rūmus.

Į klausimus prezidentas Kennedy atsakė:

1. Dar nesą duomenų, kad Kuboje būtų Sovietų Sąjungos karinių dalinių.

2. Jis nežino, ar Sovietų Sąjunga kviečia keturių didžiųjų valstybių konferenciją.

3. Viena korespondentė nusiskundė, kad daugelis amerikiečių gauna pornografinių leidinių per paštą. Ji nusiskundė, kodėl nieko nedaro jis pats, jo brolis Robert (teisingumo sekretorius), pašto pareigūnai ir kiti, kad būtų sulaikytas šlamštas. Prezidentas Kennedy atsakė, jog tai esanti problema; pareigūnai veikią pagal įstatymus.

4. Jungtinės Amerikos Valstybės nedarys invazijos į Kubą.

A. Goldberg

Australai pagerbė Thailando karalių

MELBOURNE, Australija. — Tūkstančiai Canberros gyventojų šiom dienom nuoširdžiai sutiko Thailando karalių Phumiphol Auldet ir karalienę Sirkit, atvykus jiems iš Naujosios Zelandijos į Australiją.

Ben-Gurion palaikys Izraelio karinę jėgą

STOKHOLMAS, Švedija. — Izraelio ministeris pirmininkas David Ben-Gurion, vizituojąs Stokholmą, pareiškė, kad neseniai išbandytos Jungtinės Arabų Respublikos (Egipto) raketos "kelia Izraeliui rūpesčių".

Pasak Ben-Guriono pranešimo, izraelitų vyriausybė darys viską palaikyti jėgą, kad būtų išvengta karo.

Jaunimo suvažiavimas baigtas Oslo mieste

Diskusijos politiniais klausimais

OSLO, Norvegija. — Afrikiečių ir Skandinavų jaunimo kongresas baigtas šeštadienį, atlikus dviejų savaičių politines diskusijas. Kongresą globojo Norvegijos užsienio reikalų ministerija. Apie keturiasdešimt afrikiečių ir šešiasdešimt Skandinavų studentų dalyvavo kongrese, jį pradėjus, bet kai kurie pasišalino, kai antivakarietiškos rezoliucijos buvo priimtos.

JAV laivyno atominiai povandeniniai laivai, susitikę šiaurės ašigalyje po ledynu, grįžo į Amerikos uostus. Povandeninis Skate (viršuje) atplaukė į New London, Conn., o Sea Dragon (apačioje) atvyko į Seattle; abu, Barzdotas vyras ant Skate dėnio yra "Mr. S. Claus", kuris gyveno šiaurės ašigalyje kurį laiką, greičiausiai nemokamai pasinaudojęs kelione ("hitch-hiked").

Sovietų kosmonautai virsta kolchozininkų varovais

Tegul komunistai nustoja girtis savo sistema, nes ją gyvenimas griauna

PAVERGTA LIETUVA. — Dviejų sovietinių kosmonautų atliktas žygis dar vis spaudoje ar per radiją keliamas ligi nuo bodumo. Gyventojai įtaigojami pamiršti visus trūkumus, prekių, žemės ūkio produktų aukštas kainas, kitus suvaržymus ir... didžiuotis, anot "Tiesos" vedamojo (192 nr.) savo "didvyrių žeme". Girdi, visas pasaulis plojęs ne tik kosmonautams, bet ir didžiajai Tarybų šaliai, nes ji vis stebinanti pasaulį. Kraštas esąs virtęs didvyrių žeme ir tai įvykę šviesiųjų komunizmo idėjų dėka.

Kosmonautų skridimas, panašiai kaip ir buvę sovietinių lakūnų žygiai, Sovietų Sąjungos komunistų partiją, valdžią vėl pastatė į patogią padėtį — raginti "naujomis pergalėmis šlovinti brangiąją tėvynę" ir paprastais žodžiais tariant, varovams spaudžiant, dar sparčiau didinti gamybą, dar daugiau produktų gaminti valstybei, pralenkti nustatytus planus...

Štai pavyzdys, kaip kosmonautai virsta kolchozininkų varovais — rugpiūčio 19 d. Klaipėdos rajono Pergalės kolchozininkai pasistengė baigti rugiapiūtę ir ta proga pasiuntė Maskvon laišką kosmonautams, rašydami: "Jūs atlikote žygį kosmose, o mes atlikome dar vieną žygdarbį kolūkiniuose laukuose".

Dabar tų žygdarbių laukuose ar įmonėse, žinoma, padaugės ir vis bus nurodoma į Nikolajevo ir Popovičiaus šauniuosius pavyzdžius. (E.)

N. B. Kosmonautai Nikolajev ir Popovič statomi pavyzdžiais. Tegu ir būna tokiais. Bet pagal Maskvos radijo pranešimus, jie ilgai miegoję, gerai valgę ir Dievo "ieškoję" tolimose erdvėse, bet "neradę". Jei jau Kremlius nori, kad kolchozininkai pasektų kosmonautų pavyzdžiais, komunistai Lietuvos darbininkui turėtų duoti nors pakankamai duonos ir leisti išsimiegoti. Kraštas virtęs skurdžių žeme, nes prievarta brukama komunistinė nevykusi sistema.

Vatikanas pamokė kosmonautus

ROMA. — Vatikano laikraštis "Osservatore Romano" pareiškė, jog naujausi Sovietų kosmonautai nukrito "iš erdvinių drąsos aukštumų į vidutinio kvailumo gelmes."

Laikraštis komentavo kosmonautų Nikolajevo ir Popovičiaus pastabas, jog jie nesutikę Dievo erdvėje ir kad, girdi, "Dievas, į kurį žmonės tiki, keliaująs labai lėtai".

KANADA KELS LIETUVOS BYLĄ JUNGTINĖSE TAUTOSE

Ar mūsų veiksniai yra pasiruošę šiam Kanados ministerio pirmininko John Diefenbakerio žygiui? Pasaulio Lietuvių Bendruomenės vadovybė turėtų sušaukti specialią visų veiksnių konferenciją. Visos pasaulio lietuviai kviestini į talką garbingam kanadiečiui Diefenbakeriui

LEONARDAS VALIUKAS, Los Angeles, California

Kanados ministeris pirmininkas John Diefenbaker buvo davęs lietuviams, latviams ir estams porą pažadų:

1. Suteikti pilnas teises Lietuvos, Latvijos ir Estijos diplomatams Kanadoje.

2. Iškelti Pabaltijo kraštų bylos reikalą Jungtinėse Tautose.

Savo pirmą pažadą Kanados ministeris pirmininkas jau įvykdė: Lietuvos, Latvijos ir Estijos konsulams Kanadoje grąžintos visos teisės, kurias jie turėjo prieš komunistų įsiveržimą į Pabaltijo kraštus 1940 metų birželio mėnesį. Nėra abejonės, kad Kanados ministeris pirmininkas Diefenbaker darys kitą logišką žingsnį, būtent: perduos Pabaltijo kraštų bylą spręsti Jungtinėms Tautoms.

Ar mes pasiruošę šį Diefenbakerio žygį sutikti?

Pabaltijo kraštų bylos iškėlimas Jungtinėse tautose — ar mes iš pirmo bandymo jį laimėtumėm ar nelaimėtumėm — būtų nepaprastos reikšmės visam Lietuvos, Latvijos ir Estijos laisvės reikalui. Viso pasaulio visi geros valios lietuviai turėtų visomis išgalėmis ateiti į talką šiam didžiam valstybininkui Diefenbakeriui. Į šį nepaprastos apimties talkos darbą Kanados premjerui turėtų įsijungti visi mūsų veiksniai: Pasaulio Lietuvių Bendruomenė, VLIK-as, LLK-tas ir ALT-ba.

(Nukelta į 6 psl.)

Stonehill atbėgo į Braziliją

RIO DE JANEIRO. — Harry S. Stonehill, buvęs JAV kareivis, praturtėjęs Filipinuose ir neseniai ištremtas iš Manilos, atvyko penktadienį į Braziliją. Stonehill atskrido iš Zuricho, Šveicarijos, ir tuojau nuskrido į Sao Paulo.

45 metų Stonehill buvo išvarytas Filipynų vyriausybės rugpiūčio 4 dieną dėl kyšių ir nesilaikymo filipinų finansinių nuostatų.

Korėjos karinė valdžia areštavo buvusį premjerą

SEOUL, Korėja. — Valdanti karinė taryba ("junta") užvakar areštavo buvusį korėjiečių ministerį pirmininką John M. Chang, netrukus po reikalavimo jį įkalinti iki gyvos galvos, jog jis, girdi, davęs $770 sąmokslininkams nuversti karinę vyriausybę. Chang, pašalintas karinio perversmo 1961 metų gegužės mėn., buvo laisvas sprendžiant jo bylą kariniame tribunole. Jis pareiškė, jog davė $770 vienam iš šešiolikos kitų korėjiečių, kurie kartu su juo teisiami, kad pagelbėtų žmogui pradėti mažą verslą (biznį) ir jis nežinojęs apie sąmokslo planą.

— **Alžire,** Alžirijos sostinėje, vakar vykusios kovos tarp vicepremjero Ben Bellos karinių dalinių ir alžiriečių partizanų; žuvo apie 20 asmenų.

RAUDONIEJI UŽDARĖ HONG KONG PASIENĮ

HONG KONG. — Raudonoji Kinija vakar uždarė savo pasienį, susisiekiantį su Hong Kongu, sprogus bombai kinų pusėje prie Shumchun stoties.

Vėliau ir britai uždarė savo pasienį. Britų kalbėtojas pranešė, jog uždarymas pasiliks, kol komunistų barikados pasiliks.

Raudonosios Kinijos Kwangtung provincijoje esąs organizuotas antikomunistinis sąjūdis.

— **Sovietų Sąjunga** vakar Genevoje, Šveicarijoje, pasiūlė sekančių metų pradžioje nustoti bandžius atominius ginklus. Tai būtų ne sutartis, bet moratoriumas (laikinis sustabdymas). Sąjungininkai, jau pasimokinę praeityje, atsakė: "Ne".

Buvusiam prezidentui Hooveriui padaryta vidurių operacija New Yorke. (UPI)

NAUJAUSIOS ŽINIOS

— **Paryžiuje teisiami** penki OAS (slaptosios armijos) vyrai, kurie kaltinami, jog jie bandė praėjusį rugsėjį nužudyti prezidentą de Gaulle. OAS vyrai kaltinami, jog jie neseniai du kartu bandė irgi nužudyti de Gaulle.

— **Vakarų Vokietijos ambasadorius** Maskvoje vakar įteikė kanclerio Adenauerio notą užsienio reikalų ministerijai. Adenaueris prašo Maskvą sustabdyti žudymus ir žvėriškus žygius prie Berlyno pasienio.

— **JAV viceprezidentas Johnson** vakar Instanbule, Turkijoj aplankė bazarą, kur turkai jį nuoširdžiai sveikino.

Kubiečių demonstracija New Yorke prieš Fidel Castro režimą

NEW YORK. — Kubiečiai tremtiniai užvakar vakare demonstravo Times aikštėje, prašydami amerikiečių pagalbos jų žygiams nuversti diktatoriaus Fidel Castro režimą.

Demonstrantai, nešini plakatus: "Mums reikia ginklų ir paramos, mes atliksime kitus dalykus", ir "18,000 rusų kareivių Kuboje", dainavo: "Amerika taip, Kuba — ne".

KALENDORIUS

Rugpiūčio 30 d.: šv. Rožė Limietė, Bytautas, Augūna.

Rugpiūčio 31 d.: šv. Raimundas, Roželė.

ORAS

Oro biuras praneša: Chicagoje ir jos apylinkėje šiandien — galimas lietus, apie 80 laipsnių; rytoj — galimas lietus, vėsiau. Saulė teka 6:13, leidžias 7:31.

KAI KINIJA TURĖS ATOMINĘ BOMBĄ

Ji bus daugiau pasaulio darnos ardytoja, kaip grėsmė. — Amerikai nebūtų praktiška sustabdyti atominius bandymus

AMARILLO, Tex. — Vandenilio bombos specialistas dr. Edward Teller, kalbėdamas šiame mieste suruoštame erdvių klausimais dviejų dienų seminare, prisiminė, jog vienas aukštas Jungtinių Amerikos Valstybių pareigūnas yra pasakęs, kad maždaug metų laikotarpyje Kinija jau gali įvykdyti savo atominį sprogimą. Į tai dr. Teller pareiškė, kad atominės bombos turėjimas Kiniją daugiau padarytų tarptautinės darnos ardytoja, kaip grėsme.

Dr. Teller kalbėjo: "Atominių ginklų plitimas neišvengiamas. Jie iš Kinijos vistiek nepadarys rimtos atominės galybės, tačiau padidins Kinijos žalingą griaunamąją jėgą, kuri jau ir dabar pakankamai stipriai reiškiasi."

Tas Californijos universiteto profesorius, kuris pasisakė nemėgstąs jam taikomo vandenilio bombos tėvo titulo, seminare suminėjo, kad rusai yra pralenkę erdvių įvykiuose. "Tačiau, savo dabartiniu ryžtu ir darbų greičiu, mes galime juos pavyti, ir turime tai padaryti", — kalbėjo jis. Taipgi jis pažymėjo, kad Amerikai nebūtų praktiška sustabdyti atominius bandymus. "Mes gi negalime ištrinti ar sustabdyti atominio progreso. Privalome varytis tolyn", — kalbėjo jis.

Dr. Teller toliau aiškino, kad galima pagaminti atominę bombą, kuri beveik nebeturės pavojingą radiaciją skleidžiančių spindulių. Tokios bombos bus naudojamos ruošiant vietą uostams, kasant kanalus ar naudojant kasyklas. Pravedus tokį sprogimą, beveik tuojau pat bus galima helikopteriais nuleisti darbininkus į tą vietą.

Pagaliau tas pirmaujantis fizikas kvietė išvystyti laisvųjų tautų bendradarbiavimą erdvių apvaldymo srityje. "Mes turime išmokti gyventi sutartinai, panaudojant daug žadančius išradimus. Manau, kad mes praraisime erdvių laisvę, jeigu nebūsime pasiruošę jos ginti", — aiškino dr. Teller.

Bulgarai nebenori Stalino saulės...

BELGRADAS, Jugoslavija. — Bulgarų komunistų partijos centro komitetas įsakė tautinį himną nustalinti. Himne yra frazė: "Didžioji Lenino ir Stalino saulė savo spinduliais nušvietė mūsų kelią."

Britų atomo šnipas sanatorijoje

RYTŲ VOKIETIJA ATSISAKĖ ATOMINIO PLANO

BERLYNAS. — Rytų Vokietija atsisakė savo ambicijos atominės energijos programos, ir dr. Klaus Fuchs, jos vicedirektorius ir buvęs Britanijos atomo šnipas, gydomas sanatorijoje sukrikus jo nervams.

Rytų vokiečių pareigūnai pareiškė, jog Rytų Vokietijos centrinis atomo institutas, kuris rūpinosi atominės energijos tyrinėjimais, uždarytas, susitarus su Rusija ir kitomis komunistinio bloko valstybėmis.

Pagal šią sutartį visi komunistinio bloko kraštai sutelks visus atominius tyrinėjimus Maskvoje, kuri paskirs pagelbinius projektus atskiroms valstybėms pagal pagrindinį planą.

Drezdeno institutas, didžiausias atominio tyrinėjimo centras už Rusijos sienų, buvęs uždarytas dėl Rytų Vokietijos ekonominės krizės.

Fuchs, 51 metų, dabar gydomas sanatorijoje Bad Liebenstein.

Ateitininkų sendraugių stovyklos (įvykusios VII.12—18) Dainavoje dalyviai. (Inž. D. Bielskaus nuotr.)

Iš Ateitininkų GYVENIMO

Red. VINCENTAS LIULEVIČIUS, 6540 S. Campbell ave., Chicago 29, Ill. Telef. PR 6-1275

ATEITININKŲ FEDERACIJOS NEPAPRASTOJI KONFERENCIJA

Ateitininkų federacijos valdyba šaukia federacijos nepaprastąją konferenciją New Yorke 1963 vasario 21—23 dienomis.

Konferenciją sudaro:

a) federacijos valdybos, tarybos ir kontrolės komisijos narial:

b) Moksleivių Ateitininkų sąjungos, Studentų Ateitininkų sąjungos, ir Ateitininkų Sendraugių sąjungos narių rinkti atstovai.

Patariamuoju balsu Konferencijoje gali dalyvauti kiekvienas ateitininkas.

Kiekvienas MAS SAS ir ASS padalinys (skyrius, draugovė, kuopa) renka po vieną atstovą. Kai padalinyje yra daugiau kaip 25 nariai, vienas atstovas renkamas nuo kiekvienų 25 narių ir nuo likučio ,ne mažesnio kaip trylika.

Atskirai gyvenantieji ir jokiam MAS, SAS ar ASS padaliniui nepriklausantieji ateitininkai rinkimams registruojasi ati tinkamos sąjungos sau patogiausiame padalinyje iki 1962 rugsėjo 15 d.

Kandidatų siūlymas turi būti baigtas iki 1962 spalio 15. MAS SAS ir ASS padalinių valdybos ar jų sudarytos rinkimų komisijos iki spalio 31 turi sudaryti visų padaliniui pasiūlytų kandidatų raidyno tvarka bendrą sąrašą ir jį pranešti rinkikams, sykiu pranešant atstovų rinkimo tvarką. Balsavimai turi būti iki 1962 m. lapkr. 21 d.

Konferencijos išlaidoms kiekvieno krašto ateitininkų valdyba nustato specialų Konferencijos mokestį. Jį išrenka MAS, SAS ir ASS padalinių valdybos ir per savo sąjungą centrus iki 1962 gruodžio 15 įteikia federacijos valdybai.

Ateitininkų Federacijos valdyba

Vyr. moksleivių ateitininkų stovykla Dainavoje

Stovykla taip gražiai pavyko! Tai nuopelnas MAS centro valdybai (kun. Ign. Urbonui — dvasios vadui, J. Račkauskui — pirmininkui, B. Miniataitei ir kitiems). Jie viską tiksliai suplanavo ir pravedė. Stovykla buvo darni: gražų kolektyvą sudarė ir stovyklautojai, ir vadovai. Ryto malda, pašnekesiai, dainos, maudymasis, intensyvus sportavimas ir vakaro laužai užpildė visą dienos laiką.

Štai ir stovyklos užbaigimo vakaras. Visi iškilmingai laukia. Dovanų pilnas stalas. Kiekvienas gaus, ką uždirbo.

Į stovyklautojus prabyla J. Šoliūnas, ateitininkų vyr. valdybos narys, MAS reikalų referentas. Maloniai kalba J. Račkauskas, MAS centro vald. pirm., specialiai į stovyklos uždarymą atvažiavęs. Stud. Idzelis kalba studentų ateitininkų valdybos vardu. Su jaunimu atsisveikina stovyklos vadovas A. Tauginas, pasidžiaugęs stovyklautojų geru elgesiu. Griausmingi plojimai palydi šiandien, linksmai besišypsantį komendantą A. Širvaitį.

Dvidešimt rinktinių stovyklautojų vardai iššaukiami, jie gauna dovanas — knygas už pavyzdingą elgesį.

Šaulys Vacys, Bajorūnaitė Daiva, Aukštakalnytė Violeta, Bankauskas Erdvilas, Šimaitytė Silvia ir Skrusdys Mykolas apdovanojami už geriausiai parašytą referatą "Aš žiūriu į ateitį".

Seka žymiausi sportininkai, kurių tiek daug. Sportu susidomėjimas buvo didelis, visų padėka p. E. Vadopalienei ir K. Jankauskui, sporto vadovams. Sportininkai ir daugiausia dovanų gauna. Iš mergaičių geriausios sportininkės (pagal gautų taškų sistemą): A. Balpronaitė, R. Kaunaitė, A. Sačiūnaitė, J. Rusėnaitė, T. Sudauskaitė, D. Ringutė, R. Gavelytė ir daugelis kitų.

Iš berniukų ge. siai pasirodė: A. Uleckas, A. Tauginas, J. Lišauskas, K. Čyvas, P. Prapuolenis, Š. Prapuolenis, R. Kružikas, E. Šukys, A. Skruodys, V. Virškus, E. Bankauskas, A. Alšėnas ir kiti.

Paskutinis šokių ir atsisveikinimo vakaras.

Sekmadienis. Kraunamės daiktus kelionei. Mus išleidžia linksmi, nors ir pavargę vadovai: kun. A. Bačkis, A. Tauginas, A. Širvaitis, B. Miniataitė, I. Kaufmanaitė, E. Vadopalienė, A. Balčiūnaitė, F. Strolia, A. Bičiūnaitė, K. Jankauskas ir Rimas Bražys.

Kažin kada vėl, pasimatysim?

Sudiev, Dainava!

C. A. T.

Alumnų diena

Šių metų SAS vasaros stovyklos metu, rugsėjo 1 d., organizuojama bendra visų stovyklautojų išvyka iš Dainavos į Windsor, Ontario, kur įvyks JAV ir Kanados Lietuvių diena, jos rengėjams iš anksto kviečiant tiek SAS, tiek Akademinio Skautų sąjūdžio stovyklas, kurios tuo metu vyksta, atsilankyti Lietuvių dienos programoje. Primenama visiems, vyks tantiems į SAS stovyklą, kartu pasiimti pilietybės arba imigracijos dokumentus pervažiavimui per Kanados sieną.

Visi buvusieji ir šiais laikais jau sendraugiais tapusieji arba ženklelio pakeisti dar nesuspėję SAS nariai yra laukiami SAS vasaros stovykloje sekmadienį, rugsėjo 2 d., Dainavoje. Ši data iš anksto dezignuota "Alumnų diena" ir skiriama išimtinai svečių mintims programoje, o likęs laikas jų pramogoms ir poilsiui. Siūlome suvažiuoti jau šeštadienį, dienos metu arba vakare, kad pilniau būtų išnaudota proga savo tarpe pabendrauti, nes Dainava, stovyklautojams išvykus į Windsorą, šeštadienį priims alumnus kaip šeimininkus. Sekmadienio programoje: dr. Arūno Liulevičiaus paskaita, kviestų tą dieną kalbėti alumnų simpoziumas ir būrelių diskusijos. Vakare: Clevelando draugovės narių bei jos alumnų statoma operetė ir šokiai. SAS valdyba tikrai laukia gausaus alumnų dalyvavimo, tikėdamasi, kad jų kontaktas ir laikas, praleistas su studentais, bus abipusiai naudingas.

SKRIDO DAINOS MĖNESIENOJ

(Nuotrupos iš sendraugių vasaros savaitės Dainavoje).

Kur tik pažiūri — pažįstami. Mūsų net daugiau, negu pernai — nuo Atlanto (štai Genutė iš Baltimorės) iki Pacifiko (antai Pranas iš San Diego). Ne tik iš Amerikos ir Kanados — štai dr. J. Grinius net iš Vokietijos, kun. dr. Vaišnora ir kun. A. Bačkis iš Romos. Susirinkom į tuos "Dzūkijos kalnelius", prie saulėje raibuliuojančio Spyglio ežerėlio savaitę augti tiesoje, savaitę pajusti alsuojančią žemę. Savaitė sekmadienių.

* * *

Savaitei dvasios bendruomenė tampa kūnu. Ryte dialoginės mišios. Ir atsakinėjame, ir giedame griausmingai. Prie stalo jau nuo pusryčių daina skamba, o vakaro vėsumoj sutartinė kalneliuose klajoja. Antradienio vakare mėnuo nustemba: gale stovyklos, ant kalnelio į dangų žiežirbos kyla, mūsų dainas gaudo. Ilga, ilga dainų pynė: kiekviena vis su prisiminimais, draugais surišta. Štai Kennebunko stovyklos himnas, o šitą Camp Vincent de Paul dainavome. Jos vis jaunos, tik mes keičiamės. Slaptinga jėga dainoje, o ją žino Pranas Zaranka, kuris pynę pina. Naktis vėsiai alsuoja — degantys rąstai irgi nespraksi. Ir jie susimąstę.

* * *

Ne tik saulė ,vanduo ir geras maistas Dainavoje gaivina: mus jaudina, gyvina idėjos. Jei susidomėjimas idėjomis yra jau nystės žymė, tai mes Dainavoj visi jaunatvė kunkuliavome. Po paskaitų tiesiog kunkuliuodavome: iš salės išvaryti ,kad stalus galėtų dengti ,po ąžuolu diskusijas su paskaitininku tęsėme. Nebuvo tai viens kito graudenimas ant Babilono upės — visi tikėjome, kad žvilgsnis į tiesą nereiškia nusiminimo, anaiptol, dienos šviesoj ir pelkėj kelią gali atrasti. Nesimatė čia nei amžiaus skirtumo, nes idėjos gali būti geros ir blogos, o ne senos ar jaunos. Kas asmuo ,tas ir diskusijų stilius, o tačiau visi jaudinomės, kad neturime laiko save išsakyti, — ką reiškia trys minutės tokiom mintim, kaip mūsų!

* * *

Kaip saulės apšviestas ryškiai geltonas seselių namelis. Tu žinai, kas jį nudažė? — Ogi mes, vieną saulėtą popietį vadovaujami dažų inžinieriaus Loretos. Tegu Dainava sendraugių stovyklą prisimins. Praeitais metais žvyrių padėjome vežti, paplūdimio namelio stogą statyti. Matyt gerai dirbome, kad negirdėti skundų. Sau juk ir statome. Metai, kiti, gal Dainava turės kelis namelius šeimoms su mažais vaikais — nebereiks motelyje apsistoti. Tuos pinigus, kuriuos Dainavoje stovyklaudami sutaupome, juk galėtume į Dainavos statybą investuoti.

* * *

Tėvynės vakaras. Einame akmenuotu keliu, garsiai kalbėdami rožančių. Sustojome prie pakelės koplytėlės — čia tylios Sibiro maldaknygės maldos ir nerami "Marija, Marija" giesmė. Nuo ežero pradeda kilti rūkas baltais kamuoliais. Ant žolės krintanti rasa tildo naktinius muzikantus. Tyliai suskamba upelio srovė. Lengvai atsidūsta ežeras. Jie tau sudiev sako. Jie laukia tavo atsakymo. Sakyk— iki kitų metų.

L. Šakėnas

(Nukelta į 6 psl.)

KVIEČIAME APLANKYTI MŪSŲ NAUJAS PATALPAS

CRANE SAVINGS

AND LOAN ASSOCIATION

B. R. PIETKIEWICZ, Prez.

2555 West 47th St. Tel. LAfayette 3-1083

PLENTY OF FREE PARKING

4 1/2%

Naujas aukštas dividendas numatomas moketi ant investavimo sąskaitų nuo vasario mėn. 1 d., 1962 m.

PINIGAI ĮNEŠTI IKI 15 D. PELNO NUOŠIMČIUS NUO 1 D.

Dividendai mokami sausio ir liepos mėn. 1 r.

VALANDOS: PIRM. ir KETV. ..... 9 v. r. iki 8 p. p.
ANTRAD. ir PENKT. ..... 9 v. r. iki 5 p. p.
ŠEŠTAD. .... 9 v. r. iki 12 v. d. Trečiad. uždaryta.

DRAUGAS

THE LITHUANIAN WORLD-WIDE DAILY

4545 WEST 63rd ST., CHICAGO 29, ILL., Tel. LUdlow 5-9500

Second Class Postage paid at Chicago, Illinois. Published daily, except Sundays, days after Christmas and Easter, by the Lithuanian Catholic Press Society.

Subscription rates: $13.00 per year in Chicago, Cicero and Foreign. $11.00 per year outside of Chicago and in Canada

Prenumerata:	Metams	½ metų	3 mėn.	1 mėn.
Chicagoj, Cicero ir užsienyje	$13.00	$7.00	$4.00	$1.75
JAV ir Kanadoj	$11.00	$6.00	$3.50	$1.50

• Redakcija straipsnius taiso savo nuožiūra. Nesunaudotų straipsnių nesaugo, juos grąžina tik iš anksto susitarus. Redakcija už skelbimų turinį neatsako. Skelbimų kainos prisiunčiamos, gavus prašymus.

• Redakcija dirba kasdien 8:30 — 5:30, šeštadieniais 8:30 — 12:00.

• Administracija dirba kasdien 8:30 — 5:00, šeštadieniais — 8:30 — 12:00.

P. ŠILEIKIS, O. P.
Orthopedas. Protezistas.
Aparatai-Protezai. Med. bandažai. Spec. pagalba kojoms (Arch Supports) ir t.t.
Val. 9-4 ir 6-8. Šeštadieniais 9-1.
ORTHOPEDIJOS TECHNIKOS LAB.
2850 W. 63rd St., Chicago 29, Ill.
Tel. PRospect 6-5084

DR. J. ir K. AGLINSKAI
GYDYTOJAI IR CHIRURGAI
5430 South Kedzie Avenue
Priima ligonius pagal susitarimą. Dėl valandos skambinti telefonu HEmlock 4-1562 nuo 2 iki 9 v. p. p. kasdien, išskyrus trečiad. ir šeštad.

DR. ANNA BALIUNAS
AKIŲ, AUSŲ, NOSIES IR GERKLĖS LIGOS
PRITAIKO AKINIUS
2858 West 63rd Street
Val.: kasdien 10—12 val. ir 7—9 v. vak. Šeštadieniais 10—1 val. Trečiadienį uždaryta. Kitu laiku susitarus.
Ofiso telefonas: PR 8-3229.
Rez. telef. WAlbrook 5-5076

Rez. HE 6-1670.
DR. K. G. BALUKAS
AKUŠERIJA IR MOTERŲ LIGOS
6449 So. Pulaski Rd. (Crawford Medical Building), tel. LU 5-6446
Valandos pagal susitarimą. Jei neatsiliepia, skambinti MI 3-0001.

Ofisas: 3148 West 63rd Street
Tel.: PRospect 8-1717
Rezid.: 3241 West 66th Place
Tel.: REpublic 7-7868
DR. S. BIEŽIS
CHIRURGAS
Valandos: Kasdien nuo 1 iki 3; treč. uždaryta. Antrad. ir penkt. vakarais nuo 7 iki 8.

DR. VL. BLAŽYS
PLAUČIŲ IR VIDAUS LIGOS
2801 W. 63rd Street
Kampas 63-čios ir California
Val. kasdien nuo 6—8 val. vak.
Šešt. 2—4 val.
Trečiad. ir kitu laiku pagal sutartį.
Ofiso telef. 476-4042
Rez. WAlbrook 5-3048

DR. C. K. BOBELIS
Inkstų ir šlapumo takų chirurgija
Tel. 695-0533 Elgin
425 No. Liberty Street,
Route 25, Elgin, Illinois
Valandos pagal susitarimą

Tel. ofiso HE 4-5849, rez. HE 4-2324
DR. PETER T. BRAZIS
GYDYTOJAS IR CHIRURGAS
2434 West 71st Street
Val. Pirm., ketvirt., penkt. 1-4 ir 7-9. Antr. 1-6, treč., šešt. pagal sutartį, sekm. uždaryta.

Tel. ofiso HE 4-5758; Res. HI 5-3225
DR. S. ir M. BUDRYS
GYDYTOJAI IR CHIRURGAI
2751 West 51st Street
(Bendra praktika ir Alergija)
Valandos. pirm., antr., ketvirt. 2-9 val., penkt. 10 v. r. iki 9 v. v.; šeštad. 10 v. r. iki 1 p. p. Ligonius priima pagal susitarimą.

Tel. ofiso 247-1002, Namų PR 8-6960
DR. E. DECKYS
GYDYTOJA IR CHIRURGĖ
SPECIALYBĖ — NERVŲ IR EMOCINĖS LIGOS
Valandos pagal susitarimą.
4063 Archer Avenue
(Prie California Ave.)

Rez. GI 8-0873
DR. W. M. EISIN-EISINAS
AKUŠERIJA IR MOTERŲ LIGOS
6132 So. Kedzie Ave., WA 5-2670
Valandos pagal susitarimą. Jei neatsiliepia skambinti MI 3-0001.

Ofiso HE 4-1414. Rez. RE 7-6867
DR. B. GAIŽIŪNAS
GYDYTOJAS IR CHIRURGAS
Specialybė akušerija ir moterų ligos
2454 West 71st Street
(71-os ir Campbell Ave. kampas)
Val.: kasdien 1—3 ir 6—8 val. vak.
Šeštad. 1-4 p. p.
Trečiadieniais uždaryta.

DR. A. GARUNAS
GYDYTOJAS IR CHIRURGAS
Vidaus ir vaikų ligos
2737 West 71st Street
VAL.: kasdien nuo 6-8 vak. vak., Šeštad. nuo 12:30 iki 2:30 val. p. p. Trečiad. ir kitu laiku tik susitarus.
Tel. ofiso ir rez. WA 5-2017

Ofiso tel. HE 4-7007.
Namų - rez. PRospect 8-9081
DR. JANINA JAKŠEVIČIUS
JOKŠA
GYVYDYTOJA IR CHIRURGĖ
VAIKŲ LIGOS
2656 West 63 Street
Val.: Pirmad. ir ketv. nuo 3 iki 4:30; antr. ir penkt. nuo 4 iki 8; šešt nuo 1 iki 4 val

Tel. ofiso PO 7-6000, rez. GA 3-7278
DR. A. JENKINS
GYDYTOJAS IR CHIRURGAS
3844 West 63rd Street
Val.: kasdien nuo 1—4 p. p. ir 6 iki 8 val. Trečiad. ir šešt. uždaryta.

Telefonas: GRovehill 6-1595
DR. ALDONA JUŠKA
AKIŲ LIGŲ SPECIALISTĖ
PRITAIKO AKINIUS
2422 West Marquette Road
Valandos: 9—12 ir 7—9 v. v. pagal susitarimą, išskyrus trečiadienius, uždaryta.

Ofiso ir buto tel. OLympic 2-1381
DR. F. V. KAUNAS
GYDYTOJAS IR CHIRURGAS
1407 So. 49th Court, Cicero
Kasdien 10-12 ir 4-7. Treč. ir šeštad. tik 10-12.

Tel. REliance 5-1811
DR. WALTER J. KIRSTUK
(Lietuvis gydytojas)
GYDYTOJAS IR CHIRURGAS
3925 West 59th Street
Val.: Pirmad., antra., ketvirtad ir penktad. nuo 1—4 p. p., 6:30-8:30 val. vak. Šeštad. 1—4 val., trečiad. uždaryta.

Tel. ofiso ir buto OLympic 2-4159
DR. P. KISIELIUS
GYDYTOJAS IR CHIRURGAS
4938 W. 15th Street, Cicero
Kasdien 1—3 val. ir 6—8 val. vak., išskyrus trečiadienius.
Šeštadieniais 12 iki 4 popiet

Ofiso telef. LAfayette 3-3210, jei neatsiliepia, šaukti KEdzie 3-2868
DR. EMILY V. KRUKAS
GYDYTOJA IR CHIRURGĖ
4146 So. Archer Avenue
Val.: Kasdien popiet, nuo 12—3 val. vak., pirm., antr., ketvir. 6—9 val. Trečiadieniais tik susitarus.

DR. IRENA KURAS
GYDYTOJA IR CHIRURGĖ
KŪDIKIŲ IR VAIKŲ LIGŲ
SPECIALISTĖ
MEDICAL BUILDING
7156 South Western Avenue
Pirmad., antrad., ketv. ir penktad. nuo 11 val. iki 1 val. p. p. ir nuo 6 v. — 8 val. vakare. Trečiad. nuo 11 val. ryto — 1 val. p. Šeštad. 11 val. ryto iki 3 val. p. p.
Ofiso tel. RE 7-1168
Rez. tel. 239-2919

DR. MARIJA LINAS
AKUŠERIJA IR MOTERŲ LIGOS
2817 West 71st Street
Telefonas HEmlock 6-3545
(OFISO ir REZ.)
VALANDOS PAGAL SUSITARIMĄ

DR. A. MACIŪNAS
CHIRURGAS
2858 West 63rd Street
Tel. — PRospect 8-7773
Val.: pirmad. ir ketvirtad. 1-4 p. p. antrad. ir penktad. 5-8 v. v.

Ofiso HE 4-1818, Rez. PR 6-9801
DR. J. MEŠKAUSKAS
GYDYTOJAS IR CHIRURGAS
Specialybė — vidaus ligos
2454 West 71st Street
(71-os ir Campbell Ave. kampas)
Atostogose iki rugsėjo 10-tos d.

DR. JONAS V. MILERIS
NERVŲ IR SMEGENŲ LIGOS
4 Main St., Aurora, Ill.
Tel. TW 2-0803
Susitarimui skambinti tel. TRemont 9-1450, Batavia, Ill.

DR. JULIA MONSTAVIČIUS
GYDYTOJA IR CHIRURGĖ
VIDAUS LIGOS
10748 S. Michigan, Chicago 28, Ill.
Telef. ofiso: PUllman 5-6766
Namų: BEverly 8-3946
Priėm. val.: kasdien 6-9 v. v., šešt. 1-4 v. p. p., trečiadienį — uždaryta.

Tel. ofisų RE 7-8818
DR. ALBINA PRUNSKIS
GYDYTOJA IR CHIRURGĖ
Ofisas 2659 W. 59th Street
VALANDOS: 2-4 p. p. ir 6-8 p. p.
Šeštadieniais 10-12 valandos.
Trečiadieniais uždaryta.

Ofiso telefonas — CL 4-2421
DR. AL. RAČKUS
GYDYTOJAS IR CHIRURGAS
4307 So. Kedzie Avenue
(Kampas Kedzie ir Archer)
VAL. kasdien nuo 2 iki 8 val. vak.
Treč. ir sekmad. tik susitarus

DR. ZIGMAS RUDAITIS
Spec. ORTHOPEDINĖS LIGOS
2745 West 69th Street
Priešais Šv. Kryžiaus ligoninę.
VAL.: Pirmad., antr., ketv., penkt. nuo 9 iki 11 ryte ir nuo 6-8 val. v. Šeštad. nuo 2-4. Trečiadieniais ir kitu laiku susitarus telefonu.
Telef. REpublic 7-2290.

DR. ANT. RUDOKAS, Opt.
Tikrina akis ir pritaiko akinius, keičia stiklus ir rėmus
4455 S. California Ave., YA 7-7381
VAL.: 10 ryto iki 8 vak., trečiad. uždaryta. Šeštad. 10 v. r. iki 2 p. p.

Rez. tel. PR 9-0563, Rez. PR. 9-6730
Dr. W. Ross Dr. L. Seibutis
Inkstų, puslės ir šlapumo taku chirurgija
Ofisai: 7958 S. Western Ave., tel. GR 6-0091; 392 E. 159th St., Harvey, Ill., tel. EDison 3-4383; 30 N. Michigan Av., Suite 808, tel. CE 6-7764.
Valandos pagal susitarimą

DR. ALDONA ŠIMKUS
AKIŲ LIGOS IR CHIRURGIJA
PRITAIKO AKINIUS
6449 So. Pulaski Rd. Tel. LU 2-5775 arba 15542 S. Cicero, Oak Forest, Ill. Telef. FU 5-2020.
Valandos pagal susitarimą. Jeigu neatsiliepia skambinti TE 9-1071.

DR. J. J. SIMONAITIS
GYDYTOJAS IR CHIRURGAS
Adresas 4255 W. 63rd Street
Ofiso tel. REliance 5-4410
Rez. tel. GRovehill 6-0617
Valandos: 1-3 p. m. ir 6-8 p. m.
Penkt. tik 1—3 p. p.
Trečiad. ir šeštad. pagal sutartį.

Ofiso telef. CLiffside 4-2896
Rezid. telef. WAlbrook 5-3097
DR. P. STRIMAITIS
GYDYTOJAS IR CHIRURGAS
4644 So. Ashland Avenue
Bendra praktika ir specialiai chirurgija
Valandos kiekvieną dieną 2 — 4 ir 6—8 val. vak. Trečiadieniais ir sekmadieniais uždaryta, priimama pagal susitarimą, šeštadieniais nuo 2 v. iki 5 v. v.

DR. VYT. TAURAS
GYDYTOJAS IR CHIRURGAS
BENDRA PRAKTIKA IR MOTERŲ LIGOS
Ofisas ir rez. 2652 W. 59th St.
Tel. PRospect 8-1223 ar PR 6-5577
Ofiso val.: Pirm., antr., treč. ir penkt. nuo 2 iki 4 ir nuo 6 iki 8 v. v. Šešt. 2—4 v. popiet ir kitu laiku — pagal susitarimą.

Tel. ofiso HE 4-2123, rez. GI 8-6195
DR. V. P. TUMASONIS
CHIRURGAS
2454 West 71st Street
Priima ligonis pagal susitarimą. Dėl valandos skambinti tel.: HE 4-2123 nuo 1 iki 8 val. popiet, kasdien, išskyrus trečiad. ir šeštad.

Telefonas — GRovehill 6-2823
DR. A. VALIS-LABOKAS
GYDYTOJAS IR CHIRURGAS
2524 West 69th Street
Specialybė: AKUŠERIJA ir MOTERŲ LIGOS
ATOSTOGOSE
Kol grįš ofise dirbs Dr. Brinkis.
Val. — Pirmad., antrad. ir penktad. 1-4 p. p.,
trečiad. ir ketvirtad. 7-9 v. v.

Tel. PRospect 6-9400
DR. ONA VAŠKEVIČIUS
(VAŠKAS)
GYVYDYTOJA IR CHIRURGĖ
6248 South Kedzie Avenue
Ofiso val. kasdien: 2-4; 6-8.
Šeštad. nuo 2 iki 4. Treč. ir sekm. tik skubiais atvejais ir susitarus.

Tel. ofiso PR 6-6446, rez. HE 4-3150
DR. F. C. WINSKUNAS
GYDYTOJAS IR CHIRURGAS
2420 West Marquette Road
Val. nuo 2 iki 4 v. v. ir 7 iki 8 v. v.
Treč. ir šeštad. pagal sutartį.

DR. P. Z. ZALATORIS
GYDYTOJAS IR CHIRURGAS
1821 South Halsted Street
Tel. ofiso CA 6-0257, rez. PR.6-6659
Rez. 6600 So. Artesian Avenue
Val.. 11 v. ryto iki 3 v. p.p., 6-7 v.v.

DR. STASYS ŽMUIDZINAS
GYDYTOJAS IR CHIRURGAS
Staigiai susirgus arba susižeidus (Emergency), šaukite telefonu — 434-6967 nuo 2 valandos po pietų ligi 5 valandos ryto kasdien.

Anarchijos dvasia ir

EUROPOS ATEITIS

Prancūzija po paskutinio karo pasireiškė didele anarchija. Vyriausybės keitėsi, kaip sakoma, pagal mėnulio atmainas. Prancūzai dėl savo buvusių kolonijų praliejo daug kraujo ir gyvybių, bet ant kolonijų griuvėsių dideliuose skausmuose gimė kelios nepriklausomos valstybės Azijoje ir Afrikoje. Jų gimimas buvo juo skausmingesnis, kad ten buvo priversti įsikišti ir kiti kraštai, ypač, kad tai atnešė nemažų laimėjimų Kremliaus politikai.

Neilgai išsilaikęs prie valdžios vairo pokariniam laikotarpy ir ilgą laiką ramiai sėdėjęs gen. de Gaulle karių, nepatenkintų anarchija, buvo pašauktas iš naujo valdyti neramią tautą ir lemti jos ateitį.

Jis vyriausybėn atėjo vedamas kitos dvasios. Jis atsisakė anarchinės laisvės, pakeitė konstituciją, kreipėsi į tautą, ištroškusią ramybės, gaudamas jos pritarimą, ir pradėjo naują erą Prancūzijos politikoje. De Gaulle paėmė valstybės vairą napoleonišku kietumu, aiškiu savo tikslų pramatymu, ryžtingu jų siekimu, kieta laikysena savo kelyje tiek vidaus, tiek ir užsienio politikoje. Jis sugebėjo greitai parodyti ne prancūziškai kietą ranką valdyme ir savo valdžios stiprinime, nors dėl to jam reikėjo prarasti net dalį geriausių savo rėmėjų, pas tačiusių jį vyriausybės pryšakyje.

Tačiau Alžirijos klausimo sprendimas prieš de Gaulle sukėlė dalį prancūzų, kurie norėjo bent šią prancūziškiausią koloniją kuo ilgiau išlaikyti. Jo buvę draugai, net kabineto nariai, kaip Soustelle, tapo politiniais pabėgėliais, jį rėmę generolai pasirinko teroro priemones susigrąžinti valdžią sau ir pasiekti savo tikslų Afrikos šiaurėje. Pastaruoju metu net imtasi atentatinių priemonių de Gaulle nuversti. Bet de Gaulle savo misijos dar nėra užbaigęs ir kietai tvarko savo krašto politiką, kuri turi didelę įtaką ir visos Europos ateičiai.

*

De Gaulle asmenyje ir jo siekimuose aiškiai regimas buvusios prancūzų galybės ir didybės iškėlimo noras. Noras taip pat sutvarkyti krašto vidaus reikalus, prikeliant ją iš ekonominės, idėjinės ir olitinės suirutės bei sugrąžinant pastovesnę tvarką. Šiam tikslui jis naudoja visas galimas priemones, — drausmindamas tautą, rodydamas jai ateities perspektyvas, pabrėždamas savitą politikos kelią ir siekdamas tarptautiniuose susigrupavimuose Prancūziją pastatyti tarp sprendžiamąjį balsą turinčiųjų valstybių. Jei ir ne visur pavyko laimėti, tai vis tik jis jau yra privertęs didžiąsias valstybes skaitytis su jo nuomone.

Kietas de Gaulle laikymasis prieš komunizmą žavi pavergtąsias tautas. Tačiau separatinis kelias ir noras sudaryti trečiąją jėgą — tarpinę tarp JAV ir Sovietų Sąjungos — keistu nedarnumu nuskamba grumtynėse tarp Rytų ir Vakarų blokų. Kad du amžinieji priešai — Prancūzija ir Vokietija — randa būdų susitarimui, tai yra naudinga Europos išsilaikymui ir net prarastojo politinio svorio atgavimui, bet kartu tai skaldo Vakarų jėgas kovoje su komunizmu. Prancūzų vyriausybės nenuolaidumas komunizmo kėslams padeda su laikyti komunizmą prie dabartinių jo ribų, bent dalinai atsveria JAV vairuotojų daromas nuolaidas, bet politiškai ir gal net idėjiškai skaldo Vakarų atsparumą prieš Kremliaus politikos veržlumą.

Ar ta politika duos Vakarams aiškesnių laimėjimų, sunku įspėti, bet galima manyti, kad Maskva bus priversta skaitytis jau ne tik su JAV nusistatymu, bet kartu ir su Vakarų Europa, kaip nauja politine ir ekonomine galybe.

Šiuo metu atrodo, kad, jeigu Prancūzijos vyriausybės vairuotojui pavyks labiau sujungti Europos valstybes bendriems siekimams, senoji Europa atsistos kaip nauja, stipri galybė. Anarchijos dvasia, kuri vyravo ne tik Prancūzijoje, bet kai kuriuose kituose kraštuose, pvz. Italijoje, bus nugalėta, dalinai suvaržant laisvės išnaudojimą, leidžiant buvusioms kolonijoms pačioms apspręsti savo kraštų reikalus bei ateitį ir mėginant bent ekonominėje ir politinėje srityje rasti bendrus visoms laisvosioms Europos valstybėms kelius.

Tačiau, iš kitos pusės, de Gaulle kietumas ne tik prieš anarchiją savo krašte, bet ir prieš skirtingai suprantamus Vakarų politinius tikslus, tuo pačiu metu pastato pavojun Vakarų vienybę ir gresia naują anarchija tarptautinėje laisvojo pasaulio politikoje. Ar pavyks suderinti bendruosius Vakarų siekimus į vieną politinį kelią, tai priklausys nuo Vakarų politikos vairuotojų sugebėjimo įžvelgti pavojus iš komunizmo pusės ir kartu nuo komunizmo pajėgumo sudaryti vėl naujas krizes, kurių akivaizdoje visi blaiviau žvelgia į bendruosius reikalus, atsižadant dalies grynai tautinių ir valstybinių interesų. Jei tokį vienybės kelią Vakarų valstybėms pavyks surasti, tai Europos ateitis bus sprendžiama jau dabar — dabartiniuose pasitarimuose ir dabarties bendradarbiavime.

P. S.

TELSTAR: vieša ar privati nuosavybė danguje

Ar kapitalizmas derinamas su socializmu

VYTAUTAS VARDYS

Rugpiūčio 18 d. po beveik trijų savaičių vargo senatas priėmė prezidento Kennedy įstatymą komunikacijų satelitams kaip Telstar kontroliuoti. Prieš projektą pasisakė tik 11 senatorių, tačiau senate jisai užtruko ilgiau negu reikia. Šešias dienas grupė senatorių kalbėjo be pertraukos, naudodamasi Senato filibusterio — nepertraukiamo debato — privilegija. Kai įstatymo projektas grįžo iš Užsienių reikalų komiteto, filibusteris buvo nutrauktas tik specialia senato akcija, kurios senate nebuvo imtasi daugiau kaip 30 metų, nuo 1927. Įstatymo projektui priešinosi vadinamieji liberalai senatoriai demokratai: Morse ir Neuberger iš Oregon, Kefauver (vadas) ir Gore iš Tennessee, Bartlett ir Gruening iš Alaskos, Burdick iš Š. Dakotos, Clark iš Pensylvanijos, Long iš Louisianos. Jų opozicija dramatiškai pristatė, atnaujino senoką JAV problemą: ar nauji, gigantiški industriniai projektai (atomas, elektros gamyba, dabar ryšių satelitai) turi priklausyti valstybei ar privatiems savininkams. Įdomu pastebėti, kad opo nentai ne tik "liberalai" demokratai, bet ir senatoriai tokių valstijų, kaip dauguma gyvento jų įsitikinę, kad valdžia o ne privatūs žmonės turėtų organizuoti tautos turtų, kaip energijos, eksploataciją.

Kennedy projektas

Kas buvo tas projektas, kurį Kennedy buvo pasiūlęs ir kuriam tie senatoriai priešinosi? Atstovų rūmai tą projektą (HR 11040) buvo milžiniška balsų dauguma (354—9) priėmę dar gegužės 3, bet jis buvo įstrigęs senate. Kennedy pasiūlė, kad ateity tokie satelitai būtų privačioje nuosavybėje, nors ir valdžios kontrolėje. Satelitams eksploatuoti bus leidžiama įsteigti privačią korporaciją, kurios šėrai bus padalinti į dvi dalis: 50% bus parduodama visuomenei, gi kitą 50% galės nupirkti dabartinės komunikacijų kompanijos kaip RCA ar telefono bendrovės ir pan. Šitokia bendrovė veiks valdžios nurodytais nuostatais vyriausybės kontrolėje.

Atstovų rūmuose mažuma negalėjo dramatiškai iškelti pasiūlymo problemos. Tačiau senate neribojamo debato teisės dėka, taip buvo galima padaryti. Mažumos senatoriai teigė, kad tokiu būdu JAV valdžia veltui atiduoda privačių pelnų ieškotojams visos tautos nuosavybę. Buvo kartojama, kad tuos satelitus išvystyti ir t. t. valdžiai iki šiol yra kainavę per 25 bilijonus dolerių, gi dabar būtų visiškai neatsižvelgiama į tą kainą ir tokiu būdu tauta apiplėšiama besipinigaujančiųjų naudai. Senatorius palaikė ir vienas žymus amerikietis ,buvęs prezidentas Trumanas, kuris dar prieš porą dienų Washingtone buvo pareiškęs, kad toks įstatymas nepraeisiąs, nes jis labai blogas, plėšikiškas.

Vidurio kelio ieškojimas

Tačiau įstatymas praėjo, nes atrodo, kad dauguma senatorių, o ir iš vis kongresmanų, nepalaiko viešosios nuosavybės idėjos. Su viešąja — privatine nuosavybe JAV buvo kariauta jau anksčiau, ypač elektrinių išvystymo srity, didžiųjų Amerikos upių regijonuose, pvz. Amerikos vakaruose. Tuose regijonuose tuo klausimu dažnai ir politinės partijos nesiginčija. Žinoma, — taip ir buvo dabar sakoma senate — ryšių satelitų išvystymas — tai ne elektros energijos gamyba, kuri surišta su daugeliu šalutinių reikalų, kaip potvynių kontroliavimu, kuriuo turi rūpintis valstybė, o ne privatūs žmonės. Atrodo, kad JAV paties privačios nuosavybės principo neatsisako. Tačiau — ir tai įdomu pastebėti — privačioji nuosavybė, kaip Telstaro, bus visiškoje valdžios kontrolėje, t. y. visai ne taip, kaip kitą kartą kapitalistiniuose kraštuose būdavo. Tuo metodu, atrodo, ieškoma vidurio kelio tarp seno tipo kapitalizmo ir senos rūšies socializmo.

Įstatymo priėmimas turi ir politinę implikaciją. Demokrato prezidento siūlymui priešinosi demokratai senatoriai. Žinome, kad paprastai iš demokratų — konservatorių reikia laukti opozicijos demokratui prezidentui. Tačiau šį kartą liberalai padarė tą malonumą. Tai rodo, kiek savy pasidalinusi yra demokratų partija. Iš tikrųjų ją prezidentui nelengva suvaldyti.

— — —

VETERANAI UŽ MALDĄ MOKYKLOSE

Užsienio karų veteranų sąjunga savo suvažiavime Minneapoly, Minn, pasisakė prieš Aukšt. tribunolo sprendimą, kliudantį maldą mokyklose, ir priėmė rezoliuciją, kad kongresas pravestų atitinkamą pataisą konstitucijoje, aiškiai leidžiančią tokias maldas valdinėse mokyklose.

giška jo mirtis sukėlė jam daug sentimentų, tačiau jis neturėjo neklaidingumo dovanos nei ideologiniuose klausimuose, nei yra pasiekęs nekritikuojamų aukštumų savo kūryboje. Išėjimas į visuomenę su savo kūriniu yra davimas teisės to kūrinio vertę visais atžvilgiais aptarti. Savu laiku, ir tai gal daugiau iš liberališkosios visuomenės tarpo, buvo kritikuojančių patį Maironį, tai kodėl negalima tarti kritiško žodžio apie Škėmos kūrybą?! Dr. Grinius yra pilnai kvalifikuotas asmuo kalbėti literatūros kūrinio klausimais. Tas kvalifikacijas jis yra gilinęs kultūrinio ir literatūrinio gyvenimo centre — Paryžiuje, gavęs pripažinimą, pakviečiant jį dėstyti Lietuvos universitete ir jis turi teisę savo nuomonę pareikšti, nors tai kuriam nors liberalui ir nepatiktų.

Apskritai, kada šiandien esame taip visi išblaškyti po visus pasviečius, kai yra tiek daug sunkumų organizuoti lietuviškus kultūrinius užsimojimus, būtų daug kilniau pozityviškai prisidėti prie lietuviškojo kultūros darbo, o ne bandyti kokiais ten leidžiamais burbulais temdyti lietuviško kultūrinio gyvenimo prošvaistes.

J. Žvilbutis

Visuotinis Kongo sunykimas

Prieš dvejus metus įsikūrusi Kongo valstybė pergyvena nepaprastą skurdą ir politinį netikrumą.

GEDIMINAS GALVA

Prieš Kongo valstybės paskelbimą vietos gyventojai virš savo galvų matė plačią vaivorykštę — spalvingą ir džiugią ateitį. Jie tikėjosi, kad laisvės dienomis, belgams išvykus, juos lydės džiaugsmas, perteklius ir taika. Jų svajonės dingo, kaip vaivorykštė. Atėjo kruvini, tamsūs, skurdūs ir nelaimingi metai. Savoji valstybė nesugebėjo pateisinti svajonių ir parūpinti kasdieninės duonos. Vidaus politinė įtampa, genčių nesutarimas didina nelaimę. Jungtinių tautų įsikišimas Konge neatstatė rimties, — jis tik padidino įtampą krašte ir tarptautinį nesutarimą.

Per pastaruosius metus daryta daugelis posūkių, kurie pasižymėjo nenuoširdumu, klasta ir apgaule. Kongo valstybė pasmerkta žlugti be Katangos. Tschombe deda dideles pastangas iškovoti Katangai nepriklausomybę. Pakartotini Katangos žygiai susitarti su Kongo liko beprasmiai, nes Tschombe vengė įsipareigoti.

Nelemtas J. T. įsikišimas Konge

Nūdienė J. T. padėtis beviltiška. Jos įsivėlė į tarpusavio ginčą Konge. Jų daliniai sukėlė naujas painiavas krašte ir sunkiai išsprendžiamus finansinius ir politinius klausimus, kuriais nesutaria net vakariečiai.

Praėjusio lapkričio 24 d. Saugumo taryboje nutarta panaudoti visas priemones išbrukti belgus iš Katangos. Transporto ir susižinojimo 8. 6. pradėti varžymai su Katanga padidins įtampą, bet nepasieks tikslo palaužti pasipriešinimą. J. T., įtai gotos Washingtono, vėl prašovė. J. T. mėlynšalmiai teužėmė Elisabethvillę ir Kamina skraidyklas. Kolwezi yra Katangos vyriausybės žinioje. Katangos prekės traukiniais vežamos į Angolą ir Rhodeziją, bet aplenkiamas Kongas.

Washingtono planas

JAV, Anglija ir Belgija tarėsi dėl Kongo apjungimo ir atitinkamo spaudimo Katangos pasi priešinimui palaužti. Prancūzija nusiuntė tik savo stebėtoją. Washingtono pasitarime apsvarstytas ilgas ir išsamus planas priversti Katangą pradėti pasitarimus per dvi savaites. Jei ji vengtų derybų, paskelbti visuotinį ūkišką apsupimą: Katangos prekių nepirkti ir nieko jai neparduoti. J. T. dalinius naudoti, kad kasyklos ir kitos įmonės nebūtų sunaikintos.

Šis planas yra praeities klaidų virtinės išdava. JAV didysis kapitalas bet kuria kaina siekia užvaldyti vario kasyklas ir liejyklas. Planas įsigalios tik Anglijos ir Belgijos vyriausybėms pritarus. Anglija lūkuriuoja, tardama, kad klausimas reikalingas nuodugnaus svarstymo. Belgija išmoko patylomis ir atsargiai veikti. Vargu ji pritars Washingtono planui, kurį dalinai jau pradėjo vykdyti J. T.

Kongo sunykimas

Belgijos vyravimo laikais išaugę miestai staiga nuskurdo. Namai apleisti, krautuvės tuščios, sugriauti tiltai — neatstatyti, maliariją nešiojantys uodai nebenaikinami. Tik pusė miestų gyventojų suranda šiokį tokį darbą. Nešvara ir skurdas vis labiau įsigali.

Valstybės finansai apverktini. Numatyta išleisti 19 mil. frankų, tesurenkama 7 mil. Prieš porą metų Kongo frankas buvo vertas du JAV centus, šiandieną veik bevertis. Vyriausybė spausdinasi frankų, kiek jai reikalinga. Mažiausia ji rūpinasi infliacija, nes jos didžiausias rūpestis prastumti dieną.

JAV 100 mil. dol. parama ištirpo. Jos siųstieji gaminiai pateko į juodąją rinką. Europos ūkinė bendruomenė svarsto suteikti 11 mil. dol. paramą, bet vargu ji bus įgyvendinta.

Krašto valdymas visai pakrikęs. Kongo vyriausybė net nesugeba surinkti sumų iš atski-

(Nukelta į 4 pusl.)

Pietų Vietnamo kariai apklausinėja Viet Congo sukilėlius, pagautus prie Camau Peninsula, didžiausioj komunistų sukilėlių medžioklėj prie Mekong upės deltos. Sukilėlių gaudyme dalyvavo 4,000 vyrų

Spaudoje ir gyvenime

KAI LIBERALAMS PRITRŪKSTA LIBERALIŠKUMO

Prieš eilę mėnesių JAV-se lankėsi iš Vokietijos atvykęs J. Glemža. Svečiui visi parodė reikiamą džentelmeniškumą ir visa spauda stengėsi padėti jam vykdyti pasirinktą uždavinį. Ne taip labai seniai taipgi iš Vokietijos buvo atvykęs V. Banaitis. Su paskaitomis aplankė daugelį kolonijų. Jo užsimojimus parėmė visa spauda. Nors abudu tie svečiai buvo daugiau vadinamojo liberališkojo sparno, tačiau jų atžvilgiu buvo labai korektiška konservatyvioji, dešinioji, katalikiška ar kaip kitaip ją pavadintume, spauda.

Tačiau, kai dabar į Ameriką atvyko dr. J. Grinius ir kai jis pakviestas skaityti kultūros kongrese paskaitą, "Margutis" vedamajame rašo, kad "Kultūros kongreso idėja tapo sutepta", R. Mieželis "Dirvoje" šneka, kad "dalis kūrėjų turės palikti už ruošiamo Kultūros kongreso viešbučio durų", Br. Raila toje pačioje "Dirvoje" skelbia, kad "kongresas bus tuščių ir gal vienašališkų rezoliucijų burbulas".

Kiekvienas objektyviai į reikalą žiūrintis žmogus sutiks, kad dr. J. Grinius yra gilaus išsilavinimo žmogus. Jis per eilę dešimtmečių su dideliu atsidėjimu ne tik seka lietuvių kultūrinį gyvenimą, bet ir giliai pažįsta Europos vakarų kultūros naujuosius reiškinius. Tai didelio idealizmo žmogus. Nors Amerikoje jis galėtų tikėtis didesnių asmeniškų patogumų, tačiau jis jaučia, kad Lietuvos bylai jo pasilikimas Vokietijoje yra naudingesnis, ir jis pasilieka Lietuvos reikalą atstovauti Europos kultūrininkų tarpe. Jeigu tas aukštų kvalifikacijų žmogus nėra liberalas, tai mūsų liberalams jau vaidinasi, kad iš viso kongreso beliks tik burbulas. O visa nelaimė tiktai, kad tie mūsų liberalai permažai liberališki. Žiūri per siaurus savo grupės rėmus. Jei žmogus ne jų "chevros", tai jau burbulas.

Liberalai darosi nervingai įkaitę dėl dr. Griniaus parašyto straipsnio apie A. Škėmos kūrybą. Pripažinkime, kad Škėma turėjo talentą, sutikime, kad tarytum mažą ženklą, kad čia kažkada buvota, ir vaikščiota.

VYTAUTAS VOLERTAS

UPĖ TEKA VINGIAIS

ROMANAS

Nusivedė žmoną prie sofos ir prisėdo. Netarusi žodžio, Julija padėjo ant kelių galvą, prisiglaudė ir pravirko. Kūkčiojo ilgomis konvulsijomis, kabinosi už Tomo, glaudės, nes šitas vakaras, atidavus paskutinę duoklę, visų brangiausią, su Matukoniais išvažiavusią, buvo ilgų metų apyskaita, bendro gyvenimo balansas. Jis glostė galvą, nei kalbėjo ar guodė, nes ką galėjo sakyti, kokį žodį tarti, kai viskas iki menkiausios smulkmenos buvo aišku? Jie, kaip du vieniši rudens paukščiai, žiūrinėjo dūmais aptrauktą akiratį, poilsiavo ir ruošėsi skristi šilton šalin, kurios nepasiekia nei vėjas nei speigas. Dar abu ražienose pavaikščios, tingiai parankios grumstuose užkritusius grūdus, gal uogą, šalnos pakąstą, užtiks, bet tik akyse raudonumas žėrės, tik paviršium trauks, o širdis iš džiaugsmo nesustos plakti, kaip ankstyvą vasarą, tuose jaunuose metuose. Dar pasiblaškys laukuose, pasižvalginės saulėn, lyg du paukščiai, bet lizdas vakarop netrauks namo, nes jame tuščia ir nyku. O tada kelionėn... Padebesimis į pietus, tik sparnu žemei pamojuojant, tik plunksną arimuose numetant,

Spinksėjo lempa, galvą įmantria skraiste apsigaubusi, žvalgėsi aplink, tyla besistebėdama, o Jasaičiai tūnojo susigūžę, kol aprimusi Julija pakėlė veidą ir tarė:

— Eime. Laikas gulti.

— — — — — — — — — — — —

— Tėve mūsų, — jie netrukus suklaupė dieną atsisveikinti. Julija, rankas tarsi vystančias medžio šakas suglaudusi, vėl buvo rami ir tiesi. Veide spietėsi raukšlės, lyg sąmokslui pasiruošusios, knibždėjo tankiais lizdais, vyniojosi, rangėsi viena per kitą ir, besidžiaugdamos pergale, išdavikiškai šypsojosi. Lyg biaurūs šliužai lindo į akis, aptrauktas amžiaus skraiste, vos ryškų mėlynumą peršviečiančia, kad pasižiūrėtų į gelmėse paskendusius rūpesčius, lyg veidrodyje atsispindinčius, kaip negėdiškai pasijuoktų iš ilgos metų grandinės, raudonai siūlais baltumus išrašiusios.

— ... Tavo valia, kaip danguje...

Tai šitas veidas lydėjo Tomą tūkstančiais kelių, mazgais susimėčiusių, šios rankos, išvėpusiom gyslom apraišiotos, vedė per duobes ir griovius tarsi vaiką, kad aštriose atskalose nesukluptų. Vai daugel kartų riedėjo bedugnėn, grimzdo pelkėje, kapstėsi purve, o ji, ramybe ir valia apsisiautusi, pamiršusi save, ateidavo gelbėti, traukdavo aukštyn.

"Didžiausiu turtu yra meilė. Ją reikia labiau saugoti už vertingiausius deimantus. Daug kas tyko išplėšti, per akis iš rankų pagrobti, nes jokie įstatymai šio plėšikavimo nebaudžia".

— ... duok mums šiandien...

Per ilgus metus nustojo būti atskirais žmonėmis, suaugo susiliejo vienan junginin, jog širdis tuo pačiu ritmu plakė, abiejų kraujas nematomais būdais keitėsi. Jis priglaudė prie žmonos ranką ir jautė, kaip tvinksi pulsas, jo sąnariuose nusidėdamas, alsuoja gyvybė, ramiomis vilnimis banguodama, tarsi plintanti šiluma, stiprinanti ir gaivinanti.

— ... kaip ir mes atleidžiame...

Darbai užbaigti. Ne visi. Tik mažiausieji, patys smulkieji, kad siaurą takelį prasiskyrus, be kurio rytdienon kojos negalėtum žengti. Kiti riogso užnugaryje dideliais kalnais, paniekinančiai besišaipydami, žaidžia šešėliais, o slėniuose priversta krūvos rūpesčių, nelaimių, kažkada ant nugaros vilktų, kalte nužymėtų ir bevardžių, iš giedro dangaus žaibu užgriuvusių. Ateina poilsio laikas, ir grįžti nėra kada. Paminklai telieka, silpnybe ir bejėgiškumu nurašinėti.

— Šventoji Marija,...

"Mūsų karta pašaukta šaliai atkurti".

"Net žemės po kojomis mes neturime."

"Viskas sujaukta, kaip seno avino nugara."

— ... melskis už mus nusidėjėlius, dabar ir...

— — — — — — — — — — — —

Lengvu cinkterėjimu laikrodis paskelbė vidurnaktį. Ši diena mirė...

Pabaiga

Ką Kuraitis matė Lietuvoje?

Rusiški garsai aerodrome. — Pasakoja lemonado pardavėja. — Milicija Kuraitį tardo ir kaltina. — Apsilankymas Trakuose. — Šnipas nori įrekorduoti, ką kalbės kaimiečiai. — Anekdotas apie Nikitą.

Dan Kuraitis tik sekmadienį sugrįžo iš kelionės po Europą ir Artimuosius Rytus; aplankęs Lietuvą, turėjo ten spaudoj išgarsėjusių nuotykių. Lietuvą jis pasiekė liepos 16 d. lėktuvu iš Varšuvos.

Pirmi įspūdžiai Vilniuje

Vilniuje nusileidus lėktuvui, jau tenai jo laukė sesuo ,brolienė. Pasakodamas tai, jis prabilo:

— Man prisimena Žemaitė, kuri kartą pasakė: "Parvažiavau į Lietuvą, bet Lietuvos neradau". Taip ir aš savo kelionėje — Lietuvos, tokios, kokia mums miela, neradau. Aerodrome, muitinėje buvo keliolika tarnautojų, bet visus komandavo išdidus rusas. Visą laiką toj įstaigoj tesigirdėjo rusų kalba, tik, pinigus keičiant, kasininkė prabilo lietuviškai.

Už $100 Dan Kuraitis gavo 90 rublių. Kai anksčiau lankėsi už Geležinės Uždangos, tada už dolerį davė 4 rublius, o turistams — net po 10 rublių. Paėmę taksį iš aerodromo nuvyko į "Vilniaus" viešbutį. Su namiškiais — iš viso 8 žmonės — nuėjo į valgyklą ir už pietus sumokėjo 29 rublius, beveik po 4 dol. už kiekvieną. Lietuvoje tai didelis pinigas. Kaune Dan Kuraitis sutiko moterį, pardavinėjusią limonadą. Ji pasisakė per mėnesį uždirbanti tik 32 rubliu, ir jeigu kokia lemonado bonka pradingsta, išskaito iš jos uždarbio, o to uždarbio — rublis per dieną. Kuraičio palydovas kita proga jam patvirtino, kad pas juos visų darbininkų uždarbiai vienodi, taigi — 32 rubl. mėnesiui.

Tardo milicininkas

Tą pačią popietę pas Kuraitį į kambarį atėjo milicininkas. Namiškiai tuojau turėjo pasišalinti. Pradėjo tardyti. Kuraitis pasisakė du kartu buvęs Sovietijoje. Ėmė Kuraitį kaltinti, kad jis užsiėmęs spekuliacija. Kai Dan Kuraitis pažymėjo, kad tai netiesa, milicininkas jam pabrėžė, kad po 1958 m. kelionės jis savo knygoje "Anapus Geležinės Uždangos" rašė, jog Varšuvoje, pirkdamas tautines lėles, išmainė pinigus aukštesniu juodosios rinkos kursu.

Dan Kuraitis čia mūsų korespondentui papasakojo, kad ir dabar Lenkijoje oficialus kursas už dolerį 24 zlotai, o jį vežęs vežėjas pasiūlė už dolerį 50 zlotų ir sakė, kad dar už pavežimą neims mokesčio.

Okupantų korespondentas

Grįždamas prie įvykių Vilniuje, Dan Kuraitis pasakojo, kad po to priekabių ieškojusio milicininko prisistatė okupantų leidžiamos "Tiesos" korespondentas Stankevičius. Paklausė, kokie įspūdžiai atvykus. Kuraitis mandagiai atsakė — geri. Korespondentas ėmė spirti, kad to kius palankius įspūdžius aprašytų. Kuraitis jam aiškino, kad dabar tik įvažiavęs, pirma nori plačiau Lietuvą pamatyti. Korespondentas tada pareiškė — tai jis pats parašysiąs. Kuraitis, jį išlydėdamas, prataręs — rašyk, Dieve padėk. Okupantų korespondentas ėmė purtytis — jis jokių reikalų su Dievu neturįs...

Pavojinga įtampa

Apie susidariusį konfliktą patyrę giminės ėmė Dan Kuraitį prašyti, kad kaip nors ieškotų taikios išeities. Dan Kuraitis, iš kitos pusės, jautė susidariusį jam pačiam pavojų. Tada Dan Kuraitis patelefonavo tam korespondentui Stankevičiui, ir šis vėl prisistatė. Kuraitis ėmė kalbėti, kad visgi nežmoniška — norėjo aplankyti Trakus, tėviškę, o dabar iš Vilniaus jo neišleidžia. Toliau besikalbant atmosfera nuskaidrėjo. Pats Stankevičius su šoferiu Dan Kuraitį nuvežė į Trakus. Gamta ten labai graži. Pilis atnaujinta. Bokšto viršuje — muziejus, šiaip apylinkė labai suvargusi.

Automobiliu skersai Lietuvą

Pareigūnai dar pratęsė Dan Kuraičiui teisę Lietuvoje pabūti ilgiau ir leido nuvykti į tėviškę. Išvažiavo automobiliu su dviem palydovais. Iš Vilniaus važiavo į Kauną, Raseinius, Šiluvą ir į Šaukotą — viso apie 170 mylių automobiliu. Buvo jaučiama, kad pareigūnai delsia kelionę, kad Kuraičiui, pasiekus tėviškę, neliktų laiko ilgai su kaimo žmonėmis kalbėtis.

Su namiškiais susitikę, verkdami pasisveikino. Nusiskubino ant kapinių, kur aplankė Dan Kuraičio tėvų kapus. Kapai apleisti, bet kryžiai tebestovi. Savo artimuosius Dan Kuraitis nusivedė į aliną, ir visus pavaišino ir visiems ten buvusiems 37 žmonėms padovanojo po 10 rublių. Vėliau vienas iš tų raudonųjų palydovų, jau grįžtant, Dan Kuraičiui kalbėjo:

— Kai jiems duodi pinigų, tu juos padarai tinginiais.

Kuraičiui susidarė įspūdis, jog dabar tokia okupantų įvesta tvarka, kad žmonės dirbtų, bet nieko neturėtų. Jei turės atsargų, gali neateiti į darbą...

Tik verkti reikia, koks ten gyvenimas

Kuraičio palydovai vežėsi ir rekorderį. Kai tik Dan Kuraitis pradėjo kalbėtis su savaisiais, tas palydovas su rekorderiu kreipėsi į kaimiečius:

— Tai ką dabar papasakosite apie savo gyvenimą?! Galėsime įrašyti į juostelę.

Kas čia ką gali pasakoti, kai šnipas į juostelę rašo. O pasakoti būtų daug, nes, anot Kuraičio, tik verkt reikia, koks ten gyvenimas.

Neveltui gyventojai net anekdotus apie okupantus kuria. Dan Kuraitis girdėjo tokį — žmonės dabar turi mįslę:

— Kas yra didesnis ir riebesnis už kiaulę, bet ne kiaulė; mėgsta kukurūzus ,bet pats jų nevalgo?

Visi supranta ,kad taip juokiamasi iš Kremliaus Nikitos. Rytoj duosime daugiau iš pasikalbėjimo su Dan Kuraičiu, bet mūsų skaitytojai galės ir asmeniškai iš jo išgirsti, atsilankę į Draugo pikniką, kur bus pats Kuraitis ir papasakos. **J. Pr.**

Prie garbės stalo vyčių seime sėdi iš kairės į dešinę R. Boris, vyčių centro valdybos pirmininkas, kun. Stanevičius, dvasios vadas, vysk. K. Salatka ir kalba kongr. R. Madden. (V. Mažeilo nuotr.)

VISUOTINIS KONGO SUNYKIMAS

(Atkelta iš 3 pusl.)

rų sričių. Kasai srities auksas, Kivų cinas — slaptai svetur išvežami. JAV atsiųstasis maistas patenka į kontrobandininkų rankas, nors krašte žmonės badmiriauja.

JAV pralaimėjimo išvakarėse

Kongo ministeris pirmininkas Cyrille Adoula, JAV patikėtinis, tiesiog beviltiškoje padėtyje. Washingtonas padarytas klaidas nori išpirkti prielaida — Katangą įjungti į Kongą. Tschombės karinė pajėga nedidelė, bet jo žinioje esanti 12,000 vyrų kariuomenė žymiai drausmingesnė ir pajėgesnė už esančią Konge. Praeityje ji neatsispyrė J. T. mėlynšalmiams, bet ateitis nežinoma.

Adoulos vyriausybė ilgai negalės ištverti. Kas jį pakeis? Kongiečiai nusivylę nepriklausomybe. Jie laukia ūkinio pagerėjimo, nežiūrint, kas juos bevaldytų. Sovietams nepavyko Konge įsigalėti, nors jie dėjo nemažų pastangų. Jie laukia valandos, kai suirutė pravers duris jų įtakoje esantiems sėsti prie vairo. Tuo metu vakariečiai turės pakeisti politiką ir bandyti bent Katangą išlaikyti savo rankose.

Rygos katedros likimas

RYGA, pavergta Latvija. — Kaip praneša katalikų žinių agentūra KIPA, Rygos katalikų katedra, kuri jau 1959 metais buvo komunistų nusavinta ir už daryta, dabar yra paversta koncertų sale ir prijungta prie latvių tautinio istorijos muziejaus, įrengiant joje ateizmo muziejaus skyrių. Visai neseniai Rygos katedroje buvo surengta net gėlių paroda.

— **Lietuviškas audinys — "Karaliaus nauji rūbai".** Ironiška antrašte — "Karaliaus nauji rūbai" — Stokholmo dienr. "Dagens Nyheter" perdavė Maskvos radijo paskelbtą žinią, kad Lietuvoje pradėtas gaminti šilko audinys, praleidžiąs ultravioletinius spindulius. Tokios medžiagos rūbus dėvinčios moterys galėsiančios pasivaikščiojimų metu gražiai nudegti saulėje.

ANTANAS TVERAS
DIPL. LAIKRODININKAS
Gerųjų firmų laikrodžiai, brangenybės. religiniai dalykai (devocionalai), prekės dovanoms.
2646 W. 69th St. RE 7-1941

DRAUGO
Tradicinis
LABOR DAY
IŠVAŽIAVIMAS
PIRMADIENĮ, RUGSĖJO 3 D. (LABOR DAY), 1962
(Toje pačioje vietoje, kur ir pernai buvo)
SLOVAK GROVE
prie 119 St. ir Archer Ave. (arba 4-A kelio) Lemont, Ill.

SLOVAK PARKAS labai lengvai pasiekiamas iš Chicagos pusės. Reikia važiuoti Archer Ave. (4-A keliu) į pietus iki 119 St. Ant kelio 4-A bus padėta Draugo pikniko rodyklė.

Pikniko metu veiks sumanių šeimininkių vedama virtuvė, turtingas bufetas, virtuvė mažiesiems su lengvais gėrimais ir kitais skanumynais.

Ypatingai bus malonu su draugais praleisti laiką modernioje kavinėje, kurioje bus galima gauti ne tik skanios kavos, bet ir įvairių saldumynų ir kitos rūšies išgėrimų.

Be to, kavinės salėje gros orkestras, todėl mėgėjai galės smagiai pasišokti. Taip pat piknike bus galima laimėti daug vertingų dovanų. Atvykę į pikniką su parkinimo bilietu turės progą laimėti radijo aparatą.

AUTOBUSAI Į "DRAUGO" PIKNIKĄ IŠVAŽIUOJA SEKANČIA TVARKA:

1) Nuo Šv. Jurgio bažnyčios — 33rd ir Lituanica Ave. 11:00 val.. Bilietus galima gauti pas Mrs. Samienę Elzbietą, 3442 So. Union St. Telephone: VI 7-5073.

2) Nuo Šv. P. M. Gimimo bažnyčios — 68th ir Washtenaw, 11:00 val. Bilietus galima gauti pas Miss Oną Ivinskaitę, 6821 So. Maplewood St. Telephone: HE 4-3063.

3) Nuo Šv. Kryžiaus bažnyčios — 46th ir Hermitage, 11:00 val. Bilietus galima gauti pas Mrs. Petronėlę Turskienę, 4629 So. Hermitage Ave., Telephone: YArds 7-6053.

4) Nuo Šv. P. M. Nekalto Prasidėjimo bažnyčios, 44th ir Fairfield, 11:30 val. Bilietus galima gauti pas Mrs. H. Širvinskienę, 4541 So. Rockwell. Telephone: LA 3-4841.

PASTABA: Autobusai grįžta iš pikniko aikštės į Chicagą 6:30 val. Šiais autobusais gali pasinaudoti ir kitų kolonijų lietuviai, todėl patartina bilietus iš anksto užsisakyti pas nurodytus asmenis.

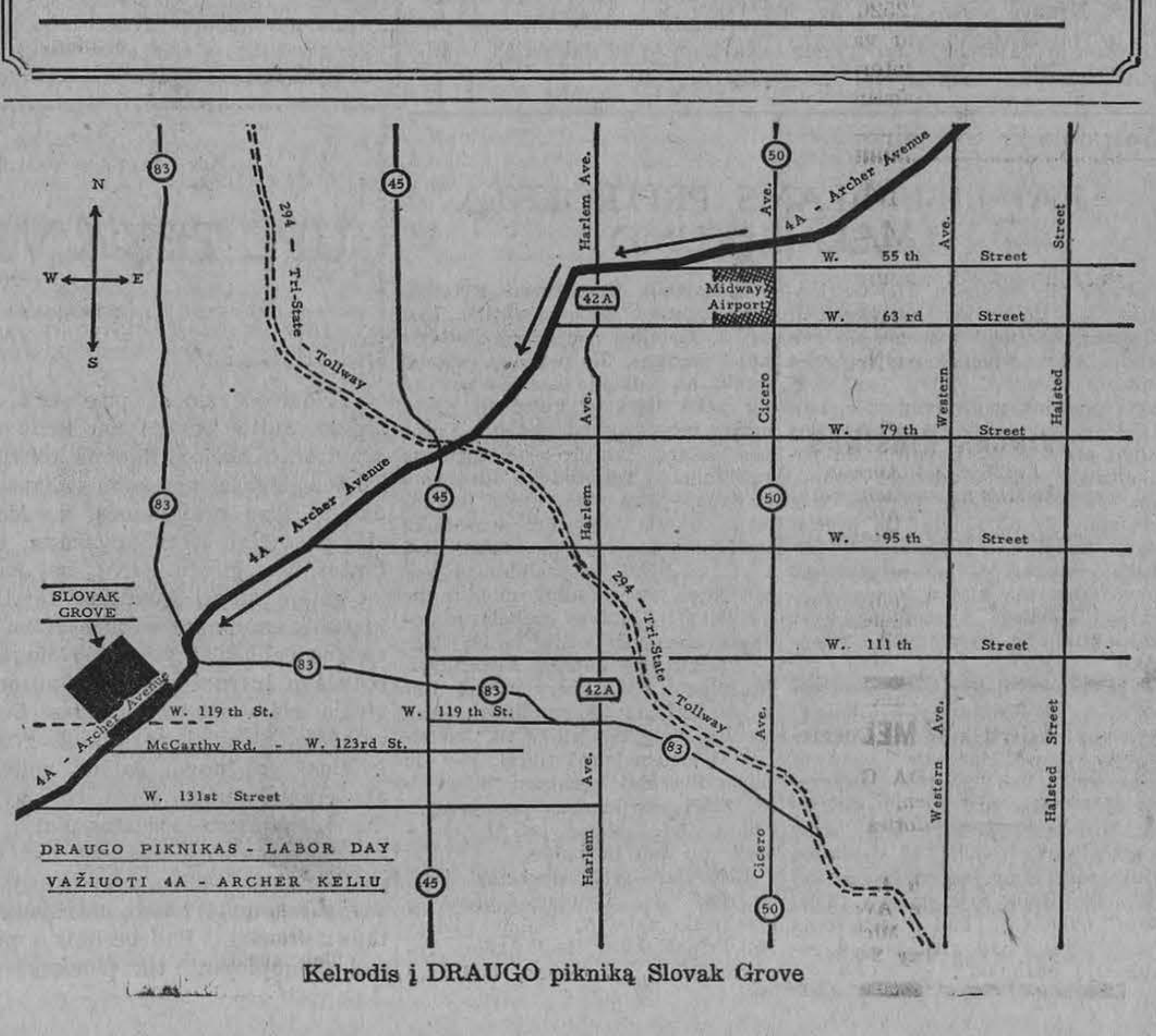

Kelrodis į DRAUGO pikniką Slovak Grove

VALYMAS
KILIMAI, APMUSTI BALDAI valomi. Sienos valomos ir dažomos — J. Rudis
Tel. CLiffside 4-1050

"Dutch Boy" does it...best!

WISE FOLKS CALL IT
"THE 5-year" HOUSE PAINT

Jūs tikrai su tuo sutiksite "Dutch Boy" dažais. Galite matyti, kai dažote savo namus "Dutch Boy" kaip lygiai jie tepa, kaip ekonomiškai jie dengia, kaip gražiai atrodo. Tikrai įvertinti "Dutch Boy" dažus galite tik tada, kai po kelių metų jūsų namai vis dar bus gražūs. Taigi nerizikuokite mėgindami pigius dažus — reikalaukite "Dutch Boy" dažų savo namams.

YERKES HARDWARE
6832 S. Western
CHICAGO 29, ILL.
PR 6-1300

5%
ANT BONUS SĄSKAITŲ
ir
APDRAUSTA
Didesnis uždarbis už santaupas, paremtas 48 metų patyrimu ir JAV valdžios agentūros apdrauda.
MIDLAND SAVINGS
4040 Archer Ave. • Chicago 32

4½% current dividend — 5% on investment bonus
4½% DIVIDENDŲ MOKAM PAGAL VISAS TAUPYMO SĄSKAITAS
Už 4 metų investmento bonus mokame 4½% dividendų kas pusmetį ir dar išmokėsime po ½% už kiekvienus metus, 4 metams praėjus.
BRIGHTON SAVINGS AND LOAN ASSOCIATION
4071 ARCHER AVENUE, CHICAGO 32, ILLINOIS
Valandos: Pirmad., antrad., Penktad. ir šeštad. 9 v. r. — 4:30 p. p. Trečiad. uždaryta; ketvirtad. 9 v. r. — 8 p. p.

Paskolos, perkant namus, daromos ilgiems terminams ir žemais nuošimčiais mėnesiniais išsimokėjimais.
Dėl informacijų, kreipkitės į
MUTUAL FEDERAL SAVINGS
JOHN J. KAZANAUSKAS, prezidentas
2202 W. Cermak Road Chicago, Ill. VIrginia 7-7747

PIRMAŠIS PO VASAROS

Koncertas ir Literatūros Vakaras!

RUGSĖJO 1 d. (šeštadienį) 6 val. 30 m. JAUNIMO CENTRO didžiojoj salėje, 5620 So. Claremont, Chicagoje, minint Vilkaviškio gimnazijos 55 m. ir Vilkaviškio miesto 300 metų sukaktis. Programą išpildys Vilkaviškio gimnazijos auklėtiniai. Dainuos solistai: I. BLAUZDŽIŪNAITĖ-MOTEKAITIENĖ, R. VILČINSKAITĖ-MASTIENĖ ir ST. BARAS, akomp. M. MOTEKAIČIUI. Literatūrinėje dalyje rašytojai: A. VAIČIULAITIS, P. ORINTAITĖ, J. ŠVABAITĖ, ALB. BARANAUSKAS, B. AUGINAS ir K. BRADŪNAS. RUGSĖJO 2 d. (sekmadienį) 5 val. vak. tose pačiose patalpose įvyksta minėjimo BANKETAS su įdomia programa ir linksmu laikraščiu. Lietuviškoji visuomenė kviečiama gausiai dalyvauti šiuose rudens sezono atidarymo parengimuose. Bilietų kainos: koncertan — 2 dol., moksl. ir studentams pusė kainos; banketan — 5 dol., moks. ir studentams pusė kainos. Bilietai iš anksto gaunami „Drauge" ir po 6 v. vak. pas K. Povilaitį, 2632 W. 69th St., Chicago 29, Ill, Telef. GR 6-8038. Visi susitinkame šioje neeilinėje kultūrinėje šventėje!

WINDSORAS LAUKIA SVEČIŲ!

Šį savaitgalį, rugsėjo 1-3 dienomis į Windsorą suvažiuos apie pora tūkstančių lietuvių į tradicinę 9-ją Kanados Lietuvių dieną. Tai bus JAV ir Kanados lietuvių susiartinimo šventė, kuri yra populiari lietuviškos visuomenės tarpe.

Šis susiburimas yra tuo vertingas, kad jame pasireiškia jaunimas savo sportiniais sugebėjimais, dailės, dainos ir šokio menininkai kūrybinėmis vertybėmis ir gausiai visuomenei sudaromos sąlygos praleisti susipažinimo vakarą kultūriniam pobūvyje.

Šventė prasidės dailės parodos atidarymu šeštadienį, rugsėjo 1 d. 1 val. p.p. Cleary auditorijos galerijoje. 2 val. p. p. įvyks sporto šventės atidarymas Jackson parke. Pats didžiausias tos dienos įvykis — susipažinimo vakaras — balius, Cleary auditorijoje, kuri yra 201 Riverside dr. W. prie pat Detroito upės, prieš Fordo auditoriją.

Antrąją dieną — sekmadienį 12:15 val. bus uždėjimas vainiko prie žuvusiems paminklo miesto centre. 12:45 val. bus pamaldos St. Claire R. Katalikų bažnyčioje prie Tecumseh ir Victoria gatvių, o 1 val. p. p. pamaldos bus evangelikams, First Lutheran Evangelikų bažnyčioje prie Giles ir Victoria gatvių. 3 val. p. p. bus pietūs garbės svečiams Norton Palmer viešbutyje.

6:30 v. v. iškilmingas 9 Kanados Lietuvių dienos aktas. Kalbos ribotos ir užtruks neilgiau 40 min. Po to prasidės koncertas, kurio programą išpildys "Dainavos" ansamblis su solistais M. Kripkauskiene ir J. Vazneliu. Taip pat dalyvaus Detroito tautinių šokių grupė "Šilainė" ir Hamiltono "Gyvataras".

Pirmadienį, rugsėjo 3 d. 7 v. v. Kroatų salėje, 2520 Seminole, bus užbaigtuvių vakaras ir bažnytinio fondo loterija.

Informacijos būstinė veiks Cleary auditorijoje Windsore: telefonai CL 2-8311, CL 6-8598 ir CL 3-3406. Detroite informuotis bus galima "Neringoje" pas Vl. Paužą telefonas — TA 5-2933.

Šiai šventei ruošti komitetas laukia kuo daugiausia svečių ir tikisi, kad kaimyninio Detroito lietuviai taip pat gausiai dalyvaus visuose šios šventės įvykiuose.

KRONIKA

— **Lietuvių Bendruomenės** Detroito apylinkės, rugpiūčio 26 d. suruoštoj gegužinėj prie Chemung ežero nepasiekė, nes buvo lietinga diena. Algis Bražėnas, LB Detroito apylinkės valdybos narys, grįždamas iš tos gegužinės turėjo didelę automobilio katastrofą. Pravažiuojančio vairuotojo — moters automobilis jį išmušė iš kelio ir abi mašinos buvo sudaužytos. Algis tik po 15 minučių atgavo sąmonę, tačiau buvo tik lengvai sužeistas.

— **Elzbietos Paurazienės,** Moterų sąjungos Centro Valdybos pirmininkės ir žinomos Detroito visuomenės veikėjos pagerbimo banketas bus suruoštas šį rudenį, lapkričio mėnesio pabaigoje. Banketo iniciatorius Matas Šimonis LRKSA, Moterų Sąjungos ir L. Vyčių kuopų atstovų susirinkime, rugpiūčio 25 d., išrinktas to banketo komisijos rengimo pirmininku. Banketo reikalu informuotis pas Matą Šimonį.

— **Lithuanian Voice** radijo valandėlės programa, sekmadienį, rugsėjo 2 d., ryšium su Kanados Lietuvių diena ir Amerikos Lietuvių Inžinierių ir Architektų suvažiavimu, prailginama iki 1 valandos ir bus perduodama 8:30 iki 9:30 val. ryto iš WQRS FM radio stoties. Banga 105,1.

— **Naujai nupirktuose** Detroito Lietuvių namuose, rugpiūčio 25 dieną pradėtas remontas. Per 1 dieną salė ir scena pertvarkyta ir paruošta dekoravimui — dažymui. Talkoje dalyvavo J. Atkočaitis, A. Atkočaitis, A. Petrauskas, J. Pusdešris, E. Vasiliauskas, T. Čiunka, J. Paulikas, S. Račiukaitis ir V. Kniura.

— **Detroito jūrų skautai,** praleidę 3 savaites gražioje Rako stovykloje, rugsėjo 1 d. grįžta į namus.

— **Amerikos Lietuvių Inžinierių** ir Architektų suvažiavimo banketas įvyks rugsėjo 2 d. 8 v. v. Tuller viešbutyje. Stalus iš anksto užsisakyti pas inž. Tuskenį.

— **Irena Laurinavičienė** susirgo ir gydosi namuose dr. Oto no Vaito priežiūroje.

— **Benita Astašaitienė** išskrido į Vokietiją dalyvauti savo tėvo laidotuvėse, kurios įvyko rugpiūčio 24 d. Hamburge. Grįždama žada aplankyti savo mokslo draugę Laimutę Banionienę, studijuojančią Berne, Šveicarijoje.

— **Alice Savickienė** kelis mėnesius praleido Los Angeles, Calif., viešėdama pas savo sesutę ir ten susitiko savo pažįstamus buvusius Detroito gyventojus, komp. Br. Budriūną, rašyt. Gliaudą ir kt.

Jos vienas sūnus Tomas su šeima išvyko į Buenos Aires Argentinoje, kur kaip Fordo inžinierius užims aukštą ir atsakingą vietą. Antrasis sūnus Antanas Floridoje turi įmonę "Bamtan Products Inc."

— **Vladas ir Lidija Mingėlai** išvyko 2 savaičių atostogų į rytinį Amerikos pakraštį ir žada aplankyti visą eilę draugų ir pažįstamų. V. Mingėla yra Draugo bendradarbis ir kun. A. Miluko monografijos autorius.

S. G-kas

— **Detroito** ir apylinkės visuomenė yra kviečiama dalyvauti studentų ateitininkų vakare, kuris įvyks šeštadienį, rugsėjo 8 d., 7:30 v. v. Ukrainian National Temple, 4655 Martin. Programoje bus atlikta Birutės Pukelevičiūtės "Aukso žąsies" ištrauka; kalbės Paulius Jurkus. Vakaras bus užbaigtas šokiais.

— **Dainavos stovyklos** rėmėjais tapo Felix Žukaitis, aukodamas 100 dol., ir kun. J. Žvirblis, paaukojęs 50 dol. Abu iš Grand Rapids, Mich.

POPIEŽIAUS PORTRETAI LONDONO STOTYSE

Ryšium su artėjančiu visuotiniu Bažnyčios suvažiavimu, Catholic Inquiry Bureau pasirūpino, kad Londono požeminių traukinių stočių skelbimų lentose būtų iškabinti popiež. Jono XXIII portretai. Tas biuras taip gi garsins ruošiamus informacinius kursus apie katalikų tikybos tiesas.

STIPRI MOTERŲ SĄJUNGA

Katalikių moterų sąjunga Kanadoje jau turi 150,000 narių.

Detroite prie Ambassador tilto liepos 30 d. nuskendo Britanijos laivas, susidūręs su cementą vežančiu laivu. Dabar laivas, gulįs 44 pėdų gilumoje, bandomas iškelti. Darbas užtruksiąs ligi trijų mėnesių.

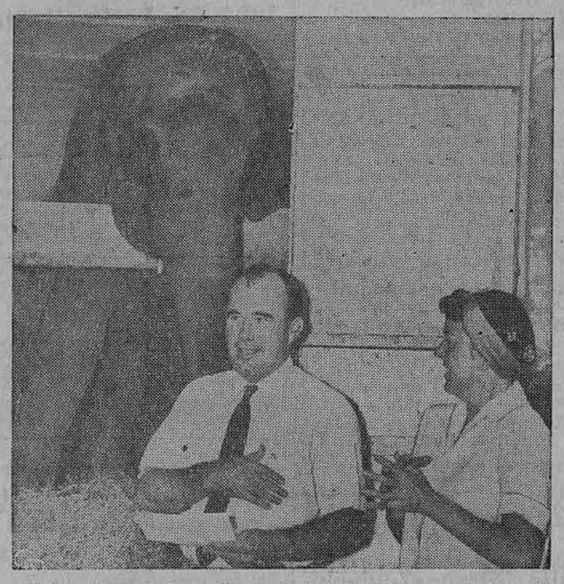

J. A. Hilley, Miami, Fla., šypsosi, kai jų 17 m. vedybų sukakčiai gavo dovanų 3,590 svarų sveriantį dramblį ir jį pristačiusios bendrovės 1,875 dol. sąskaitą. Hilley apsidžiaugė, kai sužinojo, kad visa tai padaryta juokais.

Paštas Argentinoje

Rugpiūčio 24 d. sustreikavo pašto ir telegrafo tarnautojai, reikalaudami algos už liepos mėnesį. Mat, nuo birželio mėnesio jie negauna algos dėl Argentinos finansų pakrikimo. Prie paštininkų prisidėjo ir valstybinio radijo siųstuvų tinklo tarnautojai. Iš tolo sunku suprasti, kodėl valstybė nepajėgia paštininkams ir telegrafininkams algų mokėti, nes juk pašto ženklus parduoda ir už telegramas ima mokesčius; tur būt, pašto ir telegrafo pajamas sunaudoja kitų ministerijų algoms. Jau birželio mėnesį Buenos Aires priemiesčiuose laiškai iš pašto dėžių buvo išimami tik kartą per savaitę, dėžės būdavo perpildytos, tiesiog kimšte prikimšdavo tos; taip pat ir laiškanešiai tepasirodydavo kartą ar du kartus per savaitę!

Telegramos iš Buenos Aires centro į priemiesčius eidavo 7-9 dienas! Oro pašto laiškai ir siuntiniai iš JAV eidavo į Argentiną 3-4 savaites!

Kaip iš mūsų tautiečių laiškų žinome, jau prieš liepos mėnesį algos paštininkams buvo nereguliariai, netvarkingai mokamos, todėl ir jų tarnyba buvo netvarkinga, panašiai kaip Rusijoj spalio revoliucijos metu.

Kanadiečiams patinka vokietės

Kanados Nato batalijonas, 3-jus metus stovėjęs Svest mieste (Westfallen), grįžo namo, pasiimdamas 365 civilius vokiečius: 115 kareivių vedė vokietes ir be to kanadiečiams gimė Vokietijoje 250 vaikų.

KANADOS LIETUVIŲ DIENA

Šiais metais atšvęsti Kanados Lietuvių Dienas, lietuviai renkasi Vindsore. Kanadoj, per "Labor Day" savaitgalį.

Vindsoro Bendruomenė kviečia visus Amerikos ir Kanados Lietuvius dalyvauti susivienijime. Suruošta programa atitiks visiems:

Registracija prasideda šeštadienio rytą, Prince Edward hotelyje Vindsoro miesto centre. Savaitgalio programa įtraukia Dr. Nagio pravedamą Teleforo Valiaus dailės darbų parodą. Dr. Juliaus Kaupo paskaitą. banketą, ir koncertą, kurio meninę programą atliks Čikagos Dainavos Ansamblis kartu su Hamiltono ir Detroito šokių grupėms.

Tikimės, kad programos įvaiko teniso ir futbolo varžybos ir laimėtojai bus apdovanoti olimpijadiniais medaliais.

Studentų susipažinimui ruošiama arbatėlė šeštadienio popietyje, Prince Edward hotely. Čia bus gera proga susitikti ir susipažinti su jaunimu iš kitų miestų.

Savaitgalio bėgy vyksta laurumas ir įdomumas pritrauks daugelį, tad kviečiam gausingai dalyvauti.

Detroito LSS Skyrius, ir Vindsoro Bendruomenė. (Pr.)

MOVING
R. ŠERĖNAS perkrausto bldus ir kitus daiktus. Ir iš toli. Miesto leidimai ir pilna apdrauda.
2047 W. 67 Pl. WA 5-8063

SOPHIE BARCUS RADIO ŠEIMOS PROGRAMOS
Kasdien nuo pirmadienio iki penktadienio 10 iki 11 val. ryto. Šeštadieniais ir sekmadieniais nuo 8 iki 9:30 val ryto. Vakaruškos pirmad. 7 val. vak.
VISOS PROGRAMOS IŠ WOPA
1490 kil. AM ir 1027 mg. FM
Tel. HEmlock 4-2413
7159 So. Maplewood Ave., Chicago 29, Ill.

Kas tik turi gerą skonį, Viską perka pas Lieponį!
LIETUVIŲ PREKYBOS NAMAI
TURI DVI KRAUTUVES CHICAGOJE:
BRIDGEPORTE, 3207 S. Halsted St., Victory 2-4226
Vedėjas E. RUDAITIS
FURNITURE CENTER, INC.
MARQUETTE PK., 6211 S. Western, PRospect 8-5875
Vedėjas J. LIEPONIS
Pirmad. ir ketvirt. nuo 9 iki 9:30; kitom dienom nuo 9 iki 6 v. v. Liepos ir rugpiūčio mėn. abi krautuvės sekmadieniais uždarytos Penktadienio vakare iki 9:30 valandos vakaro atidaryta tik 6211 South Western Ave. krautuvė

DAINA ELECTRONICS
Sav. inž. A. Seménas
TV - RADIJAI - JUOST. REKORDERIAI
STEREO FONOGRAFAI - PLOKŠTELĖS
ANTENOS - BATERIJOS - LEMPUTĖS
EL. VIRT. PRIETAISAI - LAIKRODŽIAI
Viskam žemiausios kainos ir garantija
3321 S. Halsted St. - CLIFFSIDE 4-5665

MOVING
Apdraustas perkraustymas iš įvairių atstumų
A. VILIMAS
3415 S. Lituanica Ave.
Tel. FRontier 6-1882

SUTAUPYKITE NUO $500 IKI $1000
ANT NAUJO AR VARTOTO AUTO!

Balzekas Motor Sales, Inc.
DIRECT FACTORY DEALER FOR:
CHRYSLER - Imperial — PLYMOUTH - Valiant — STUDEBAKER - Lark
300 gerų vartotų automobilių. Labai nužemintom kainom. Galima pirkti be pinigų.
BALZEKAS MOTOR SALES, 4030 Archer Ave., VI 7-1515
Didžiausia ir teisingiausia Automobilių įstaiga Amerikoje

DETROIT, MICH. SKELBIMAI

DETROITO BIZNIERIAI IR PROFESIONALAI

VINCAS KIRŠINAS
11420 Steel Avenue
Detroit 27, Michigan
Tel. WE 4-6165
GENERAL CONTRACTOR
Atlieka įvairius statybos pertaisymo darbus — stalininkystės, cemento, mūrijimo, elektros, plumbingo, dažymo.

LITHUANIAN MELODIES
RADIO VALANDA GIRDIMA kiekvieną šeštadienį 5:00—5:30 p. p. iš Detroito stoties WJLB — 1400 kilo.
Direktorius Ralph J. Valatka
15756 Lesure Avenue
Detroit 27, Mich.
Tel. BRoadway 3-2224

VALANDOS:
Pirmad. nuo 12 iki 8 popiet
Antrad nuo 9 iki 4 popiet
Trečiad. uždaryta visą dieną
Ketvirtad. nuo 9 iki 8 popiet
Penktad. nuo 9 iki 8 popiet
Šeštad. nuo 9 iki 12:30 p. p.

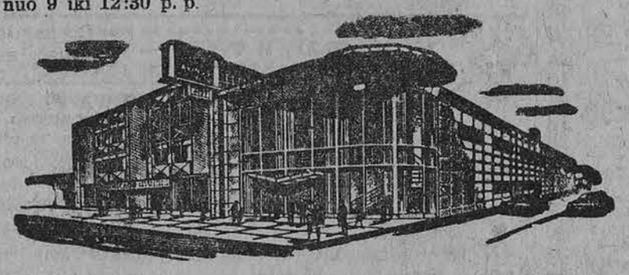

Chicagos Savings bendrovės naujai padidinta įstaiga su dviem kiemais automobiliams užima 290 pėdų plotį. Tai viena įdomiausioji ir mūsų klijentų patogumui puikiausiai įrengta įstaiga Chicagoje. Aukšti dividendai, apdraustas saugumas, skubus ir malonus patarnavimas.
Taupykite ir skolinkite pinigus Amerikos Lietuvių Sostinėje — Marquette Parko apylinkės centre.
Current Dividend up to 4¼%
CHICAGO SAVINGS & LOAN ASSOCIATION
6245 South Western Avenue. Chicago 36, Illinois GRovehill 6-7575

KANADA KELS LIETUVOS BYLĄ JUNGTINĖSE TAUTOSE

(Atkelta iš 1 psl.)

Būtų tikrai puiku, jei Pasaulio Lietuvių Bendruomenės vadovybė imtųsi iniciatyvos sušaukti visų mūsų veiksnių specialią konferenciją. Ši konferencija turėtų paruošti ir priimti bendrą veiklos planą. Svarbesnės žygio sritys gal būtų šios:

1. Spaudimo organizavimas į visų kraštų delegacijas prie Jungtinių Tautų New Yorke.

2. Atitinkamos literatūros paruošimas tuo klausimu ir jos aprūpinimas visų kraštų delegacijų.

3. Spaudimo organizavimas į visų kraštų, kuriuose tik yra lietuvių, vyriausybes Lietuvos, Latvijos ir Estijos laisvės reikalu.

4. Nuolatinis laisvojo pasaulio spaudos, radijo ir televizijos informavimas šiuo reikalu. Tikrai daug talkos trečiu ir ketvirtu klausimu galėtų duoti PLB, kuri turi savo didesnius ar mažesnius vienetus visoje eilėje kraštų. Šiame darbe nereiktų tenkintis vien tik "didžiųjų" pas tangomis, o įtraukti į šį žygį, kiek galima, platesnes mūsų mases ir visus mūsų draugus, kuriuos tik turime kitataučių tarpe.

Kanadiečių lietuvių pastangos

Tokie asmenys, kaip kad premjeras Diefenbaker, turi tūkstančius įvairiausių problemų ir rūpesčių. Kanados lietuviai galėtų jam priminti trumpu laiškučiu apie jo antrą pažadą pabaltiečiams. Kiekvienas geros valios kanadietis lietuvis galėtų padėkoti už premjero pir mo pažado įvykdymą ir paprašyti, kad jis netrukus prasidedančioje Jungtinių Tautų sesijoje perduotų spręsti Pabaltijo kraštų laisvės bylą minėtai institucijai. Kanados lietuvių jis labiau klausys, negu kad mūsų iš kitų kraštų. Nieko nepakenk tų, o tik padėtų, jei ir lietuviai iš kitų kraštų parašytų po trum pą laiškutį Kanados premjerui. Jam laiškai adresuotini taip: His Excellency John Diefenbaker, Office of the Prime Minister of Canada, Ottawa, Canada.

Pirmųjų ledų laužimas

Šis Kanados premjero žygis, būtų pirmųjų ledų laužimas Pabaltijo kraštų laisvės reikalu Jungtinėse Tautose. Neturėtumėm nusiminti, jei rezultatai ir nebūtų tokie, kurių mes lauktumėm. Po Kanados bandymo šį žygį galėtų pakartoti JAV-bės. Jei ne šioje, tai kitoje JAV-bių Kongreso sesijoje tikrai pavyks pravesti bent vieną rezoliuciją, kurių šiuo metu jau yra įnešta dvylika. Tomis rezoliucijomis kaip tik siekiama to, ką Kanados premjeras pasiryžęs jau dabar vykdyti.

ATEITININKAI

(Atkelta iš 2 pusl.)

"Aukso žąsis"

Studentų Ateitininkų sąjungos stovyklos metu įvyks vakaras Detroite, šeštadienį, rugsėjo 8 d., Ukrainian National Temple, 4655 Martin, Detroit, Mich. Programoje bus ištrauka iš Birutės Pūkelevičiūtės veikalo "Aukso žąsis". Atlieka "Atžalyno" aktoriai: B. Pūkelevičiūtė, J. Kelečius, Kazys Veselka, Leonas Barauskas. Programoje taip pat dalyvaus Paulius Jurkus, kuris kalbės apie pasaką literatūroje. Vakaras bus už baigtas šokiais. Studentai ateitininkai kviečia visus ateitininkus, tiek sendraugius, tiek studentus, tiek moksleivius, atsilankyti.

Iš MAS centro valdybos

— **Jonas Račkauskas,** MAS pirmininkas išskrido šeštadienį į Kennebunkportą dalyvauti ten vykstančioje Rytų moksleivių ateitininkų stovykloje. Stovyklai vadovauja Birutė Miniatai tė, MAS CV I-vicepirmininkė.

— **A. Tauginas,** šių metų vyr. moksleivių ateitininkų stovyklos vadovas ir Cicero Vysk. M. Valančiaus MA kuopos bern. globėjas, paaukojo MAS centro valdybai $50.00 — nupirkti sporto įrankių 1963 m. MAS stovykloms.

— **A. Viliušis,** Lietuvių Krikščioniškosios Demokratijos Studijų klubų centro valdybos vardu, padovanojo Moksleivių Ateitininkų sąjungos centro valdybai 110 egzempliorių B. Žukau sko knygos "Pirmojo Pasaulinio karo tremtyje". MAS CV nuoširdžiai dėkoja.

— Kas keršija, įrodo, kad blogis nugalėjo jį patį.

—**A. D. Sertillanges**

PROGOS-OPPORTUNITIES

RESTORANAS IR GYVENIMUI PATALPOS

ant didelio kelio į pietus nuo St. Joseph, Michigan. Atdaras visą metą. Pilnai įrengta. Namas geram stovy. Daug vietos mašinom pastatyti.

BUCKBOARD COFFE HOUSE.
Red Arrow Highway (Old U. S. 12), Bridgman, Michigan, Tel.— Bridgman, Mich. — HOpkins 5-3724.

HELP WANTED — VYRAI

REIKALINGAS BALDŲ PARDAVĖJAS
Taip pat ir
BENDRAI PARDAVĖJAS
Dirbti pilną laiką, bet kurias valandas. Geri bendrovės priedai.
WIEBOLDTS
63rd ir Green Sts.

REIKALINGAS DUONOS KEPĖJAS
Kreiptis telefonu
LA 3-1510 arba FR 6-0656

HELP WANTED — MOTERYS

CREDIT CASHIER
(2) — PART TIME
Permanent
Company benefits
WIEBOLDTS
63rd and Green St.

IŠNUOMOJAMA — FOR RENT

Išnuom. 3-jų kamb. butas su gazo šildymu, vonia ir porčiumi. **3232 S. Lowe Ave.**

Išnuom. didelis kambarys su atskiru įėjimu ir visais kitais patogumais, vyrui. **GR 6-3069**

Išnuom. 4 kamb. butas (2 mieg.), garu apšild., karštas vanduo. $80 mėn. **926 W. 52nd St. BO 8-3227.**

CONTRACTORS

Statome gyvenamus namus ir kitokius biznio pastatus
Petrauskas Construction Co.
2523 W. 69th St. PR 8-3792

NAMŲ TAISYMO KONTRAKTORIUS
Alumin. langai, durys ir langų stogeliai įdedami papigintomis kainomis.
JUOZAS VENCKAUSKAS
5532 So. Hermitage Avenue
Tel. HE 4-0626, po 6 val. vakaro

— Kas keršija, įrodo, kad blogis nugalėjo jį patį.

—**A. D. Sertillanges**

HELP WANTED — VYRAI

• **TOOLMAKERS** **MACHINISTS** •
MACHINE OPERATORS
• **Excellent Pay** **Steady Jobs** •
NEEDED AT ONCE FOR 1st AND 2nd SHIFTS
by this area's Fastest — Growing Contract Shop.
"This is the largest and most modern Tool Shop in the entire Middle-West. — Many Company Benefits."
(Additional 15c per hour on 2nd shift)
Apply in person, write Dept. L or wire immediately to:
GULF COAST ENGINEERING AND RESEARCH CORP.
and its Subsidiary
TEXOWELL SERVICE & MACHINE CO.
3201 W. Dallas Houston 19, Texas
EQUAL OPPORTUNITY EMPLOYER

HELP WANTED — MOTERYS

ST. JOSEPH'S HOSPITAL IN CHIPPEWA FALLS, WISCONSIN
HAS IMMEDIATE OPENINGS FOR
Registered Nurses For Surgery
Or Trained Surgical Technician
Also Registered Nurses, Licensed Practical Nurses
for general duty in 180-bed hospital. Good salaries plus differentials. Liberal personnel policies. Near by rooms and apartments to hospital.
Laboratory Technician Registered
Salary commensurate with experience. Write, apply, or call director of nurses, or phone for an appointment. Dept. L. C.
PA 3-5521 — Chippewa Falls, Wisc.

CLASSIFIED AND HELP WANTED ADS

REAL ESTATE

MARQUETTE PARKO CENTRE

2-jų butų mūro namas, 2 po 4 kamb., arti parko. Naujas alyva šild. Garažas. $19,700.

6 kamb. mūras. Arti mūsų ofiso. Aukšta pastogė. Yra valgomas. Geležinė tvora. $22,000.

4 butų mūras. Apie $5,000 nuomos. Garažas. Rinktinė vieta. $37,800.

5 butų mūras. $5,500 nuomos. Vienas 6 kamb. butas ir 4 po 3 kamb. Marquette Pke. $47,800.

6 butų mūras po 4 kamb. ir po 2 mieg. kamb. Apie $7,000 nuomos. Kaina $52,000.

6 kamb. mūras ant kampo, mūro garažas., gazu šildymas. $20,000.

Pajamų bungalow — mūras, 6 ir 3 kamb. Gazu šildymas. Arti mūsų. $19,000.

Aukštas palocius. Prie parko mūras — 2 butai po 8 kamb. ir dar 4 kamb. butas. 75 p. lotas. 3-jų auto mūr. garažas. Įmokėti. $12,000.

Mūro rezidencija. 6 kamb. spalvota virtuvė, išbaigtas rūsys, 2½ vonios, gazu šildymas, karpetai, "fireplace", 40 p. lotas. $24,000.

6 m. 6 kamb. mūrin., alum. lang., saus. įrengt. rūsys. garaž. $22,750.

1½ aukšt., 10 m. mūr. 5 ir 3 kamb., gazu šild., garaž., sausas rūsys, prie parko, $27,800.

Taverna. Nauja, modern. didelė. Vieta, kur judėjim. ir biznis, 4 kamb. but. Prašo $34,900.

1½ aukšt. mūr. 6 ir 3 kamb. alyv. šild., mūr. garaž. $24,500.

Prieš parką maisto prekyb. duoda $50,000 met. pajamų, 2 aukš. liuks. mūr., 2 but., oro apšald. $38,500.

Brighton Pke. 3 but. mūr. atskir. šild., geros nuomos. $22,900.

Kitur: geras 3 aukšt., 3 but. mūr. tvirt. statyba, alyva šildym,, garaž. $355 nuom., kaina $27,000.

K. VALDIS REAL ESTATE
2815 W. 71st St. Tel. RE 7-7200 arba RE 7-8534

REAL ESTATE

Mūrinis 2x5½, garažas, aukšta pastogė, rūsys, gražus kaip lėlė, 69 ir Talman. $28,500.

Mūrinis 2x5½, platus lotas, alyva šild., 61 ir Talman. $26,800.

Mūrin. 10 k. rezidencija ant trigubo loto, 5 mieg., 3 auto. garažas, naujas šild., 3½ vonios, prie M. p., įmokėti $10,000.

Medinis 2x4 su tuščiu 25 p. lotu šalia, Brighton arba Gage p. $17,500.

Medinis 4 kamb. $10,800 su rūsiu, arba $10,000 be rūsio, abu M. p.

Du namai ant vieno loto arti mūsų įstaigos. $21,500.

Mūrinis, naujas, 1½ a., šalia mūsų įstaigos. Garažas. $30,900.

Mūrinis 6 kamb. 3 mieg. arti Maria High, naujas gazo šid., garažas, 30 p. lotas. $17,700.

Medinis 8 kamb. Brigthon p., 30 p. lotas, namas gerai užlaikytas ir

Mūrinis 1½ a. 5 ir 4 viršuj, garažas, geras šild., M. parke, $22,900.

Mūrinis 1½ a. 5 ir 3 viršuj, 2 bl. nuo M. parko. $17.800.

Mūrinis 2x4 ir 2 rūsys, 30 p. lotas, naujos vonios, garažas, 65 — Campbell, tik $20,000.

KAIRYS REALTY, 2501 W. 69th St., HE 6-5151

2-jų butų po 6 kamb. mūr. Alyva šildymas. Arti 57-os ir Troy. Savininkas verčiamas parduoti $26,800.

13 butų mūrinis, Marquette Parke. Naujai atremontuotas. $13,900 metinių pajamų. Duokite savo pasiūlymą.

6 butų mūr. po 5 kamb. 60 pėdų sklypas. Mūr. garažas. Marquette Parko apylinkėje. $59,900.

2 but. pajam. medin., 5 ir 3 kamb. viršuj. Plytel. vonios, gazu šildym., garaž., arti įstaigos, nužem. kaina. $18,990.

6 kamb. mūrin., arti 66 ir Rockwell, plyt. vonia, garaž., daug priedų. $17,800.

3 but. mūrin. 4—5—3, nauj. atrem., atskira gazu šiluma, garaž., arti 57 ir Campbell. Nužem. kaina. $24,900.

2 aukšt. mūr. 5—6 kamb., plyt. vonios, gazu-karšt. vand. šildym., garažas, arti 64 ir Paulina. Tik $17,900.

2 but. mūr. 5½ ir 5½ (3 mieg.), 5 metų senumo, "beisboard" šiluma, užbaigt. rūsys. $41,900.

Draudimo Agentūra Patarnauja Visais Draudimo Reikalais
J. BACEVIČIUS

BELL-VARPAS
REAL ESTATE - INSURANCE - NOTARY PUBLIC
VAL.: kasdien 9 v. r. iki 9 v. v., šeštad. ir sekm. 9 v. r. iki 5 v. p.p.
6455 So. Kedzie Avenue. Tel. PRospect 8-2233

Mūr. 4 kamb., 30 p. sklypas, Gage Parke. $11,000.

Mūr. 2 po 6, geras, Brighton Parke.

Mūr. 2 po 4, Brighton Pke. $17,000.

Mūr. 3 metų, 2 po 5½ kamb. Marquette Parke.

Mūr. 5 ir 6 kamb. Brighton Parke. $22,500.

CICERO—BERWYN

2-jų butų namas — 4 ir 4 šviesūs kamb., 45 p. sklypas. Pilna kaina tik $9.500.

Parkholme mūrinis 2 butų: 2 po 6-šis kamb., mūrinis garažas.

Tvirtas mūrinis Gerai prižiūrėtas. 3 butai po 5 kamb. (3 miegamieji). Pilnas sklepas. 2 aut. garaž.

ŠIMAITIS REALTY, INSURANCE
2737 West 43rd Street **4936 W. 15th St., Cicero**
Tel. CLiffside 4-2390 **Tel. OL 6-2233; OL 2-8907**

6 kamb. namas, garažas, sodas, 2 akrai ąžuolyno.
naujas mūr. namas Lemont, mainys į apartmentą Chicagoje.
Bizniui patalpa ir butas $8,000.00.
6 kamb. mūrinė resid., šildymas gazu, $1,500, įmokėti, už $16,500.
Puikus užmiesčio gyvenimas, tai kiekvienos šeimos svajonė.
P. ABROMAITIS REALTY, 1005 Porter St., Lemont, Ill., CL 7-6675

Marq. Park Mūr. 2x4, garaž. $20,900.
Mūrin. 2 po 5 ir 4 k., garaž., $26,900.
Medin. 2 po 6 k., garažas, $13,900.
Turime gerų bargenų, patikrinkite.
BUDRECKAS
2742 W. 43rd Str. LA 3-3384

Gage Parke, arti Jaunimo Centro, parko, mokyklų ir bažnyčių už geriausią pasiūlymą turi būt parduotas 7 kamb. mūr. rezidencija. Didelis sklypas. Ideali nuosavybė šeimai su vaikais.
A. Norkus Real Estate
2405 W. 51st St. WA 5-5030

13 METŲ MŪR. REZIDENCIJA
Marquette Pk. Naujai išdažyta. 42 pėdų sklypas. 2 mašinų garažas. $18,000 arba geriausias pasiūlymas!

ĮDOMU! — PIGU!
Prie 72-os ir Western 54 pėdų sklypas. 5½ kamb. aluminum apkaltas namelis su 2 auto garažu. Tiktų ir naujai statybai.

GERAS INVESTAVIMAS
3x5 ir krautuvė, mūr. arti 52-os ir Morgan. Viskas labai gerame stovyje. Nauja šildymo sistema. Alum. langai. 3 auto mūr. garažas. $360 mėn. pajamų. $27,500.

$760 MĖN. PAJAMŲ
4x5 ir 4x4 — 2 aukštų mūr. Ciceroje. Šildymas alyva. Naujas stogas. Rimtas pasiūlymas nebus atmestas!

PRIE NABISCO
11 metų 5 kamb. (3 mieg.) mūr. bungalow ant 37½ pėdos sklypo. Gazo šiluma. $18,500.

P. LEONAS
REAL ESTATE
2735 West 71st Street
Tel. WAlbrook 5-6015

2-jų aukštų mūr. pajamų namas. 2 auto. garažas. Geram stovy. YArds 7-7320

Skubiai parduodamas 3 mieg. nuolatiniam apsigyvenimui modernus namas. Prieinama kaina. Skambinti po 5 v. v. Lakeside Michigan 3951. Arba rašyti — Leonard Kaminski, 297, Union Pier, Mich.

6933 S. Talman Ave. Savininkas parduoda 2-jų butų (po 2 mieg.) mūr. namą. PR 8-3792.

RIVERSIDE NORTH. Special, apartmentinis — 5 po 4 kamb. (2 mieg.). Karštu vand. gazu apš., 5 metų senumo. Pajamų $630 per mėn., air condition. $67,900; 20% įmokėti. SVOBODA, 6013 Cermak Rd., Cicero. OLympic 2-6710 arba BIshop 2-2162.

$500 ĮMOKĖTI. 2 butai. Rūsys, pastogė. 2 po 4 kamb. Gazu apš. Maži mėnesiai mokėjimai. SVOBODA, 3739 West 26th St. LA 1-7038.

Graži mūro rezidencija, 3 mieg., kilimai, šildymas gazu, įrengtas rūsys, alum. langai, garažas, platus sklypas. $21,600.

3 mieg., tik kelių metų mūras, kilimai, šildymas gazu, alum. langai, garažas, virš 40 p. sklypas, M. Parke. $23,750.

6 kamb. Kilimai, šildymas gazu, alum. langai, garažas, blokas nuo mūsų, tik $15,800.

12 metų—5 kamb., exp., koklinės plytelės, alum. langai, garažas, platus sklypas, galima įrengti kambarius viršuj. Gage pke. $19,500.

NERIS REAL ESTATE
6924 S. Western Avenue Telef. 471-0321

Mūras, 5 kamb. Gage pke. ant plataus sklypo, naujas šildymas gazu, naujas stogas, apsaugotas nuo potvynio rūsys, garažas. Švarutėlis kaip sėklyčia. Tik $17,500.

2 butų mūras, 5x6, naujas šildymas gazu, kilimai, plytelių vonios, garažas. $27,000.

8 metų mūras, 2 po 4½, iškelti vamzdžiai, kilimai abiejuose butuose, platus sklypas, M. Parke. $36,000.

3 butų mūras, šildymas gazu, plytelių vonios, garažas, $28,400.

Medinis, 2 po 5, platus sklypas, karštu vand. šildymas alyva, pilnas rūsys, garažas, Gage p. $16,500.

Gražus mūras. 3 butai, alum. langai, apsaugotas rūsys, garažas, puiki vieta M. parke. Geros pajamos, tik $32,500.

Dailus 2 butų mūras, 5 ir 4, garažas, M. Parke. Teirautis — nebrangus.

3 mieg., beveik naujas mūr., kilimai, apsaugotas ir gražiai įrengtas rūsys, šildymas gazu, šoninis įvažiavimas. Evergreen Pke. $20,900.

22 APART. MŪRAS, prie gražaus parko, modern. butai. $2,404 mėn. pajamų. Kaina tik 6.5 karto pajamos. Pašaukite.

Sav. Išeina pensijon ir parduoda Delavan Wisc. netoli Lake Geneva 33 kamb. hotel su restoranu, taverna ir 6 k. namu naujam sav. Viso 5 namai. Biznis tarp $17-25,000 metams. Kaina $60,000, arba mainys į mūr. namą Brighton Parke.

ŠIMKUS
REAL ESTATE. NOTARY PUBLIC
4259 So. Maplewood Ave.
Telef. CL 4-7450 arba YA 7-2046

LEMONTAS KVIEČIA JUS
Nauji įvairaus dydžio mūriniai namai prie bažnyčių, vaikų darželio ir gimnazijos. Visi miesto patogumai. Eilė senesnių namų mieste ir priemiesčiuose, ąžuolais apaugusiais. Pasirinkimas komercinių, apartmentinių ir rezidencinių sklypų. Saugam investavimui farmos, žemės sklypai su medžiais. Patogus susisiekimas.

Dr. J. BRIEDIS—REAL ESTATE
110 — 127 St., Lemont, Ill.
(1-as ūkis į vak. nuo State g-vės)
CL 7-7388

DĖMESIO!

MOVING
J. NAUJOKAITIS
Ilgų metų patyrimas ir apdraustas perkraustymas
WA. 5-9209 Chicago, Ill.

10%, 20%, 30% pigiau mokėsite už apdraudą nuo ugnies ir automobilio pas
FRANK ZAPOLIS
3208½ West 95th Street
Chicago 42. Illinois
Tel.: GA. 4-8654 ir GR. 6-4339.

DĖMESIO!

VESTUVIŲ NUOTRAUKOS IR AUKŠTOS RŪŠIES FOTOGRAFIJOS MŪSŲ SPECIALYBĖ.
PRECIN PHOTO STUDIO
4068 Archer Ave. Tel. VI 7-2481
(Incorporated)
EDVARDAS ULIS, sav.

TELEVIZIJAS
paprastas ir spalvotas nebrangiai taisau. Už patarnav. vietoje $3.00, už dirbtuvės darbą—$10.00 ir dalys. Pigios paveikslinės lempos.
J. MIGLINAS
2549 W. 69th St. II a. PR 6-1063

TERRA
Porcelanas, kristalas, stalo sidabras, brangenybės, etc.
3237 W. 63rd St., Chicago 29, Ill.
Tel. 434-4660

Platinkite "Draugą".

Perskaitę "Draugą", duokite jį kitiems pasiskaityti.

CONTRACTORS

KERELIS BROS. CONSTRUCTION CO.
STATOME ĮVAIRIUS REZIDENCINIUS MEDICINOS IR PREKYBOS TIKSLAMS SKIRTUS PASTATUS.
ARCHITEKTAS ATLIEKA PLANAVIMĄ PAGAL JŪSŲ PAGEIDAVIMĄ
REPUBLIC 7-8949
2301 W. 69th St., Chicago

A. ABALL ROOFING
Įsteigta prieš 48 metus
Gutters, Downspouts, Stogai, Dumtraukiai Pataisomi, Išmalinami arba dedame naujus. Stogai atnaujinami (re-coated) su fiber-asphaltu, 5 m. garantija. Dedame naujas "copper-alloy" rinas — "gutters"; niekad nereikia dažyti. Kaina ta pati kaip ir "galvanized". Dažymas iš lauko, "Tuckpointing". Pilnai apsidraudę. Nemokamai apskaičiuojame; žemiausios kainos. Darbas garantuotas. Atdara dieną ir naktį bei sekmadieniais.
LA 1-6047, RO 2-8778

STANKUS CONSTRUCTION CO.
Atlieka planavimo ir statybos darbus, gydytojų ofisų, gyvenamųjų ir prekybos pastatų. Jūsų pasirinkimui turime virš 300 įvairių standartinių projektų.
Ofiso ir namų telefonas: PRospect 8-2015
2741 WEST 69th St.
Chicago 36, Illinois

HEATING CONTRACTORS
Statome šiltu oru pučiamus pečius, vandens boilerius ir oro vėsintuvus.
Vienintėliai iš lietuvių turime miesto leidimą dirbti ant naujų namų
CICERO HEATING AND SHEET METAL
2431 So. Kedzie Avenue
Chicago 23, Illinois
Ofiso tel. 277-1442
Juozas Žemaitis OL 6-0412
Victor Skade ST 8-9272

ŠILDYMAS
A. Stančiauskas instaliuoja visų geriausių Amerikos firmų gazu ir alyva kurenamus pečius (furnaces), visų dydžių oro vėsintuvus bei Air Conditioners ir atlieka visus skardos darbus.
7304 So. Rockwell Street
Tel. GRovehill 6-7875

VACYS CONSTRUCTION CO.
REZIDENCINIAI, KOMERCINIAI, MEDICINOS IR KITOKI PASTATAI
2501 West 69 Street
HE 4-7482 436-5153

Heating Contractor
Įrengiu naujus ir perstatau senus visų rūšių namo apšildymo pečius ir air conditioning į naujus ir senus namus. Stogų rinas (gutters), vandens šildymui boilerius. Turiu leidimus dirbti mieste ir užmiesčiuose. Darbas atliekamas greit ir sąžiningai. Apskaičiavimai nemokamai.
DOMAS ŽUKAUSKAS
HEATING & SHEET METAL
Telefonas VI 7-3447
4444 S. Western, Chicago 9, Ill.

"NIDA" BUILDERS, INC.
STATOME NAUJUS NAMUS, VASARVIETES, GARAŽUS IR ATLIEKAME VISUS NAMŲ PATAISYMUS PAGAL JŪSŲ PAGEIDAVIMĄ.
ST 3-0703 CL 7-2094 Chicago, Ill.

MASTER DECORATING
DAŽYMAS — DEKORAVIMAS (VIDUJE IR IŠ LAUKO). KLIJUOJAME SIENINĮ POPIERIŲ.
Skambinti **Algimantui Dikiniui**
GA 5-5867

Apsimoka skelbtis "DRAUGE" nes jis plačiausiai skaitomas lietuvių dienraštis. Gi skelbimų kainos visiems prieinamos.

Remkite "Draugą"

Pirkite JAV Apsaugos Bonus!

SKIP'S SELF SERVICE Liquor Store
5515 SO. DAMEN AVE. ALL PHONES WA 5-8202
AUGUST-RUGP. 30, 31, SEPT.-RUGS. 1, D. D.

IMPERIAL NAPOLEON BRAND — FRENCH BRANDY	Fifth	$2.98
CUSENIER THREE STAR COGNAC	Fifth	$3.98
CRUSADERS 10 YR. OLD IMPORTED BRANDY		
GRAIN ALCOHOL 190 PROOF U. S. P.	Fifth	$4.89
MONASTERY KRUPNIK (Honey Punch) 70 Proof	Fifth	$2.98
NIKOLOFF VODKA OR LORD BALTIMORE GIN	Quart	2.98
CANADIAN 8 YR. OLD 86.8 PROOF WHISKEY.	Fifth	$3.98
RICCADONNA Imported VERMOUTH Dry or Sweet 30 oz. Bottle		$1.19
OLD ST. CROIX RUM LITE OR DARK	Fifth	$ 2.98
YUSAY PILSEN BEER 12—12 oz. Bottles. No Deposit		$1.39

KANADOS ŽINIOS

Windsor, Ont.

Kad būtų aiškiau

Rugpiūčio 7 d. "Draugo" Nr. 184, tilpo mano informacinė žinutė "Kuriama lietuviška parapija". Nenorėdamas jos išplėsti, tačiau kaip reikšmingą įvykį šio je kolonijoje prisimenant, labai trumpai aprašiau lietuviškų pamaldų atsiradimą Windsore ir paminėjau liepos 29 d. įvykusį susirinkimą. Dėl šios žinutės "Draugo" rugpiūčio 17 d. laidoje pasisakė kun. V. Kaleckis. Kadangi, kaip minėjau žinutė buvo rašyta informacijai, tai dabar, nepilnai sutikdamas su kun. V. K. išdėstytomis mintimis, turiu vėl prie to reikalo grįžti.

Iki šiol Kanadoje buvo žinomos lietuviškos parapijos: Šv. Kazimiero ir Aušros Vartų — Montrealyje, Šv. Jono ir Prisitų — Hamiltone ir Šv. Kazimiero — Winnipege, Aušros Vartų — Hamitlone ir Šv. Kazimiero — Delhi. Šios parapijos turi savas bažnyčias. Kitose vietovėse, kur nuosavų bažnyčių neturima, tikinčiųjų dvasinius reikalus tvarko lietuviai kunigai per tose vietovėse veikiančias misijas. Londono vyskupijoje tokių misijų yra buvę keletas, vienoje iš jų — Delhi, Ont., 1959 m. gruodžio 9 d., įsteigta Kanados lietuvių jauniausioji Šv. Kazimiero parapija.

Prieš penkis metus (1957) buvo paminėta kun. V. Rudzinsko 30 metų kunigavimo sukaktis. Ta proga Kanados katalikų bažnyčios oficialus organas "The Canadian Register", prisimindamas gražią kunigavimo sukaktį, paminėjo, kad sukaktuvininkas vadovauja lietuvių tautinei misijai Windsore.

Rašydamas apie Windsoro lietuvių tautinę misiją, kurią pavadinau kapelianija, atrodo, turėjau tam pagrindo. Ir "Exul Familia" enciklika įsako vyskupams aprūpinti emigrantus jų kalbą mokančiais kunigais, vadinamais tautiniais misionieriais klebonų teisėmis. Kad dabar Windsore yra parapija, tenka būti dėkingiems Londono vyskupui C. J. Cody.

Iš anksčiau minėtų matyti, kad Windsore ilgesnį laiką parapijos nebuvo, o tik dabar yra atsiradusi. Šiam tikslui Windsoro lietuvių bažnytinis komitetas, rugsėjo 3 d. ruošia loteriją, kurios bilietuose įrašyta: "Newly Established Lithuanian Catholic Parish, Windsor, Ontario, To Purchase Temporary Church".

Nors žodžiai "priskirtas" ir "paskirtas" turi didelį skirtumą, bet šiuo atveju neturi didesnės reikšmės. Visiems turėtų būti žinoma, kad Windsoro lietuvių kunigas yra paskirtas lietuviams. Reikia nepamiršti, kad kun. V. K. gyveno Amerikoje, o Windsore buvo laikomas kaip svečias nuo kovo 25 d. tikinčiųjų pastoraciniams uždaviniams atlikti. Tik nuo gegužės 1 d. jau pastoviai čia gyvena, taigi ir ši data buvo paimta ir yra tikra.

Rašydamas apie susirinkimą, parašiau dalyvavusių skaičių 25 asmenis, tiek, kiek iš tikrųjų ir buvo. Kurių pavardes praleidau, tai padariau ne prieš jų norą. Ir šeimų skaičius mano paminėtas toks pat, kokį komitetas pateikė susirinkimui, jis nei didintas nei mažintas.

Kad namas numatytas bažnyčiai ir susirinkimo nutartas pirkti buvo senas ir reikalingas kapitalinio remonto irgi tiesa. Ir miesto statybos inspektorius, patikrinęs pastatą, nustatė, kad reikalinga padaryti remontas, kuris atsieitų apie 4,000 dol., kol bus tinkamas viešam naudojimui.

Pastato bažnyčiai pirkimas yra viešas reikalas, jo sprendime turi dalyvauti jei ne visi, tai dauguma vietos lietuvių.

Informacijos dėlei rašiau anksčiau, tą patį tikslą ir dabar rašydamas turiu.

Tenka pasidžiaugti, kad vajus bažnyčiai įsigyti vyksta sėkmingai. Iki šiol jau yra surinkta grynais pinigais $1,499,85. Prie šios sumos dar yra nemažiau ir pasižadėjimų. Tikiu, kad šiuomi būsiu išaiškinęs kilusius neaiškumus.

P. J.

DARBO DIENOS TĖVAS

Rugsėjo 3 d. švenčiam aštuoniasdešimtą Darbo dienos sukaktį, tačiau palyginus mažas žmonių skaičius prisimins tą vyrą, kuris paskatino prisiminti "tuos, kurie iš laukinės žemės padarė visą dabar esamą didybę".

Net ir istorijos knygos ir enciklopedijos jis pamirštas. Nedaug žmonių už darbo organizacijų ribų prisimena jo pavardę. O tas vyras buvo Peter J. McGuire.

McGuire suprato darbo prasmę būdamas vienuolikos metų rusvų plaukų berniukas. Jis valė batus, pardavinėjo laikraščius New Yorko gatvėse civilinio karo metu, kai Linkolnas buvo prezidentu. Jo irlandiečiui tėvui esant kare, jaunasis McGuire vargo, kad išlaikytų šeimą. Jis šlavė Lord & Taylor krautuvės grindis ir prižiūrėjo elegantiškų pirkėjų arklius.

Jis pasidarė staliumi ir greit išaugo į darbo sąjūdžio vadus.

Jo karjerai pageibėjo karštos prakalbos ir gal būt jo puikūs ūsai su vaškuotais galiukais. Jis įvedė aštuonių valandų darbo dieną ir padėjo įkurti Amerikos Darbo Federaciją.

1882 m. gegužės 8 d. jis pasakė kalbą Centrinei Darbo Unijai New Yorke. 20 metų amžiaus McGuire karštai kalbėjo apie tą dieną, "kuri bus Darbo diena — proga pašvęsta indust rinei dvasiai — kiekvienos tautos gyvybinei jėgai".

Rugsėjo 5 d. pirmoji Darbo diena buvo švęsta New Yorke. Mažas darbininkų skaičius gavo leidimą paraduoti tą dieną. Kai kurie darbdaviai perspėjo savo darbininkus, kad jie bus atleisti iš darbo, jeigu dalyvaus paraduose.

Apie 10,000 darbininkų drąsiai žygiavo penktąja aleja su orkestru, griežiančiu irlandietišką meliodiją "Killarney". Didžiulis piknikas su šokiais ir kalbomis vyko visą popietę. Vakare dangus buvo išaižytas raketų šviesomis, blykstinčiomis virš pastatų, kuriuose elektrinė šviesa buvo tik ką įvesta.

"Tai nėra joks karinės garbės ar kovos laimėjimo šventimas", pareiškė McGuire triumfuodamas. "Ši diena yra pašvęsta taikai, civilizacijai ir industrijos triumfui".

Darbo dienos idėja sparčiai plito. Oregon valstybė ją padarė legalia švente 1887, 1923 m. visos valstybės ją pripažino.

A. C.

Aktorė June Blair ir jos vyras David Nelson džiaugiasi sūnumi, gimusiu rugpiūčio 20 d.

Britams didėjančios galvos

LONDONAS. — Mokslininkai ir skrybėlių gamintojai pastebėjo, jog vidutiniško brito galva eina didyn. Prieš karą jos dydis buvęs 6,8 colių, o dabar 7 1/8 ir, be to, retai pasitaiko suaugusio brito galva mažesnė kaip 7 coliai.

Kokios galvos didėjimo priežastys? Vieni gydytojai mano, jog tai įvyko dėlto, kad dabartiniai Anglijos gyventojai geriau gyvena, geriau maitinasi ne gu protėviai. Kiti mokslininkai galvoja, kad galvų padidėjimas atsiradęs dėl to, kad dabartinė anglų karta intensyviai masto ir per tai galvos darosi didesnės.

O vienas Amerikos mokslininkas paaiškino, jog ateities žmogus turėsiąs stiprią ir didelę galvą, bet šiaip silpnus raumenis, nes mašinos atliks visus darbus, kuriuos dar atlieka kojos ir rankos. Automobiliai pakenks žmonių kojoms (atrafuos jų raumenys), o kitos mašinos atstos rankų darbus ir tuo atrofuos rankų raumenys, bet gal vos darbo jokios mašinos neatstos.

PADĖKA

Augščiausiajam pašaukus pas Save mūsų brangią žmoną, dukrą, mamytę ir seserį

A. † A.

BRONĘ ŽADEIKIENĘ,

norime nuoširdžiai padėkoti didžiojo skausmo valandoje — gydytojams: dr. B. Gaužiūnui, prof. dr. J. Meškauskui ir gailestingai ses. A. Dobrovalskytei už rūpestingą ir nuoširdų gydymą. Prel. D. Mozeriui, kan. P. Juknevičiui, kun. B. Sugintui ir kun. A. Šeštokui už maldas koplyčioje.

Už šv. Mišių auką Švenč. Panelės Nekalto Prasidėjimo parap. bažnyčioje — kan. P. Juknevičiui, kun. Pr. Kelpšai, kun. J. Clifford, kun. F. Gureckui, kun. J. Gilbert; taip pat ir vargonininkui F. Kudirkai.

Dėkojame mūsų artimiesiems mieliems draugams, bičiuliams ir pažįstamiems už lankymą namuose, už aplankymą koplyčioje, už šv. Mišių auką, už dalyvavimą šv. Mišiose, už palydėjimą į Šv. Kazimiero kapines ir už išreikštą užuojautą.

Chicagos Ateitininkų Sendraugių valdybai už pareikštą užuojautą. Karsto nešėjams: Al. Antanaičiui, A. Brenciui, B. Sabaliauskui, D. Dobrovalskiui, J. Laukaičiui ir Pr. Jančiauskui. Laidotuvių direkt. P. Bieliūnui už malonų patarnavimą. Ponioms Žumbakienei ir Norvilienei už pusryčių paruošimą.

Nusilenkdami Aukščiausiojo valiai — vyras Jonas, motina Julija (Lietuvoje), dukterys Milda ir Elena, sesuo Valė ir kiti giminės.

A. A.

PETER GALVANAUSKAS

Mirė rugp. 28 d., 1962, 8:15 v. v., sulaukęs 78 m. amžiaus.

Gimė Lietuvoj. Kilo iš Kauno apskr., Aleksandros valsč., Radasų kaimo.

Amerikoje išgyveno 56 m.

Pasiliko dideliame nuliūdime sūnus Albert, marti Margaret, 2 dukterys: Marie Gudas, žentas Leo, ir Ursula Dyrek, žentas John, 5 anūkai: Richard Dyrek jo žmona Margaret, Karen Radle, vyras William; David Strom, žmona Shirley, Larry ir Mary Ann Galvanauskas, 7 proanūkai, kiti giminės, draugai ir pažįstami.

Velionis buvo vyras a. a. Antaninos.

Kūnas bus pašarvotas ketv., 7 val. vak. Leonard Bukausko koplyčioje, 10821 S. Michigan Ave.

Laidotuvės įvyks šešt., rugsėjo 1 d., iš koplyčios 8:30 v. ryto bus atlydėtas į Visų Šventų parapijos bažnyčią, kurioje įvyks gedulingos pamaldos už velionies sielą. Po pamaldų bus nulydėtas į Šv. Kazimiero kapines.

Nuoširdžiai kviečiame visus: gimines, draugus ir pažįstamus dalyvauti šiose laidotuvėse.

Nuliūdę: Sūnus, dukterys, marti, žentai, anūkai ir proanūkai.

Laid. direktorus L. Bukauskas, Tel. COmmodore 4-2228.

GRAŽIAUSI POEZIJOS RINKINIAI

Kazys Binkis: Lyrika, rinktinė $2.00
Juozas Mikuckis: Lyrikos kraitis, rinktinė $2.50
Mykolas Vaitkus: Nuošaliu taku, lyrika $2.00
Jurgis Blekaitis: Vardai vandenims ir dienoms $1.50

DRAUGAS
4545 West 63rd Street, Chicago 29, Illinois

A. A.

JONAS MIKSIS

Gyv. 3464 S. Lituanica Ave. Tel. YA 7-0497

Mirė rugp. 27 d., 1962, 11:45 v. r., sulaukęs 72 m. amžiaus.

Gimė Lietuvoje. Kilo iš Rokiškio apskr., Čedasų parap.

Amerikoj išgyveno 51 m.

Pasiliko dideliame nuliūdime žmona Anna (Balsytė), 2 posūniai Martin ir Ronald Baranofski, brolis Juozapas, brolienė Marija, brolio sūnus Ričardas su šeima, pusseserė Elzbieta Strazdas su šeima, švogerka Lillian Augustine su šeima, švogeris Petras Balsis ir kiti giminės, draugai bei pažįstami.

Kūnas pašarvotas Antano M. Phillips koplyčioje, 3307 So. Litaunica Ave.

Laidotuvės įvyks penktad., rugp. 31 d., iš koplyčios 8:30 val. ryto bus atlydėtas į Šv. Jurgio parapijos bažnyčią, kurioje įvyks gedulingos pamaldos už velionies sielą. Po pamaldų bus nulydėtas į Šv. Kazimiero kapines.

Nuoširdžiai kviečiame visus: gimines, draugus ir pažįstamus dalyvauti šiose laidotuvėse.

Nuliūdę: Žmona, posūniai, brolis ir kiti giminės.

Laid. direkt. Ant. M. Phillips, Telef. YArds 7-3401.

Lietuvos nepriklausomybės akto signatarui mokslininkui, kultūrininkui ir visuomenininkui

A. † A.

Prof. MYKOLUI BIRŽIŠKAI mirus,

jo broliui prof. Viktorui, dukroms ir giminėms gilią užuojautą reiškia

VLIKO PREZIDIUMAS

VIENERIŲ METŲ MIRTIES SUKAKTIS

A. † A.

LEONARDAS VENCKUS

Miręs prieš vienerius metus 1961 m. rugsėjo 9 d.

Šv. mišios už mūsų mylimo velionio sielą bus atnašautos rugsėjo 1 dieną 8 val. ryto Švento Povilo parapijos bažnyčioje Valparaiso mieste, Indiana.

Gimines, jo draugus bei pažįstamus prašome dalyvauti pamaldose ir paminklo šventinimo iškilmėse. Po visų apeigų visi dalyviai kviečiami užkandžiams į esamą salę, 108 Indiana Avenue, Valparaiso mieste, Indiana.

Nuliūdę: Žmona, vaikučiai, motina, brolis ir patėvis

A. † A.

URŠULA KRAUJELIS

(JAŠKŪNAITĖ)

Gyveno 225 Washington Blvd., Oak Park, Ill.

Daugelį metų gyv. Cicero, Ill.

Mirė rugp. 27 d., 1962, 10:45 val. vak., sulaukus pusės amžiaus. Gimė Lietuvoje; kilo iš Panevėžio apsk., Ramygalos parap., Jutėnų kaimo. Amerikoje išgyveno 50 m.

Pasiliko dideliame nuliūdime vyras August, sūnus Julian, marti Margaret, duktė Bernice Markvart, žentas Arthur, 5 anūkai, brolis Stanley Jaškūnas, brolienė Petronelė ir jų šeima, švogerka Barbora Jaškūnas su šeima ir kiti giminės, draugai ir pažįstami. Lietuvoje liko 2 seserys: Rozalija Meliūnienė ir Ona Vaitelienė ir jų šeimos.

Priklausė Dievo Motinos Sopulingos Draugijai.

Kūnas pašarvotas A. Petkaus ir Sūnaus koplyčioje, 1410 S. 50th Ave., Cicero, Ill.

Laidotuvės įvyks šeštad., rugsėjo 1 d., iš koplyčios 8:30 val. ryto bus atlydėta į Šv. Antano parap. bažnyčią, kurioje įvyks gedulingos pamaldos už velionės sielą. Po pamaldų bus nulydėta į Šv. Kazimiero kapines.

Nuoširdžiai kviečiame visus gimines, draugus ir pažįstamus dalyvauti šiose laidotuvėse.

Nuliūdę: Vyras, sūnus, duktė, marti, žentas ir anūkai

Laidotuvių direkt. A. Petkus ir Sūnus. Tel. TO 3-2108

GUŽAUSKŲ BEVERLY HILLS GĖLINYČIA

Geriausios gėlės dėl vestuvių, banketų, laidotuvių ir kitų papuošimų

2443 WEST 63rd STREET

Telef. PR 8-0833 PR 8-0834

PIRKITE DABAR TIESIOG NUO MR. NELSON

SAVININKO

SAINT CASIMIR MONUMENT CO

3914 West 111th Street

Didžiausias Paminklams Planų Pasirinkimas Visame Mieste

Telef. — CEdarcrest 3-6335

Vienas blokas nuo kapinių

J. F. EUDEIKIS

LAIDOTUVIŲ DIREKTORIUS

TRYS MODERNIŠKOS KOPLYČIOS

4605-07 South Hermitage Avenue
Tel. YA 7 1741-2
4330-34 South California Avenue
Telefonas LA 3-0440 ir LA 3-9852

AMBULANCE PATARNAVIMAS DIENĄ IR NAKTĮ

Petkus

TĖVAS IR SŪNUS

MARQUETTE FUNERAL HOME

TRYS MODERNIOS KOPLYČIOS

2533 West 71st St. Telef. GRovehill 6-2345-6
1410 S. 50th Ave., Cicero. TOwnhall 3-2108-09

AIKŠTĖ AUTOMOBILIAMS STATYTI

EDVARDAS SAUNORIS — GĖLININKAS

Paruošia gėles iš savo šiltadaržių vestuvėms krikštynoms ir kitoms iškilmėms. Parūpina gėles ne tik laidotuvėms, bet ir gėles sodinti bei puošti kapus Jūsų artimųjų.

3942 W. 111th St., PR 9-1355 ir 9-1356

Laidotuvių Direktoriai

MAŽEIKA & EVANS

6845 SO. WESTERN AVE.

TRYS MODERNIŠKOS AIR-CONDITIONED KOPLYČIOS

MAŠINOMS VIETA

REpublic 7-8600 REpublic 7-8601

LAIDOTUVIŲ DIREKTORIAI

Lietuvių Laidotuvių Direktorių Asociacijos Nariai

STEPONAS C. LACKAWICZ
2424 W. 69th STREET — Tel. REpublic 7-1213
2314 W. 23rd PLACE — Tel. VIrginia 7-6672

PETRAS BIELIŪNAS
4348 S. CALIFORNIA AVE. — LAfayette 3-3572

ANTANAS M. PHILLIPS
3307 LITUANICA AVE. — Tel. YArds 7-3401

POVILAS J. RIDIKAS
3354 S. HALSTED STREET — Tel. YArds 7-1911

LEONARDAS F. BUKAUSKAS
10821 S. MICHIGAN AVE. — Tel. COmmodore 4-2228

JURGIS F. RUDMIN
3319 S. LITUANICA AVE. — Tel. YArds 7-1138—1139

VASAITIS — BUTKUS
1446 S. 50th AVE., CICERO, ILL. — Tel. OLympic 2-1003

Pasinaudokite "Draugo" Classified skyriumi.

APLINK MUS

× **Vysk. V. Brizgys** laikys šiandien 7 val. vak. šv. mišias Švč. Panelės Gimimo parapijos bažnyčioje už a. a. arkiv. T. Matulionio sielą. Kviečiami visi lietuviai dalyvauti.

× **SAS stovyklos metu**, sekmadienį, rugsėjo 2 d. Dainavoje įvyks "SAS Alumnų diena". Programoje: dr. A. Liulevičiaus paskaita ir tos dienos svečių simposiumas. SAS valdyba nuo širdžiai kviečia ir tikrai tikisi tą dieną Dainavoje pamatyti visus tuos, kurie, užbaigę studijas, dar ilgisi senų dienų, senų draugų. Laukiame atvykstant jau šeštadienį, rugsėjo 1, kad būtų proga pilnai išnaudoti šį savaitgalį Dainavoje.

× **Be vaišių stalo** bus ir didelis knygų stalas, taigi ateinantį pirmadienį Draugo išvažiavime galėsite įsigyti ir knygų, o taip pat atnaujinti Draugo prenumeratą arba jį naujai užsisakyti.

× **J. Augustaitytė - Vaičiūnienė**, aštuoniolika metų mokytojavusi Marijampolės Rygiškių Jono gimnazijoje, sutiko leidžiamai monografijai, Mariampolės gimnazijos šimtmečio sukakties proga, parašyti straipsnį apie tos gimnazijos auklėtinių tipą.

× **Krivulė**, buv. Lietuvių policininkų klubas, ruošia savo išvažiavimą rugsėjo 2 d. 12 val. Kazimiero Velbasio ūkyje už Willow Springs. Nebus nei bufeto nei baro, vaišinsis kas ką bus atsivežęs, prie Alg. ir J. Reivyčių suorganizuotos muzikos.

Važiuoti per Willow Springs Archer Ave. — 4 A. Pervažiavus tiltą prie 83 kelio Archer Ave. sukti į dešinę vingiu į kalną. Įkalnėje sukti į dešinę, kur bus atžymėta "Krivulė", ir įvažiuoti į ūkį. Dėl informacijų kreiptis telef. YA 7-0171.

× **Jonas Meškauskas**, studijuojąs komercinę psichologiją, aktyvus Chicagos SAS draugovės ir Korp! Grandies narys, šių metų SAS vasaros stovykloje eis berniukų vadovo pareigas. Kęstutis Skrupskelis, besiruošiąs filosofijos studijų doktoratui Toronto universitete, 1960-61 ir 1961-62 metų SAS valdybos narys, paruošęs paskutinių dviejų metų SAS studijines temas, bus stovyklos studijinės programos koordinatorium.

× **Jūrų skautų tėvams** pranešama, kad Chicagos jūrų skautai ir skautės iš jubiliejinės stovyklos Custer, Mich., autobusu išvyksta namo rugpiūčio 31 d., penktadienį, 10 v. r. Chicagoje, prie Jaunimo Centro, numatoma bus apie 5—6 v. p. p. Tėvai prašomi vaikus atsiimti nuo Jaunimo Centro auksčiau nurodytu laiku.

× **J. Vedegys, K. Mikolajūnas, H. Bokas, R. Underys** ir **V. Valaitis** "Draugo" pikniko metu tvarkys automobilius. Piknikavietėje yra vietos daugiau kaip tūkstančiui automobilių, todėl kiekvienas atvykęs į pikniką bus maloniai sutiktas įgudusių mašinų tvarkytojų.

. × **NAUJAUSIOS**—Royal Safari — rašomosios mašinėlės yra geriausios pasaulio rinkoje. Visokiais raidynais. Katalogus ir informacijas gausite DYKAI, tik pranešę adresą: J. L. Giedraitis, 10 Barry Drive, E. Northport, L. I., N. Y., kuris "Draugui" žinomas, kaip sąžiningas asmuo. (Sk.)

× **Regina Simokaitienė**, Balfo veikėja, praves laimėjimų paskirstymą "Draugo" piknike. Bus daug įvairių dovanų.

× **Vaikų programėlė** Draugo piknike įvyks apie 2 val. Vaikai per garsintuvą bus sukviesti į aikštę. Pageidautina, kad visi vaikučiai anksčiau atvyktų į aikštelę, kur mok. M. Peteraitienė paruoš programai.

× **Ramunė Rita Marija Cibavičiūtė**, Gražinos ir Vytauto Cibavičių dukrelė, buvo pakrikštyta Šv. Kryžiaus bažnyčioje rugpiūčio 25 d. Krikšto tėvais buvo Diamantė Karvelytė ir dr. Algis Lesniauskas. Vakare Dubysos svetainėje buvo surengtos šaunios krikštynų vaišės, kuriose dalyvavo didelė dalis Dainavos ansamblio narių ir būrys pakrikštytosios tėvų giminių bei artimųjų. Prof. B. Vitkus ta proga pasveikino tėvus, linkėdamas išauginti dukterį lietuvaite, vertą dainaviečių vardo.

× **Šiluvos Švč. P. Marijos** garbei procesija įvyks rugsėjo 9 d., sekmadienį, 4 val. p. p. punktualiai. Procesija prasidės Marijos Aukšt. mokyklos kieme ir eis į Švč. P. Marijos Gimimo bažnyčią.

× **Kun. dr. J. Gutauskas**, Delhi, Ont., Kanadoj, lietuvių parapijos klebonas, buvo atvykęs į Chicagą aplankyti savo sergančios sesers ir ta proga užsuko ir į Draugą. Kun. dr. J. Gutauskas ruošia vadovėlį lituanistinei mokyklai, tai tuo reikalu turėjo pasitarimų su lituanistais, muzikais ir istorikais.

× **Virginija Balnytė** išvyksta į St. Lucius benedictinių seselių vienuolyną, rugsėjo 3 d. Ji yra kun. R. Balnio sesutė, gyvenusi Marquette Park apylinkėje. Jos adresas 19045 E. Sierra Madre, Glendora, Calif.

× **Julija ir Jurgis Pukeliai**, 7430 S. Sangamon, džiaugiasi, nes atvyko atostogoms dukrelė sesuo Marija Alma, pranciškietė, kuri šiuo metu darbuojasi seselių pranciškiečių vedamoj Good Samaritan ligoninėj. Kartu su sesele Alma atvyko ir seselė Marija Lenarda.

× **Santaros visuotinis suvažiavimas** šiais metais įvyksta rugsėjo 7—9 dienomis, Tabor ūkyje, Sodus, Mich. Paskaitininkų tarpe: Julius Kaupas, Vytautas Kavolis, Vincas Trumpa ir Romas Vaškelis. Prieš patį suvažiavimą įvyks studentų santariečių kursai. Juose dr. Henrikas Nagys praves Lietuvių literatūros seminarus, o vakarais literatūrinius laužus. Dėl transporto vykstantieji tegul skambina: DA 8-1186.

× **A. Tauginas**, šių metų vyr. moksleivių ateitininkų stovyklos vadovas ir Cicero Vysk. M. Valančiaus MA kuopos bern. globėjas, paaukojo MAS centro valdybai $50 — nupirkti sporto įrankių 1963 m. MAS stovykloms.

× **Malonėkite pranešti**, jei kas radote ar žinote, apie pamestą akordeoną, baltos ir mėlynos spalvos, dėžėje. Pamestas rugp. 26 d. tarp 2—3:30 v. ryto, 69-toje gatvėje tarp Maplewood ir Rockwell. Prašome skambinti HE 4-3283. Pranešusiam atsilyginsime. (Sk.)

LIETUVOS VYČIŲ SEIME NEWARKE, N. J.
Kun. C. Jutkevičius (dešinėje) prisega kongr. R. Madden ordiną. Kairėje: kun. Stanevičius ir vysk. K. Salatka. (V. Meželio nuotr.)

ALICE STEPHENS STUDENČIŲ REČITALIS

Rugpiūčio 24 d. Chicago Conservatory College patalpose įvyko Alice Stephens vasarinio dainavimo kurso dainininkių rečitalis. Alice Stephens yra tos konservatorijos mokytoja, kursai ten ir buvo. Debiutančių dalyvavo 16, nuo 14—23 m. amžiaus. Beveik visos Šv. Kazimiero akademijos studentės, ¾ lietuvaičių. Buvo pirmamečių ir gerokai pažengusių.

Pirmoje dalyje buvo du duetai, visos kitos dainavo po du veikalus. Antroje dalyje daugiau pažengusios dainavo gana sunkius veikalus iš op. Verdi, Puccini ir užbaigė bendru jungtiniu ansambliu pačiai mokytojai diriguojant.

Dainininkių tarpe yra gražios medžiagos: lyrinių balsų, koloratūro sopranų, vienas kitas balsas gana plačios apimties turtingu gražiu skambesiu.

Išklausius viso koncerto, kuriame buvo atlikta įvairių epochų kūriniai, išryškėjo mokytojos A. Stephens pedagoginis sugebėjimas per keletą savaičių jaunučius balsus paruošti pasirodymui. Debiutantės vargiai galvoja apie dainininkės ateitį, bet joms svarbu arčiau pažinti tą meno šaką, kad galėtų teisingai panaudoti savo balsą savųjų tarpe. Tai didelis jų kultūrinis žingsnis mene. Prisimenant, kad didžiumą sudarė lietuvaitės, tikrai džiugu. Atliekamųjų veikalų sąstatas labai rimtas (Gluck, Haydn, Čaikovski, Bizet, Rubinštein, Delibes, Verdi, Grieg ir kt.), keliantis tikrąjį, o ne nuvalkiotą, menkavertį, meninį skonį. Tikrai buvo malonu tą visą stebėti ir gerėtis taip kruopščiai ir muzikaliai iki smulkmenų parengtais veikalais. Iš tos grupės sudarytas ansamblis tikrai būtų naudingas panaudoti koncertuose kaipo jaunutę atžalą, nes jis darniai ir pilnai skambėjo. Gaila būtų jį paleisti. **J Žilevičius**

KANDIDATAS TAIKOS PREMIJAI

Luis Kutner, chicagietis, tarptautinės teisės žinovas, yra siūlomas kandidatu 1962 metų Nobelio taikos premijai už jo parašytą veikalą "World Habeas Corpus".

ŠIAIS METAIS GAL NEBUS SIMFONIJOS

Nutrūkus deryboms tarp Chicago Symphony orkestro sąjungos ir muzikantų unijos, galimas dalykas, kad Chicagoje ne įvyks šiais metais 1962-63 metų simfonijos sezonas.

Virginija Balnytė su broliu kun. Ričardu prie Draugo patalpų

Chicagoje

PARODA CHICAGOS SUKAKTIES PROGA

Apie lietuvių pasirodymą Chicagos 125 m. sukakties parade jau buvo Drauge rašyta. Lietuviai taip pat dalyvavo ir parodoje, kuri buvo suruošta Navy Pier patalpose. Jie turėjo savo skyrių - paviljoną, maždaug du kartu didesnį už Lietuvos paviljoną Tarptautinėje parodoje. Jame parodė truputį meno, rankdarbių, audinių ir daug nuo traukų lietuvių įstaigų ir pastatų. Paviljonas buvo tikrai gražus. Didžiąją jo dalį sudarė paviljonas iš Tarptautinės parodos. Jis buvo perdažytas ir apšviestas. Atrodė daug didesnis.

Jo įrengimu rūpinosi L. Vyčiai, ypatingai menininkas Walter G. Tenclinger (jo motina lietuvė, tėvas, rodos, ne lietuvis).

Paviljone buvo dalinamas ir naujas leidinėlis apie Chicagos lietuvius: "Lithuanians in Chicago 1870 — 1962". Jį suredagavo iš Lietuvos generalinio konsulato medžiagos Frank Švelnis, jr., išleido St. Anthony Savings & Loan Association.

Padėka ir pagarba jaunimui ir visiems tiems, kurie nebuvo indiferentais ir tinginiais. **B. M.**

× **Nuo nacių nukentėjusių** pasitarimas šaukiamas rugpiūčio 31 d., penktadienį, 7 v. v. Dubysos restorane — 2548 W. 69 St. Būtų gera atsinešti raštu savo reikalavimų eigą.

IŠ ARTI IR TOLI

J. A. VALSTYBĖSE

— **Liucija Šeštakauskaitė**, neseniai atvykusi iš Australijos, kur yra baigusi kalbas, išlaikė egzaminus iš prancūzų ir anglų kalbų ir buvo priimta Jungtinių Tautų Organizacijos tarnybon. Pramatoma, kad pradės dirbti šį rudenį.

— **Dr. Antanas Klimas,** Rochester universiteto profesorius, rugpiūčio 27—31 d. dalyvavo 9-tam tarptautiniam kalbininkų kongrese, įvykusiam Harvardo universitete Cambridge, Mass.

— **Kun. K. Puga** iš Baltimorės atvyko Dainavon — studentų stovyklon kapelionauti kartu su kun. dr. P. Celiešium. Jiedu praves studentų stovyklos Religinę dieną.

— **Antanas Skirius,** Los Angeles, Calif., "Lietuvių Dienų" leidėjas ir LB Los Angeles apylinkės pirmininkas, keliaudamas su šeima po Vakarų Ameriką ir Kanadą, aplankė lietuvių centrus Californijoje ir kit. Iš savo kelionės rašo, kad eilė lietuvių planuoja atvykti į Californijos Lietuvių dieną, įvykstančią 1962 metų rugsėjo 9 d., sekmadienį, Los Angeles mieste, net iš San Francisco miesto, 400 mylių nuo Los Angeles. Visi lietuviai norį išgirsti žymųjį mūsų tenorą Stasį Barą, kuris specialiai atvyksta iš Chicagos ir atliks šios šventės meninę programos dalį.

— **Šimtą dolerių auką** davė Rezoliucijoms Remti Komitetui lietuvių veikėjas iš Michigan valstybės. Pavardės prašė neskelbti. Linki komitetui sėkmės visuose darbuose ir ragina kovoti už rezoliucijų pravedimą su dar didesne energija ir užsidegimu. Visos aukos siųstinos komiteto kasininkui: Mr. George A. Petrauskas, 3442 Madera Avenue, Los Angeles 39, California. Visa veikla komitetui jau yra kainavusi ne šimtus, bet tūkstančius dolerių. Iki šiol Lietuvos bylos reikalu jau yra įnešta į kongresą dvylika rezoliucijų.

— **Lietuvos Vyčių organizacija** priėmė savo 49-tame metiniame suvažiavime rezoliuciją, pritardama šimtaprocentiniai visai Rezoliucijoms Remti komiteto veiklai ir žygiams. Vyčių seimas įvyko 1962 metų rugpiūčio 17-19 dienomis Newark, N. J., mieste. Šioje rezoliucijoje Lietuvos Vyčiai ragina visus geros valios lietuvius jungtis į šį žygį už Pabaltijo kraštų laisvę.

. — **Prel. P. Juras,** Lawrence, Mass., Šv. Pranciškaus parapijos klebonas, buvo susirgęs ir išgulėjo ligoninėje nuo liepos 20 d. iki rugp. 6 d. Dabar jau yra pakankamai sustiprėjęs ir jau įsijungė į savo pareigų darbą.

AUSTRALIJOJE

— **Vincas Dulaitis** Sydnėjuje atšventė 75 m. amžiaus sukaktį. Vincas Dulaitis tarnavo Klaipėdos muitinėj ir buvęs muitinės referentas Kaune, atšventė savo 75 metų sukaktį dukters Balandos Liubinskienės naujame name, kurį ta proga pašventino Sydney lietuvių kapelionas kun. P. Butkus ir palinkėjo geriausios sėkmės ir Dievo palaimos tiek mielam tėveliui — sukaktuvininkui, tiek ir dukrelei Balandai, kurios vardu ir buvo pavadintas šis naujas namas, o ypač jos trims sūnums — jaunuoliams.

Didžiam nustebimui ir džiaugsmui visų kūmų ir draugų, Vincas Dulaitis ne tik parodė, bet ir atidarė konjaką Martel, kurį buvo gavęs Klaipėdoje iš vieno prancūzo 1932 m. Taigi 30 metų kantrybė bei ištvermė įrodo sukaktuvininko tvirtą ir pastovų būdą. Sukaktuvininko žmona mirė 1958 metais Lietuvoje, o vienas sūnus ir daug giminių randasi Amerikoje.

— **Kultūros Fondo paskaitos Melbourne.** Šių metų vasarą ir rudenį numatytos skaityti viešos paskaitos apie modernųjį meną (dail. A. Vaičaitis), apie kelionę Europon, Afrikon ir Amerikon (inž. A. Gasiūnas), švietimo krizę (E. Žižienė), lenkų tautinę ekspansiją Lietuvon (J. Antanaitis), iš lietuvių tautos archeologijos (inž. V. Žižys) ir kt.). (E.)

— **Maironio minėjimas Adelaidėje.** Rugsėjo 9 d. Adelaidės apylinkės valdyba rengia bendrą rugsėjo 8-sios ir Maironio minėjimą. Liepos 29 d. platų Maironio minėjimą surengė vietos ateitininkai sendraugiai.

NAUJOJOJ ZELANDIJOJ

— **Naujosios Zelandijos** saloj gyvenantieji lietuviai, Aucklando mieste paminėjo Maironio sukaktį — kruopščiai parengtą paskaitą skaitė lietuvių apylinkės pirm. Č. Liutikas. Šioje apylinkėje lietuvių iš viso gyvena apie 80 (įskaitant ir vaikus).

— **Nauj. Zelandijos Krašto** valdybą yra surinkusi ir atsiuntusi aukų Tautos Fondui, Lietuvos Raud. Kryžiui ir Vasario 16 gimnazijai.

— **Žurnalui "Lituanus"** paremti Aucklando lietuviai, studentai su kitu jaunimu, pravedė vajų ir per kelias savaites surinko 27 NZ svarus. Surinkti pingai 75 dol. čekiu pasiųsti į JAV "Lituanus" žurnalui. (E.)

CHICAGOS ŽINIOS

PAKELTA Į BAZILIKAS

Chicagos kardinolas Albert Meyer tam tikromis apeigomis pakėlė į bazilikos rangą Visų Šventųjų Karalienės bažnyčią, 6280 N. Sauganash. Tai 14-oji bažnyčia visoje Amerikoje gavusi tokį paaukštinimą. Chicaga yra vienintelis visoje šalyje miestas turįs dvi bazilikas. Antroji yra Our Lady of Sorrows bazilika prie Jackson ir Albany gatvių.

SULAUKĖ 35 METŲ

Jau suėjo 35 metai, kai veikia Buckingham fontanas Grant Parke. Jis bus atdaras iki rugs. 30 d. Naktimis fontanas yra įvairiaspalvėmis šviesomis apšviestas.

WGES NUTRAUKIA SVETIMŲ KALBŲ TRANSLIACIJAS

Chicagos radijo stotis WGES (1390 kil.) šiomis dienomis nutraukia svetimom kalbom radijo transliacijas. Nauja vadovybė yra nupirkusi stotį ir visą laiką transliuos programas pritaikintas Chicagos negrams gyventojams.

PENKI UGNIAGESIAI SUSIŽEIDĖ

Penki ugiagesiai ir dvi moterys buvo sužeisti, kai ugniagenių vežimas, besiskubinąs į gaisrą, įvažiavo į sunkvežimį prie Kedzie ir 47-os gt.

MIRĖ VARGONININKAS

Preston Sellers, 68 metų, ilgus metus vargonininkavęs Chicagos teatruose ir radijo stotyse mirė nuo širdies smūgio.

GRAŽUOLĖS IR KUKURŪZAI

Keturiolika gražuolių iš Vermillion apskrities miesto centre prie Sheraton - Chicago viešbučio praeiviams išdalino trīs tonas kukurūzų. Jos tuo reklamavo Hoopeston meistelio kukurūzų parodą.

GYVATĖS IR KELEIVIAI

Taksi vairuotojas Henry Wilson laukė keleivių prie O'Hare aerodromo. Pažiūrėjęs į veidrodį matė, kad antroje sėdynėj jau yra du keleiviai, šešių pėdų gyvatė ir antroji mažoji. Uždaręs automobilį, jis šaukėsi policijos ir gyvulių globos draugijos pagalbos. Nenustatyta, ar gyvatės nuodingos ar ne. Atrodė panašios į pitonus.

Auto Ištepimas

tik **50 ct.**

RUGPIŪČIO IR RUGSĖJO MĖN.
Jūs nesate įpareigoti ką nors pirkti, tik atsineškite šį skelbimą.

WESTERN AUTO SALES & SERVICE
4318 S. Western Ave., LA 3-1790
— D — Sav. Steponas Ščerba

GRADINSKAS

J. G. TELEVISION CO.
2512 W. 47th St., FR 6-1998
TV, RADIJAI, HI-FI, VĖSINTUVAI
Pardavimui--taisymai Sekm. uždaryta

VARGAS SU ELEKTRA?
— Perdega kamščiai-"fuses"?
Skambinkite bet kuriuo laiku —
LAKE TOWN ELECTRIC CO.
5656 S. Kenneth Ave. RE 5-2040

Vacys Scerba, Vacys Motor Sales vedėjas

1961 OLDS. 4 Dr. H.T. Air Cond. Full Power....$2,795.00
1961 CHEV. IMPALA 4 Dr. H.T. $2,095.00
1961 OLDSMOBILE STARFIRE $2,995.00
1960 CHEVROLET CORVAIR $1,095.00

Taip pat parūpiname ir naujus 1962 mod. įvairių firmų už pigesnę kainą nei kitur.

DUODAME 6-ių mėnesių garantiją už bet kurių metų automobilius, kuriuos mes parduodame.

VACYS MOTOR SALES
6516 S. Western Ave., Chicago 36, Tel. WA 5-5121

Lietuvos nacionalinė M.Mažvydo biblioteka

DRAUGAS

THE LITHUANIAN WORLD-WIDE DAILY

LAISVOJO PASAULIO LIETUVIŲ DIENRAŠTIS

4545 WEST 63RD STREET CHICAGO 29, ILLINOIS
TELEPHONE: LUDLOW 5-9500

Vol. XLVI Price 10c PENKTADIENIS, RUGPIŪČIO (AUGUST) 31, 1962 Kaina 10c Nr. 205

NAUJAS DARBO SEKRETORIUS – WIRTZ

Meany palaiko naują darbo sekretorių

WASHINGTON, D.C. — Prezidentas Kennedy vakar paskyrė nauju darbo sekretorium W. Wilard Wirtz. Wirtz, kaip ir Goldberg, yra čikagiškis.

George Meany, AFL - CIO pirmininkas, yra "labai geros nuomonės" apie Wirtz ir patenkintas, kad prezidentas Kennedy jį paskyrė darbo sekretorium.

Wirtz buvo generalinis patarėjas karo darbo tarybos II Pasaulinio karo metu. Jis buvo Northwestern universitete teisių mokyklos profesorius ir Adlai Stevensono teisininkų bendrovės Chicagoje bendradarbis, kai jis buvo paskirtas darbo vicesekretorium.

Wirtz yra aktyviai dalyvavęs sprendžiant didelius darbininkų ginčus.

— **Britanijos vyriausybė** vakar protestavo prieš Sovietų lėktuvo neatsargumą, nes rusų lėktuvas vos nesusidūrė su britų virš Berlyno.

— **Jungtinių Tautų generalinis sekretorius U Thant** atvyko į Varšuvą.

RAUDONIEJI PLANUOJA VIZAS Į VAKARŲ BERLYNĄ

BERLYNAS. — Komunistai vakar pareiškė, jog jie, gal būt, greitai paskelbs naujus suvaržymus vakarų vokiečiams, keliaujantiems į Berlyną.

Rytų Vokiečiai taipgi perspėjo, jog būsianti pasirašyta atskira taikos sutartis su Sovietų Sąjunga.

Gerhard Kegel, komunistų partijos centro komiteto narys, pareiškė užvakar rytų vokiečių televizijoje, jog atėjęs laikas Rytų Vokietijai pareikalauti vizų iš vakarų vokiečių, vykstančių į vakarų Berlyną.

Šio mėnesio pradžioje Sovietų Sąjungos pareigūnai pareiškė, kad bus įvestos vizos, bet jos neliesiančios vakarų berlyniečių.

Rytų Berlyno laikraščio Der Morgan redaktorius Gerhart Fischer pranešė antradienį apie Sovietų premjero Chruščiovo ir Rytų Vokietijos komunistų vado Ulbrichto konferenciją Jaltoje.

Pasak Fischer pranešimo, abu svarstė būdus, kaip suteikti Rytų Vokietijai taikos sutartį ir panaikinti vakariečių teises Berlyne.

Izraelio kareivis žuvo prie pasienio

TEL AVIV, Izraelis. — Izraelio kareivis buvo mirtinai sužeistas ginkluotame susirėmime tarp Sirijos ir Izraelio karinių jėgų.

Sirijos kareiviai apšaudė Izraelio traktorius, dirbusius kelyje Kfar Szold apylinkėje, rytuose nuo Galilėjos. Izraelio kareiviai smarkiai atsišaudė.

Saudi Arabija ir Jordanas sujungia savo kariuomenes

AMMAN, Jordanas. — Saudi Arabijos ir Jordano karaliai rugpiūčio 29 rieną pranešė, jog jie sujungs savo karines jėgas ir koordinuos ekonominę politiką artėjant į sąjungą.

Šis karaliaus Saudi ir karaliaus Hussein nutarimas buvo paskelbtas Ammane ir Saudi Arabijoje, baigus trijų dienų konferenciją Taif mieste, Saudi Arabijoje.

— **Vakarų Berlyno burmistras Willie Brandt** atvyks į Jungtines Amerikos Valstybes rugsėjo gale skaityti dviejų paskaitų Harvardo universitete.

KALENDORIUS

Rugpiūčio 31 d.: šv. Rąimundas, Roželė.

Rugsėjo 1 d.: šv. Bronislava, šv. Egidijus, Gunda.

ORAS

Oro biuras praneša: Chicagoje ir jos apylinkėje šiandien — apie 80 laipsnių, galimas lietus; rytoj — dalinai apsiniaukę, apie 80 laipsnių, galimas lietus.

Saulė teka 6:14, leidžias 7:29.

Hong Kong pasienis atidarytas

HONG KONG. — Komunistinė Kinija vakar atidarė Hong Kong pasienį, kurį buvo uždarę dėl bombos sprogimo prie kinų pasienio. Bomba užmušė dvi moteris.

Raudonieji areštavo 500 asmenų apklausinėjimui.

Mariner II kalba

PASADENA, Calif. — Amerikos "erdvės laivas" Mariner, skrendąs į Venerą, garsiai siunčia mokslinius pranešimus.

Ike grįžo

NEW YORK. — Buvęs prezidentas Eisenhoweris vakar grįžo iš šešių savaičių kelionės Europoje.

— **Čekoslovakijos** kareivis Jaromir Rachfalik, 21 metų, apsirengęs kariška uniforma ir nešąs kulkosvaidį, atbėgo užvakar į Austriją ir paprašė politinio prieglobsčio.

— **Panevėžio teatras** po vasaros atostogų pradėjo sezoną, pradėjęs gastroles po Lietuvą. Rodoma moldavų dramaturgo A. Drucės "Kasa Marė" ir brolių Turų "Šiaurės Madona".

KODĖL KUBIEČIAI PUOLĖ HAVANOS PRIEMIESTĮ

NEW YORK. — Kubiečiai studentai, apšaudę Havaną iš jūros praėjusį penktadienį, išdidžiai pareiškė, jog jie šiam uždaviniui vykdyti įsakymus gavę iš anti-Castro pogrindžio Kuboje.

Žygis buvęs suplanuotas iš Kubos ir apšaudymas vykęs iš "kaimyninės salos" — ne iš Jungtinių Amerikos Valstybių teritorijos.

Isidro Borja, 26 metų, gimęs Havanoje ir baigęs Mc Gill universitete inžineriją, buvo laivo kapitonas. Jis pasivadino "revoliucijos studentų karinių reikalų sekretorium direktoriate", ir pareiškė:

— Šis žygis buvo planuojamas apie 40 dienų. Mes gavome specialius žvalgybos pranešimus iš Kubos kur ir kada smogti. Mums pasakyta žygį pradėti penktadienio naktį, nes tuo metu rusai ir čekai technikai susirinko Rosita de Hornedo viešbutyje.

Viešbutis yra Miramare, Havanos priemiestyje. Jis stovi jūros krante ir penktadienio naktį buvo apardytas automatinių šautuvų kulkų krušos ir patrankų sviedinių.

Nauja valstybė

LONDONAS. — Karalienė Elzbieta paskyrė naujos valstybės Trinidado ir Tobago generaliniu gubernatorium S. Hochoy. Trinidadas ir Tobago šiandien gauna nepriklausomybę.

Be darbo

OVIEDO, Ispanija. — Asturijoje dar 11,250 angliakasių yra be darbo.

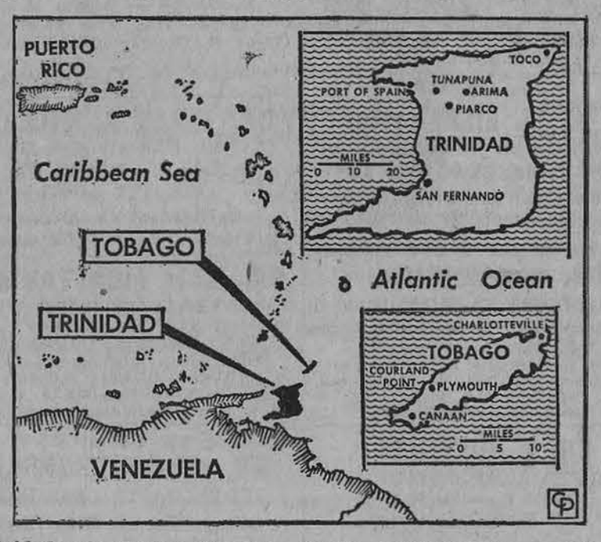

Trinidadas ir Tobago šiandien tampa nepriklausoma valstybe. Trinidadas ir Tobago bus Britų bendruomenės (commonwealth) nariu. Abi salos užima apie tris ketvirtadalius Rhode Island apylinkės. (UPI)

Štai kas beliko iš Gene Austry's Melody gyvulinkystės ūkio, kuris yra už Los Angeles, Newhall apylinkėje, kilus gaisrui. Gaisras nusiaubė daugiau kaip 15,000 akrų laukų. (UPI)

Šaltasis karas namie:

DVI AMERIKOS IR DĖL TO DVEJOPOS KALBOS

Padažnėjo vieši nusiskundimai apie dvigubą moralę, dvigubus matus, veidmainiavimą. Pagausėjo nuostabos balsai, kad dvigubą moralę vartoja ne tik Sovietai, Jungtinės Tautos, o ir Jungtinės Valstybės. Ką tie balsai reiškia?

Padažnėjo vieši nusiskundimai apie dvigubą moralę, dvigubus matus, veidmainiavimą, fariziejizmą. Pagausėjo nuostabos balsai, kad dvigubą moralę vartoja ne tik Sovietai, Jungtinės Tautos, o ir Jungtinės Valstybės. Ką tie balsai reiškia?

Jungtinėse Valstybėse yra "dvi Amerikos". Viena — reikalaujanti asmeniniuose, visuomeniniuose ir tarpvalstybiniuose santykiuose laikytis moralės principų. Kita Amerika — reikalaujanti, kokį žygį sprendžiant, žiūrėti naudos, intereso; kiek iš to žygio bus naudos man, valstybei, Vakaram. Gal yra dar ir "trečia Amerika", kuri kalba apie moralės principus, kada vertina kitų veiksmus, ir laikosi naudos, intereso, kada apsprendžia savo veiksmus.

Pirmosios iliustracija

Kongresas šiemet buvo pakėlęs maištą prieš komunizmo ir anti-amerikonizmo stiprinimą Amerikos pinigais. Rado, kad nedera duoti pinigo Jugoslavijos ir Lenkijos komunistiniam režimam, kurie laužo žmonių teises ir gautais Amerikos pinigais dar paremia Kubos Castro. Sakoma, nemoralu paremti plėšiką, nes, jį paremdamas, daraisi jo bendrininku, atsakingu už plėšimus.

Kodėl Kongrese pareiškė tokio jautrumo moralės klausimui? Nes Kongresas yra tiesioginis atstovas amerikiečių masės. Masėje tebėra gyvas moralės pajautimas. Kongreso nariai jautrūs masės balsui. O tas masės balsas duodas jiem girdimas tokiais būdais:

"Atrodo, ironija — siųsti Amerikos jaunimą Berlynui, Laosui, Vietnamui paremti, gal būt, pralieti ten ir savo kraują, kai tuo tarpu Amerikos mokesčių mokėtojų doleriai yra siunčiami Titui, Gomulkai ir iš ten, gal būt, Castrui.

"Savaičių eigoje kongresmanai ir senatoriai grįš namo, siekdami gauti balsų ir paramos iš savo atstovaujamųjų. Būtų svieka paklausti kandidatus ir Kongreso narius, kaip jie balsuos dėl tokios pagalbos raudoniesiem būsimajame Kongrese" (The Tablet skaitytojas iš Kenosha, Wisc.).

Toki balsai eina iš masės, "iš apačios" — balsai už aiškius principus, kurie kildinami iš krikščioniškosios moralės. Iš apačios yra spaudžiami išrinktieji laikytis tų principų ir Kongreso darbuose. Tad ir Kongresas, kaip jokis kitos valstybės parlamentas, taip aiškiai pasisako už aiškius moralinius principus, tokius kaip laisvė, teisingumas, apsisprendimo teisė tarp tautiniuose santykiuose.

Tai, schemos dėlei sakant, vienos Amerikos dvasia.

Antrosios iliustracija

Prezidentas buvo paklaustas prieš paskutinėje spaudos konferencijoje apie kraštus, kurie gauna iš Amerikos pagalbą: ar tie kraštai turi "moralinę teisę" varyti karinį ar ūkinį biznį su komunistinio bloko kraštais? Klausėjas turėjo galvoje tokius kraštus kaip Indija. Atsakydamas prezidentas ją ir suminėjo tiesiai vardu. Prezidentas atsakė žinąs, kad kraštai, kurie ima pinigus iš Amerikos, varo tokį biznį. Bet jis nemanąs, kad tai yra **moralinis** klausimas. "Aš manau, kad turime vertinti pagal tai, **kas tarnauja mūsų interesams** — ar kraštas siekia išlaikyti savo laisvę, ar kraštas siekia politikos, kuri nėra priešiška ilgesnės distancijos Jungtinių Valstybių interesam". Suminėjęs Indijos vardą, prezidentas tęsė: "Aš manau, yra mūsų interesas ją palaikyti. Nes jei ji kada nueitų į kitą geležinės uždangos pusę, jei jos dabartinės pastangos išlaikyti demokratiją nueitų niekais, tada, aš manau, laisvės reikalas būtų labai pažeistas ne tik Azijoje, bet ir visame atsilikusiame pasauly".

(Nukelta į 6 psl.)

NAUJAUSIOS ŽINIOS

— **Chicago ir North Western** geležinkelio telegrafo tarnautojų streikas vakar prasidėjo.

— **JAV viceprezidentas Johnson** vakar atvyko į Kipro salą vizito.

— **Sovietų diktatorius Chruščiovas** norėtų susitikti su prezidentu Kennedy, jei būtų reikalas, — pareiškė Jungtinių Tautų generalinis sekretorius U Thant.

— **Mrs. Jacqueline Kennedy** ir jos dukrelė Caroline baigė trijų savaičių atostogas Italijoje ir šiandien grįžta į Jungtines Amerikos Valstybes.

— **Raudonoji Kinija** siunčia visokeriopą pagalbą Alžirijos premjerui Ben Bellai ir jo šalininkams.

TRUMPAI IŠ VISUR

— **JAV vidaus sekretorius Udal,** lydimas grupės elektros specialistų, rugpiūčio 28 dieną išvyko į Sovietų Sąjungą. Kelionės tikslas: susipažinti su hidroelektrinių jėgainių įrengimais, užtvankomis ir kitais dalykais Sovietų Sąjungoje. Joseph C. Swidler, Federalinės jėgainės komisijos pirmininkas, kartu išvyko su Udall į Rusiją.

— **Malajų vyriausybė** sumažino savo specialius karinius dalinius Konge 500 vyrų, arba beveik trečdaliu. Priežastis: Malajams padidėjęs gynybos vaidmuo naujoje Malazijos federacijoje.

— **Iowa valstybės** viename mieste vakar susirinko 10,000 ūkininkų iš 16 valstybių. Šešiolikos valstybių ūkininkai nutarė, jog jie po šio penktadienio vidurnakčio daugiau neparduos gyvulių maisto reikalams. Ko jie siekia: daugiau pinigų.

— **Libane** pertraukti Arabų lygos posėdžiai keliom dienom, Egipto atstovams išėjus iš posėdžio.

VARŠUVOS PAKTO VALSTYBĖS GINSIANČIOS BERLYNO SIENĄ

Arogantiškas Rytų Vokietijos gynybos vicesekretoriaus pareiškimas

BERLYNAS. — Komunistinės Varšuvos pakto valstybės oficialiai imasi ginti sieną, skiriančią Berlyną. Apie tai pranešė Rytų Vokietijos gynybos ministerio pavaduotojas gen. leit. Kurt Wagner, pabrėždamas, kad ta siena yra Varšuvos pakto valstybių globoje ir jos neišversią amerikiečių tankai. Tas pareiškimas buvo padarytas formaliai 15,000 sienos sargybinių pervedant naujam Rytų Berlyno komendantui gen. maj. Helmut Poppe. Tas Poppe buvo prieš savaitę paskirtas perimti pareigas iš rusų komendanto. Šis komandos pakeitimas reiškia, kad sienos sargybų daliniai darosi Rytų Vokietijos kariuomenės dalimi ir tuo pačiu — priklausą Varšuvos pakto valstybių daliniams.

Inspektuodamas tuos dalinius minėtasai gen. leit. Wagner pažymėjo, kad tas Berlyno mūras tai ugnies siena tarp pavojingų zonų, ir "ji jau tūkstantį kartų įrodžiusi savo reikalingumą".

Varšuvos paktas, kaip žinome, yra karinė sąjunga tarp Sovietų ir jų Europos satelitų. Tai buvo Kremliaus atsakymas į Šiaurės Atlanto Sutarties organizaciją (NATO).

Vakarų Berlynas yra šimtus mylių izoliuotas nuo pagrindinių NATO jėgų Vakarų Vokietijoje. Tarp Berlyno ir vakarečių gynybos dalinių yra tarp 300,000 ir 400,000 rusų karių ir 300,000 Rytų Vokietios karių. Pačiame gi Vakarų Berlyne, prie tos gėdingosios sienos, yra 12,00 amerikiečių, britų ir prancūzų karių bei 20,000 vakarų Berlyno policijos, ginkluotos tik automatais ir šautuvais.

Išradėjų sąskrydis pavergtoje Lietuvoje

VILNIUS, pavergt. Lietuva. — Rugpiūčio 14 - 15 d.d. Vilniuje į trečiąjį sąskrydį buvo suvažiavę per 700 Lietuvos išradėjų, racionalizatorių ir novatorių. Apie jų uždavinius kalbėjęs Lietuvos komunistų partijos centro komiteto sekretorius Maniušis labiausiai iškėlė kosmonautų įvykdytus skridimus. Vienai dalyvių grupei buvo įteikti Aukščiausios Tarybos raštai, kuriais suteikti nusipelniusių išradėjų ir racionalizatoriaus vardai.

Maniušio pranešime ir dalyvių pasisakymuose pagrindinė mintis buvusi ta, kad tenka nuolat vystyti techniką ir tik tuo atveju būsią įmanoma pasiekti darbo našumą, reikalingą "pereinant į komunizmą". Pranešta, kad nuo septynmečio pradžios į liaudies ūkį Lietuvoje buvę įdiegta daugiau kaip 67.6 tūkstančio racionalizacinių pasiūlymų ir jų ekonominis efektas viršijęs 43 mil. rublių. Esą, pagal įdiegtų išradimų skaičių Lietuva Sovietijoje užimanti šeštąją vietą.

Suvažiavime buvo nusiskųsta, kad dažnai šlubuoja visų išradėjų techninės žinios, be to, ne visada laiku realizuojami visi tie vadinamieji racionalizaciniai pasiūlymai. Lietuvoje esą per 3,000 inžinierių, technikų, darbinnikų, užsimanančių technine kūryba. (E.)

Sporto Apžvalga

Redaguoja redakcinis kolektyvas. Rankraščius siųsti: 6849 S. Washtenaw ave., Chicago 29, Ill. Telef. 737-5926.

GAUSIOS LENGVOSIOS ATLETIKOS PIRMENYBĖS

Vidurinių Vakarų Sporto apygardos lengvosios atletikos pirmenybės sutraukė arti 100 dalyvių iš Clevelando, Detroito, Chicagos ir Cicero. Pirmenybės įvyko rugpiūčio 25 d., Rockne stadione, Cicero.

Pirmenybėse pirmą kartą dalyvavo Chicagos ukrainiečių Wings klubo atletai.

Nežiūrint nepalankaus oro, pirmenybės puikiai pasisekė, tiek dalyvių skaičiumi, tiek atsiektais duomenimis.

Klubiniai geriausiai pasirodė Clevelando Žaibas, su nenuilstančiu A. Bielskum priešakyje. Antrą vietą taškais užėmė LSK Aras, trečią LSK Neris ir ketvirtą Cicero Ateitis.

Iškiliausiai pasirodė Dalia Čiurlionytė. Po vienuolikos metų krito Elvyros Šikšniūtės (Vadapolienės) 100 m mergaičių A ir B kl. rekordas! E. Šikšniūtės rekordinis laikas buvo 13.5. D. Čiurlionytė 100 m nubėgo per 13.4 sek. D. Čiurlionytei neužteko šio laimėjimo. Ji sugebėjo laimėti dar mergaičių B kl 50 yd. kliūtinius ir 60 m. bėgimus bei rutulio stumimą mergaičių B kl. Už puikų pasirodymą, D. Čiurlionytei buvo įteikta LSK Aro skirta dovana.

Vyrų klasėje geriausiai pasirodė Arūnas Vasys (Chicagos Aro). A. Vasys pagerino 1962 m. lietuvių 100 m bėgimo laiką, nubėgęs per 11.1 sek., laimėjo 200 m bėgimą ir trišuolį. A Vasys pelnė LSK Arui 17 taškų. Už šiuos pasirodymus A. Vasys buvo apdovanotas clevelandiškio Juozo Žilionio skirta dovana.

Povilas Bubnys (LSK Aro) ir Edvardas Schillingas (Clevelando Žaibo) taip pat pelnė specialias dovanas, skirtas dr. A. Nasvyčio ir A. Bielskaus. P. Bubnys laimėjo 110 m kliūtinį bėgimą 15.8 sek. ir šuolį su kartim pasiekė 11" 0'. E. Schillingas laimėjo jaunių A kl. šuolį į aukštį 5' 10 3/4".

Už pirmąsias tris vietas buvo skiriami specialūs kaspinėliai.

Pirmenybių rengėjus, Chicagos LSK Aras reikia sveikinti. Nežiūrint lietaus ir netikėto, gausaus skaičiaus dalyvių, pirmenybės buvo pravestos be didesnių nesusipratimų. Per 6 valandas buvo pravestos 48 rungtys, 7 klasėse! Nežiūrint įdėtų pastangų, pirmenybės buvo finansiškai nuostolingos. Tik apie 50 žiūrovų sekė šių pirmenybių eigą.

Vid. Vakarų Apygardos pirmenybių laimėtojai

Vyrų kl.: 100 m bėgimas — 1. A. Vasys (11.1 sek), J. Juška, A. A. Bukas (visi L. SK Aro).

200 m bėgimas — 1. A. Vasys (22.4 sek.), 2. J. Juška, 3. M. Labanauskas (visi LSK Aro).

110 bėgimas su kliūtimis — 1. P. Bubnys (15.8 sek.), 2. G. Šakys (abu LSK Aro).

Trišuolis — 1. A. Vasys (40' 5"), 222. J. Juška, 3. Bubnys (visi LSK Aro).

Šuolis į aukštį — 1. P. Bubnys (5'7 ½", 2. A. Vasys, 3. S. Strasevičius LSK Aro).

Šuolis su kartim — 1. P. Bubnys (11'0"), 2. S. Strasevičius (abu LSK Aro).

Rutulys — 1. A. Juška (36' 0"), 2. A. Bukas (abu Aro), 3. S. Lišauskas (Chicagos Neris).

Diskas — 1. A. Juška (100' 3 3/4" (Chicagos Aro), 2. E. Schillingas (Clevelando Žaibas).

Moterų kl.: 100 m bėgimas — 1. D. Čiurlionytė (13.4 sek.), 2. V. Mockutė, 3. A. Karaliūtė (visos Clevelando Žaibo).

Šuolis į tolį — 1. L. Juodytė (15'5½") (Clevelando Žaibo).

Jietis — 1. D. Jurgaitytė (97' 7"), 2. L. Juodytė, (abi Žaibo).

Šuolis į aukštį — 1. L. Juodytė (Žaibo).

Jaunių A kl.: 100 m bėgimas — (finalas) 1. M. Labanauskas (11.5 sek. (Aro), 2. V. Premeneckas, 3. L. Juodvalkis (abu Žaibo).

200 m bėgimas — 1. M. Labanauskas (24.3 sek.), 2-3. ukrainiečiai.

400 m bėgimas — 1. K. Jankauskas (55.3 sek.) (Detroito Kovo), 2. A. Augaitis, 3. C. Kybartas (abu Chicagos Neries).

880 yds. bėgimas — 1. K. Jankauskas (2.16.0 min.) (Detroito Kovo), 2.(K. Zylė, (Clevelando Žaibo), 3. V. Genčius (Chicagos ASK Lituanicos).

70 yds. bėgimas su kliūtimis — 1. L. Juodvalkis (10.3 sek.), 2. V. Laniauskas (abu Clevelando Žaibo).

Ėjimas — 1 mylia — 1. V. Genčius (9.32.1 min.) (ASK Lituanicos), 2. C. Kybartas, 3. V. Valaitis (abu Neries).

Šuolis į aukštį — 1. E. Schillingas (5'10 3/4"), 2. L. Juodvalkis, 3. V. Laniauskas (visi Žaibo).

Šuolis į tolį — 1. V. Premeneckas (18'6") (Žaibo), 2. M. Labanauskas (Aro), 3. A. Augaitis (Neries).

Trišuolis — 1. L. Juodvalkis (37'7") (Žaibo), 2. V. Premeneckas (Žaibo), 3. M. Labanauskas (Aro).

Rutulys — 1. S. Lišauskas (37'3½") (Neries), 2. M. Labanauskas (Aro), 3. V. Valaitis (Neries).

Diskas — 1. E. Schillingas (107'11") (Žaibo).

Jaunių B kl.: 60 m bėgimas — 1. D. Bačinskas, 2. J. Lisauskas, 3. A. Tauginas (Ateities).

Dalia Čiurlionytė Vid. Vakarų Sporto apygardos lengvosios atletikos pirmenybėse pagerino mergaičių A ir B kl. 100 m bėgimo rekordą. (Nuotr. J. Grigaičio)

100 m bėgimas — 1. J. Lišauskas (Neries), 2. A. Tauginas, 3. K. Tauginas (abu Ateities).

Šuolis į tolį — 1. Lišauskas (Neries), 2. A. Tauginas, 3. K. Tauginas (abu Ateities).

Šuolis į aukštį — 1. D. Bačinskas (Ateities), 2-3. K. Tauginas (Ateities) ir S. Lišauskas (Neries).

Rutulys — 1. A. Tauginas, 2. 2. E. Lišauskas (abu Ateities), 3. J. Lišauskas (Neries).

Jaunių C kl.: 50 yds. bėgimas — 1. J. Stankevičius, 2. A. Petkus, 3. S. Premeneckas (visi Žaibo).

Šuolis į aukštį — 1. J. Stankevičius (Žaibo), 2. Z. Tauginas (Ateities), 3. A. Petkus (Žaibo).

Šuolis į tolį — 1. J. Stankevičius, 2. A. Petkus, 3. S. Premeneckas (visi Žaibo).

"Baseball" sviedinuko metimas — 1. K. Račinskas (Ateities), 2. J. Stankevičius (Žaibo), 3. Z. Tauginas (Ateities).

4 x 55 yds. estafetė — 1. Žaibas (V. Premeneckas, S. Premeneckas, A. Petkus, J. Stankevičius), 2. Ateitis (K. Bačinskas, M. Griauzdė, L. Šatas, Z. Tauginas).

Mergaičių B kl.: 60 m bėgimas — 1. D. Čiurlionytė (8.3 sek.) 2. A. Karaliūtė, 3. V. Mockutė (visos Žaibo).

50 yds. bėgimas su kliūtimis — 1. D. Čiurlionytė (7.9 sek.), 2. V. Mockutė (abi Žaibo).

Šuolis į tolį — V. Mockutė (14'1"), 2. M. Jokubaitytė, 3. A. Karaliūtė (visos Žaibo.

Šuolis į aukštį — 1. V. Mockutė (4'6"), 2. D. Čiurlionytė, 3. M. Jokubaitytė (visos Žaibo).

"Baseball" sviedinuko mėtimas — 1. D. Jurgaitytė (155' 2"), 2. D. Čiurlionytė, (abi Žaibo).

Diskas — 1. D. Jurgaitytė (69'4"), 2. Karaliūtė (abi Žaibo).

Rutulys — 1. D. Čiurlionytė (25'3"), 2. D. Jurgaitytė, 3. A. Karaliūtė (visos Žaibo).

4 x 55 yds. estafetė — 1. Žaibas I (28.3 sek.), 2. Žaibas II, 3. Neris.

Mergaičių C. kl.: 50 yds. bėgimas (finalas) — 1. R. Jokubaitytė, 2. D. Čiuberkytė (abi Žaibo), 3. M. Lišauskaitė (Neries).

Šuolis į aukštį — 1. G. Giniotytė (Ateities), 2. D. Čiuberkytė (Žaibo), 3. M. Lišauskaitė (Neries).

Šuolis į tolį — 1. D. Čiuberkytė, 2. R. Jokubaitytė (abi Žaibo), 3. M. Lišauskaitė (Neries).

"Baseball" sviedinuko mėtimas — 1. M. Lišauskaitė, 2. V. Bacinskaitė (abi Neries), 3. M. Šataitė (Ateities).

4 x 55 yds. estafetė — 1. Žaibas - Ateitis (G. Giniotytė, R. Jokubaitytė, J. Petraitytė, D. Čiuberkytė), 2. Ateitis (M. Lišauskaitė, Z. Stankutė, N. Stankutė, V. Bačinskaitė). **P. Ž.**

Vyrų jaunių A kl. 200 m. bėgimo pradmė. Iš kairės į dešinę: M. Labanauskas, J. Juška ir A. Vasys. A. Vasiui teko pirmoji vieta. J. Juška buvo antras ir M. Labanauskas trečias.
Nuotr. Jono Grigaičio

SPORTO KRONIKA

— **LFK Lituanica** laimėjo

(Nukelta į 6 psl.)

METAI SU DIEVU

Šiokiu pavadinimu neseniai išėjo **iš spaudos knyga**, kurioje lengvu stiliumi visiems metų sekmadieniais ir šventadieniais duodami patraukūs pasiskaitymai. Apie šią knygą kun. Stasys Yla rašo: "Knyga tenka džiaugtis... Ji yra tikra pavyzdžių enciklopedija, vykusiai parinktų iš pasaulio ir Lietuvos, iš praeities ir gyvos dabarties. Pavyzdžiai daro šią knygą labai patrauklią. Gyventi krikščioniškai yra didelis menas, o pavyzdžiai parodo įvairius to meto požvilgius ir galimumus. Pavyzdžiai verčia žmogų mąstyti, save tikrinti, kasdien atnaujinti savo pastangas. Ši knyga, skaitoma po skyrelį kasdien, ypač vakarais, neabejoju, pravers kiekvienam, kas nėra užmetęs savojo intereso dvasiniam pasauliui."

Knygos autorius — KUN. DR. J. PRUNSKIS. Kaina $2, gaunama Draugo.

Pirkite JAV Apsaugos Bonus!

Platinkite "Draugą"

P. ŠILEIKIS, O. P.
Orthopedas. Protezistas.
Aparatai-Protezai. Med. bandažai. Spec. pagalba kojoms (Arch Supports) ir t.t.
Val. 9-4 ir 6-8. Šeštadieniais 9-1.
ORTHOPEDIJOS TECHNIKOS LAB.
2850 W. 63rd St., Chicago 29, Ill.
Tel. PRospect 6-5084

DR. J. ir K. AGLINSKAI
GYDYTOJAI IR CHIRURGAI
5430 South Kedzie Avenue
Priima ligonius pagal susitarimą. Dėl valandos skambinti telefonu HEmlock 4-1562 nuo 2 iki 9 v. p. p. kasdien, išskyrus trečiad. ir šeštad.

DR. ANNA BALIUNAS
AKIŲ, AUSŲ, NOSIES IR GERKLĖS LIGOS
PRITAIKO AKINIUS
2858 West 63rd Street
Val.: kasdien 10—12 val. ir 7—9 v. vak. Šeštadieniais 10—1 val. Trečiadienį uždaryta. Kitu laiku susitarus.
Ofiso telefonas: PR 8-3229.
Rez. telef. WAlbrook 5-5076

Rez. HE 6-1670.
DR. K. G. BALUKAS
AKUŠERIJA IR MOTERŲ LIGOS
6449 So. Pulaski Rd. (Crawford Medical Building), tel. LU 5-6446
Valandos pagal susitarimą. Jei neatsiliepia, skambinti MI 3-0001.

Ofisas: 3148 West 63rd Street
Tel.: PRospect 8-1717
Rezid.: 3241 West 66th Place
Tel.: REpublic 7-7868
DR. S. BIEŽIS
CHIRURGAS
Valandos: Kasdien nuo 1 iki 3; treč. uždaryta. Antrad. ir penkt. vakarais nuo 7 iki 8.

DR. VL. BLAŽYS
PLAUČIŲ IR VIDAUS LIGOS
2801 W. 63rd Street
Kampas 63-čios ir California
Val. kasdien nuo 6—8 val. vak.
Šešt. 2—4 val.
Trečiad. ir kitu laiku pagal sutartį.
Ofiso telef. 476-4042
Rez. WAlbrook 5-3048

DR. C. K. BOBELIS
Inkstų ir šlapumo takų chirurgija
Tel. 695-0533 Elgin
425 No. Liberty Street,
Route 25, Elgin, Illinois
Valandos pagal susitarimą

Tel. ofiso HE 4-5849, rez. HE 4-2324
DR. PETER T. BRAZIS
GYDYTOJAS IR CHIRURGAS
2434 West 71st Street
Val. Pirm., ketvirt., penkt. 1-4 ir 7-9. Antr. 1-6, treč., šešt. pagal sutartį, sekm. uždaryta.

Tel. ofiso HE 4-5758; Res. HI 5-3225
DR. S. ir M. BUDRYS
GYDYTOJAI IR CHIRURGAI
2751 West 51st Street
(Bendra praktika ir Alergija)
Valandos. pirm., antr., ketvirt. 2-9 val., penkt. 10 v. r. iki 9 v. v.; šeštad. 10 v. r. iki 1 p. p. Ligonius priima pagal susitarimą.

Tel. ofiso 247-1002, Namų PR 8-6960
DR. E. DECKYS
GYYDYTOJA IR CHIRURGĖ
SPECIALYBĖ — NERVŲ IR EMOCINĖS LIGOS
Valandos pagal susitarimą.
4063 Archer Avenue
(Prie California Ave.)

Rez. GI 8-0873
DR. W. M. EISIN-EISINAS
AKUŠERIJA IR MOTERŲ LIGOS
6132 So. Kedzie Ave., WA 5-2670
Valandos pagal susitarimą. Jei neatsiliepia skambinti MI 3-0001.

Ofiso HE 4-1414. Rez. RE 7-6867
DR. B. GAIŽIŪNAS
GYDYTOJAS IR CHIRURGAS
Specialybė akušerija ir moterų ligos
2454 West 71st Street
(71-os ir Campbell Ave. kampas)
Val.: kasdien 1—3 ir 6—8 val. vak.
Šeštad. 1-4 p. p.
Trečiadieniais uždaryta.

DR. A. GARUNAS
GYDYTOJAS IR CHIRURGAS
Vidaus ir vaikų ligos
2737 West 71st Street
VAL.: kasdien nuo 6-8 vak. vak., Šeštad. nuo 12:30 iki 10-12 val. Trečiad. ir kitu laiku tik susitarus.
Tel. ofiso ir rez. WA 5-2017

DRAUGAS
THE LITHUANIAN WORLD-WIDE DAILY
4545 WEST 63rd ST., CHICAGO 29, ILL., Tel. LUdlow 5-9500

Second Class Postage paid at Chicago, Illinois. Published daily, except Sundays, days after Christmas and Easter, by the Lithuanian Catholic Press Society.

Subscription rates: $13.00 per year in Chicago, Cicero and Foreign. $11.00 per year outside of Chicago and in Canada

Prenumerata:	Metams	½ metų	3 mėn.	1 mėn.
Chicagoj, Cicero ir užsienyje	$13.00	$7.00	$4.00	$1.75
JAV ir Kanadoj	$11.00	$6.00	$3.50	$1.50

• **Redakcija straipsnius taiso savo nuožiūra. Nesunaudotų straipsnių nesaugo, juos grąžina tik iš anksto susitarus. Redakcija už skelbimų turinį neatsako. Skelbimų kainos prisiunčiamos, gavus prašymus.**

• **Redakcija dirba kasdien 8:30 — 5:30, šeštadieniais 8:30 — 12:00.**

• **Administracija dirba kasdien 8:30 — 5:00, šeštadieniais — 8:30 — 12:00.**

Ofiso tel. HE 4-7007.
Namų - rez. PRospect 8-9081
DR. JANINA JAKŠEVIČIUS
JOKŠA
GYYDYTOJA IR CHIRURGĖ
VAIKŲ LIGOS
2656 West 63 Street
Val.: Pirmad. ir ketv. nuo 3 iki 4:30; antr. ir penkt. nuo 4 iki 8; šešt. nuo 1 iki 4 val.

Tel. ofiso PO 7-6000, rez. GA 3-7278
DR. A. JENKINS
GYDYTOJAS IR CHIRURGAS
3844 West 63rd Street
Val.: kasdien nuo 1—4 p. p. ir 6 iki 8 val. Trečiad. ir šešt. uždaryta.

Telefonas: GRovehill 6-1595
DR. ALDONA JUŠKA
AKIŲ LIGŲ SPECIALISTĖ
PRITAIKO AKINIUS
2422 West Marquette Road
Valandos: 9—12 ir 7—9 v. v. pagal susitarimą, išskyrus trečiadienius, uždaryta.

Ofiso ir buto tel. OLympic 2-1381
DR. F. V. KAUNAS
GYDYTOJAS IR CHIRURGAS
1407 So. 49th Court, Cicero
Kasdien 10-12 ir 4-7. Treč. ir šeštad. tik 10-12.

Tel. REliance 5-1811
DR. WALTER J. KIRSTUK
(Lietuvis gydytojas)
GYDYTOJAS IR CHIRURGAS
3925 West 59th Street
Val.: Pirmad., antra., ketvirtad ir penktad. nuo 1—4 p. p., 6:30-8:30 val. vak. Šeštad. 1—4 val., trečiad. uždaryta.

Tel. ofiso ir buto OLympic 2-4159
DR. P. KISIELIUS
GYDYTOJAS IR CHIRURGAS
4938 W. 15th Street, Cicero
Kasdien 1—3 val. ir 6—8 val. vak., išskyrus trečiadienius.
Šeštadieniais 12 iki 4 popiet

Ofiso telef. LAfayette 3-3210, jei neatsiliepia, šaukti KEdzie 3-2868
DR. EMILY V. KRUKAS
GYDYTOJA IR CHIRURGĖ
4146 So. Archer Avenue
Val.: Kasdien popiet nuo 12—3 val. vak., pirm., antr., ketvir. 6—9 val. Trečiadieniais tik susitarus.

DR. IRENA KURAS
GYDYTOJA IR CHIRURGĖ
KŪDIKIŲ IR VAIKŲ LIGŲ SPECIALISTĖ
MEDICAL BUILDING
7156 South Western Avenue
Pirmad., antrad., ketv. ir penktad. nuo 11 val. iki 1 val. p. p. ir nuo 6 v. — 8 val. vakare. Trečiad. nuo 11 val. ryto — 1 val. p. Šeštad. 11 val. ryto iki 3 val. p. p.
Ofiso tel. RE 7-1168
Rez. tel. 239-2919

DR. MARIJA LINAS
AKUŠERIJA IR MOTERŲ LIGOS
2817 West 71st Street
Telefonas HEmlock 6-3545
(OFISO ir REZ.)
VALANDOS PAGAL SUSITARIMĄ

DR. A. MACIŪNAS
CHIRURGAS
2858 West 63rd Street
Tel. — PRospect 8-7773
Val.: pirmad. ir ketvirtad. 1-4 p. p. antrad. ir penktad. 5-8 v. v.

Ofiso HE 4-1818, Rez. PR 6-9801
DR. J. MEŠKAUSKAS
GYDYTOJAS IR CHIRURGAS
Specialybė — vidaus ligos
2454 West 71st Street
(71-os ir Campbell Ave. kampas)
Atostogose iki rugsėjo 10-tos d.

DR. JONAS V. MILERIS
NERVŲ IR SMEGENŲ LIGOS
4 Main St., Aurora, Ill.
Tel. TW 2-0803
Susitarimui skambinti
tel. TRemont 9-1450, Batavia, Ill.

DR. JULIA MONSTAVIČIUS
GYDYTOJA IR CHIRURGĖ
VIDAUS LIGOS
10748 S. Michigan, Chicago 28, Ill.
Telef. ofiso: PUllman 5-6766
Namų: BEverly 8-3946
Priėm. val.: kasdien 6-9 v. v., šešt. 1-4 v. p. p., trečiadienį — uždaryta.

Tel. ofisų RE 7-8818
DR. ALBINA PRUNSKIS
GYDYTOJA IR CHIRURGĖ
Ofisas 2659 W. 59th Street
VALANDOS: 2-4 p. p. ir 6-8 p. p.
Šeštadieniais 10-12 valandos.
Trečiadieniais uždaryta.

Ofiso telefonas — CL 4-2421
DR. AL. RAČKUS
GYDYTOJAS IR CHIRURGAS
4307 So. Kedzie Avenue
(Kampas Kedzie ir Archer)
VAL. kasdien nuo 2 iki 8 val. vak. Treč. ir sekmad. tik susitarus.

DR. ZIGMAS RUDAITIS
Spec. ORTHOPEDINĖS LIGOS
2745 West 69th Street
Priešais Šv. Kryžiaus ligoninę.
VAL.: Pirmad., antr., ketv., penkt. nuo 9 iki 11 ryte ir nuo 6-8 val. v. Šeštad. nuo 2-4. Trečiadieniais ir kitu laiku susitarus telefonu.
Telef. REpublic 7-2290.

DR. ANT. RUDOKAS, Opt.
Tikrina akis ir pritaiko akinius, keičia stiklus ir rėmus
4455 S. California Ave., YA 7-7381
VAL.: 10 ryto iki 8 vak., trečiad. uždaryta. Šeštad. 10 v. r. iki 2 p. p.

Rez. tel. PR 9-0563, Rez. PR. 9-6730
Dr. W. Ross Dr. L. Seibutis
Inkstų, puslės ir šlapumo takų chirurgija
Ofisai: 7958 S. Western Ave., tel. GR 6-0091; 392 E. 159th St., Harvey, Ill., tel. EDison 3-4383; 30 N. Michigan Av., Suite 808, tel. CE 6-7764.
Valandos pagal susitarimą

DR. ALDONA ŠIMKUS
AKIŲ LIGOS IR CHIRURGIJA
PRITAIKO AKINIUS
6449 So. Pulaski Rd. Tel. LU 2-5775 arba 15542 S. Cicero, Oak Forest, Ill.
Telef. FU 5-2020.
Valandos pagal susitarimą. Jeigu neatsiliepia skambinti TE 9-1071. . .

DR. J. J. SIMONAITIS
GYDYTOJAS IR CHIRURGAS
Adresas 4255 W. 63rd Street
Ofiso tel. REliance 5-4410
Rez. tel. GRovehill 6-0617
Valandos: 1-3 p. m. ir 6-8 p. m. Penkt. tik 1—3 p. p. Trečiad. ir šeštad. pagal sutartį.

Ofiso telef. CLiffside 4-2896
Rezid. telef. WAlbrook 5-3097
DR. P. STRIMAITIS
GYDYTOJAS IR CHIRURGAS
4644 So. Ashland Avenue
Bendra praktika ir specialiai chirurgija
Valandos kiekvieną dieną 2 — 4 ir 6—8 val. vak. Trečiadieniais ir sekmadieniais uždaryta, priimama pagal susitarimą. Šeštadieniais nuo 2 v. iki 5 v. v.

DR. VYT. TAURAS
GYDYTOJAS IR CHIRURGAS
BENDRA PRAKTIKA IR MOTERŲ LIGOS
Ofisas ir rez. 2652 W. 59th St.
Tel. PRospect 8-1223 ar PR 6-5577
Ofiso val.: Pirm., antr., treč. ir penkt. nuo 2 iki 4 ir nuo 6 iki 8 v. v. Šešt. 2—4 v. popiet ir kitu laiku — pagal susitarimą.

Tel. ofiso HE 4-2123, rez. GI 8-6195
DR. V. P. TUMASONIS
CHIRURGAS
2454 West 71st Street
Priima ligonis pagal susitarimą. Dėl valandos skambinti tel.: HE 4-2123 nuo 1 iki 8 val. popiet, kasdien, išskyrus trečiad. ir šeštad.

Telefonas — GRovehill 6-2823
DR. A. VALIS-LABOKAS
GYDYTOJAS IR CHIRURGAS
2524 West 69th Street
Specialybė: AKUŠERIJA ir MOTERŲ LIGOS
ATOSTOGOSE
Kol grįš ofise dirbs Dr. Brinkis.
Val. — Pirmad., antrad. ir penktad. 1-4 p. p.,
trečiad. ir ketvirtad. 7-9 v. v.

Tel. PRospect 6-9400
DR. ONA VAŠKEVIČIUS
(VAŠKAS)
GYYDYTOJA IR CHIRURGĖ
6248 South Kedzie Avenue
Ofiso val. kasdien: 2-4; 6-8. Šeštad. nuo 2 iki 4. Treč. ir sekm. tik skubiais atvejais ir susitarus.

Tel. ofiso PR 6-6446, rez. HE 4-3150
DR. F. C. WINSKUNAS
GYDYTOJAS IR CHIRURGAS
2420 West Marquette Road
Val. nuo 2 iki 4 v. v. ir 7 iki 8 v. v. Treč. ir šeštad. pagal sutartį.

DR. P. Z. ZALATORIS
GYDYTOJAS IR CHIRURGAS
1821 South Halsted Street
Tel. ofiso CA 6-0257, rez. PR.6-6659
Rez. 6600 So. Artesian Avenue
Val., 11 v. ryto iki 3 v. p.p., 6-7 v.v.

DR. STASYS ŽMUIDZINAS
GYDYTOJAS IR CHIRURGAS
Staigiai susirgus arba susižeidus (Emergency), šaukite telefonu — **434-6967** nuo 2 valandos po pietų ligi 5 valandos ryto kasdien.

PARAMA -
MIDWEST MAISTO IR LIKERIŲ KRAUTUVĖ
2515 West 69th Street ..... Telef. RE 7-1731
Savininkai: J. Janušaitis ir J. Mažeika
Rugpiūčio 30, 31 ir rugs. 1 dienomis

KRON Brannvin Aquavit	5th	$3.98
COEUR De French Liqueur	5th	$2.98
CHATEAU Antoine Champagne	5th	$1.98
RICCADONNA Imported Vermouth ..	5th	$1.15
BORDEAUX pranc. 1957 m. vynai ..	5th	98¢
LOWENBRAU Imp. Beer, 24 — 12 oz. bot.		$7.95
HILLS BROS. COFFEE	2 Sv.	$1.15
GRYBŲ (kelmučių)	Kvorta	$1.19
GRYBŲ (kelmučių) dėžė	12 kvortų	$12.89

Didelis pasirinkimas importuotų šokoladų, šprotų, uogienių, įvairių silkių ir žuvų gaminių.
KAINOS — ŽEMOS! KVIEČIAME ĮSITIKINTI!

Laisvė be proto šviesos —

LIBERALIZMAS BE TOLERANCIJOS

Brangiausias turtas mums yra mūsų laisvė. Tai yra mūsų prigimties dalis. Ją gavome prigimties kūrimo keliu. Visoje regimoje kūrinijoje veikimo autonomiją turi tiktai žmogus. Kiti kūriniai veikia pagal gamtos neatšaukiamus dėsnius. Už laisvę žmogus yra pasiryžęs aukoti net savo gyvybę. Jeigu jis jos neturi, tai nebelieka nė prasmės protingajam gyvenimui, kuris turi būti kūrybinis, atseit, kasdien einąs su laisvu apsisprendimu. Todėl suprantamas yra tautų veržimasis į nepriklausomybę ir kiekvieno žmogaus gynimasis nuo vergijos bei dvasinės priespaudos, kuri siekia atimti jam sąžinės laisvę.

*

Tik laisvėje gali išsiskleisti žmogiškosios prigimties gražiausios apraiškos, kurios yra ir turi būti dvasinės. Visi žmogaus veiksmai tuo pačiu metu yra ir dvasiniai ir medžiaginiai. Bet jo aukštojoje kūryboje vertinamas ne medžiaginis, o dvasinis elementas. Laisvoji valia kaip tik ir sako, kad žmogus yra atitrūkęs nuo medžiagos būtinumo ir jos statinės inercijos bei jos nekintamųjų dėsnių. Tuo pačiu metu ir tose pačiose sąlygose bei tuo pačiu reikalu paskiras žmogus gali pasielgti visiškai priešingai. Tai ir yra žmogaus autonomija, kad jis gali savaip elgtis.

Iš to betgi neseka, kad savaip elgtis yra visada gerai. Gali tai būti mums labai patogu, bet iš to neseka, kad mes sau galime kasdien susidaryti naujus veikimo dėsnius. Mūsų autonomija mums sako, kad mes laisvai einame prie savo tikslo, bet mes negalime sukurti sau galutinio gyvenimo tikslo.

Su kiekvienu atsikvėpimu žmogus yra išsiilgęs laimės. Ir jis negali trokšti sau blogo. Pasirinkimas tarp blogo ir gero yra tik laisvės ženklas, atseit, kad tokia laisvė yra, bet tai nesudaro laisvės esmės. Kad mes kartais vietoje gero laisvai pasirenkame blogą, tai kaip tik tuo mes laisvę pažeidžiame. Laisvės kelias yra siekti aukščiausiojo gėrio, laisvai pasirenkant priemones į tikslą.

O ir klaidos, kurias vadiname blogiu, siekiant tikslo, visada įvyksta po gero priedanga. Visuomeniniame, kultūriniame, politiniame gyvenime niekas nesiginčija dėl to, ar reikia daryti gera ar bloga. Visi šiame klausime sutaria, kad reikia visada siekti gero. Bet nesutarimai yra klausime, kas yra gera ir kas bloga: kas vienam atrodo gera, kitam jau gal bus bloga.

*

Šį klausimą sprendžia ne laisvė, kuri yra jėga veikimą atlikti vienaip ar kitaip, bet protas, kuris daro sprendimą. Jėgą laisvai veikti turi valia, todėl ši yra laisvės šaltinis, o šviesą veikimui duoda protas, todėl šis yra laisvės priežastis. Nuo jo priklauso apsisprendimas. Laisvė yra ir šviesa, ir jėga žmogiškajam veikime.

Regis, yra labai aišku, kad negalime laisvai rinktis tarp tiesos ir klaidos. Tiesa neturi kompromisų. Arba ji yra tiesa arba jos visai nėra. Negalime sakyti, kad žmogus būtinai išpažindamas, jog du kart du yra keturi, daro skriaudą savo laisvei. Šitokio pripažinimo būtinumas valiai nedaro prievartos, kai jos priežastis — protas — spontaniškai aiškumo šviesoje mato tokio pripažinimo reikalą.

Štai kaip tik rodo, kad žmogus yra tiesos ieškotojas ir keleivis į savo laimę. To betgi ne gali pripažinti vadinamieji liberalai. Jų supratimu, galima ir reikia rinktis tiesą — reikia ją kurti. Ta prasme jie yra individualistai, siekią atsiriboti nuo religinių ir etinių gyvenimo normų. Jie mano, kad žmogaus laisvė yra pajėgi sugriauti visą objektyvinę tiesą. Todėl 'kūrybos' vardu neigia visas etines, estetines ir religines normas. Tos dvasios randame ir mūsų lietuviškajame gyvenime.

*

Mūsų lietuviai liberalai, kurių tarpe yra ir šviesių asmenybių, taip pat eina atsiribojimo keliu nuo objektyviųjų normų. Regis, liberalų dvasiai tiktų parodyti toleranciją kitaip mąstančiam. Betgi to mūsų lietuvių liberalų tarpe visai nesimatyti. Jie labai aršiai kovoja prieš jiems svetimos pasaulėžiūros žmones. Jie mano, kad laisvai gali smerkti katalikiškąjį mūsų jaunimą arba kalbėti viso lietuviškojo jaunimo vardu, tarsi kitaip galvojančio jaunimo ir nebūtų.

Dabar paskutiniu metu liberalai pradėjo visų lietuvių vardu šaukti prieš Kultūros kongreso organizavimą ir jį savaip boikotuoti. Visi katalikai jiems negeri, o ypač tie, kurie apie vieno ar kito liberalo kūrybą pasisakys ne įprastiniu liberalistiniu štampu. Išeitų, kad liberalai negali būti kritikuojami. Tai kaip gi tada liberalizmo pasaulėžiūra sutaikoma su gyvenimu? Keista, kad liberalizmas, savo vardu nusakąs žmogaus minties laisvę, nerodo jokios tolerancijos priešingai minčiai. Taip ir seka išvada, kad nėra tolerancijos ten, kur nėra tiesos objektyviojo kriterijumo ir protu suvoktų pastovių gyvenimo normų.

V. Rim.

Edmontone, Alberta, Kanadoje. Lietuvių dienos dalyviai 1962 m. liepos 1 d. Nuotraukoje matyti vysk. V. Brizgys, kun. P. Činikas, MIC, kun. S. Kulbis, kun. J. Grigaitis,

Komunistai puola buržuazinius nacionalistus

Maskvos kompartija deda visas pastangas palaužti lietuvių tautos pasipriešinimą

GEDIMINAS GALVA

Naujoji kompartijos programa pilna prieštaravimų. Skelbia demokratiją, bet išpažįsta būtiną proletariato diktatūrą. Kompartijos dienraštis "Tiesa" veik išimtinai težino melą. Gerai, kad jį ne lietuvis redaguoja, ne lietuvių darytos nuotraukos dedamos ir tik samdiniai ar kompartijos pareigūnai tenterašo. Jis yra geriausias liudininkas lietuvių tautos nelaisvės, nes tėra atgarsis maskviškės Pravdos, kuriai visai nerūpi tiesa, o ypač pavergtųjų tautų likimas.

22-jų pavergimo metų sukaktis

Visa komunistinė spauda, ypač "Tiesa", nuolat įžeidinėja ir puola nepriklausomą Lietuvą. Lietuvoje esanti kompartija šiais metais užsimojo kiek ryškiau paminėti 22-jų metų lietuvių tautos pavergimo sukaktį. Dienraščio redaktoriaus tautietis T. Anbinderis, dideliu akipleišiškumu apsišarvavęs, skelbia: "Socialistinės revoliucijos Lietuvoje 1940 m. ypatybė yra ta, kad valdžia iš buržuazijos rankų į darbininkų klasės rankas perėjo taikiu būdu, be pilietinio karo, bet vykstant aštriai klasių kovai" (Tiesa, 1962.7.21).

Apie kokią socialistinę revoliuciją šnekama? O gi apie 1939 m. tarpusavio pagalbos sutartį, Stalino - von Ribbentropo slaptą susitarimą Lietuvą padalinti, rusų imperializmą svetimus kraštus užgrobti, jų kariuomenę įvesti ir Lietuvą pavergti. Ir kai Lietuvos suverenumas buvo Sovietų kariuomenės sutryptas, tūkstančiai lietuvių sukišti į kalėjimus, dešimtimis tūkstančių žiauriausiu būdu Sibire nepaprastai kančiai pasmerkti, tarpusavio pagalbos sutartis su laužyta — o Anbinderis šneka apie "Lietuvos suverenumo užtikrinimą".

Priekaištai Lietuvos vyriausybei

Anbinderis dedasi ne tik lietuviu, bet ir patriotu, kai ima prikaišioti fašistinei vyriausybei suvalkiečių neramumų padarinius, bruzdančius darbininkus ir "užsienio politikos bankrotą". Jis primena Lenkijos ir Vokietijos ultimatumus, tačiau pamiršta Sovietų įžūlumą, negarbingą priekabių ieškojimą ir klastingą ultimatumą, kai jie buvo tikri, kad Lietuvos kariai nepakels ginklo.

Straipsnyje nurodoma, kad jau VII kominterno suvažiavime 1935 m. buvo svarstyti būdai "fašizmą sunaikinti" ir svetur įvesti proletariato diktatūrą. "Ir Lietuvos kompartija susidūrė su fašizmo nuvertimo perspektyva". Taigi, Sovietai jau nuo Lietuvos valstybės įsikūrimo ir visiems amžiams išsižadėjimo ėmė galąsti durklą smūgiui. Maskva siuntė agentus bejėgę kompartiją stiprinti ir nuo 1935 m. ieškoti būdų įsigalėti Pabaltijy.

Anuometiniame tarpsnyje būta ryškių, esminių Lietuvos vyriausybės klaidų, bet apie jas bergždžia nūnai šnekėti.

Kova prieš buržuazinius nacionalistus

Kompartijos XXII suvažiavime Maskvoje A. Sniečkus skelbė: "Kova už buržuazinių atgyvenų įveikimą — tai ne ideologinė, bet politinė kova. Amerikos imperialistai ir jų pakalikai — lietuviškiej buržuaziniai nacionalistai — antitarybiniais tikslais bergždžiai mėgina kurstyti nacionalistinius prietarus. Tą patį daro ir Vatikanas, mėgindamas panaudoti dar esančią tam tikrą katalikų bažnyčios įtaką atskiroms gyventojų grupėms". (Tiesa, 1961 10.24).

Maskvos kompartijos samdinys, ištikimai tarnavęs Josifui Džugašviliui - Stalinui, nūnai be sitaikstantis Chruščiovui, o rytoj pastarojo priešui, netoli savo išmintimi tesiekia. Jis tik kartoja iš darbdavių išmoktus sakinius, kad politiniai Vakaruose gyvenų veikėjai dieną ir naktį svajoja Pabaltijo ir kitų tarybinių respublikų tautų kapitalistinį pajungimą.

Visa tai gryni išmislai. Lietuviai politiniai išeiviai Vakaruose tesiekia laisvo lietuvių tautos apsisprendimo. Jiems rūpi ne būsima socialinė santvarka, bet lietuvių laisvas šeimininkavimas savo krašte. Mes aiškiai tariame: pasitraukus rusų kariuomenei ir nustojus Maskvos samdiniams lietuvių tautą engti, jai valia laisvai pasirinkti tinkamą santvarką.

Maskva baiminasi buržuazinių nacionalistų, nes jie yra tokie pat laisvės kovotojai, kaip jos kurstomi svetur sukilti prieš kolonistus. Kremlius yra nuožmus kolonistas ir pavergėjas. Jo valstybinio kapitalizmo santvarka žmones labiau išnaudoja už bet kurią kitą santvarką, nors ir kaip ją komunistai begintų.

Svetur esantieji patriotai lietuviai negali ramiai žiūrėti į lietuvių tautos išnaudojimą, sukūrimą proletarų valstybės, kurioj viršūnėlė — kompartija tegali naudotis gerove. Jie negali užmerkti akių, kai tautiečiai yra persekiojami, išnaudojami, jų laisvė užgniaužta ir gyvena nuo latiniame netikrume.

Sniečkus, seniai netekęs sąžinės ir atsakomybės Maskvos samdinys lietuvių tautą naikinti ir ją engti, bando ieškoti bendravardžių kur tai pas Amerikos imperialistus. Šis kliedėjimas tikrai nepatarnaus jam ir jo bendrams nuraminti sąžinę dėl lietuvių tautos nekaltai pralieto kraujo, kančių, priespaudos ir skurdo. Galite patriotus vadinti buržuaziniais nacionalistais ar kitais vardais, tačiau nepamirškite, kad esate ne amžini, o lietuvių istorijoje bus rasta paraštė naujus muravjovus pasmerkti.

IŠBANDĖ SU ŠUNIMIS, BANDO SU ŽMONĖMIS

Pavlovo metodai taikomi tautoms

DR. V. LITAS

Pavlovas, rusų fiziologas ir psichologas, tam tikriems bandymams naudodavo šunis. Tyrimų išdavos dabar turi labai gerą pritaikymą Maskvos užsienių politikoje.

"Neue Zuericher Zeitung", šveicarų laikraštis, tuo klausimu šitaip rašo: Pavlovas steng davosi sukelti šunims tam tikrą nervų įtampą. Nuolatinis įtampos keitimas — didinimas arba mažinimas — turi palaužti pasipriešinimą. Įtampos didinimas sukelia baimės jausmą. Įtampos sumažinimas sukelia didesnį sekančio įtampos padidinimo įspūdį. Šitaip didinamas baimės jausmas.

Tautoms taikomas šunų metodas

Maskva Pavlovo metodą taiko laisvojo pasaulio tautoms. Tam tikslui kuriami įtampos židiniai, pvz, Berlynas. Įtampa sukuria baimės jausmą. Kremlius prie to dar prideda erzinimą ir pyktį. Ilgas šitų priemonių veikimas tautas priveda prie kantrybės praradimo: žmonėms pasidaro "vis tiek pat".

Kiekviena tauta turi tam tikrų jautrių vietų. Maskva tas jautrias vietas tuoj suranda. Jautrios tautų vietos pasidaro Maskvos politikos taikiniais. Nuolatinis dilginimas siekia palaužti tautos didybės jausmą. Sukelia menkavertiškumo kompleksus, didina lojalumą Maskvai, tauta praranda pasitikėjimą, atsiranda tam tikras nuovargis, jautrumo praradimas ir abejingumas.

Du pavyzdžiai

Berlyno klausimas. Daug metų muša propagandos būgnai, siunčiami grasinimai, išnaudojama geografinė Berlyno padėtis, keliami incidentai, daromi trukdymai, pastatoma mūro tvora ir t.t. Kremlius nori priversti Vakarus išsižadėti Berlyno. Berlynas yra rusų kariuomenės apsuptas.

Pavlovas su šunimis darydavo šitaip: šunį dėdavo į narvą. Tą narvą su šunimi palengva skandindavo vandenyje. Po kurio laiko šuo pasidarydavo abejingas mirčiai. Šuo "kapituliuodavo". Panašų eksperimentą Kremlius daro Berlyne.

Kremlius nuolatos graso atominėmis bombomis. Kol jis pats atominių bombų neturėjo, atominius ginklus laikė "nemoraliais". Kremlius atominius ginklus dabar naudoja politiniam spaudimui.

Vakarai turi Kremliui "naudingų idiotų" (Lenino žodžiai), kurie kartu su Kremliumi Vakaruose kelia atominio sunaikinimo baimę.

Vakarų politikų nuolaidumas, viešosios opinijos pagimdytas, Kremliui palengvina Pavlovo metodų pritaikymą. Kremlius su Vakarų tautomis daro eksperimentus, kurie siekia palaužti Vakarų valią. Bet jeigu Vakarų tautos tik taip ir reaguos, kaip Pavlovo šunys, tai Vakarų žlugimas bus neišvengiamas. Pats laikas suprasti Maskvos politikos kursą.

Spaudoje ir gyvenime

DRAMATIŠKO ĮVYKIO LAIMINGA PABAIGA

Naujausiame "Į Laisvę" numeryje yra apstu įvairių straipsnių, kurių bene įdomiausias yra apie Julijoną Būtėną. Jame aprašomas šio vyro gyvenimas ir iš Vokietijos išvykimas į Lietuvą padėti lietuviams partizanams kovoti su žiauriuoju okupantu bolševizmu. Be plačios ir aktualios apžvalgos, dr. Z. Ivinskis rašo apie lietuvių rezistenciją ir jos reikšmingesnius momentus. Istoriko straipsnyje yra ir įdomios medžiagos apie paskirus asmenis.

Tikrai amerikietiškas "Happy end"

Tame straipsnyje mūsų istorikas rašo:

"Dramatiškas buvo kito ryšininko atvejis. Tai studentas, skautų Vyties korporantas, kuris priklausė Lietuvių Aktyvistų Fronto štabui Vilniuje ir buvo žinomas slaptažodžiu "Kumpis 24". Jis pasiėmė svarbų uždavinį, būtent apie pasiruošimus sukilimui ir konkrečius projektus sudaryti laikinąją vyriausybę painformuoti Berlyno LAF vadovybę. 1941 metų kovo mėn. jis laimingai nuvyko ir atliko savo uždavinį. Bet jis turėjo taip pat Lietuvon atgabenti daug reikalingų žinių, kurias išmoko atmintinai, nes bet kokių raštų gabenimas galėjo virsti pavojingiausiu įrodymu. Ryšininkas laimingai perėjo pasienio vielų užtvarą, bet buvo pastebėtas budrių sargybinių, kurie pradėjo šaudyti. Atsišaudydamas jis bandė grįžti atgal, bet ir iš ten jau girdėjo taip pat šūvius. Vienos kulipkos pažeistas per krūtinę, kitos į dešinę koją, jėgas sukaupęs leidosi į gretimą miškelį. Atsivijusius pasienio sargybų šunis nušovęs, jau buvo bepasickiąs priedangą, kai trečia kulipka peršovė dešinę ranką. Paskutinėmis jėgomis jis pasislėpė miškelio tankumyne, kur rytojaus dieną sargybiniai jį rado jau be sąmonės.

(Nukelta į 4 psl.)

AUKSO IEŠKOTOJŲ KELIAIS

J. VAIČELIŪNAS

Savo atostogas stengiuosi praleisti kelionėje, nes ji yra pramoga, o kartu ir gyvenimo patyrimas. Šiais metais buvau nusprendęs per Kanadą pavažiuoti iki Ramiojo vandenyno ir per JAV grįžti atgal, aplankant Vancouverį, Seattlę, kur vyksta pasaulinė paroda, Las Vegą, prie kurio netoli yra Hooverio vardo užtvanka, ir atgal. Bet išėjo taip, kad kelionę teko pradėti priešinga kryptimi — per JAV.

CHICAGOJE

Gegužės 26-27 dienomis Chicagoje, Jaunimo Centro patalpose, įvyko ramovėnų suvažiavimas. Pirmosios suvažiavimo dienos vakare tose pačiose patalpose įvyko balius, kuriame turėjau progos sutikti daug pažįstamų, draugų. Ta proga teko išgirsti įvairių naujienų, kurių ir spaudoje kartais nematai.

Dar anksčiau buvo pasklidę gandų, kad 1947 m. bolševikai buvusį Lietuvos kariuomenės kapitoną Praną Gužaitį suėmė kaip partizaną ir nužudė. Dabar paaiškėjo, kad bolševikai jo nenužudė, bet ištrėmė į Sibiro vergų stovyklą be teisės grįžti į savo tėvynę. Bolševikai iš kalinio pirmiau išspaudžia visas jėgas, o tada tas kalinys jau miršta "savanoriškai".

Vienas buvęs Lietuvos kavalerijos leitenantas pasakojo, kad jam labai patikusi mano pirmoji knyga — Tėvynės Sargyboje, ir jis sako:

— Jūsų tos knygos viename straipsnelyje yra pasakyta, jog vienas leitenantas jus perspėjo, kad, esą, jūs netaktiškai pasielgėte, išlydėdamas plk. Tautvilą, nes dabar grupės vadas yra kapitonas Kovas, o ne pulkininkas. Aš manau, kad taip pasakė mano brolis.

— Iš kur jūs tai žinote? Juk knygoje pavardė nepaminėta.

— Aš žinau, kad mano brolis mėgo kpt. Kovą — juokėsi jis.

Vienas buvusių ginklo draugų pasakė, kad jam nepatikęs vienas mano pirmosios knygos straipsnelis, todėl jis nebepirkęs mano antrosios knygos. Šiandien apie 90% laisvojo pasaulio lietuvių ir net inteligentų jau nebesidomi lietuviškomis knygomis, nekalbant apie tų knygų atskirus straipsnelius...

Sekmadienį po pietų buvo tęsiamas ramovėnų suvažiavimo posėdis. Jame paaiškėjo, kad "Karys" redaguojamas ir administruojamas be jokio atlyginimo. Nusiskųsta, kad nemažai net buvusių Lietuvos karių "Kario" neprenumeruoja. Tas rodo greitą lietuvių atbukimą svetimoje žemėje.

EL PASE

Iš Chicagos teko pavažiuoti į pietų vakarus, kol prie Meksikos sienos pasiekiau El Paso miestą. Miestas turi apie 300,000 gyventojų, kurie yra 27 religijų. Daugiausia katalikai — 65%. Miestas ganą išsiplėtęs, nes dykumos žemė pigi. Čia yra viena naftos ir dvi vario valyklos. Varis atvežamas net iš P. Amerikos. Gražiai sutvarkytas Texas universiteto rajonas. Mieste dvi oficialios kalbos: anglų ir ispanų. Net ir autobusų stotyje ispaniški užrašai. Bet praktikoje vyrauja anglų kalba.

Darydami išvykas, nuvažiavome ir į Meksikos pusę — Ciudad Juarez. Nuvažiavome laisvai, bet grįžti sunkiau — amerikiečiai klausia paso. Buvo šilta diena, todėl važiavau be švarko, kurio kišenėje buvo mano pasas. Švarką gi buvau palikęs viešbutyje. Muitinės pareigūnui parodžiau piniginėje turimą adresų lapelį, kuriame buvo ir mano adresas, praleido.

Nors Meksikoje darbininkai per dieną uždirba nuo vieno iki dviejų dolerių, bet pasienio mieste visos kainos beveik kaip JAV. Meksikiečiai, kaip ir italai, stengiasi atvykusius amerikiečius išnaudoti, siūlydami savo prekes. Viena ponia norėjo nusipirkti rankinuką, bet jo kaina — 24 doleriai. Vėliau ji kitoje krautuvėje rankinuką nusipirko už 10 dolerių.

Nors tas meksikiečių miestas ne perdidelis — apie 200,000 gyventojų, bet jame net dvi arenos, kuriose kovojama su buliais.

— Ką jūs darote su tais nukankintais gyvuliais? — paklausė viena ponia arenos vadovo.

— Valgome, — atsakė tas. — Tokio buliaus steikai labai brangūs. Jų galima gauti tik specialiuose restoranuose...

Nors meksikiečiai daugiausia gyvena vargingai, bet turtingųjų rajonai atrodo gražiai.

LAS VEGAS

Las Vegas yra Nevados dykumų miestas. Jo augimo pagrindas — gembleriavimas. Čia lošimų salės toli pralenkia Monte Carlo lošimų rūmus Monake. Las Vegas yra aštuonios didžiulės lošimų salės, neskaitant atskirų didelių viešbučių lošimo patalpų. Tose salėse po kelis šimtus „slot" mašinų, o jų yra įvairių: pradedant centu ir baigiant doleriu. Taip pat čia plačiai naudojamos ir kitos lošimo priemonės: ruletės, kauliukai, kortos, ratai ir kitokios gembleriavimo priemonės. Tos lošimo salės vadinamos kokio nors klubo vardu. Prie lošimo stalų savininkus atstovauja jų tarnautojai, kurie dėvi baltus marškinius ir atatinkamą klubo kaklaraištį. Jie paima bei išmoka piniguš. Vienas jų veikia su lazdele. Jis lošėjui pastumia kauliuką, kurs laimę ar nelaimę neša savo akučių skaičiumi.

(Bus daugiau)

KĄ MATĖ VAŽIUODAMAS PER LIETUVĄ

Pasakoja Dan Kuraitis

Dan Kuraitis su seserimi ir broliene Lietuvoje

Automobiliu pervažiavęs Lietuvą, Dan Kuraitis, dabar sugrįžęs į Chicagą, sako, kad net caro laikais Lietuvoje buvo geriau gyventi negu dabartinėj Sovietų okupacijoj. Tada buvo gražių ūkių, niekas nuo ūkininko jo sunkiai uždirbtų dalykų neatiminėjo. O dabar — namai apgriuvę, žmonės susitraukę, visi rūgoja prieš okupantą. Keliuose jokio judėjimo. Suverstos žvyro kupetos vidury kelio, daug kur nė griovių nėra. Žmonės arklių neturi. Tik kiek didesni keliai — geresni. Ten bent autobusas kartkartėmis pralekia. Vietomis matyti kokia karvė ganosi prie susmukusio kolchozininko namuko. Tik kolchozuose kai kur didesnės bandos.

Kaunas atrodo mizerija

Miestuose kiek geriau. Vilnius stengiamasi padaryti dabartinio režimo pažiba. Atvestos kūrenamosios dujos iš Ukrainos, didi hidroelektrinė jėgainė. Vilniaus bažnyčių jau gal didžioji pusė uždaryta. Aušros Vartuose vidury gatvės nebeleidžiama melstis, nors koplyčioje ir gatvės pakraščiuose žmonės klūpo. Kaunas atrodo mizerija. Kitados buvo graži Laisvės alėja, Karo muziejus, o dabar — viskas lyg apmirę. Meninių jėgų dauguma išgabenta į Vilnių. Vilniuje Dan Kuraičiui rodė statomus naujus apartmentus, bet kitur statybų nelabai matyti. Kuraitis labai norėjo sutikti Kiprą Petrauską. Ieškojo jo visaip, bet... nebuvo įmanoma.

— Apskritai, aš buvau jiems (okupantams) nepageidaujamas asmuo, — sako Kuraitis ir, matyt, buvo stengiamasi sudaryti sąlygas, kad jis kuo mažiau kontaktų su vietiniais turėtų. O ir sutiktieji — visi vengė kalbėti.

Už vakarienę Tulpėje — darbininko mėnesio alga

Kaune Dan Kuraičiui teko Tulpės valgykloje valgyti vakarienę. Už 4 žmones (vakarienė su šampanu) užmokėjo 35 rublius — daugiau negu darbininko mėnesio uždarbį. Tulpėje matėsi raudonoji "aristokratija". Kai kurie šoko. Važiuojant Kaune su palydovais, Kuraitis jiems ėmė kalbėti, kad jis susitinkąs su kan. Kapočiumi, kuris statė Prisikėlimo bažnyčią. Dabar jam įdomu, kaip su ja yra. Kuraitis žinojo, kad ta bažnyčia paversta dirbtuve - fabriku, tačiau norėjo patirti, ką gi tie raudonųjų valdininkai pasakys turistui. Jie gi tylėjo, į tą klausimą nieko neatsakė.

Niūrūs provincijos miestai

Raseiniuose pusės buvusių namų jau nėra, o ir tebestovintieji laabi suskurdę. Kur buvo gatvės, dabar daug kur tik keliai pasilikę. Prekyba sužlugusi, iš kur miestas beaugs. Nėr ko pirkti, nėr ko parduoti. Net ir Vilniuje tėra gal tik keletas taksių — judėjimas silpnas. Autobusai kursuoja gana gyvai.

Dan Kuraitis labai nusivylęs, kad, nuvykus į gimtuosius Šaukotus, jam nebuvo leista su saviškiais išsišnekėti. Anot jo:

— Tiek metų laukiau progos pasimatyti su namiškiais, o tegalėjau su jais praleisti gal tik nepilną valandą laiko, ir tai nebuvo laisvės su jais pasikalbėti ko nori. Vis budėjo palydovai su rekorderiu. Tai tau ir "demokratija"...

Lietuvos jaunimas, kiek teko patirti Dan Kuraičiui, supranta padėtį, yra sveiko nusistatymo, bet turi įžvelgti realybę. Daugelis jų yra prievarta įbrukti į komjaunuolių eiles.

Klastingumu išgautas raštas

Pats Dan Kuraitis, milicininko tardomas, "Tiesos" korespondento prispirtinai kalbinamas, jautė pavojų. Pagalvojo — ką tu su jais; "Juk Amerika neis kariauti, jei ką su manim padarys". Su bolševikišku klastingumu iš jo buvo išgautas raštas, kuriame buvo spiriamas parašyti, jog apgailestauja dėl savo ankstybesnių pareiškimų spaudoje. Tačiau dabar, pasiekęs laisvą kraštą, Dan Kuraitis patvirtina, kad jo knygoje "Anapus Geležinės Uždangos" buvo viskas teisingai surašyta.

Tačiau net ir patys Lietuvos žmonės visi atjautė Dan Kuraitį, jam simpatizavo, bet žodžiais — nė vienas nieko negalėjo pasakyti.

Kelionėje Dan Kuraitis filmavo, tik ne visur Lietuvoje jam leido filmuoti. Vis dėlto susuko 1,800 pėdų filmų, tik aparatas krisdamas buvo apgedęs, ir nežinia, kaip viskas gerai išeis.

"Keliauti, tai mano laimė"

— Keliauti, tai mano laimė, — sako Dan Kuraitis. Į šią kelionę jis išvyko liepos 14 d., o grįžo į JAV rugp. 24 d. Svarbesnės sustojimo vietos: Briuselis, Varšuva, Vilnius, Ryga, Leningradas, Helsinkis, Stockholmas, Roma, Atėnai, Istanbulas, Ankara, Adis Abeba (Etiopijoje), Jordanas, Izraelis, Muenchenas, Berlynas, Paryžius. Berlyne ekskursiniu autobusu apžiūrėjo tą gėdingąją sieną, stebėjo ženklus vietose, kur komunistai nužudė bėgančius iš jų "rojaus" žmones, buvo užsukęs ir į Rytų Berlyną pro tą vienintelę paliktą įvažiavimo angą, labai griežtai kontroliuojamą.

Buvo ir Rytų Berlyne

Dan Kuraitis Chicagoje gyvena jau 39 metus, turi prekybos vietą — Mildą Buick, 907 W. 35 Str. Ameriką pasiekė 1913 m., teturėdamas 19 m. amžiaus. Trejus metus dirbo Krikščioniškų Brolių ligoninėje, kol išmokėjo kelionės išlaidas į JAV. Jam tada tekdavo valgykloje lėkštes plauti. Išmokęs automobilius taisyti ir paskiau įsigijęs mašinų taisymo ir prekybos įmonę, tiek iškilo, kad galėjo apkeliauti visus penkis kontinentus, 2 sykiu apvažiavo aplink pasaulį ir jau net 11kartų buvo nuvykęs į Europą.

Ši paskutinė kelionė buvo nuotykingiausia. Apie ją Dan Kuraitis papasakos ir į klausimus atsakinės "Draugo" piknike, Darbo dieną, rugs. 3 d. 3 val. p.p. Slovakų aikštėje 119 gatvė ir Archer (4A), Lemont, Ill.

J. Pr.

Spaudoje ir gyvenime

(Atkelta iš 3 pusl.)

"Kai ryšininkas buvo pristatytas į Tauragės ligoninę, kaip tik ten laimei budėjo viena iš seselių, kuri buvo slapta aktyvistų bendradarbė. Trumpam laikui atgavęs sąmonę, ryšininkas seselei perdavė, ką jis buvo anksčiau atmintinai iškalęs. O toji žinojo, per ką reikia toliau siųsti informacijas, kurios buvo tokios svarbios.

"Tuo tarpu sužeistasis, iš Kauno gavus įsakymą, NKVD sunkvežimiu buvo atgabentas į Kauno sunkiųjų darbų kalėjimo ligoninę, kur buvo, žinoma, tikimasi jį — jau sustiprėjusį — ištardyti. Buvo jo didelė laimė, kad karui kilus, jis nebebuvo spėtas paimti iš ligoninės. Galima pridėti: aną Tauragės seselę pasiėmęs savo gyvenimo drauge ir, kaip daugelis tremtinių, įsikūręs laisvajame pasaulyje, šis vyras yra liudininkas tos stiprios rezistencinės dvasios, kuri buvo išsiskleidusi anais okupantui pasipriešinimo metais Lietuvos jaunime." — **M. M.**

Sovietų šnipas dr. Robert Soblen. Aukščiausias britų teismas Londone nusprendė, kad Sovietų Sąjungos šnipas Soblen turi būti grąžintas į Ameriką, kur jis nuteistas kalėti iki gyvos galvos dėl šnipinėjimo Kremliaus naudai.

• **"Švyturys" pasirodė prieš 50 metų** — 1912 m., Vilniuje. Liūdo Giros redaguotas, išleistas Jono Rinkevičiaus, 310 psl. Tai buvo pirmas kalendorius, skiriamas daugiau inteligentams. Platus literatūrinis skyrius, kuriame rašė: M. Gustaitis, V. Krėvė, J. Mikuckis, Ig. Šeinius, Lazdynų Pelėda, K. Puida, O. Puidienė. Be to, teatro skyriuj rašė: A. Rucevičius ir Žemkalnis. Dar išėjo ir 1913 m., bet kiek menkesnis. Tai buvo paskutinis "Švyturio" kalendorius. Nors pavadintas kalendorius, bet daugiau buvo metraštis - almanachas. Buvo ir įdomių straipsnių. Pvz. paskelbė 1907 metų duomenis apie laikraščių skaitytojus Kauno gubernijoj: lietuvių skaitytojų buvo 32,744, o 1909 m. — jau ateidavo 35,439 egz. Ukmergėj dviejų metų laikotarpy skaitytojų išaugo du kartu. **(jv.)**

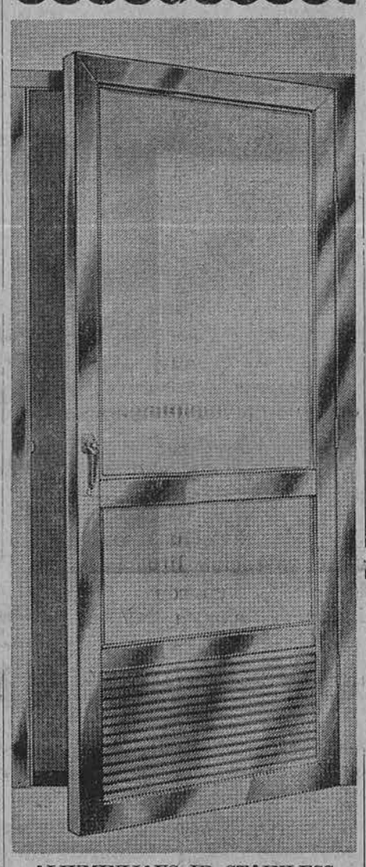

ALIUMINIJAUS IR STAINLESS STEEL IŠDIRBINIŲ DIDELIS PASIRINKIMAS UŽ NEBRANGIAS KAINAS!

Langai (23 rūšys): aliuminijaus nuo $10.50
Idealūs langai vasarvietėms " Stainless Steel nuo $15.50
Tinkliniai nameliai nuo vabzdžių, 10×10 .... $139.00
Durys (14 rūšių) nuo .. $24.50
Sklepo langai su stiklu ir sieteliais $5.50
Thermopane stiklai visų išmierų.
Tvoros, stulpai, turėkliai, pagražinimai prie tvorų ir kiti išdirbiniai.

K. BUTKUS
PRospect 8-2781
GR 6-1760

KVIEČIAME APLANKYTI MŪSŲ NAUJAS PATALPAS

CRANE SAVINGS
AND LOAN ASSOCIATION
B. R. PIETKIEWICZ, Prez.
2555 West 47th St. Tel. LAfayette 3-1083
PLENTY OF FREE PARKING

4 1/2%

Naujas aukštas dividendas numatomas mokėti ant investavimo sąskaitų nuo vasario mėn 1 d., 1962 m
PINIGAI ĮNEŠTI IKI 15 D. PELNO NUOŠIMČIUS NUO 1 D.
Dividendai mokami sausio ir liepos mėn. 1 r.

VALANDOS: PIRM. ir KETV. ..... 9 v. r. iki 8 p. p.
ANTRAD. ir PENKT. ..... 9 v. r. iki 5 p. p.
ŠEŠTAD. .... 9 v. r. iki 12 v. d. Trečiad. uždaryta.

4 1/2% current dividend — **5%** on investment bonus
4½% DIVIDENDŲ MOKAM PAGAL VISAS TAUPYMO SĄSKAITAS
Už 4 metų investmento bonus mokame 4½% dividendų kas pusmetį ir dar išmokėsime po ⅓% už kiekvienus metus, 4 metams praėjus.
BRIGHTON SAVINGS AND LOAN ASSOCIATION
4071 ARCHER AVENUE, CHICAGO 32, ILLINOIS
Valandos: Pirmad., antrad., Penktad. ir Šeštad. 9 v. r. — 4:30 p. p.
Trečiad. uždaryta; ketvirtad. 9 v. r. — 8 p. p.

Paskolos, perkant namus, daromos ilgiems terminams ir žemais nuošimčiais mėnesiniais išsimokėjimais.
Dėl informacijų, kreipkitės į
MUTUAL FEDERAL SAVINGS
JOHN J. KAZANAUSKAS, prezidentas
2202 W. Cermak Road Chicago, Ill. VIrginia 7-7747

DRAUGO
Tradicinis
LABOR DAY
IŠVAŽIAVIMAS
PIRMADIENĮ, RUGSĖJO 3 D. (LABOR DAY), 1962
(Toje pačioje vietoje, kur ir pernai buvo)
SLOVAK GROVE
prie 119 St. ir Archer Ave. (arba 4-A kelio) Lemont, Ill.

SLOVAK PARKAS labai lengvai pasiekiamas iš Chicagos pusės. Reikia važiuoti Archer Ave. (4-A keliu) į pietus iki 119 St. Ant kelio 4-A bus padėta Draugo pikniko rodyklė.

Pikniko metu veiks sumanių šeimininkių vedama virtuvė, turtingas bufetas, virtuvė mažiesiems su lengvais gėrimais ir kitais skanumynais.

Ypatingai bus malonu su draugais praleisti laiką modernioje kavinėje, kurioje bus galima gauti ne tik skanios kavos, bet ir įvairių saldumynų ir kitos rūšies išgėrimų.

Be to, kavinės salėje gros orkestras, todėl mėgėjai galės smagiai pasišokti. Taip pat piknike bus galima laimėti daug vertingų dovanų. Atvykę į pikniką su parkinimo bilietu turės progą laimėti radijo aparatą.

AUTOBUSAI Į "DRAUGO" PIKNIKĄ IŠVAŽIUOJA SEKANČIA TVARKA:

1) Nuo Šv. Jurgio bažnyčios — 33rd ir Lituanica Ave. 11:00 val.. Bilietus galima gauti pas Mrs. Samienę Elzbietą, 3442 So. Union St. Telephone: VI 7-5073.

2) Nuo Šv. P. M. Gimimo bažnyčios — 68th ir Washtenaw, 11:00 val. Bilietus galima gauti pas Miss Oną Ivinskaitę, 6821 So. Maplewood St. Telephone: HE 4-3063.

3) Nuo Šv. Kryžiaus bažnyčios — 46th ir Hermitage, 11:00 val. Bilietus galima gauti pas Mrs. Petronėlę Turskienę, 4629 So. Hermitage Ave., Telephone: YArds 7-6053.

4) Nuo Šv. P. M. Nekalto Prasidėjimo bažnyčios, 44th ir Fairfield, 11:30 val. Bilietus galima gauti pas Mrs. H. Širvinskienę, 4541 So. Rockwell. Telephone: LA 3-4841.

PASTABA: Autobusai grįžta iš piknko aikštės į Chicagą 6:30 val. Šiais autobusais gali pasinaudoti ir kitų kolonijų lietuviai, todėl patartina bilietus iš anksto užsisakyti pas nurodytus asmenis.

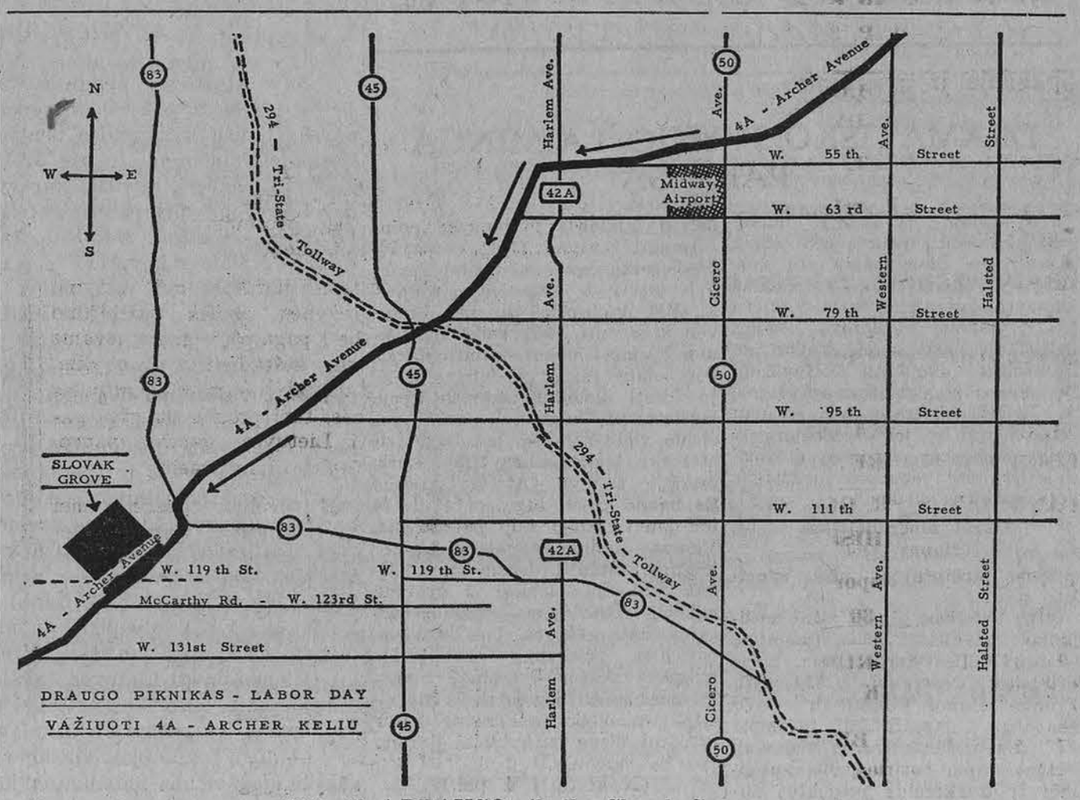

Kelrodis į DRAUGO pikniką Slovak Grove

TĖVŲ SUSIRINKIMAI

Cleveland, Ohio. Pereitą sekmadienį Vysk. M. Valančiaus ir Šv. Kazimiero lituanistinių mokyklų tėvai buvo susirinkę aptarti savo mokyklų reikalų. Abiejų mokyklų susirinkimai buvo negausūs. Vysk. Valančiaus lituanistinė mokykla išsirinko naują tėvų komitetą, Šv. Kazimiero mokykla mėgins išrinkti rugsėjo 9 d. specialiai šaukiamajame tėvų susirinkime.

Vysk. M. Valančiaus mokykla

Metinį Lit. mokyklos mokinių tėvų susirinkimą atidarė buv. pereitų mokslo metų tėvų komiteto pirm. Pr. Petraitis, trumpai stabtelėjęs ties svarbiausiais susirinkimo uždaviniais; naujo komiteto išrinkimo, mokyklos vedėjo paskyrimo kompetencijos, dėl mokyklų parengimuose vartojimo alkoholinių gėrimų, dėl mokyklos kanklininkų plokštelės išleidimo, dėl mokesčio už mokslą.

Apie mokyklą pranešimą padarė buv. mokyklos vedėjas Pranas Karalius.. Mokykloje veikė keturi skyriai ir trys gimnazijos klasės. Mokėsi arti 150 mokinių. Vedėjas padėkojęs savo bendradarbiams - mokytojams, rūpestingam tėvų komitetui, ypač pirm. Pr. Petraičiui, kartu pasidžiaugė ir mokykloje atsiektais rezultatais. Žemesnėse klasėse darbo eiga buvusi labai gera. Sunkiau buvo su paaugliu jaunimu. Pr. Karalius siūlė šaukti tėvų ir mokytojų pasikalbėjimus, kuriuose galėtų rūpimus klausimus išdiskutuoti.

Mokyklos finansai

Apie Vysk. M. Valančiaus mokyklos finansus pranešė ižd. Ant. Vasiliauskas. Mokykla per mokslo metus turėjo 3,717 dol. apyvartą. Didžiausiąją mokyklos pajamų dalį sudarė mokslapinigiai, vakaras, Kalėdų eglutė, mokyklos šventė ir aukos. Stambiausios išlaidų pozicijos: mokytojams išmokėta 1860 dol., vedėjui — 500 dol., valymui — 170 dol., parapijai — 200 dol.

Mokslo metai baigti su beveik 600 dol. deficitu. Bet kadangi iš pereito tėvų komiteto buvo perimta virš 1,000 dol., tai kasoje liko 471.55 dol.

Revizijos komisijos aktą perskaitė H. Idzelis. Nutarta nekestį už mokslą palikti tą patį, kaip ir pereitais mokslo metais.

Naujas tėvų komitetas

Naujan vysk. M. Valančiaus lituanistinės mokyklos tėvų komitetan išrinkti dr. M. Vaitėnas, Ant. Vasiliauskas, Gatautienė, A. Neimanienė ir V. Langienė.

Tėvų susirinkimui pirmininkavo Vyt. Balaišaitis.

Šv. Kazimiero lit. mokykla

Antroji Clevelande veikianti lit. mokykla prie naujosios parapijos, savo tėvų susirinkimą turėjo rugpiūčio 26 d. Susirinkime pagrindinį pranešimą padarė tėvų komiteto pirm. dr. Vl. Ramanauskas. Priimti ir patvirtinti visi pranešimai ir apyskaitos. Padėkota visiems mokytojams ir dirbusiems tėvų komitete.

Sudaryta speciali komisija

Kadangi dėl mažo dalyvaujančių tėvų skaičiaus tėvų komiteto nebuvo galima išrinkti, nutarta susirinkimo prezidiumą: Vyt. Brizgį ir St. Laniauskienę, buv. komiteto narį P. Bielinį ir susirinkime išrinktą Pr. Razgaitį įpareigoti suregistruoti visus norinčius mokyklą lankyti vaikus, sušaukti antrą tėvų susirinkimą ir išrinkti komitetą, kad nesusitrukdytų mokslo metai.

Einamuose reikaluose gyvai buvo diskutuojamas ir vienos mokyklos Clevelande klausimas.

Svarbus pranešimas

Šv. Kazimiero lit. mokyklos vaikų registracija įvyks rugsėjo 9 d., tuojau po lietuviškųjų pamaldų Nepaliaujamosios Pagalbos Šv. Panelės parapijos salėje. Tuoj po registracijos bus ir tėvų susirinkimas. Mokykla pradės veikti rugsėjo 15 d. Visų tėvų dalyvavimas susirinkime būtinas.

ŠAUNIOS VESTUVĖS

Rugpiūčio 25 d. kun. A. Miciūnas Šv. Jurgio bažnyčioje moterystės sakramentą suteikė Romutei Sniečkutei ir Aloyzui Aidžiui. Sutuoktuvių metu giedojo Čiurlionieičių vyrų choras, dir. Alf. Mikulskiui, vargonais palydint Pr. Ambrazui.

Iškilmingon vestuvių puoton susirinko arti 300 jaunųjų giminių, draugų ir pažįstamųjų naujosios parapijos salėn.

Jaunuosius sveikino Giedraitis — skautų akademikų vardu, Ateities klubo vardu—J. Skardis, Čiurlionieičių vardu — muz. Alf. Mikulskis, Lietuvių Bendruomenės ir artimųjų vardu — St. Barzdukas. Gauta eilė sveikinimų telegramomis ir laiškais. Visų linkėjimuose išreikšta daug laimės, pasisekimo ir meilės jaunajai lietuviškai jaunavedžių porai.

V. R.

Prez. Kennedy žmona su dukrele (jos kairėj) ir jos draugais Ravello mieste, Italijoje.

Mūsų kolonijose

Waterbury, Conn.

Mokslo metus pradedant

Brangūs tėveliai, poetas Bernardas Brazdžionis sako:

Mylėsi Lietuvą iš tolo,
Visa širdim visais jausmais,
Iš tolo meilė neprapuola
Po balto marmuro namais"...

Jau iš viso mylėti ką nors iš tolo nėra lengva. Tačiau mums, vyresniesiems, kuriems tėvynės atminimas stipriai tebeglūdi šir dies gelmėj, toji Lietuvos meilė iš tolo yra visai galima, suprantama ir net būtina. Bet kaip tada yra su jaunaisiais, su mūsų mielu atžalynu? Faktas, kad mūsų mažiesiems, o ypatingai gimusiems svetur, šita Lietuvos meilė iš tolo yra daug sunkiau suprantama ir įmanoma. Su tėvyne jų neriša jokie atminimai.

O mes visi norime, kad mūsų vaikai norėtų ir mokėtų mylėti Lietuvą. Tai čia ir yra mūsų šventa pareiga tą gimtosios tėvų bei protėvių žemės meilę vaikui įdiegti.

Šiame lietuviškumo ugdymo ir tėvynės meilės skiepijimo darbe į pagalbą ir talką tėvams ateina šeštadieninė mokykla. Čia vaikai mokosi gimtosios kalbos, turi progos daugiau pažinti Lietuvos gamtą, papročius, dainas ir praeitį.

Mieli tėveliai, tenelieka nei vieno mokyklinio amžiaus lietuviuko, kuris neateitų į šeštadieninę mokyklą. Net tie tėvai, kurie ir patys atsidėję mokote vaikus lietuviškumo, patikėkite, kad esamose sąlygose vaikas niekad šių dalykų neišmoks per daug. Net, jeigu abu veiksniai — šeima ir ši šeštadieninė, sakyčiau, vargo mokykla, veiktų ir dirbtų drauge, spragų ir didelių spragų vis dar bus, atsiras. Mes patys tai matome. Daugelis vaikų jau net kalbėti teisingai lietuviškai nemoka.

Dar kartą kviečiu visus, atsiųskite vaikučius lituanistinėn mokyklon ir bendrom jėgom mokykime ir juos mylėti Lietuvą iš tolo.

Mokyt. Ona Antanaitienė

Gamtos vainikas yra meilė. Ji sukuria skirtumą tarp visų būtybių, tarsi norėdama viską sugerti į save; ji viską išskiria, kad vėl viską sujungtų. Keletas lašelių iš meilės taurės atsimoka už visą kančių ir rūpesčių gyvenimą.

J. W. Goethe

JUBILIEJAUS PROGA $1,000 LIETUVIŲ FONDUI

Kun. Simonas Morkūnas, Sioux City, Iowa, lietuvių Šv. Kazimiero parapijos klebonas.

Kun. Simonas Morkūnas, Sioux City, Iowa, lietuvių Šv. Kazimiero parapijos klebonas, šiais metais švenčia 60 metų amžiaus ir 29 metų kunigystės sukaktis. Tąja proga Gerbiamas jubiliatas atkreipė ypatingo dėmesio į Lietuvių Fondą, paskirdamas jam tūkstantį dolerių ir tuo įsijungdamas į vis stiprėjančio fondo garbingąją narių šeimą.

Tuo savo mostu kun. S. Morkūnas pabrėžė Lietuvių Fondo ypatingą padėtį pirmaeilių lietuviškų uždavinių srityje, kurių be didesnės finansinės paramos negali sekmingai realizuoti atskiros lietuvių visuomeninės institucijos. Tuo tarpu Lietuvių Fondas, kai jis išaugs į numatytos apimties finansinę tvirtovę, galės efektyviai prisidėti prie didžiųjų lietuviškųjų užsimojimų sekmingesnio įgyvendinimo. Todėl jubiliatas ir parėmė Lietuvių Fondą visa tūkstantine, kad jis kuo greičiau taptų pajėgus atlikti numatytus uždavinius.

Laiške Lietuvių Fondo vadovybei kun. S. Morkūnas tarp kitko rašo: "Siunčiu tūkstantinę Lietuvių Fondui mano 29 kunigystės ir 60 metų amžiaus sukakčių proga. Sveikinu Jus ir visus LF iniciatorius ir veikėjus, linkėdamas Dievo palaimos, pilnai išvystant amerikonišku tempu aukų rinkimą laisvajame pasaulyje. Lietuvių Fondas galės labai daug prisidėti prie lietuvybės išlaikymo ir mūsų brangios pavergtos Tėvynės Lietuvos laisvinimo. Todėl turėtų nelikti nė vieno lietuvio patrioto, kuris nepaaukotų didesnę ar mažesnę sumą šiems kilniausiems tikslams".

Kun. Simonas Morkūnas yra ukmergietis. Nepriklausomoj Lietuvoj baigė Kauno kunigų seminariją ir Vytauto Didžiojo universitete Teologijos-Filosofijos fakultetą. Paskirtas Kauno Prisikėlimo bažnyčios vikaru, be tiesioginių pašaukimo pareigų, uoliai dirbo socialinės globos srityje, vadovaudamas Prisikėlimo bažnyčios Šv. Vincento Pauliečio draugijos skyriui, Krikščionių Darbininkų draugijos skyriui ir kitose kat. organizacijose. Buvo Kauno Tu berkuliozinės ligoninės vice-direktorium, įkūrė Kaune senelių prieglaudą, eilę vaikų darželių. Jo iniciatyva buvo pastatyti senelių ligonių prieglaudos rūmai ir t.t.

Tremtyje Vokietijoje ir šiame krašte ėjo įvairias atsakomingas visuomenines pareigas. Nuo 1951 metų yra Sioux City, Iowa, šv. Kazimiero parapijos klebonu. Daug energijos skyrė parapijos reikalams, išmokėdamas parapijos skolas, įsteigdamas parap. prad. mokyklai statyti fondą, pakvietęs lietuvį dailininką A. Valešką išdekoravo bažnyčią, sudėjo naujus vitražus ir t.t.

Gerbiamam jubiliatui, naujam Lietuvių Fondo tūkstančio dolerių įnašo nariui, fondo vadovybė nuoširdžiai linki geros svei katos, patvarios energijos ir sekmės tolimesnėje Dievo, lietuvių ir lietuvybės tarnyboje.

S. Rauckinas

VETERANŲ KOVA PRIEŠ SPAUSDINTĄ ŠLAMŠTĄ

Čikagietis Edv. McElroy, naujai išrinktas JAV katalikų veteranų vadu, pareiškė, kad jo vadovaujami veteranai yra pasiryžę pradėti kovą prieš spausdintą šlamštą, tvirkinantį jaunimą. McElroy yra 37 m. amžiaus, Chicagos radijo stoties WJJD specialių įvykių direktorius, iki šiol buvęs Illinois katalikų veteranų vadas. Jis pareiškė, jog įvairiuose miestuose katalikai veteranai lankys knygų kioskus ir parduotuves ir imsis priemonių prieš tuos pelnogaudžius, kurie nori krautis dolerius iš demoralizuojančios spaudos.

VESTUVIŲ NUOTRAUKOS IR AUKŠTOS RŪŠIES FOTOGRAFIJOS MŪSŲ SPECIALYBĖ.
PRECIN PHOTO STUDIO
4068 Archer Ave. Tel. VI 7-2481
(Incorporated)
EDVARDAS ULIS, sav.

DAINA ELECTRONICS
Sav. Inž. A. Semėnas
TV - RADIJAI - JUOST. REKORDERIAI
STEREO FONOGRAFAI - PLOKŠTELĖS
ANTENOS - BATERIJOS - LEMPUTĖS
EL. VIRT. PRIETAISAI - LAIKRODŽIAI
Viskam žemiausios kainos ir garantija
3321 S. Halsted St. - CLIFFSIDE 4-5665

TELEVIZIJAS
paprastas ir spalvotas nebrangiai taisau. Už patarnav. vietoje $3.00, už dirbtuvės darbą—$10.00 ir dalys. Pigios pavelkslinės lempos.
J. MIGLINAS
2549 W. 69th St. II a. PR 6-1063

MOVING
R. ŠERĖNAS perkrausto bldus ir kitus daiktus. Ir iš toli. Miesto leidimai ir pilna apdrauda.
2047 W. 67 Pl. WA 5-8063

TERRA
Porcelanas, kristalas, stalo sidabras, brangenybės, etc.
3237 W. 63rd St., Chicago 29, Ill.
Tel. 434-4660

SOPHIE BARCUS RADIO ŠEIMOS PROGRAMOS
Kasdien nuo pirmadienio iki penktadienio 10 iki 11 val. ryto. Šeštadieniais ir sekmadieniais nuo 8 iki 9:30 val ryto. Vakaruškos pirmad. 7 val. vak.
VISOS PROGRAMOS IŠ WOPA
1490 kil. AM ir 1027 mg. FM
Tel. HEmlock 4-2413
7159 So. Maplewood Ave., Chicago 29, Ill.

VALYMAS
KILIMAI, APMUŠTI BALDAI valomi. Sienos valomos ir dažomos — J. Rudis
Tel. CLiffside 4-1050

Skelbkitės "Drauge"

MOVING
Apdraustas perkraustymas iš įvairių atstumų
A. VILIMAS
3415 S. Lituanica Ave
Tel. FRontier 6-1882

Auto Ištepimas
tik 50 ct.
RUGPIŪČIO IR RUGSĖJO MĖN.
Jūs nesate įpareigoti ką nors pirkti, tik atsineškite šį skelbimą.
WESTERN AUTO SALES & SERVICE
4318 S. Western Ave., LA 3-1790
—D— Sav. Steponas Ščerba

GRADINSKAS
J. G. TELEVISION CO.
2512 W. 47th St., FR 6-1998
TV, RADIJAI, HI-FI, VĖSINTUVAI
Pardavimui--taisymai Sekm. uždaryta

VARGAS SU ELEKTRA?
— Perdega kamščiai-"fuses"?
Skambinkite bet kuriuo laiku —
LAKE TOWN ELECTRIC CO.
5656 S. Kenneth Ave. RE 5-2040

Vacys Scerba, Vacys Motor Sales vedėjas

1961 OLDS. 4 Dr. H.T. Air Cond. Full Power.... $2,795.00
1961 CHEV. IMPALA 4 Dr. H.T. $2,095.00
1961 OLDSMOBILE STARFIRE $2,995.00
1960 CHEVROLET CORVAIR $1,095.00

Taip pat parūpiname ir naujus 1962 mod. įvairių firmų už pigesnę kainą nei kitur.

DUODAME 6-ių mėnesių garantiją už bet kurių metų automobilius, kuriuos mes parduodame.

VACYS MOTOR SALES
6516 S. Western Ave., Chicago 36, Tel. WA 5-5121

SKIP'S SELF SERVICE
Liquor Store
5515 SO. DAMEN AVE. ALL PHONES WA 5-8202
AUGUST-RUGP. 30, 31, SEPT.-RUGS. 1, D. D.

IMPERIAL NAPOLEON BRAND — FRENCH BRANDY	Fifth	$2.98
CUSENIER THREE STAR COGNAC	Fifth	$3.98
CRUSADERS 10 YR. OLD IMPORTED BRANDY		
GRAIN ALCOHOL 190 PROOF U. S. P.	Fifth	$4.89
MONASTERY KRUPNIK (Honey Punch) 70 Proof	Fifth	$2.98
NIKOLOFF VODKA OR LORD BALTIMORE GIN	Quart	2.98
CANADIAN 8 YR. OLD 86.8 PROOF WHISKEY.	Fifth	$3.98
RICCADONNA Imported VERMOUTH Dry or Sweet 30 oz. Bottle		$1.19
OLD ST. CROIX RUM LITE OR DARK	Fifth	$ 2.98
YUSAY PILSEN BEER 12—12 oz. Bottles. No Deposit		$1.39

Kas tik turi gerą skonį,
Viską perka pas Lieponį!
LIETUVIŲ PREKYBOS NAMAI
TURI DVI KRAUTUVES CHICAGOJE:
BRIDGEPORTE, 3207 S. Halsted St., Victory 2-4226
Vedėjas E. RUDAITIS
FURNITURE CENTER, INC.
MARQUETTE PK., 6211 S. Western, PRospect 8-5875
Vedėjas J. LIEPONIS
Pirmad. ir ketvirt. nuo 9 iki 9:30; kitom dienom nuo 9 iki 6 v. v.
Liepos ir rugpiūčio mėn. abi krautuvės sekmadieniais uždarytos
Penktadienio vakare iki 9:30 valandos vakaro atidaryta tik
6211 South Western Ave. krautuvė

VALANDOS:
Pirmad. nuo 12 iki 8 popiet
Antrad nuo 9 iki 4 popiet
Trečiad. uždaryta visą dieną
Ketvirtad. nuo 9 iki 8 popiet
Penktad. nuo 9 iki 8 popiet
Šeštad. nuo 9 iki 12:30 p. p.

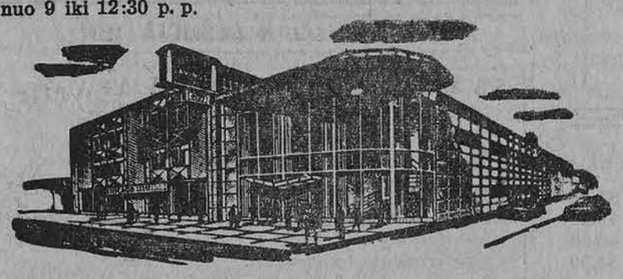

Chicagos Savings bendrovės naujai padidinta įstaiga su dviem kiemais automobiliams užima 290 pėdų plotį. Tai viena įdomiausioji ir mūsų klijentų patogumui puikiausiai įrengta įstaiga Chicagoje. Aukšti dividendai, apdraustas saugumas, skubus ir malonus patarnavimas.

Taupykite ir skolinkite pinigus Amerikos Lietuvių Sostinėje — Marquette Parko apylinkės centre.

Current Dividend up to 4¼%

CHICAGO SAVINGS & LOAN ASSOCIATION
6245 South Western Avenue. Chicago 36, Illinois GRovehill 6-7575

DVI AMERIKOS IR DĖL TO DVEJOPOS KALBOS

(Atkelta iš 1 psl.)

Trumpai, bet taikliai išreikštas "antrosios Amerikos" galvojimas: politinius įvykius nereikia matuoti moralės dėsniais, visuotiniais ir pastoviais, visur ir visada visiem privalomais — kaip galvoja "pirmosios Amerikos" atstovas. "Antrosios Amerikos galvojimas kitas: įvykius vertinti pagal interesą, naudą, tikslingumą. Amerikos poziciją politiniuose klausimuose turi nulemti kiekvieno konkretaus reikalo matavimas klausimu, ne kiek jis teisingas ar neteisingas, bet kiek jis tinka Amerikos interesui artimoje ar tolimoje distancijoje.

Šios "antrosios Amerikos" dvasia labiau ryški vykdomoj valdžioj, kuriai tenka spręsti tuos konkrečius klausimus ir kuri neturi tokio artimo ir tiesioginio ryšio su balsuojančia mase kaip Kongresas.

Trečiosios iliustracija

Moralės, krikščioniškosios moralės, dėsniai taip pat yra taip visuotinai įsisunkę į žmonių sąmonę ir pasąmonę, kad apie moralę kalba ir tie, kurie jos nepripažįsta, ar bent jos nesilaiko. Žmogus jaučiasi įžeistas, jei jį pavadina be moralės ar su dviguba morale. Net ir bolševikai kalba apie moralę, nors tam var dui deda visai kitą turinį. Ir dėl to dažnas tokis dvilypis reiš kinys, kuriam apibūdinti tebus suminėtas N. Y. Times vedamo pasipiktinimas ir priekaištavimas, kad Sovietai "nesilaiko moralės" dėl Berlyno, tačiau to pat dienraščio sveikinimas N. Gvinėjos sutarčiai, kuri agresoriui atidavė viską, ko jis reikalavo, vargiai įeina į moralės laikymąsi.

Susidaro tad "trečia Amerika", kompromisinė, kuri skelbia principus ir juos remia ten ir tiek, kiek jie tarnauja ar nesipriešina jos interesam.

Praktinės išvados

Skirtingas yra tų dvejopų ar trejopų dvasių galvojimas, skirtingas ir vertinimas. Pirmosios atstovai antrosios politinius žygius ir pavadina dviguba morale, fariziejizmu ar pan. Antrieji atsiliepia apie pirmųjų galvojimą — jie esą nerealūs svajotojai. Antai, kaip labiau į pirmąją grupę tikęs Arthur Krock (NYT) pažiūrėjo į Amerikos politiką N. Gvinėjos atžvilgiu. Rašė: kai valstybės departamentas šiandien sveikino, kad N. Gvinėjos klausimas išspręstas taikingu būdu, tai reiškė, kad J. Tautos atšventė savo chartos naują laužymą, vykdomą savo nario, o departamentas nusisuko nuo politikos, kurią J. Valstybės seniau buvo skelbus... Tuo tarpu antrojo galvojimo politikai skelbė: jie rėmę Indoneziją, nepaisydami jos agresijos, nes siekę tuo būdu atitraukti ją nuo pasidavimo Maskvos įtakai.

Šitas antrojo tipo žmonių priėjimas prie politinių klausimų padeda suprasti ir kitus eilinius politikos faktus, kurie kartais skaudžiai paliečia už širdies ir lietuvius. Sakysim, skelbiama kova už apsisprendimo principą ir jo vykdymo reikalaujama Afrikoje, bet nereikalaujama Europoje. Skelbiama kova prieš kolonializmą, bet tik Belgijos, Clandijos, Portugalijos, o tylima dėl Sovietų kolonializmo...

Nėra prasmės piktintis ir kalbėti apie "dvigubą moralę" šiuo atveju. Praktiškesnė išvada: jei viešai kalbama apie apsisprendimą ar antikolonializmą ar kitus šūkius, kurie išplaukia iš krikščioniškosios moralės, tai dar nereiškia, kad tie šūkiai bus vykdomi tų, kurie už juos kalba. Kad nenusiviltum, tenka žiūrėti ir išvadas darytis pagal tai, ar bus Amerikos interesas tuos šūkius vykdyti šiuo konkrečiu klausimu, šioje konkrečioje vietoje ir laike.

Tokia reiškiasi "antrosios" ar "trečiosios" Amerikos "moralė" ar tik "taktika". Ar ji yra teisinga, ar ji prives Ameriką tolimoje perspektyvoje prie laimėjimo — jau atskiras klausimas.

J. B.

SPORTAS

(Atkelta iš 2 pusl.)

prieš lenkų Lightning rezervus 6:2. Pirmoji Lituanicos komanda lengvai įveikė Lightning vienetą 5:0 (2:0). Rungtynės įvyko rugpiūčio 26 d., Marquette parke. Šį sekmadienį rungtynių nebus.

— **Lauko teniso ir futbolo** pirmenybės įvyks Windsore, Kanadoje, rugsėjo 1-3 d. Rugsėjo 1 d., 2 val. pirmenybių atidarymas Jackson parke. Lauko teniso pradžia 12 val. Jackson p. New Yorko L.A.K.-LFK Lituanica II rungtynės 4 val. Memorial p. Rugsėjo 2 d., 2 val. LFK Lituanica - New Yorko L. A.K. futbolo rungtynės. Rugsėjo 3, 12 val., FK Lituanica I - KFK Lituanica II futbolo rungtynės.

Informacijos būstinė: 201 Riverside Dr. West Cleary auditorijoje (Windsore). Telefonai: CL 2 8311, CL 6 8598, CL 3 3406.

— **Lengvosios atletikos** sezono uždarymo pirmenybės įvyks Clevelande rugsėjo 15 d. Pirmenybes ruošia Clevelando Žaibas. Norintieji dalyvauti gali kreiptis: A. Bielskus, 1211 Carlyon Rd., East Cleveland 12, Ohio.

Bowling Green, O., gyventoja visai nebijo karščio, nes mama ją paleido šitaip bėgioti.

PADĖKA

Nuoširdus ačiū broliui - brolienei, švogeriui - švogerkai: Jonui ir Birutei Griciams už sudarymą mums dokumentų persikėlimui į J. A. V.

Mes likome giliai sujaudinti už taip nuoširdų priėmimą, globą ir vaišingumą, mums atvažiavus į Santą Monicą. Nežiūrėdami savo atostogų, praleidote visą laiką besirūpindami dėl mūsų susitvarkymo naujoje vietoje. Dar kartą nuoširdus ačiū, ačiū.

Taip pat dėkojame brolienės Birutės tėveliams p. p. Jurkšaičiams už tokį tėvišką rūpestingumą.

Brolis ir šeima

— Jei tik žmogus turėtų ištvermingumą, jam beveik nebūtų negalimų pasiekti dalykų.

—Chamisso

— Blogas susitarimas, iš kurios niekas nelaimi.

Anglų priežodis

VYRAI IR MOTERYS

EXPANDING PRODUCTION

NEED TAILOR SHOP HELP
ALL SECCTIONS

- Pocket Makers
- Sleeve Makers
- Lining Makers
- Seamers
- Joiners
- Handworkers
- Pressers
- Examiners

Union Shop. Paid holidays and vacation.

Apply — Mr. Calek

NEMECEK TAILORS
2700 S. Drake, Chicago

HELP WANTED — VYRAI

REIKALINGAS BALDŲ PARDAVĖJAS

Taip pat ir

BENDRAI PARDAVĖJAS

Dirbti pilną laiką, bet kurias valandas. Geri bendrovės priedai.

WIEBOLDTS
63rd ir Green Sts.

REIKALINGAS DUONOS KEPĖJAS
Kreiptis telefonu
LA 3-1510 arba FR 6-0656

HELP WANTED — MOTERYS

CREDIT CASHIER
(2) — PART TIME
Permanent
Company benefits
WIEBOLDTS
63rd and Green St.

IŠNUOMOJAMA — FOR RENT

Išnuom. 3-jų kamb. butas su gazo šildymu, vonia ir porčiumi.
3232 S. Lowe Ave.

Išnuom. 4 kamb. butas (2 mieg.), garu apšild., karštas vanduo. $80 mėn. **926 W. 52nd St. BO 8-3227.**

IŠNUOMOJU PIRMAM AUKŠTE
(angliškam beismonte) naujai atremontuotą 4 kambarių butą, ramioje gatvėje.
3239 SO. LOWE AVENUE.

HELP WANTED — VYRAI

• **TOOLMAKERS** **MACHINISTS** •

MACHINE OPERATORS

• **Excellent Pay** **Steady Jobs** •

NEEDED AT ONCE FOR 1st AND 2nd SHIFTS

by this area's Fastest — Growing Contract Shop.
"This is the largest and most modern Tool Shop in the entire Middle-West. — Many Company Benefits."
(Additional 15c per hour on 2nd shift)
Apply in person, write Dept. L or wire immediately to:

GULF COAST ENGINEERING AND RESEARCH CORP.
and its Subsidiary
TEXOWELL SERVICE & MACHINE CO.
3201 W. Dallas Houston 19, Texas
EQUAL OPPORTUNITY EMPLOYER

HELP WANTED — MOTERYS

ST. JOSEPH'S HOSPITAL IN CHIPPEWA FALLS, WISCONSIN
HAS IMMEDIATE OPENINGS FOR

Registered Nurses For Surgery
Or Trained Surgical Technician

Also Registered Nurses, Licensed Practical Nurses

for general duty in 180-bed hospital. Good salaries plus differentials. Liberal personnel policies. Near by rooms and apartments to hospital.

Laboratory Technician Registered

Salary commensurate with experience. Write, apply, or call director of nurses, or phone for an appointment. Dept. L. C.

PA 3-5521 — Chippewa Falls, Wisc.

GRAŽIAUSI POEZIJOS RINKINIAI

Kazys Binkis: Lyrika, rinktinė **$2.00**
Juozas Mikuckis: Lyrikos kraitis, rinktinė **$2.50**
Mykolas Vaitkus: Nuošaliu taku, lyrika **$2.00**
Jurgis Blekaitis: Vardai vandenims ir dienoms **$1.50**

DRAUGAS
4545 West 63rd Street, Chicago 29, Illinois

CLASSIFIED AND HELP WANTED ADS

REAL ESTATE

MARQUETTE PARKO CENTRE

2-jų butų mūro namas, 2 po 4 kamb., arti parko. Naujas alyva šild. Garažas. $19,700.

6 kamb. mūras. Arti mūsų ofiso. Aukšta pastogė. Yra valgomas. Geležinė tvora. $22,000.

4 butų mūras. Apie $5,000 nuomos. Garažas. Rinktinė vieta. $37,800.

5 butų mūras. $5,500 nuomos. Vienas 6 kamb. butas ir 4 po 3 kamb. Marquette Pke. $47,800.

6 butų mūras po 4 kamb. ir po 2 mieg. kamb. Apie $7,000 nuomos. Kaina $52,000.

6 kamb. mūras ant kampo, mūro garažas., gazu šildymas. $20,000.

Pajamų bungalow — mūras, 6 ir 3 kamb. Gazu šildymas. Arti mūsų. $19,000.

Aukštas palocius. Prie parko mūras — 2 butai po 8 kamb. ir dar 4 kamb. butas. 75 p. lotas, 3-jų auto mūr. garažas. Įmokėti. $12,000.

Mūro rezidencija. 6 kamb. spalvota virtuvė, išbaigtas rūsys, 2½ vonios, gazu šildymas, karpetai, "fireplace", 40 p. lotas, $24,000.

6 m. 6 kamb. mūrin., alum. lang., saus. įrengt. rūsys. garaž. $22,750.

1½ aukšt., 10 m. mūr. 5 ir 3 kamb., gazu šild. garaž., sausas rūsys, prie parko, $27,800.

Taverna. Nauja, modern. didelė. Vieta, kur judėjim. ir biznis, 4 kamb. but. Prašo $34,900.

1½ aukšt. mūr. 6 ir 3 kamb. alyv. šild., mūr. garaž. $24,500.

Prieš parką maisto prekyb. duoda $50,000 met. pajamų, 2 aukš. liuks. mūr., 2 but., oro apšald. $38,500.

Brighton Pke. 3 but. mūr. atskir. šild., geros nuomos. $22,900.

Kitur: geras 3 aukšt., 3 but. mūr. tvirt. statyba, alyva šildym., garaž. $355 nuom., kaina $27,000.

K. VALDIS REAL ESTATE
2815 W. 71st St. Tel. RE 7-7200 arba RE 7-8534

7 visai nauji mūr. modernūs namai po 3 ir 4 mieg. Nuo $17,000 iki $22,500.

3 butai ir biznis. Plytelių vonios, iškelti vamzdžiai. Alum. langai, naujа šiluma gazu. Gražus namas, geros pajamos. Gage p. įmokėti $8,500.

Beveik naujas mūr. 4½ kamb., alum. langai, karšto vand. šiluma gazu, 2 a. mūr. garažas, daug priedų. M. parke. Tik $22,500.

1½ a. mūr. 5 ir 4 kamb. Naujas karšto vand. šildymas. $23,900.

8 metų mūras. 4 mieg., 2 pilnos vonios, šildymas gazu, 2 auto. garažas, šoninis įvažiavimas. Tik $23,000.

7 kamb. mūr. Moderni virtuvė, kilimai, karšto vand. šildymas gazu, 2 auto. garažas, M. parke. $18,600.

2 butų mūras. Naujas šildymas gazu. Modernios virtuvės, kilimai abiejuose butuose, 2 a. garažas. M. parke. Tik $26,900.

1½ a. mūras. 2 įėjimai, naujas šildymas, 2 a. garažas. Netoli mūsų. $22,700.

8 metų mūras, 2 po 4½, iškelti vamzdžiai, kilimai abiejuose butuose, platus sklypas, M. Parke. $36,000.

3 butų mūras, šildymas gazu, plytelių vonios, garažas, $28,400.

Mūras, 5 kamb. Gage pke. ant plataus sklypo, naujas šildymas gazu, naujas stogas, apsaugotas nuo potvynio rūsys, garažas. Švarutėlis kaip sėkylčia. Tik $17,500.

Graži mūro rezidencija, 3 mieg., kilimai, šildymas gazu, įrengtas rūsys, alum. langai, garažas, platus sklypas. $21,600.

3 mieg., tik kelių metų mūras, kilimai, šildymas gazu, alum. langai, garažas, virš 40 p. sklypas, M. Parke. $23,750.

NERIS REAL ESTATE
6924 S. Western Avenue Telef. 471-0321

22 APART. MŪRAS, prie gražaus parko, modern. butai. $2,404 mėn. pajamų. Kaina tik 6.5 karto pajamos. Pašaukite.

Sav. Išeina pensijon ir parduoda Delavan Wisc. netoli Lake Geneva 33 kamb. hotel su restoranu, taverna ir 6 k. namu naujam sav. Viso 5 namai. Biznis tarp $17-25,000 metams. Kaina $60,000, arba mainys į mūr. namą Brighton Parke.

ŠIMKUS
REAL ESTATE NOTARY PUBLIC
4259 So. Maplewood Ave.
Telef. CL 4-7450 arba YA 7-2046

LEMONTAS KVIEČIA JUS

Nauji įvairaus dydžio mūriniai namai prie bažnyčių, vaikų darželio ir gimnazijos. Visi miesto patogumai. Eilė senesnių namų mieste ir priemiesčiuose, ąžuolais apaugusiais. Pasirinkimas komercinių, apartmentinių ir rezidencinių sklypų. Saugam investavimui farmos, žemės sklypai su medžiais. Patogus susisiekimas.

Dr. J. BRIEDIS—REAL ESTATE
110 — 127 St., Lemont, Ill.
(1-as ūkis į vak. nuo State g-vės)
CL 7-7388

DĖMESIO !

MOVING
J. NAUJOKAITIS
Ilgų metų patyrimas ir apdraustas perkraustymas
WA. 5-9209 Chicago, Ill.

10%, 20%, 30% pigiau mokėsite už apdraudą nuo ugnies ir automobilio pas

FRANK ZAPOLIS
3208½ West 95th Street
Chicago 42, Illinois
GA. 4-8654 ir GR. 6-4339.

13 METŲ MŪR. REZIDENCIJA
Marquette Pk. Naujai išdažyta. 42 pėdų sklypas. 2 mašinų garažas. $18,000 arba geriausias pasiūlymas!

IDOMU! — PIGU!
Prie 72-os ir Western 54 pėdų sklypas. 5½ kamb. aluminum apkaltas namelis su 2 auto garažu. Tiktų ir naujai statybai.

GERAS INVESTAVIMAS
3x5 ir krautuvė, mūr. arti 52-os ir Morgan. Viskas labai gerame stovyje. Nauja šildymo sistema. Alum. langai. 3 auto mūr. garažas. $360 mėn. pajamų. $27,500.

$760 MĖN. PAJAMŲ
4x5 ir 4x4 — 2 aukštų mūr. Cicerojе. Šildymas alyva. Naujas stogas. Rimtas pasiūlymas nebus atmestas!

PRIE NABISCO
11 metų 5 kamb. (3 mieg.) mūr. bungalow ant 37½ pėdos sklypo. Gazo šiluma. $18,500.

P. LEONAS
REAL ESTATE
2735 West 71st Street
Tel. WAlbrook 5-6015

Skubiai parduodamas 3 mieg. nuolatiniam apsigyvenimui modernus namas. Prieinama kaina. Skambinti po 5 v. v. Lakeside Michigan 3951. Arba rašyti — Leonard Kaminski, 297, Union Pier, Mich.

6933 S. Talman Ave. Savininkas parduoda 2-jų butų (po 2 mieg.) mūr. namą. PR 8-3792.

Apylinkėje 59-os ir Richmond, 6 kamb. kamp. namas. Kaina $20,900. Karštu vand. alyva apšil. Keramikos plytelių vonia, dalinai plytelių virtuvė, grista pastogė, rūsys, 2 auto mūr. garažas. Pilnai dekoruota. Susitarimui apžiūrėti skamb. **PR 8-5163.**

VILLA PARK. Turi būti parduotas 10 m. senumo, permodeliuotas mūr. namas su prijungtu garažu. Sklypas 55x180 p. 4 kamb. apačioj. 3 viršuj. Pajamų $130 mėn. 7 vaismedžiai. 30 min. iki "Loop". $29,000 arba duokite pasiūlymą. Įskaitomi ir baldai. Šiokiadieniais skambinti po 6 v. v. **TE 2-6230.**

Netoli La Grange, Ill., parduodamas 3-jų miegamų namas, naujai tinkuotas, pilnai izoliuotas, karštu oru apšildomas. Naujas 2 mašinų garažas. 100×175 p. sklypas; galima auginti vištas. Prašoma kaina $12,500. Skambinti — **TErminal 9-9599.**

Savininkas parduoda 2-jų metų, 3-jų miegamų mūr. "ranch" namą. Rūsys, kombinuoti langai, kilimai, patio, 2 auto. garažas. **2108 West 71st Str., PR 8-7422**

Mūrinis 2-jų butų po 4 kamb. Gazu apšild. Apylinkėje 26th ir S. California Ave. Įmokėti $1,000.00. SVOBODA. 3739 W. 26th St., Tel. LA 1-7038.

Netoli "Draugo" mūrinis 2 po 4½ kamb. liuksus 4 metų namas. Keramikos vonios ir virtuvės, alumin. langai, 2 auto. garažas. Kaina $36,000. **RE 7-8823**

Parduodamas sklypas. Biznių "zone". 2439 W. 71st St. **Tel. 586-7000**

PROGOS-OPPORTUNITIES

Savininkas parduoda pelningą restoraną ir likerių biznį. 3 butai po 4 kamb. Metinės pajamos $70,000—$75,000. Agentai prašomi nesikreipti. **ALbany 2-9408.** Sekmad. uždaryta.

PLATINKITE "DRAUGĄ"

REAL ESTATE

Mūrinis 2x5½, garažas, aukšta pastogė, rūsys, gražus kaip lėlė, 69 ir Talman. $28,500.

Mūrinis 2x5½, platus lotas, alyva šild., 61 ir Talman. $26,800.

Mūrin. 10 k. rezidencija ant trigubo loto. 5 mieg., 3 auto. garažas, naujas šild., 3½ vonios, prie M. p., įmokėti $10,000.

Medinis 2x4 su tuščiu 25 p. lotu šalia, Brighton arba Gage p. $17,500.

Medinis 4 kamb. $10,800 su rūsiu, arba $10,000 be rūsio, abu M. p.

Du namai ant vieno loto arti mūsų įstaigos, $21,500.

Mūrinis, naujas, 1½ a., šalia mūsų įstaigos. Garažas, $30,900.

Mūrinis 6 kamb. 3 mieg. arti Maria High, naujas gazo šid., garažas, 30 p. lotas, $17,700.

Medinis 8 kamb. Brigthon p., 30 p. lotas, namas gerai užlaikytas ir švarus, $10,300.

Mūrinis 1½ a. 5 ir 4 viršuj. garažas, geras šild., M. parke, $22,900.

Mūrinis 1½ a. 5 ir 3 viršuj, 2 bl. nuo M. parko, $17,800.

Mūrinis 2x4 ir 2 rūsys, 30 p. lotas, naujos vonios, garažas, 65 — Campbell, tik $20,000.

KAIRYS REALTY, 2501 W. 69th St., HE 6-5151

2-jų butų po 6 kamb. mūr. Alyva šildymas. Arti 57-os ir Troy. Savininkas verčiamas parduoti $26,800.

13 butų mūrinis, Marquette Parke. Naujai atremontuotas. $13,900 metinių pajamų. Duokite savo pasiūlymą.

6 butų mūr. po 5 kamb. 60 pėdų sklypas. Mūr. garažas. Marquette Parko apylinkėje. $59,900.

2 but. pajam. medin.. 5 ir 3 kamb. viršuj. Plytel. vonios, gazu šildym., garaž., arti įstaigos, nužem. kaina. $18,990.

6 kamb. mūrin., arti 66 ir Rockwell, plyt. vonia, garaž., daug priedų. $17,800.

3 but. mūrin. 4—5—3, nauj. atrem., atskira gazu šiluma, garaž., arti 57 ir Campbell. Nužem. kaina. $24,900.

2 aukšt. mūr. 5—6 kamb., plyt. vonios, gazu-karšt. vand. šildym., garažas, arti 64 ir Pauline. Tik $17,900.

2 but. mūr. 5½ ir 5½ (3 mieg.), 5 metų senumo, "beisboard" šiluma, užbaigt. rūsys. $41,900.

Draudimo Agentūra Patarnauja Visais Draudimo Reikalais
J. BACEVIČIUS

BELL-VARPAS
REAL ESTATE - INSURANCE - NOTARY PUBLIC
VAL.: kasdien 9 v. r. iki 9 v. v., šeštad. ir sekm. 9 v. r. iki 5 v. p.p.
6455 So. Kedzie Avenue. Tel. PRospect 8-2233

Mūr. 4 kamb., 30 p. sklypas, Gage Parke. $11,000.

Mūr. 2 po 6, geras, Brighton Parke.

Mūr. 2 po 4, Brighton Pke. $17,000.

Mūr. 3 metų, 2 po 5½ kamb. Marquette Parke.

Mūr. 5 ir 6 kamb. Brighton Parke. $22,500.

CICERO—BERWYN

2-jų butų namas — 4 ir 4 šviesūs kamb., 45 p. sklypas. Pilna kaina tik $9,500.

Parkholme mūrinis 2 butų: 2 po 6-šis kamb., mūrinis garažas.

Tvirtas mūrinis Gerai prižiūrėtas. 3 butai po 5 kamb. (3 miegamieji). Pilnas sklepas. 2 aut. garaž.

ŠIMAITIS REALTY, INSURANCE
2737 West 43rd Street **4936 W. 15th St., Cicero**
Tel. CLiffside 4-2390 **Tel. OL 6-2233; OL 2-8907**

6 kamb. namas, garazas, sodas, 2 akrai ąžuolyno.
naujas mūr. namas Lemont, mainys į apartmentą Chicagoje.
Bizniui patalpa ir butas $8,000.00.
6 kamb. mūrinė resid., šildymas gazu, $1,500, įmokėti, už $16,500.
Puikus užmiesčio gyvenimas, tai kiekvienos šeimos svajonė.
P. ABROMAITIS REALTY, 1005 Porter St., Lemont, Ill., CL 7-6675

Marq. Park Mūr. 2x4, garaž. $20,900.
Mūrin. 2 po 5 ir 4 k., garaž., $26,900.
Medin. 2 po 6 k., garažas, $13,900.
Turime gerų bargenų, patikrinkite.

BUDRECKAS
2742 W. 43rd Str. LA 3-3384

Gage Parke, arti Jaunimo Centro, parko, mokyklų ir bažnyčių už geriausią pasiūlymą turi būt parduotas 7 kamb. mūr. rezidencija. Didelis sklypas. Ideali nuosavybė šeimai su vaikais.

A. Norkus Real Estate
2405 W. 51st St. WA 5-5030

CONTRACTORS

KERELIS BROS.
CONSTRUCTION CO.
STATOME ĮVAIRIUS REZIDENCINIUS MEDICINOS IR PREKYBOS TIKSLAMS SKIRTUS PASTATUS.
ARCHITEKTAS ATLIEKA PLANAVIMĄ PAGAL JŪSŲ PAGEIDAVIMĄ
REPUBLIC 7-8949
2301 W. 69th St., Chicago

A. ABALL ROOFING
Įsteigta prieš 48 metus
Gutters, Downspouts, Stogai, Dumtraukiai Pataisomi, Išmalinami arba dedame naujus. Stogai atnaujinami (re-coated) su fiber-asphaltu, 5 m. garantija. Dedame naujas "copper-alloy" rinas — "gutters"; niekad nereikia dažyti. Kaina ta pati kaip ir "galvanized". Dažymas iš lauko. "Tuckpointing". Pilnai apsidraudę. Nemokamai apskaičiuojame; žemiausios kainos. Darbas garantuotas. Atdara dieną ir naktį bei sekmadieniais.
LA 1-6047, RO 2-8778

STANKUS
CONSTRUCTION CO.
Atlieka planavimo ir statybos darbus, gydytojų ofisų, gyvenamųjų ir prekybos pastatų. Jūsų pasirinkimui turime virš 300 įvairių standartinių projektų.
Ofiso ir namų telefonas:
PRospect 8-2015
2741 WEST 69th St.
Chicago 36, Illinois

HEATING CONTRACTORS
Statome šiltu oru pučiamus pečius, vandens boilerius ir oro vėsintuvus.
Vienintėliai iš lietuvių turime miesto leidimą dirbti ant naujų namų
CICERO HEATING AND SHEET METAL
2431 So. Kedzie Avenue
Chicago 23, Illinois
Ofiso tel. 277-1442
Juozas Žemaitis OL 6-0412
Victor Skade ST 8-9272

ŠILDYMAS
A. Stančiauskas instaliuoja visų geriausių Amerikos firmų gazu ir alyva kurenamus pečius (furnaces), visų dydžių oro vėsintuvus bei Air Conditioners ir atlieka visus skardos darbus.
7304 So. Rockwell Street
Tel. GRovehill 6-7875

VACYS
CONSTRUCTION CO.
REZIDENCINIAI,
KOMERCINIAI,
MEDICINOS IR
KITOKI PASTATAI
2501 West 69 Street
HE 4-7482 436-5153

Heating Contractor
Įrengiu naujus ir perstatau senus visų rūšių namo apšildymo pečius ir air conditioning į naujus ir senus namus. Stogų rinas (gutters), vandens šildymui boilerius. Turiu leidimus dirbti mieste ir užmiesčiuose. Darbas atliekamas greit ir sąžiningai. Apskaičiavimai nemokamai.
DOMAS ŽUKAUSKAS
HEATING & SHEET METAL
Telefonas VI 7-3447
4444 S. Western, Chicago 9, Ill.

"NIDA" BUILDERS, INC.
STATOME NAUJUS NAMUS, VASARVIETES, GARAŽUS IR ATLIEKAME VISUS NAMŲ PATAISYMUS PAGAL JŪSŲ PAGEIDAVIMĄ.
ST 3-0703 CL 7-2094 Chicago, Ill.

MASTER DECORATING
DAŽYMAS — DEKORAVIMAS (VIDUJE IR IŠ LAUKO). KLIJUOJAME SIENINĮ POPIERIŲ.
Skambinti **Algimantui Dikiniui**
GA 5-5867

Apsimoka skelbtis "DRAUGE" nes jis plačiausiai skaitomas lietuvių dienraštis. Gi skelbimų kainos visiems prieinamos.

Remkite "Draugą"

Pirkite JAV Apsaugos Bonus!

Kompaktinės lietuvių kolonijos galimybės

Centralinėje Britų Kolumbijoje

DR. V. VYCINAS

Aplinkybių dėka apsigyvenau Pennsylvanijoje, Pittsburgho mieste. Lietuvių šitame mieste buvo daug. Palyginti greitai daugumas jų patogiai įsitaisė įvairiose vietose, susiorganizavo į lietuviškus klubus bei parapijas. Slinko metai po metų ir nie kur nebuvo girdėti kalbos apie surinkimą išblaškytos tautos į vienetą, į vientisą koloniją.

1959 metais persikėliau su savo šeima (žmona ir dukrele) į Oregoną. Čia gamta buvo maloni. Daugeliu atžvilgių ji panešėjo į lietuviškąją, išskyrus per nelyg švelnias žiemas. Nors gyventojų skaičius, bendrai imant, buvo retas, — 18 žmonių kvadratinėj mylioj, — tačiau didžiuliai miškingo vakarinio Oregono plotai priklausė milžiniškoms miškininkų bendruomenėms ir jų įsigijimas nebuvo įmanomas.

Vešlūs laukai

Pamažu susivokiau, kad tik Britų Kolumbijoj dar yra milžiniškų neapgyventų plotų su klimatu, artimu lietuviškajam. Šių metų birželio mėnesį persikėliau į Prince George, pačiam Britų Kolumbijos centre. Pabuvęs čia keletą savaičių, susipažinau kiek su vietos geologinėmis ir klimatinėmis sąlygomis. Nesu geologas, todėl mano pastabos bus paviršutiniškos.

Pietinė Britų Kolumbija yra tirštokai apgyventa. Visas vakarinis jos pakraštys išraižytas fiordais, nelygus ir kalnuotas. Kolonizavimuisi tinkamos vietos yra centriniame ir šiauriniame Britų Kolumbijos rajone.

Prince George apylinkės yra gana lygios su neaukštais kalnelias ar kalvomis. Vietos, bendrai imant, yra neapgyventos, išlikusios, kokios jos yra buvusios nuo amžių — begalinės miškų erdvės, daug upių ir ežerų. Miškas yra tankus, lieknas ir, palyginti, plonas.

Kur ne kur yra ūkininkų ir aibės laisvų žemių. Žemės galima gauti iš valdžios mokant maždaug $800 už 160 akrų. Žemės yra gerokai pigesnės toliau nuo stambiųjų kelių. Galima pirktis ir daugiau, negu 160 akrų. Vis dėlto negalima pirktis daugiau negu 640 akrų. Tokia yra įstatymais nustatyta riba.

Apie 60 mylių į vakarus nuo Prince George yra Vanderhoof miestelis. Tuoj pastebėjau, kad ūkiuose javai yra gana vešlūs ir, pasikalbėjęs su vienu kitu ūkininku, patyriau, kad derlius čia būna geras. Pasak žmonių, Vanderhoof yra žemės ūkio kraštas.

Tuo būdu ėmiau ieškoti tenai žemės pirmam būsimosios kolonijos taškui. Šituo metu pirkimo aktas yra procese: perku Sinkut upelio žemupį, maždaug 10 mylių į rytus nuo Vanderhoof. Sinkut žemupys, tiesa, yra apsuptas stačių šlaitų, bet vis dėlto tame plote yra apstu ir gražių lygumėlių. Jeigu tik lietuviškoji kolonija būtų realizuota, aš pradėčiau tą žemę kultyvuoti. Šiaip jau laikysiu ją savoj primityvioj būklėj. Šiuo metu tenai gyvena kelios moose (stumbrų ar elnių) šeimos, daugelis stirnų ir juodųjų lokių.

Lietuviškas klimatas

Klimatiniai ši apylinkė daugeliu atžvilgių yra lietuviška. Dienų ilgis ir žiemų ilgis yra maždaug tas pats. Tačiau klimatas čia yra kontinentalinis, kuomi jis skiriasi nuo lietuviškojo. Yra daug saulėtų dienų

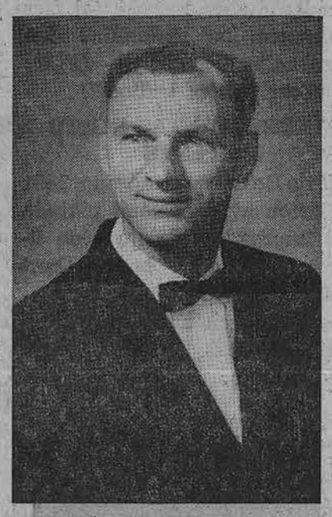

Dr. Vincentas Vycinas

vasarą ir ypač žiemą. Šito pasekoje žiemos šalčiai būna gana stiprūs. Pasak vietinių žmonių, beveik kiekvieną žiemą būna dvi trys savaitės, kada temperatūra naktį ar rytą krinta ligi —30 — —40 laipsnių F. Dėl šitos priežasties čia nėra vaismedžių, kas yra gerokai nemaloni ypatybė lietuviškai buičiai.

Klimatinis panašumas ir ypač tuščios erdvės yra du tinkami ypatumai steigimui čia kompaktinės lietuvių kolonijos. Trečias, labai svarbus ypatumas yra palyginti nesunkus sukoncentravimas lietuvių iš visų pasaulio vietų, nes kanadiškieji įstatymai yra palankūs imigracijai — ypač pabaltiečių — ir tie įstatymai nedaro jokio skirtumo ar žemės pirkėjas yra ilgametis kanadietis ar tik prieš keletą dienų atvykęs.

Kuriasi amerikiečiai

Paskutiniaisiais dviem metais pasireiškė labai intensyvus gyventojų migravimas šiaurėn. Centrinėje ir ypač šiaurinėje (Peace River) Britų Kolumbijos srityje vyksta intensyvus žemės supirkinėjimas. Dauguma pirkėjų yra amerikiečiai, ypač kalifornіečiai, kame žemė pernelyg yra pabrangusi ir kame vasaros karščiai yra sunkiau pakeliami, negu žiemos šalčiai Britų Kolumbijoje. Ilgai delsdami galime prarasti ir, gal būt, paskutinę galimybę, bet kada susikolonizuoti.

Pasukti šiaurėn

Pirmai pradžiai nedelsiant būtų gerai supirkinėti 160 akrų plotus ir naudoti juos kaip vietą vasaroti. Vėliau, jeigu kolonija realizuotųsi, galima būtų persikelti gyventi. O jeigu dėl kokių nors priežasčių kolonija čia nebūtų įsteigta, nuosavybė čia vis tik būtų geras investavimas, nes, esu tikras, žemės vertė čia pakiltų po nedaugelio metų. Netolimoje ateityje didelės gyventojų masės skverbsis šiaurėn dėl jos laisvų erdvių.

Kaip daugelis didžių dalykų, taip ir šis istorinės reikšmės žygys (kompaktinės lietuvių kolonijos įsteigimas) nebus įvykdytas "urmu", tai yra masiniu susidomėjimu bei visuotiniu entuziazmu. Keletas didesnės dvasios žmonių ras savyje jėgos, ištvermės ir svarbiausia drąsos pasukti šiaurėn, kad pasitarnautų savai tautai. Po jų bus ir grupė "atsargiųjų," kurie pradžioje dar dels, bet vėliau paseks pirmuosius ir palaipsniui supras, kur glūdi tiesa ir ką lietuviams išeivijoje uždeda istorinė misija.

Sprogimas Hercules bendrovėj Bacchus, Utah, apnaikino įmonę ir manoma žuvo trys darbininkai. Įmonė gamina raketoms variklius.

Sol. Stasys Baras šį šeštadienį dainuoja vilkaviškiečių rengiamam koncerte 6 v. 30 min. Jaunimo Centre.

100,000 APLANKYS AERODROMĄ

Per 100,000 žmonių sugužės į O'Hare aerodromą šį sekmadienį apžiūrėti sprausminių lėktuvų. Tą dieną visoje šalyje nuo 2 val. p. p. iki 7:30 v. v. kariuo menės įsakymu, neleidžiama skristi komerciniems ir privatiems lėktuvams, nes vyksta oro jėgų Sky Shield III pratimai bei manevrai. Aerodromo automobilių pastatymo vietoje gali tilpti 5,800 automobilių.

LENGVATOS SENIEMS

Lojolos universitetas New Orleans mieste šiais mokslo metais savo vakarinius kursus leis lankyti be jokio atlyginimo asmenims, sulaukusiems 65 m. ar daugiau. Jie tik turės užsimokėti už knygas ir laboratorijas.

CHICAGOJE

PETELIŠKĖS IR RUDUO

Chicagos apylinkėje stebėtojai randa besigrupuojančias "Monarch" peteliškes, kurios jau rengiasi išskristi į pietus. Tai pirmas rudens ženklas. Per sekančias dvi savaites bus galima matyti ištisas peteliškių bangas.

NUDAVĖ ESĄS POLICININKAS

John Curry, 19 m., 5042 Woodlawn av., trečią kartą rastas kaltas nudavimu esąs policininku. Už tai nubaustas $100 pabauda. Padaryti psichiatriniai tyrimai parodo jį esant nesubrendusiu.

VAGIS APVOGĖ VAGĮ

Du vagiliai iš Henrici restorano prie O'Hare aerodromo pavogė apie $2,000. Vienas policijos pagautas pareiškė, kad jo bendras jį apvogė ir apgavo, nes už savo dalį gavęs tiktai $20.

BUS GALIMA ILGIAU MAUDYTIS

Nors Chicagos maudymosi baseinai ir paplūdimiai pagal pranešimą turėtų užsidaryti rugs. 8 d., tačiau parkų distriktas sako, kad jie visi bus atdari savaitgaliais tol, kol oras bus šiltas.

PAVOGTA DAUG AUTOMOBILIŲ

Chicagoje per šių metų pirmus šešis mėnesius pavogta per 15,000 automobilių, gi žmogžudysčių būta 183.

● **Čiurlionio ansamblio** išleistoji dainų plokštelė lietuviuose turi gražų pasisekimą. Muziko Alfonso Mikulskio vadovybėje ansamblis yra pasiekęs nuostabių aukštumų, ir didelis kultūrinis laimėjimas, kad jų dainos yra užfiksuotos ilgo grojimo plokštelėje. Dabar čiurlioniečių koncertų klausosi daugelis lietuvių šeimų namuose, ypač, kad čia jų kūrybiniai laimėjimai dar praturtinti dalyvavimų solistų: Aldonos Stempužienės, Juzės Krištolaitytės ir Vaclovo Verikaičio.. Plokštelėje — 16 dainų: Kurteliai sulojo (mišrus choras su kanklių orkestru, vadovaujamu O. Mikulskienės), Pasvarcyk, antela (mišrus choras, kanklių orkestras ir solistai A. Stempužienė ir V. Verikaitis), Audžiau, audžiau (moterų choras), Namo (vyrų choras), Aš nusieičiau į Klaipėdužę (mišr. choras, kanklės, A. Stempužienė, Liutkus), Augo putinas (mišr. choras), Vaidilučių malda (moterų choras, kanklės, A. Stempužienė), jūrelių, už marelių (mišrus choras, anklės, A. Stempužienė), Čia kraštas liūdnas (mišrus choras, kanklės), Piemenaitės daina (moterų choras, kanklės, A. Stempužienė), Ar vėjai pūtė (mišrus choras, kanklės, A. Stempužienė, V. Verikaitis), Mes padainuosim (mišrus choras), Siuntė mane motinėlė (moterų choras, kanklės), Mergužėla, lelijėla (mišrus choras, kanklės, J. Krištolaitytė, A. Kavaliūnas), Melnikas (mišrus choras, A. Gilys), Namo, broliukai (mišrus choras). Toks rinktinių, aukštame lygyje išpildytų dainų gausumas garantuoja klausytojams smagų kultūrinį vakarojimą. Plokštelė išleista, minint čiurlioniečių dvidešimtmetį. Viršelis papuoštas Vilniaus bažnyčių bokštais ir Gedimino pilies siluetais.

GUŽAUSKU BEVERLY HILLS GĖLINYČIA
Geriausios gėlės dėl vestuvių, banketų, laidotuvių ir kitų papuošimų
2443 WEST 63rd STREET
Telef. PR 8-0833 PR 8-0834

PIRKITE DABAR TIESIOG NUO MR. NELSON
SAVININKO
SAINT CASIMIR MONUMENT CO
3914 West 111th Street
Didžiausias Paminklams Planų Pasirinkimas Visame Mieste
Telef. — CEdarcrest 3-6335
Vienas blokas nuo kapinių

J. F. EUDEIKIS
LAIDOTUVIŲ DIREKTORIUS
TRYS MODERNIŠKOS KOPLYČIOS

4605-07 South Hermitage Avenue
Tel. YA 7 1741-2
4330-34 South California Avenue
Telefonas LA 3-0440 ir LA 3-9852
AMBULANCE PATARNAVIMAS DIENĄ IR NAKTĮ

Petkus
TĖVAS IR SŪNUS
MARQUETTE FUNERAL HOME

TRYS MODERNIOS KOPLYČIOS
2533 West 71st St. Telef. GRovehill 6-2345-6
1410 S. 50th Ave., Cicero. TOwnhall 3-2108-0
AIKŠTĖ AUTOMOBILIAMS STATYTI

Laidotuvių Direktoriai
MAŽEIKA & EVANS
6845 SO. WESTERN AVE.

TRYS MODERNIŠKOS AIR-CONDITIONED KOPLYČIOS
MAŠINOMS VIETA
REpublic 7-8600 REpublic 7-8601

Visagalis Viešpats, savo neribotoj galybėj, rado reikalą pašaukti pas save amžinam poilsiui,

A. † A. JULIJĄ ŠMULKŠTIENĘ,

palikdamas savo dieviškoj globoj jos vyrą, mielą kolegą, teisininką LIUDĄ ŠMULKŠTĮ ir jo šeimą. Šioje didelio liūdesio valandoje, reiškiame giliausią užuojautą ir sykiu liūdime.

ADV. NAS BAGDZIŪNAS-BORDEN
su žmona Elena

Kauno ir Vilniaus universitetų Rektoriui

A. † A.

Prof. MYKOLUI BIRŽIŠKAI mirus,

jo dukterims ONAI BARAUSKIENEI ir MARILEI ŽYMANTIENEI, broliui prof. VIKTORUI BIRŽIŠKAI ir artimiesiems gilią užuojautą reiškia

J. Andriušis, J. Balys, E. ir L. Kačinskai
G. ir D. Krivickai, J. Pajaujis, A. Plateris,
B. ir I. Saldukai, P. Skardžius, V. Stanka ir šeima.
A. Tarulis, V. Trumpa, A. Vasaitis,
V. Viliamas, R. Zalubas

Lietuvos nepriklausomybės akto signatarui, Vilniaus universiteto rektoriui

A. † A.

Prof. MYKOLUI BIRŽIŠKAI mirus,

jo broliui prof. Viktorui, dukterims ir giminėms gilią užuojautą reiškia

Krikštasūnis Mykolas Untulis
ir duktė Tania

A. † A.

URŠULA KRAUJELIS
(JAŠKŪNAITĖ)
Gyveno 225 Washington Blvd., Oak Park, Ill.

Daugelį metų gyv. Cicero, Ill.

Mirė rugp. 27 d., 1962, 10:45 val. vak., sulaukus pusės amžiaus. Gimė Lietuvoje; kilo iš Panevėžio apsk., Ramygalos parap., Jutėnų kaimo. Amerikoje išgyveno 50 m.

Pasiliko dideliame nuliūdime vyras August, sūnus Julian, marti Margaret, duktė Bernice Markvart, žentas Arthur, 5 anūkai, brolis Stanley Jaškūnas, brolienė Petronelė ir jų šeima, švogerka Barbora Jaškūnas su šeima ir kiti giminės, draugai ir pažįstami. Lietuvoje liko 2 seserys: Rozalija Mieliūnienė ir Ona Vaitelienė ir jų šeimos.

Priklausė Dievo Motinos Sopulingos Draugijai.

Kūnas pašarvotas A. Petkaus ir Sūnaus koplyčioje, 1410 S. 50th Ave., Cicero, Ill.

Laidotuvės įvyks šeštad., rugsėjo 1 d., iš koplyčios 8:30 val. ryto bus atlydėta į Šv. Antano parap. bažnyčią, kurioje įvyks gedulingos pamaldos už velionės sielą. Po pamaldų bus nulydėta į Šv. Kazimiero kapines.

Nuoširdžiai kviečiame visus gimines, draugus ir pažįstamus dalyvauti šiose laidotuvėse.

Nuliūdę: Vyras, sūnus, duktė, marti, žentas ir anūkai

Laidotuvių direkt. A. Petkus ir Sūnus. Tel. TO 3-2108

LAIDOTUVIŲ DIREKTORIAI
Lietuvių Laidotuvių Direktorių Asociacijos Nariai

STEPONAS G. LACKAWICZ
2424 W. 69th STREET Tel. REpublic 7-1213
2314 W. 23rd PLACE Tel. VIrginia 7-6672

PETRAS BIELIŪNAS
3348 S. CALIFORNIA AVE. LAfayette 3-3572

ANTANAS M. PHILLIPS
3307 LITUANICA AVE. Tel. YArds 7-3401

POVILAS J. RIDIKAS
3354 S. HALSTED STREET Tel. YArds 7-1911

LEONARDAS F. BUKAUSKAS
10821 S. MICHIGAN AVE. Tel. COmmodore 4-2228

JURGIS F. RUDMIN
3319 S. LITUANICA AVE. Tel. YArds 7-1138—1139

VASAITIS — BUTKUS
1446 S. 50th AVE., CICERO, ILL. Tel. OLympic 2-1003

APLINK MUS

× **Kun. Augustinas Sabas,** salezietis, kuris darbuojasi sale ziečių įstaigoje šiaurinėje Kanadoje, lankėsi Chicagoje ir čia atšventė bičiulių tarpe savo var dines. Vardinių kavutėje dalyvavo svečių net iš Kenoshos, kaip Balčaitienė, Šalkauskienė ir Yurkevičienė. Varduvininkas savo bičiuliams ir geradariams, jį taip gražiai pagerbusiems, ta rė šiltą padėkos žodį. Kun. A. Sabas šia proga taip pat aplankė ir Draugo redakciją.

× **Vilkaviškiečių suvažiavimo pamaldos** bus laikomos sekmadienį, 10 val. ryto Jėzuitų koplyčioje, 5620 So. Claremont, Chicago 36, Ill. Mišias laikys svečias vilkaviškietis kun. V. Kriščiūnevičius. Po pamaldų apeigose prie žuvusių paminklo bus padėtas vainikas.

× **Šv. Antano parapija** Kewanee, Ill., šį sekmadienį mini savo auksinį jubiliejų. Suma bus laikoma 9:30 v., kurią laikys parapijos klebonas kun. S. J. Bartkus, diakonu bus kun. Raley, OSB, subdiakonu kun. McGivern. 1:30 v. p. p. bus priėmimas parapijos salėje. Be klebono priėmimu rūpinasi komitetas, kurį sudaro Amelia Wallen, Harold Wan De Velde, Arthur Anderson, Catherine Astrouski, Matt Bystry, Henry Pickett, Charles Shurnis, John Wallen.

Šv. Antano parapijos bažnyčios kertinis akmuo buvo padėtas 1912 m. rugsėjo 12 d. Bažnyčia pašventinta 1914 m. rugsėjo 27 d. Pirmasis klebonas bu vo kun. P. Vanagas. Dabartinis klebonas kun. Bartkus šioj parapijoj yra klebonu nuo 1932 m. liepos 3 d.

× **Lietuvis teisėjas Alfonsas F. Wells** rinkimuose į Cook apskrities aukštesnįjį teismą įtrauktas į demokratų partijos kandidatų sąrašą. Tarp 17 kandidatų pirmą kartą Chicagos is torijoje į aukštesnį teismą kandidatu įtrauktas ir lietuvis. Šiemet jau 10 metų sukaktis, kai Alfonsas F. Wells yra teisėjas. Iš pradžių jis dirbo šiaip municipaliniame teisme, o prieš pustrečių metų jam buvo pavesta pertvarkyti Susisiekimo (trafiko) teismą. Tą sunkų uždavinį, gavęs ypatingas teises ir įgaliojimus, jis taip sėkmingai atliko, kad yra pakviestas lapkričio 28 d. Miami mieste JAV municipalinių teismų teisėjų suvažiavime duoti paskaitą. Teisėjas A. F. Wells yra baigęs George Washington universitetą 1939 m. Malonu, kad jis, kiek laikas leidžia, darbuojasi ir lietuvių visuomeniniame veikime.

× **Jūratės Navickaitės ir Jaunučio Juozo Linarto** jungtuvės įvyks rugsėjo 2 d. 2 val. p. p. Švč. P. Marijos Gimimo bažnyčioje Marquette Parke. Sakramentą suteiks kun. J. Kubilius, S.J.

× **Dainavos ansamblis** išvyksta į Windsorą rugsėjo 1 d. 11:30 val. naktį, dalyvauti Kanados Lietuvių dienoje. Sekmadienį 12:30 val. p. p. ansamblis giedos šv. mišių metu St. Claire bažnyčioje, o vakare 6 val. koncertuos The Cleary auditorijoje.

× **Mok. Marija Pėteraitienė** "Draugo" piknike praves laimės keliu paskyrimą dail. J. Pautieniaus originalaus peisažo "Ruduo". Tai įdomus kūrinys, kuriuo laimėjusis galės gražiai pauošti savo butą.

× **Chicagos SAS draugovės valdyba** — Rimas Rudys, Lilė Tumosaitė, Janina Radvilaitė, Dalia Stakytė ir Audronė Garbenytė rengia religinio susikaupimo dienos vakarui programą, šių metų SAS vasaros stovykloje.

× **Vacys Momkus**, virš 10 metų išdirbęs Wabash Rail Road Co., ir įgavęs vadovybės pasitikėjimą, paskirtas darbovietės prižiūrėtoju (foreman). Momkus yra naujas ateivis, aktyviai dalyvaująs visuomeninėj veikloj, Operos choro dalyvis.

× **Josephine ir Ralph Perry** atostogauja Hot Springs, Arkansas. J. R. Perry yra plačiai žinomi Town of Lake parapijos ir draugijų veikėjai ir stambūs gerų darbų rėmėjai. Josephine Perry yra B. E. Navickų duktė.

× **Dr. Aur. Bartkus** rašo Draugui, kad puikiai prisimena iš savo motinos pasakojimų apie a. a. Myk. Biržiškos tėvą, kuris buvo gydytojas, labai garbingas žmogus. Jo žmona buvo taip pat kilni moteris, mokytoja — visus sūnus parengusi į gimnaziją, kurie vėliau tapo profesoriais.

× **Vilniaus Krašto Lietuvių** s-gos Chicagos sk. šalpos sekcija, telkdama lėšas vargstantiems broliams už geležinės uždangos, paskutiniame savo posėdyje nutarė aptvarkyti vilniečių kapus ir kviečia vilniečius prie to darbo prisidėti.

Be to, vasaros atostogų užbaigimui ruošia narių ir bičiulių išvyką į Union Pier, Mich., Coronsky svetainėje, šeštadienį, rugsėjo 8 d.

× **Prof. Adomas Varnas** mėnesį laiko praleidęs Nebraskoje, sustiprėjęs sugrįžo į Chicagą. Profesorius su žmona viešėjo pas veterinarijos daktarą Kazį Alminą, Loup City, Nebr. Iš pradžių dr. K. Alminas svečius apie 10 dienų pavežiojo po gražiąsias apylinkes. Prof. Varnas buvo Omahoje ir turėjo progos aplankyti daugelį lietuvių. Paskiau apie 18 dienų profesorius dirbo. Nupiešė dr. K. Almino portretą ir nutapė eilę gamtovaizdžių, būdingų Nebraskai. Taipgi padarė eilę škicų didesniems paveikslams. Prof. džiaugiasi nepaprastai pavykusomis atostogomis, kurias tokiomis padarė nuostabus dr. Almino paslaugumas ir bičiuliškumas. M. Varnienė visiems įnešė malonaus jaukumo, progai pasitaikius paruošdama lietuviškų val gių.

× **Chicagos Lietuvių Opera** ateinantį sezoną stato dvi lietuviuose populiarias operas: Loncavallo "Pajacai" ir puikią velykinės nuotaikos Mascagni "Cavalleria Rusticana". Operos choras tas dvi operas pradeda repetuoti rugsėjo 7 d., 8 v. vak., Jaunimo Centre. Norintieji pradėti dainuoti operos chore prašomi tą vakarą atvykti į minėtas patalpas registracijai. Operos choro repeticijos būna penktadienio vakarais.

× **1963 m. stereo fonografas su stereo FM** radiju, 6 garsiakalbiais, riešuto medžio kabinetas, ir tik... $199.95. DAINA CO., 3321 S. Halsted, CL 4-5665. (Sk.)

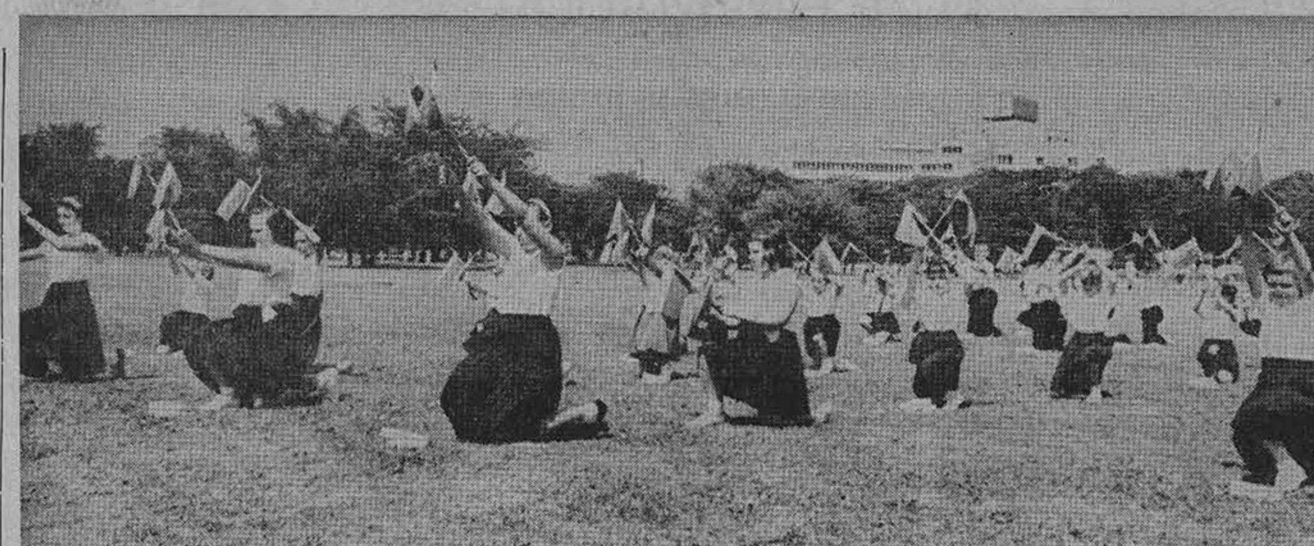

Lietuvaičių būrys, vadovaujamas mokyt. M. Pėteraitienės, išpildys programos dalį Draugo metiniame išvažiavime-piknike rugsėjo 3 d. Slovakų darže. Mergaitės čia šoka "Leiskit į tėvynę"

IŠ ARTI IR TOLI

J. A. VALSTYBĖSE

— **Kun. dr. T. Žiūraitis** paskirtas lietuviams apaštalauti ir moksliniam darbui į Washingtoną, į kur išvyksta spalio 1 d. Nuo tos dienos adresas bus šis: Rev. T. Ziuraitis, O.P., 630 E. Street, S. W., Washington 24, D. C.

— **Norma Pleikiūtė - Plaikey** paskirta JAV Bankų instituto Baltimorės skyriaus moterų komiteto pirmininkė. Ji yra lankiusi Šv. Jeronimo Aukšt. mokyklą ir Baltimorės universitete išėjo finansų ekonomikos stu dijas. Per paskutinius 7 metus Norma buvo tarnautoja Union Trust Co., Baltimorėje. Ji yra Šv. Alfonso lietuvių parapijos narė, kur ji yra buvusi aktyvi Marijos sodalietė ir kitų organizacijų narė.

— **J. Stukas** parašė apie pavergtą Lietuvą didžiulį straipsnį Evening Herald, rugpiūčio 21 ir 22 d. laidose. Laikraštis eina Shenandoah, Pa., mieste. Autorius straipsny aprašo apie dabartinę Lietuvą, kenčiančią po sovietų okupacija. Jokūbas Stukas duoda įspūdžius iš savo kelionės po Lietuvą. Straipsny akcentuota kaip persekiojama Bažnyčia ir lietuviai. Prie strai psnio įdėta ir J. Stuko nuotrauka. J. Stukas šiuo straipsniu gražiai pasitarnavo Lietuvai.

× **Melrose Parko** ir apylinkės Lietuvių Piliečių klubas ren gia metinę gegužinę rugsėjo 2 d. Maywood Grove, daržas Nr. 1. Šis Lietuviškas klubas yra viena didžiausių organizacijų šioje apylinkėje. Aktyviai dalyvauja lietuviškoje veikloje ir fi nansiškai paremia kultūrinius bei labdaros reikalus. Visi kviečiami atsilankyti.

× **Šv. Turibius** parapijos, 5436 S. Karlov ave., festivalis įvyksta rugsėjo 5—9 dienomis. Parapijos klebonas kun. Joseph Lechert skelbia, kad festivalis rengiamas prie 56 Pl. ir S. Kar lov ave., vienas blokas į vakarus nuo Pulaski Rd. Bus įvairių pramogų. namie gamintų valgių, vaikams įvairūs žaidimai. Rugsėjo 6 d. dalyvaus televizijos žvaigždė Ron Terry. Penktadienį, rugsėjo 7 d., bus vainikuojama festivalio karalienė. Festivalio vadovas yra kun. Louis Zakarzevic, kiti komiteto nariai yra Ted Jodlowski, 5554 S. Karlov Ave., Frank Modelski, Al Stec, Edward Zawila ir įvairių organizacijų atstovai. Kviečiami visi atsilankyti.

ITALIJOJE

— **Romoje** rugpiūčio pradžioj įvyko tremtinių kongresas, kuriame dalyvavo ir 300 lietuvių. Kongresas skirtas Exul Familia enciklikai paminėti. Susirinkusiems Šv. Tėvas pasakė kalbą, išreikšdamas savo džiaugsmą ir pasitenkinimą, kad Bažnyčios padaryti žygiai "tremtinių šeimai", t. y. "Exul Familiae" dvasinio aprūpinimo patvarkymais, atnešė tiek daug gerų vaisių. Įkurtos institucijos "Apostalatus Maris" ir "Assistenca Cleri" prie Consistoria linės Kongregacijos per 10 metų suteikė reikiamą globą ir dvasinį patarnavimą visiems keleiviams, vykstantiems per jūras ir svetimose šalyse.

Savo kalbą šv. Tėvas Jonas XXIII baigė stiprybės ir ištvermės linkėjimais, padrąsindamas visus tremtinius ir emigrantus neprarasti vilties šio gyvenimo varguose ir pasitikėti Visagaliu, kuris visas nelaimes gali pakeisti į džiaugsmą ir laimėjimą. Suteikdamas visiems dalyviams Apaštališkąjį palaiminimą jis laimino ir visus tremtinių artimuosius bei visus mylimus asmenis, kurie ilgisi vėl sutikti savo gimtose šalyse.

Po kalbos šv. Tėvas priėmė asmeniškai simboliškas tremtinių dėkingumo dovanas, kur ir lietuviai tremtiniai įteikė tautiniais motyvais išaustą kiliminį paveikslą, Lietuvos vaizdų albumą ir Sibiro lietuvaičių parašytą maldaknygę Marija gelbėk mus, neseniai išverstą ir gražiai išleistą italų kalba. Laimindamas visus šv. Tėvas atsisveikino su tremtiniais, palikdamas didžiausią įspūdį.

AUSTRALIJOJE

— **Augustinas Bobulis** mirė Sydnėjuje sulaukęs 52 m. amžiaus. Kilęs iš Vilniaus krašto, pergyvenęs visas karo audras, atsiduria tremtyje, Vokietijoje. Iš ten patenka Belgijon į anglų kasyklas. 1950 m. iš Belgijos at vyksta Australijon. Per Bathurst stovyklą pasiunčiamas į Lithgow ginklų fabriką, kur dirbo ir daugiau lietuvių — dau giausia viengungių. Jie visi gyveno to fabriko hostelyje. 1955 m. to fabriko darbams mažėjant Augustinas Bobulis persikelia į Sydney.

Chicagoj ir apylinkėse

K. DONELAIČIO LITUANISTIKOS MOKYKLA RUOŠIASI NAUJIEMS MOKSLO METAMS

Kristijono Donelaičio Lituanistinės mokyklos mokiniai dar tebesidžiaugia paskutinėmis atostogų dienomis, bet vadovybė jau rengiasi naujiems mokslo metams: pramatomos pamokų programos, ruošiamasi parengimams.

Prieš trejus metus ši Amerikos Lietuvių Bendruomenės Marquette Parko rajone įsteigtoji mokykla išaugo į pajėgią instituciją, kurią pernai lankė virš 200 mokinių. Dirbo 8 mokytojai, vadovaujami vedėjo mokytojo J. Širkos.

Kristijono Donelaičio lituanistikos mokyklos mokinės skambina pianinu mokyklos šventės metu.

Lietuvių visuomenės susidomėjimas šia mokykla kasmet auga. Ją lanko ne vien tik plačiosios Chicagos, bet ir tolimesnių apylinkių lietuvių vaikai, kai kurie net iš Elgin, Evanston, Gary ir kitų vietovių. Pasigėrėtina ryžtingumu tų tėvų, kurių nei tolimas kelias nei asmeniški nepatogumai negąsdina, nes jiems rūpi lietuviškos dvasios ir lietuviško žodžio ugdymas savo vaikuose. Tikimasi, kad šiemet mokyklą lankys dar didesnis skaičius mokinių.

Mokinių registracija naujiems mokslo metams įvyks rug sėjo 8 d. nuo 10 val. iki 1 val. Marquette Parko Fieldhouse— kampas Kedzie ir 67 gatvės.

Dėl informacijų naujai stojantiems galima kreiptis vakarais į mokyklos vedėją J. Širką, telef. PRospect 8-3875 arba į tėvų komiteto pirmininką A. Regį, telef. GArden 5-2495.

Ir. R.

SĖKMINGAS PRANCIŠKIEČIŲ PARENGIMAS

Marquette Park Šv. Pranciškaus Vienuolyno Seselių Rėmėjų 5 sk. parengimas, įvykęs rug piūčio 26 d. Švč. P. Marijos Gimimo parapijos svetainėje, labai gerai pavyko. Susirinko gražus būrys seselių geradarių, kurios linksmai praleido popietę. Daugiausia pasidarbavo sk. pirm. Anna Paukšta, Anelė Gri bienė, M. Kondrotienė, Kairienė, B. Lazdauskienė, B. Dubinskienė, H. Širvinskienė, Matevich, Siminas, S. Šaučiūnienė ir kt. Dovanas laimėjo Debbis Trichoud, Jadvyga Rasinskienė, Batuvienė, A. Panavas, Adelė Kondrotienė. Buvo atsilankiusių rėmėjų ir iš kitų sk. Buvo ir Chicagos apskričio rėmėjų pirm. Uršulė Rastenienė, kuri kvietė visus dalyvauti Šv. Pran ciškaus Rėmėjų seime, kuris įvyks spalio 14 d., Šv. Jurgio parapijos svetainėje.

Rėmėjų 5 sk. dėkoja visiems už gausų atsilankymą, už gražias dovanas ir visoms rėmėjoms už pasidarbavimą. Pelnas skiriamas seimo pasveikinimui.

Rėmėja

Chicagos žinios

RENGIASI NAUJIEMS STUDENTAMS

Chicagos viešos mokyklos šiais metais priims 24,000 naujų studentų. Visų užsiregistravusių studentų skaičius siekia rekordinius 513,035. Mokslas prasidės rugs. 5 d. Mokytojų bus 21,000, kurių 1,500 bus nauji.

SVETIMOS KALBOS GALI UŽDARYTI RADIJĄ

Kai radijo stotis WGES vadovybė paskelbė, kad nutrauks svetimom kolbom transliacijas, Germanija valandos rengėjai, dviejų lenkų kalba programų leidėjai, italų, jugoslavų, kroatų, vengrų, ispanų ir švedų kalbom programų vedėjai pareiškė triukšmingus protestus. Stoties pirkėjas jiems visiems buvo pažadėjęs, kad nenutrauks programų jų kalbomis. Šie leidėjai sako: "Jei WGES stoties pirkėjas pakeitė savo pažiūrą ir sulaužė savo pažadą, tai mes prašysime, kad Federalinė komunikacijos komisija (FCC) atšauktų stoties leidimą".

SUSPROGDINTAS RESTORANAS

Prie Re'Cardo restorano, 3801 Fullerton av., nežinomi piktadariai išsprogdino dviejų pėdų ilgumo "juodąją" bombą, kuri padarė $15,000 nuostolių. Pianinas nuo ekstrados buvo numestas į lubas. Policija ieško sprogdintojų.

Sol. Roma Vilčinskaitė-Mastienė, dalyvaujanti vilkaviškiečių koncerto programoje.

PARINKO NEVIETINĮ AUKŠTAM DARBUI

Ne chicagietis Vinton Bacon iš Tacoma, Wash., yra parinktas nauju Chicagos sanitarinio distrikto generaliniu superinten dentu. Jo metinė alga siekia $35,000.

. PABĖGO Į POLICIJOS RANKAS

Lyman Saylor, 4419 blvd., 90 myl. į valandą greičiu pabėgo nuo besivijančios policijos. Vėliau jis paskambino ir pamelavo policijai, kad jo automobilis buvo pavogtas. Kai nuėjo į policijos nuovadą teikti daugiau informacijų, policininkai jį atpažino ir areštavo.

UŽDARYS ŠEŠIAS STOTIS

Illinois Central gelžkelis Chicagoje nori uždaryti šešias mažai naudojamas stotis prie 31-mos, 43-ios, 47-tos, 67-tos, 71-mos ir 130-os gatvių.

ŽUVO GELBĖDAMAS ŠUNĮ

Devynių metų vaikas, William Thornton, 436 E. 48 gt., paskendo Michigan ežere prie 47-tos gt., kai jis įbėgo į vandenį gelbėti šunį.

KAS KĄ IR KUR

— **Budriko radijo programos** pasiklausykite sekmadienį iš stoties WHFC, 1450 kil. nuo 2 iki 2:30 val. p. p. Girdėsite gražių lietuviškų dainų ir muzikos. Taipgi bus pranešta kas laimėjo šio mėnesio mįslių varžybas.

Pranešėjas

— **Moterų Sąjungos 21 kp.** iš Town of Lake poatostoginis svarbus susirinkimas įvyks sekmadienį, rugsėjo 2 d., 1 val. p. p. Šv. Kryžiaus parapijos svetainėje. Visos sąjungietės malonėkite atsilankyti ir naujų narių atsivesti.

Valdyba

— **Šv. Kazimiero Akademijos Rėmėjų** I sk. svarbus susirinkimas įvyks sekmadienį, rugsėjo 2 d., tuoj po Moterų sąjungos susirinkimo Šv. Kryžiaus parapijos svetainėje. Visos rėmėjos malonėkite atsilankyti. — **Valdyba**

— **Švento Pranciškaus** Seserų Rėmėjų Chicagos apskričio svarbus susirinkimas įvyks šeštadienį, rugsėjo 1 d. 2 val. p. p. apskričio pirm. Uršulės Rasteinienės namuose, 3751 W. 112 Pl. Maloniai kviečiame gausiai atsilankyti visų skyrių atstoves ir visus kas gali ir nori pasidarbuoti seselių labui. Kadangi artėja seimas, turime daug ką aptarti ir tinkamai pasiruošti seimui, kuris įvyks spalio 14 d. Šv. Jurgio parapijos svetainėje. — **Valdyba**

Chicagos šaulių žiniai

Rugsėjo mėn. 2 d., sekmadienį, Chicagos Vytauto Didž. Šaulių kuopos šaulės moterys ruošia iškylą prie lietuvių senelių prieglaudos. Kviečiami dalyvauti visi šauliai ir šaulės su šeimomis, draugais ir pažįstamais. Moterys kviečiamos pasiimti užkandžių, o vyrai limonado.

Be to, visi nuoširdžiai prašomi nevykti tiesiai į senelių prieglaudą, bet susirinkti prie Jaunimo Centro 8:30 v. r., kad turintieji automobilius, pasiimtų tuos, kurie automobilių neturi.

Iškylai rengti komisija

GALITE UŽSISAKYTI VAISTUS SAU AR SIUNTIMUI

Community Vaistinėje

Kazimieras Kareckas, R. Ph., vaistinės savininkas ir C. Ugianskis, R. Ph., tiksliai išpildo daktaro receptus ne tik vietinius, bet ir gaunus iš Lietuvos.

COMMUNITY PHARMACY

(Lietuvių vaistinė)

5000 West 16th Street

Cicero 50, Illinois

Telefonas: OLympic 2-0951

HEALTHY FOOD RESTAURANT

LIETUVIŲ VALGYKLA

3236 South Halsted Street

Tel.: DAnube 6-9837

Julija O. Bičiūnienė — Chicago 8, Illinois

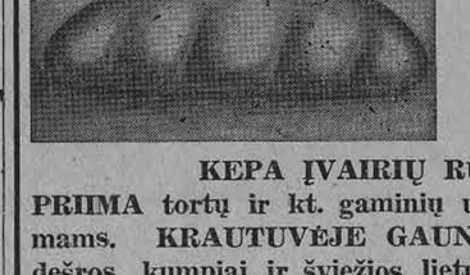

LITHUANIAN BAKERY

2450 W. 59th Street

Chicago 29, Ill.

Tel. HEmlock 4-7434

KEPA ĮVAIRIŲ RŪŠIŲ KEPINIUS

PRIIMA tortų ir kt. gaminių užsakymus įvairiems parengimams. KRAUTUVĖJE GAUNAMI: importuoti delikatesai, dešros, kumpiai ir šviežios lietuviškos dešros.

Atdara nuo 8—6 v. v.. Uždara sekm. ir pirm.

Sav. ANTANAS KAZILIONIS

Lietuvos knygų rūmų knygų saugykla