Lietuvos nacionalinė M. Mažvydo biblioteka

DRAUGAS

THE LITHUANIAN WORLD-WIDE DAILY

LAISVOJO PASAULIO LIETUVIŲ DIENRAŠTIS

4545 WEST 63RD STREET CHICAGO 29, ILLINOIS
TELEPHONE: LUDLOW 5-9500

Vol. XLVI Price 10¢ PIRMADIENIS, RUGSĖJO (SEPTEMBER) 24, 1962 Kaina 10 c. Nr. 224

Komunistai ragina lietuvius tenkintis duona, o mėsą išveža į Maskvą

Okupuotoje Lietuvoje turėti dvylika kiaulių — didžiausias nusikaltimas Jei trūksta duonos — reikia surasti "kaltininkus"

VILNIUS, okupuota Lietuva. — Komunistų "Tiesa" rugsėjo 16 d., nr. 219, kalba apie šauniuosius duonos augintojus. Ir džiaugiasi žemdirbiais, kurie daug triūso ir prakaito įdeda, kol ją išaugina. Ir šis laikraštis sušunka, kad duona daro Tėvynę turtingą.

Negali ginčytis. Tačiau reikia atsiminti, kad duona mažai reikšmės teturi, jei kraštas neturi laisvės, žmogus nelaikomas žmogumi, nes jam nepripažįstama pagrindinių teisių bei laisvių.

"Tiesa" su pagarba mini Vilkaviškio rajono "Karklinių" kolchozo kombaininką K. Medelį, to pat rajono Vilkaviškio sovchozo kombaininką J. Bezrukovą, Pagėgių rajono "Rambyno" kolchozo kombaininką J. Tunaitį, kurie šiemet kombainais nuėmė po 150 ir daugiau hektarų javų.

Laikraštis paskelbė "nepaprastą dalyką", kad

"žmonės, kurie augina duoną — mūsų šalyje yra gerbiami. Kiekvienas, kas savo rankomis ir prakaitu ją uždirbo, gerai žino jos kainą".

Tikrai žmonės žino duonos vertę, kurios dabar taip trūksta okupuotoje Lietuvoje, nors "Tiesa" teigia, jog

"dabar mes duonos turime daug. Užeikime į bet kurią valgyklą ir duonos — baltos ir juodos — rasime prikrauta ant kiekvieno stalo".

Tačiau komunistų laikraštis ragina žmogų dar daugiau dirbti, sakydamas:

"Kiekvienas tarybinis žmogus stengiasi dar geriau dirbti, kad mūsų šalis, o tuo pačiu ir kiekvienas iš mūsų taptumėm dar turtingesni, kad mūsų gyvenimas būtų vis labiau pasiturintis".

"Tiesa" verkšlena, kad atsiranda žmonių, kurie nori kuo mažiau prisidėti, gausinant šalies turtus, o duoną ne tiek patys valgo, bet naudoja egoistiškiems, pasipelnijimo tikslams. Jie ima naudoti duoną gyvuliams ir paukščiams šerti.

Ko gi čia komunistam ašaras lieti, nes žmogui reikia ne tik duonos, bet pieno ir mėsos, o ypač laisvės, kad "mūsų gyvenimas būtų labiau pasiturintis".

"Tiesa" sako, kad "negalima be didžiulio pasipiktinimo kalbėti apie mūsų visuomenėje pasitaikančius asmenis, kurie naudojasi tuo, kad mūsų šalyje duona pigi, superka ją ištisais maišais, o paskui sušeria gyvuliams".

Jei jau ta duona tokia pigi ir reikia šerti gyvuliams, matyti, kad jos žemdirbiai nebegali įkąsti. Tai jau geriau kiaulėms sušerti, negu išmesti.

Kas gi tokie ištisais maišais duoną superka? Toji pati "Tiesa" atsako:

"Paprastai tai yra asmenys, kurie vengia visuomenei naudingo darbo, savo sodyboje laiko daugybę gyvulių, kuriuos šeria duona ir maistui skirtais miltais, kruopomis. Šį gėdingą ir visuomenei žalingą darbą jie paverčia amatu, spekuliuoja duona nupenėtais gyvuliais".

Ir toliau Vilniaus "Tiesa" išvardija asmenis, besiverčiančius kiaulių "ūkiais":

"Magdalena ir Juozas Arlauskai gyvendami Šiauliuose, Pelkių gatvėje 6, niekur nedirba. Jie nuolat laiko kiaules, kurias šeria duona, pirkta miesto maisto parduotuvėse. Tokiu parazitišku būdu, nieko neduodami visuomenei, jie gyvena jau kuris laikas.

Ištisas kiaulių fermas užsiveisė Kauno gyventojai J. Skučius ir S. Petruškevičius. Jie laiko net 12 kiaulių. Pagrindinis jo užsiėmimas — vaikščioti po parduotuves ir supirkinėti kiaulėms duoną, miltus".

Ką tai reiškia 12 kiaulių, kai tas žmogus plačios apylinkės žemdirbius, kuriems vien duona įgriso iki gyvo kaulo, fizines jėgas sustiprina nors mažu mėsos gabaliuku.

Ypač laikraštis pasipiktino, kad Kaune, Akacijų gatvėje 12, gyvenančios A. Račkuvienės elgesiu, nes ji per metus pardavusi duona ir miltais nupenėtas 6 kiaules.

Vilniaus "Tiesa" giriasi, kad Lietuvoje iškepama tiek duonos, jog jos pakanka maistui. Tačiau tuojau prideda: "Ir jeigu kartais kur nors atsitinka, kad kurią dieną duonos pritrūksta, tai kalti tie veltėdžiai, kurie duoną superka maišais ir ją sušeria gyvuliams".

Ir laikraštis nurodo "kaltininkus", rašydamas:

"Anksčiau Vilniaus rajono Staviškių kaimo parduotuvė per dieną parduodavo apie 350 kilogramų duonos. Jos visad būdavo pakankamai, netrūkdavo. Gi dabar parduotuvė kasdien realizuoja po 600—800 kilogramų duonos. Tačiau ir šito kiekio čia kartais nepakanka. Kodėl taip yra? Užeikite į šio akimo gyventojo M. Bartusevičiaus sodybą, ir čia pamatysite trejetą kiaulių, karvę, apie 50 vištų. Šeimininkai patys pareiškia, kad visi šie gyvuliai ir paukščiai šeriami duona. Šitaip nusikalstamai su šerti gyvuliams duoną įpratę ir kai kurie kiti šio kaimo gyventojai. Veltėdžiai, panašūs į Bartusevičių, nuolat važinėja į Vilnių ir čia irgi supirkinėja duoną gyvuliams šerti".

Trejetas kiaulių, karvė, apie 50 vištų! Baisus dalykas! Jei kur trūksta duonos, žinoma, reikia surasti to trūkumo "kaltininkus".

Pagailau komunistų "Tiesa" sušunka:

"Duona — visos mūsų liaudies turtas. Ją reikia branginti!"

Ar tik duona — liaudies turtas? O mėsą, pieną ir kitus dalykus atiduoti Maskvai!!!

Įsidėmėtini yra Roy Cadwell žodžiai:

"Komunizmas yra šėtoniška sistema, gimusi neapykantoje, auklėta ir auginta pagiežoje ir įklota į geležinius rėmus, kurie sukausto žmonių gyvenimą, širdis ir protą. Kaip milžinas Frankenšteinas jis triuškina tuos, kuriuos tariamai globoja. Yra geriau greitai numirti esant laisvu žmogumi, nei lėtai žūti komunistų vergijoje" ("Communism in the Modern World").

Panaikinkite komunistinę sistemą okupuotoje Lietuvoje, tada užteks duonos ne tik žmonėms, bet ir gyvuliams.

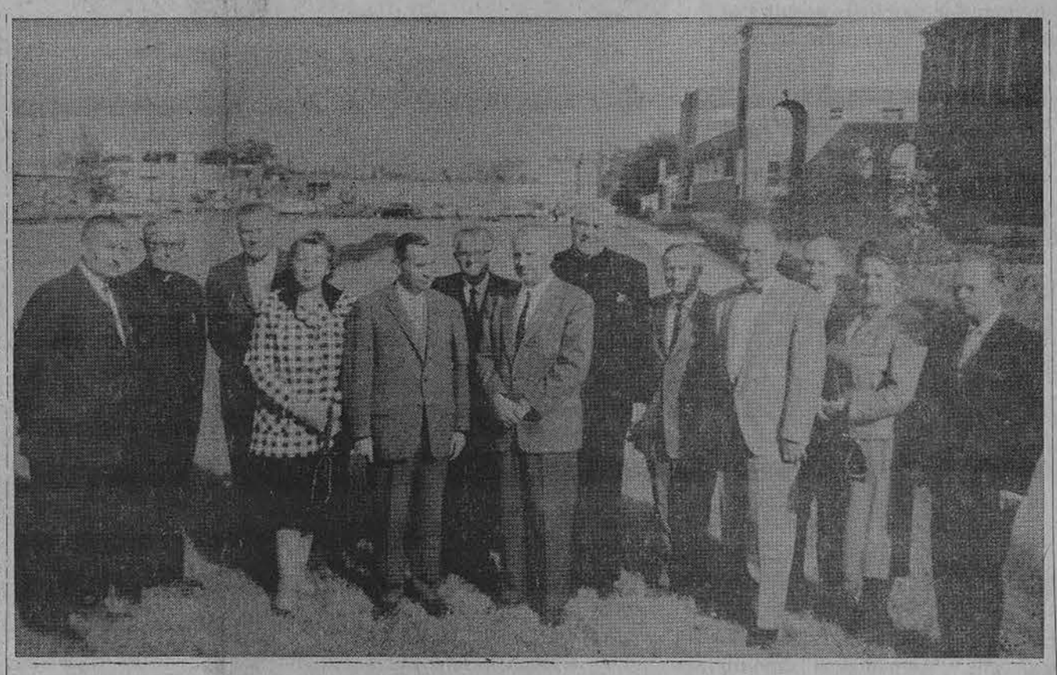

Amerikos Liet. Kat. Federacijos centro valdybos pasitarimo su jos pačios ir LRKSA atstovais dalyviai rugsėjo 22 d. „Draugo" patalpose. Iš kairės į dešinę: dr. J. Meškauskas, kun. A. Stašys, I. Kazlauskas, E. Juknevičienė, K. Kleiva, L. Šimutis, inž. A. Rudis, prel. I. Albavičius, dr. K. Šidlauskas, dr. A. Damušis, J. Pabedinskas, E. Paurazienė ir dr. V. Šimaitis.

ALRK FEDERACIJOS CENTRO VALDYBOS PASITARIMAS SVARBIAIS REIKALAIS

Amerikos Lietuvių Katalikų Federacijos posėdis Alto reformų reikalu

CHICAGO — Rugsėjo 22 d. dienraščio "Draugo" redakcijos patalpose įvyko Amerikos Lietuvių R. K. Federacijos centro valdybos pasitarimas su Federacijos ir LRKSA atstovais bei jų pavaduotojais Amerikos Lietuvių Taryboje. Išklausyta atstovų pranešimai iš ALT šiandieninės padėties, dėl jos pasisakyta ir ryšium su Lietuvos išlaisvinimo reikalais ir darbais padaryta eilė svarbių nutarimų.

Tarp kitko buvo nutarta išreikšti pasitenkinimą ALRK Federacijos ir LRKSA atstovais Alto valdyboje dėl tiesios ir teisingos laikysenos pareigų pasiskirstymo ir ateities darbams pasitvarkymo bei planavimo atžvilgiu. Atstovai buvo paskatinti ir toliau laikytis tos linijos, kad tinkamai pasiskirsčius valdybos pareigomis ir sutikslinus organizacijos įstaigų veiklą, Lietuvos išlaisvinimo darbas eitų sklandžiau, vieningiau ir efektyviau. Jei ir tolimesni valdybos žygiai pasitvarkyti pagal visuomenės pageidavimus ir išlaisvinimo darbų vedimo reikalavimus nebūtų sėkmingi, Am. R. Kat. Federacijos centro valdyba prašė savo atstovų tuojau ją painformuoti, kad būtų galima padaryti atitinkamas išvadas ir žiūrėti, kad Amerikos lietuvių pastangos talkinti Lietuvos žmonėms išsilaisvinti nebūtų silpninamos, bet stiprinamos.

Federacijos valdyba, gavusi Balfo pirmininko kan. J. Končiaus prašymą paskirti į šios šalpos organizacijos direktoriatą, paskyrė Mariją Rudienę iš Chicagos, Stasį Dziką ir dr. Sklerį iš New Yorko.

Amerikos lietuvių katalikų kongreso komitetui prašant dėtis prie šio kongreso suorganizavimo darbų ir paskirti savo atstovą, prašymas buvo patenkintas. Atstovu paskirtas dr. Vytautas Vygantas iš New Yorko.

Federacijos valdyba pasitarė ir dėl savo kongreso sušaukimo 1963 ar 1964 m.

Išklausyti Federacijos pirmininko A. Rudžio ir sekretoriaus dr. V. Šimaičio pranešimai apie aktualiuosius katalikų akcijos reikalus.

Federacijos centro valdybos susirinkimas praėjo vieningoje ir darbingoje nuotaikoje.

ITALŲ PARLAMENTAS NUBALSAVO SUVALSTYBINTI ELEKTROS JĖGAINES

ROMA — Italų parlamentas 404 balsais (prieš 74) penktadienį priėmė įstatymo projektą suvalstybinti elektrą.

Įstatymo projektas pasiųstas į senatą, kuris jį patvirtins. Vyriausybė perimsianti krašte elektros jėgaines iš 120 privačių bendrovių apie lapkričio 15 dieną.

Ministeris pirmininkas Fanfani, kurio centro ir kairiojo sparno koalicinė vyriausybė pravedė įstatymo projektą nepaisant aštrios kritikos, patenkintas balsavimu.

Bet iš 596 palamento narių dauguma 118 atstovų, kurie susilaikė balsavimuose, yra krikščionių demokratų partijos nariai.

Daugiau kaip mėnesiui užtrukus debatams, elektros suvalstybinimo įstatymo projektas buvo priimtas. Jį parėmė komunistai, socialistai, socialdemokratai ir respublikonai. Šiam įstatymo projektui priešinosi liberalai, monarchistai ir neofašistų partija MSI (italų socialų sąjūdis).

Kritikai teigia, kad Italijos administracija permažai turi jėgų tvarkyti elektros pramonę, nes perdaug suvalstybinta pramonių.

Vyriausybė birželio mėnesį patvirtino, kad privačios bendrovės bus pavestos Nacionalinei Elektros įstaigai, kuri gamins ir padalins elektrą.

83 amerikiečiai išvyko iš Laoso

VIENTIANE, Laosas. — Aštuoniasdešimt trys amerikiečiai kariniai patarėjai vakar išvyko iš Laoso į Bangkok, Thailando sostinę. Amerikiečiai kariniai patarėjai išvedami iš Laoso.

Grįžo Erhardas

FRANKFURTAS, Vokietija. Vakarų Vokietijos ekonomijos ministeris L. Erhardas ketvirta dienį grįžo iš Jungtinių Amerikos Valstybių "giliai paveiktas amerikiečių tvirta ir aiškia laikysena". Erhardas Amerikoje viešėjo vieną savaitę.

BOMBOS ŠV. PETRO BAZILIKOJE

VATIKANAS — Dvi padegamosios bombos rugsėjo 23 d. buvo padėtos šv. Petro bazilikoje; matyti, norėta padegti mediniai įrengimai, paruošti visuotiniam Bažnyčios susirinkimui, bet bombos buvo surastos prieš joms sprogstant.

Pasak Vatikano šaltinių, bombos buvusios padėtos pakvaišėlio; gal būt, to paties asmens, kuris buvo padėjęs bombą didžiulėje bažnyčioje liepos 14 dieną, kuri tada sužalojo statulą, bet sužeidimų nebuvo.

Jei bombos būtų padegusios Šv. Petro bazilikoje įrengimus, gal būt, būtų tekę atidėti visuotinį Bažnyčios susirinkimą, kuris bus pradėtas spalio 11 dieną.

ARGENTINOJE LAIMĖJĘS PREZIDENTAS GUIDO

Buvęs rimtas susikirtimas tarp armijos dalinių

BUENOS AIRES, Argentina — Kariniai daliniai, remiantieji prezidentą Jose Maria Guido, užvakar puolė ir užėmė sostinę Buenos Aires. Prezidentas pripažino, kad laimėjusios karinės jėgos sukilusios prieš karių norą kontroliuoti vyriausybę.

Šis pranešimas pasirodė tik šešiom valandom praslinkus, kai tankai išstūmė anti-Guido karinius dalinius iš miesto širdies ir aviacijos sprausminiai lėktuvai bombardavo kitas karines jėgas, stovinčias miesto parke. Tankams vadovavo prezidento Guido rėmėjas gen. Juan Carlos Ongania.

Gen. Ongania ragina sudaryti konstitucinę vyriausybę ir greitai paskelbti visuotinius rinkimus.

Prezidentas pranešė, kad kariniai žygiai baigti. Guido šeštadienį generolą Ongania nominavo armijos vadu.

Vienas iš anti-Guido jėgų vadų esąs areštuotas. Gen. Bernardino Lubayru, armijos štabo vadas, vyriausybės pareigūnų sulaikytas Buenos Aires mieste. Antrasis gen. Juan Carlos Lorio, armijos vadas, esąs pabėgęs.

Žuvo S. Geštautaitė

CHICAGO — Automobilio nelaimėje netoli Chicagos rugsėjo 21 d. vakare žuvo stud. Silvinija Geštautaitė. Su ja kartu važiavusios Jūratė Geštautaitė ir Sabina Barzdaitė buvo sužeistos. Visos trys praėjusį pavasarį yra baigusios Marijos aukšt. mokyklą ir dabar pradėjusios studijuoti. Visos yra čikagietės.

Visą gyvenimą mokykis mirti.
Seneca

Ben Bella įsakė saugoti Alžiro apylinkę

ALŽIRAS, Alžirija — Alžiriečių vadas Ben Bella, triumfuojąs ketvirtadienio parlamento rinkimuose, įsakė penktadienį alžiriečių armijai atstatyti tvarką Alžiro srityje, kur ketvirtos karinės apylinkės daliniai graso jo valdžiai.

Politinio biuro generalinis sekretorius Khider pareiškė, jog nacionaliniam kariniaim daliniam įsakyta užimti pozicijas aplink miestą 25 mylių nuotolyje.

Į parlamentą išrinkti 196 atstovai, kuriuos pateikė Ben Bella ir jo Politinis biuras.

Alžirijos 15 departamentų balsavo 90 procentų iš 6,500,000 galinčių balsuoti.

Rusai valdo Rytų vokiečių armiją

PRANEŠĖ ATBĖGĘS AUKŠTAS KARYS

BERLYNAS — Aukšto rango Rytų Vokietijos karys, atbėgęs į Vakarus, pareiškė penktadienį, kad rusų karininkai kontriuoja rytų vokiečių karinius dalinius.

Lt. pulkininkas Martin Herbert Loeffler, atbėgęs į Vakarų Berlyną rugsėjo 8 dieną, spaudos konferencijoje taipgi pareiškė, kad rytų vokiečiai bandys antrąjį kartą užblokuoti Vakarų Berlyną, pasirašius su Sovietų Sąjunga galutinę taikos sutartį. Loeffler, pasikalbėjęs su vyresniais karininkais Rytų Vokietijoje padarė tokią išvadą.

Tuo tarpu Jungtinių Amerikos Valstybių armijos konvojai penktadienį vėl žygiavo tarp Rytų Berlyno ir Vakarų Vokietijos be jokių sutrukdymų ar incidentų, nors Sovietų žinių agentūra Tass pasmerkė šiuos karinius žygiavimus.

Trumpai iš visur

—*Dailininkai pavergtoje Lietuvoje* skatinami savo kūryboje daugiau vietos skirti kolchoziniam gyvenimui. Rugsėjo mėn. pradžioje Šiauliuose, „Aušros" istorijos-etnografijos muziejuje surengta Vilniaus dailės instituto doc. Vinco Dilkos paroda, su 110 darbų, kaip tik daugumoje atspindėjo sukolchozintą kaimą.

— *Kuba, jos gyvenimas pavergtoje Lietuvoje* visais būdais pristatoma kaip didvyriška kova už laisvę, o JAV-bės, kaip kraštas, siekiąs laisvę užgniaužti. Tokių motyvų turėjo Kaune, rugsėjo mėn. Čiurlionio vardo dailės muziejuje surengtoji Kubos grafikos paroda. Buvo eksponuota 150 Kubos dailininkų kūrinių.

— *Anglijoje vasarą įvykusioje tarptautinėje konferencijoje* puslaidininkių fizikos klausimais, sovietinėje delegacijoje dalyvavo ir vienas lietuvis, fizikos-matematikos kandidatas Požėla. Jis turėjo ir pranešimą. Pagal Požėlą, galima laukti, kad puslaidininkiai bus daugiau pritaikomi praktikoje. Konferencija parodė, kad puslaidininkiai užima vis didesnę vietą elektroninėje automatikoje, kosmoso tyrimuose ir kitur.

—*Lenkams nevyksta su knygų leidimu.* Per 1962 m. pirmą pusmetį Lenkijoje iš viso išleista 2,786 knygų pavadinimų (jų tiražas per 42 mil. egz.). Lenkijoje nusiskundžiama, kad knygų leidžiama mažai, jos daugiausia platinamos didesniuose miestuose, autoriai gauną per mažus honorarus, pagaliau, bibliotekos silpnai aprūpinamos naujomis knygomis.

IR ŠEŠTADIENIAIS...

KEY WEST, Fla. Kubos vaikai turės lankyti mokyklą šešias dienas, kaip ir Sovietų Sąjungoje.

Havanos radijas ketvirtadienį pranešė, kad pradžios mokyklose mokslas bus pradėtas spalio 1 dieną. Vaikai jas turės lankyti nuo pirmadienio iki šeštadienio. Kaip Jungtinėse Amerikos Valstybėse, Kubos vaikai seniau šeštadienį turėjo laisvą.

KALENDORIUS

Rugsėjo 24 d.: Švč. P. Marijos belaisvių ir nusidėjėlių užtarėjos, Juodis.

Rugsėjo 25 d.: šv. Keopas, Želvė, Galintas.

ORAS

Oro biuras praneša: Chicagoje ir jos apylinkėje šiandien — apie 60 laipsn., galimas lietus; rytoj — dalinai apsiniaukę, vėsiau.

Saulė teka 6:39, leidžiasi 6:47

SOCIALINIS DRAUDIMAS IR DARBAS

TVARKO PRANAS ŠULAS ir JONAS ŠOLIŪNAS

Siūlo pensiją mokėti nuo 60 metų amžiaus

WASHINGTONAS, D. C. — Senatorius William Proximire (dem. iš Wis.) įnešė Kongresan įstatymo projektą, pagal kurį siūloma pensijas mokėti tiems asmenims, kurie mokėjo social. draudimo mokesčius nustatytą laiką ir kuriems sukako 60 m. amžiaus.

Manoma, kad šį projektą realizavus, daugelis dirbančiųjų išeitų pensijon anksčiau ir tuo būdu bedarbiai užimtų jų vietas, sumažindami krašte siaučiantį nedarbą.

Senatorius W. Proxmire sako, kad jis aplankė daugelį dirbančiųjų fabrikuose ir kalbėjosi su darbininkais, kurie jo prašė, kad įstatymo keliu sumažintų pensijon išėjimo amžių nuo 65 m. (su sumažinta pensija 62 m.) iki 60 metų.

Nevienodai skaičiuoja bedarbius

W. McGaffin, Chicagos dienraščio Daily News korespondentas Washingtone šiomis dienomis pranešė, kad jei JAV vartotų Anglijos formulę, tai šiame krašte priskaitytų tik 1,-500,000 bedarbių, o ne kaip dabar yra 3,900,000. Mat, britai skaičuoja tik tuos bedarbius, kurie gauna nedarbo pašalpą. Pagal JAV skaičiavimo metodą, į bedarbių eiles buvo įtraukta 100,000 mokyklų mokytojų, kurie laukė rugsėjo mėn., kai mokyklose prasidės pamokos. Bet S. Wolfbein, Darbo dep-to ekspertas, tiki, kad šiuo metu krašte yra 2,500,000 bedarbių. Jis sako, kad "mes skaičiuojame kolegijų graduantus, kurie iki dabar nesurado darbo, kaip bedarbius, gi Anglijoj jie pirmiausia turėtų surasti darbą, jo netekti, o vėliau gauti nedarbo pašalpa, ir tik po to esti skaičuojami". Jis nurodė, kad kai kada ir mes apsiskaičiuojam, pvz. kai "darbo jėga pranyksta (disaperances), o mes ją laikome bedarbių eilėse, — seni žmonės ieško darbo, jo negavę, iškrenta. 3,800,-000 bedarbių skaičius yra tai žmonės, kurie aktyviai ieško darbo".

Na, o kaip su sezoniniais, dar bininkais, namų tarnais ir kitais, kurie nedarbo pašalpų negauna, ar jie laikomi bedarbiais, kai ieško darbo,o jo nesuranda? **Pr. Fabius**

Nuo nacių nukentėjusieji ir jų atlyginimas

Per neseniai Chicagoj įvykusio nuo nacių nukentėjusių pasitarimo diskusijas paaiškėjo, kad yra kelios nukentėjusių kategorijos, kurių bylas vokiečių įstaigos ar A. Pabėg. Komisaras svarsto. Blogiausia yra tiems, kurie dėl karo nustojo turto, pensijų ir t. p. Aukš. Pabėg. Komisaras Genevoje atsako, kad minimi reikalai nesą jo kompetencijoj. V. Vokietijos įstaigos irgi atsisako buv. Lietuvos pareigūnams pensijas mokėti. Neseniai Vak. Vokietijos valdžia patvarkė, kad su visais tokiais reikalais reikia kreiptis į Bundesverwaltungsamt įstaigą Koelne.

Visai neseniai "Abendpost" Chicagoje paskelbė, kad vokiečiai išmokėjo nuo nacių nukentėjusiems ir k. asmenim 16:5 milijardų DM atlyginimo ir dar išmokės 9 milijardus DM ir kad šiais metais 5% valstybės biudžeto numatyta tokiems atlyginimams ir dar kelis metus panašiai bus. Užsiminta ir apie atlyginimą kraštam ir žmonėm iš už geležinės uždangos.

Nukentėjusieji per savo organizacijas turės vėl kovoti už savo teisę į atlyginimą. Primintina, kad prašymų padavimo terminas š. m. gruodžio 31 d. **Argus**

Pamažu auga JAV-bių ekonomija

Prez. Kennedy Ekonomijos Patarėjų Taryba balandžio mėn. pradžioj peržiūrėjus JAV ekonominę padėtį pranešė, kad krašto ekonomija auga vidutinišku greitumu.

Tautinė produkcija yra apie 10% aukštesnė negu prieš metus, tačiau tikėtasi 7 bil. dol. padidėjimo yra iš tikrųjų 3 bil. mažesnis. Asmeniškos žmonių pajamos yra didesnės. Tačiau vartotojai pinigų taip laisvai neišeliđžia. To priežastys — b'ogas oras, nutraukęs produkciją daugely industijų ir žemės ūky. Be to vartotojai neperka tiek ,kiek tikėtasi. Perka mažiau automobilių, namams reikalingų dalykų ir kt. Tikėtasi, kad vartotojų pirkimas duos ekonominį pagrindą žiemai ir pavasariui ir pakels manufaktūrinę veiklą, užsakant daugiau mašinų ir statant daugiau fabrikų. Industrija padidino šeik tiek savo veiklą, vartotojai truputį padidino pirkimą.

Prezidentas ir jo patarėjai manė, kad industrija padidins savo veiklą ir mašinų pirkimą 14%. Tačiau kritiškai svarbūs pirkimai pakils tik 8%.

Prez. Kennedy sausio mėn. pažadėjo, kad jis pasiūlys papildomus būdus valdžioje ekonomojai skatinti. Jis dabar padarė savo pirmą žingsnį ta kryptimi, prašydamas Kongreso suteikti 600 mil. dol. sumoje viešų pastatų statymo programai.

Šie pinigai bus naudojami ligoninių, bibliotekų statymui, vandens, kanalizacijos ir kitų reikalingų sistemų įtasymams ir duos darbo bedarbiams darbininkams. Pinigai bus nukreipti į tas sritis, kur nedarbas yra didesnis. **Am. Coun.**

JŪS KLAUSIATE, MES ATSAKOME

Kl. Soc. dr. apmokamose tarnybose uždirbau (seka sentelė). Gimus 1906 m. birž. 20 d. Man sukakus 65 m. kokia bus mano pensija, jei daugiau nutariau visai nebedirbti? **O. T.**

Ats. O. T. Atrodo, kad jūsų mėnesinė socialinio draudimo pensija nebūtų labai didelė, jei daugiau jau nebedirbtumėte. Pagal pateiktuosius uždarbių davinius, jums sulaukus 65 m. amžiaus, pensija būtų tiktai apie $45 per mėnesį.

Pastebėtina, kad bet kokie už darbiai jūsų pensijos dydį padidintų. **J. Šoliūnas**

PILIETYBĖS REIKALAIS

Jei mano draugas turėtų JAV tarnautojo pažymėjimą, ar jis galėtų anksčiau įvažiuoti?

Kl. Aš turiu draugą, kuris labai norėtų imigruoti į JAV-bes, bet jis atvyko iš krašto, su perviršyta kvota. Kaž kas jam aiškino, kad jeigu jis galėtų įgyti pažymėjimą, kad jis rado tarnybą, tuomet jisai būtų nukeltas į preferencijų kvotos sąrašą. Ar yra JAV-bėse tokių agentūrų, kurios galėtų parūpinti tokį pažymėjimą? **R. Sp.**

As. R. Sp. Informacijos, kurias gavo jūsų draugas tik dalinai teisingos. Yra teisinga, kad pagal the Immigration and Nationality aktą, su specialia specialybe svetimšalis, kuris yra būtinai reikalingas JAV-ms, gali gauti preferenciją. Tačiau tokią preferenciją gali gauti tik dabdavys, kuriam būtinai reikalingas toks svetimšalis specialistas. Tą reikalingumą darbdavys turi dokumentais įrodyti, o svetimšalis savo patyrimą irgi turi pagrįsti atitinkamais pažymėjimais. JAV-se veikiančios pabėgėliams agentūros, kurios rūpindavosi jų darbų pažymėjimais, reguliariems imigrantams niekada nepadėdavo. Daugelis darbdavių nenori rašyti peticijas nežinomiems asmenims. Todėl svetimšalis turėtų surasti darbdavį ir įrodyti jam savo specialybę, kad toks darbdavys norėtų rašyti peticiją, kad svetimšalis specialistas jam būtinai reikalingas. **Pr. Šul.**

Vyras be tėvynės yra Womg Let Poy San Francisco mieste. Jis buvo nuo 1938 m. jūrininkas, tačiau negali gauti JAV pilietybės ir jis dabar negali nei dirbti JAV laive, nei uoste, nei pagaliau, kaip išvykti į Hong Kongą, kur gyvena jo žmona. Mat jis JAV pilietybę gavo apgaulės būdu.

TRUMPAI

— **David J. McDonald,** plieno unijos pirm., savo unijos konvencijoj Miami Beach pasakė, kad JAV-bėse šiuo metu yra 4 mil. bedarbių. Valdžia ir unijos savo pareigą nedarbui sumažinti jau atliko, o dabar tai turėtų padaryti pramonininkai, — pabrėžė D. J. McDonald.

— **Siūlo uždarbio min. padidinti iki $1.50,** vietoj dabar mokamo $1.25 per val. Tokį pasiūlymą valdžiai padarė plieno pramonės unijos konvencija, vykstanti Miami Beach.

— **E. Aurorra aukš. mokykloj** metalo suvirinimui studijuoti įsirašė 50 asmenų ir Gregor Vocational aukšt. mok. 25 mergaitės įsirašė prakt. nursių studijoms. Mokslas pradedamas rugs. 24 d. Tai federalinė apmokymo programa, kuriai Illinois valstybei skirta $931,000. Daugelis studentų imami iš gerovės aprūpinimo (welfare) ir nedarbo įstaigose įsiregistravusiųjų žmonių.

— **Streikuojantieji Chicago & North Western** geležinkelių telegrafininkų unijos pir. G. E. Leighty išleido atsišaukimą, kuriame pasisako, kad jie norį kuo greičiau tą streiką baigti ir laukią konkrečių pasiūlymų iš tų geležinkelių komp. pirm. Ben W. Heineman, kuris iki šiol to nepadaręs.

— **Senatas priėmė įstatymo** projektą — War Claim Act of 1948 — kuriuo numatoma išmokėti nuostolius buvusiems alianto belaisviams Vokietijoj ir koncentracijos stovyklų kaliniams, kurie yra arba bus JAV piliečiai. Išmokėjimai bus daromi iš vokiečių fondų, kurie buvo užšaldyti JAV-bėse II pasaulinio karo metu. Č.

— **Prancūzijos pramonės ministeris** Michael Mauric Bokowski, sukritikavo amerikiečių firmas, ypač General Motors ir Remington už tai, kad jos įveda savo skyriuose Prancūzijoj automatizaciją, kuri iššaukia jų krašte nedarbą.

— **Senato bankų komitetas** patvirtino 100 milijonų dol. senesnio amžiaus žmonėms namų statybai. Kai kurie spaudos žmonės juokauja, kad seneliams norima statyti namus, kad tik jie nereikalautų sveikatos plano (Medicare) realizavimo.

VESTUVIŲ NUOTRAUKOS IR AUKŠTOS RŪŠIES FOTOGRAFIJOS MŪSŲ SPECIALYBĖ.
PRECIN PHOTO STUDIO
4068 Archer Ave. Tel. VI 7-2481
(Incorporated)
EDVARDAS ULIS, sav.

TELEVIZIJAS
paprastas ir spalvotas nebrangiai taisau. Už patarnav. vietoje $3.00, už dirbtuvės darbą—$10.00 ir daugiau. Pigios paveikslinės lempos.
J. MIGLINAS
2549 W. 69th St. II a. PR 6-1063

MOVING
R. ŠEREŠNAS perkrausto bldus ir kitus daiktus. Ir iš toli. Miesto leidimai ir pilna apdrauda.
2047 W. 67 Pl. WA 5-8063

10%, 20%, 30% pigiau mokėsite už apdraudą nuo ugnies ir automobilio pas
FRANK ZAPOLIS
3208½ West 95th Street
Chicago 42, Illinois
Tel. GA. 4-8654 ir GR. 6-4339.

MOVING
J. NAUJOKAITIS
Ilgų metų patyrimas ir apdraustas perkraustymas
WA. 5-9209 Chicago, Ill.

KVIEČIAME APLANKYTI MŪSŲ NAUJAS PATALPAS

CRANE SAVINGS
AND LOAN ASSOCIATION
B. R. PIETKIEWICZ, Prez.
2555 West 47th St. Tel. LAfayette 3-1083
PLENTY OF FREE PARKING
4½%
Federal Savings and Loan Insurance Corporation — Safety of your savings — Insured up to $10,000
Federal Home Loan Bank System — Member
Naujas aukštas dividendas numatomas mokėti ant investavimo sąskaitų nuo vasario mėn. 1 d., 1962 m.
PINIGAI ĮNEŠTI IKI 15 D. PELNO NUOŠIMČIUS NUO 1 D
Dividendai mokami sausio ir liepos mėn. 1 r.
VALANDOS: PIRM. ir KETV. ..... 9 v. r. iki 8 p. p.
ANTRAD. ir PENKT. ..... 9 v. r. iki 5 p. p.
ŠEŠTAD. ..... 9 v. r. iki 13 v. d. Trečiad uždaryta.

SOPHIE BARCUS RADIO
ŠEIMOS PROGRAMOS
Kasdien nuo pirmadienio iki penktadienio 10 iki 11 val. ryto. Šeštadieniais ir sekmadieniais nuo 8:30 iki 9:30 val. ryto. Vakaruškos pirmad. 7 val. vak.
VISOS PROGRAMOS IŠ WOPA
1490 kil. AM ir 1027 mg. FM
Tel. HEmlock 4-2413
7159 So. Maplewood Ave., Chicago 29, Ill.

TERRA
Porcelanas, kristalas, stalo sidabras, brangenybės, etc.
3237 W. 63rd St., Chicago 29, Ill.
Tel. 434-4660

GRADINSKAS
J. G. TELEVISION CO.
2512 W. 47th St., FR 6-1998
TV, RADIJAI, HI-FI, VĖSINTUVAI
Pardavimui--taisymai Sekm. uždaryta

P. ŠILEIKIS, O. P.
Orthopedas. Protezistas.
Aparatai-Protezai. Med. bandažai. Spec. pagalba kojoms (Arch Supports) ir t.t.
Val. 9-4 ir 6-8. Šeštadieniais 9-1.
ORTHOPEDIJOS TECHNIKOS LAB.
2850 W. 63rd St., Chicago 29, Ill.
Tel. PRospect 6-5084

DRAUGAS

THE LITHUANIAN WORLD-WIDE DAILY

4545 WEST 63rd ST., CHICAGO 29, ILL., Tel. LUdlow 5-9500

Second Class Postage paid at Chicago, Illinois. Published daily, except Sundays, days after Christmas and Easter, by the Lithuanian Catholic Press Society.

Subscription rates: $13.00 per year in Chicago, Cicero and Foreign. $11.00 per year outside of Chicago and in Canada

Prenumerata:	Metams	½ metų	3 mėn.	1 mėn.
Chicagoj, Cicero ir užsienyje	$13.00	$7.00	$4.00	$1.75
JAV ir Kanadoj	$11.00	$6.00	$3.50	$1.50

• Redakcija straipsnius taiso savo nuožiūra. Nesunaudotų straipsnių nesaugo, juos grąžina tik iš anksto susitarus. Redakcija už skelbimų turinį neatsako. Skelbimų kainos prisiunčiamos, gavus prašymus.

• Redakcija dirba kasdien 8:30 — 5:30, šeštadieniais 8:30 — 12:00

• Administracija dirba kasdien 8:30 — 5:00, šeštadieniais — 8:30 — 12:00.

Ofiso tel. HE 4-7007.
Namų - rez. PRospect 8-9081
DR. JANINA JAKŠEVIČIUS
JOKŠA
GYYDYTOJA IR CHIRURGĖ
VAIKŲ LIGOS
2656 West 63 Street
Val.: Pirmad. ir ketv. nuo 3 iki 4:30; antr. ir penkt. nuo 4 iki 8; šešt. nuo 1 iki 4 val

Tel. ofiso PO 7-6000, rez. GA 3-7278
DR. A. JENKINS
GYDYTOJAS IR CHIRURGAS
3844 West 63rd Street
Val.: kasdien nuo 1—4 p. p. ir 6 iki 8 val Trečiad. ir šešt. uždaryta.

Telefonas: GRovehill 6-1595
DR. ALDONA JUŠKA
AKIŲ LIGŲ SPECIALISTĖ
PRITAIKO AKINIUS
2422 West Marquette Road
Valandos: 9—12 ir 7—9 v. v. pagal susitarimą, išskyrus trečiadienius, uždaryta.

DR. VL. KAUPAS
VIDAUS LIGOS
756 West 35th Street
(Kamp. 35-ta ir Halsted)
Valandos vak. 6-9. Šeštad. 10-2 p. p. Treč. susitarus.
Ofiso tel. BI 7-0400
Dienos metu tel. CA 5-5010

Ofiso ir buto tel. OLympic 2-1381
DR. F. V. KAUNAS
GYDYTOJAS IR CHIRURGAS
1407 So. 49th Court, Cicero
Kasdien 10-12 ir 4-7. Treč. ir šeštad. tik 10-12.

Tel. REliance 5-1811
DR. WALTER J. KIRSTUK
(Lietuvis gydytojas)
GYDYTOJAS IR CHIRURGAS
3925 West 59th Street
Val.: Pirmad., antra., ketvirtad ir penktad. nuo 1—4 p. p., 6:30-8:30 val. vak. Šeštad. 1—4 val., trečiad. uždaryta.

Tel. ofiso ir buto OLympic 2-4159
DR. P. KISIELIUS
GYDYTOJAS IR CHIRURGAS
4938 W. 15th Street, Cicero
Kasdien 1—3 val. ir 6—8 val. vak., išskyrus trečiadienius.
Šeštadieniais 12 iki 4 popiet

Ofiso telef. LAfayette 3-3210, jei neatsiliepia, šaukti KEdzie 3-2868
DR. EMILY V. KRUKAS
GYDYTOJA IR CHIRURGĖ
4146 So. Archer Avenue
Val.: Kasdien popiet nuo 12—3 val. vak., pirm., antr., ketvir. 6—9 val. Trečiadieniais tik susitarus.

DR. IRENA KURAS
GYDYTOJA IR CHIRURGĖ
KŪDIKIŲ IR VAIKŲ LIGŲ SPECIALISTĖ
MEDICAL BUILDING
7156 South Western Avenue
Pirmad., antrad., ketv. ir penktad. nuo 11 val. iki 1 val. p. p. ir nuo 6 v. — 8 val. vakare. Trečiad. nuo 11 val. ryto — 1 val. p. Šeštad. 11 val. ryto iki 3 val. p p.
Ofiso tel. RE 7-1168
Rez. tel. 239-2919

DR. MARIJA LINAS
AKUŠERIJA IR MOTERŲ LIGOS
2817 West 71st Street
Telefonas HEmlock 6-3545
(OFISO ir REZ.)
VALANDOS PAGAL SUSITARIMĄ

DR. A. MACIŪNAS
CHIRURGAS
2858 West 63rd Street
Tel. — PRospect 8-7773
Val.: pirmad. ir ketvirtad. 1-4 p. p. antrad. ir penktad. 6-8 v. v.

Ofiso HE 4-1818, Rez. PR 6-9801
DR. J. MEŠKAUSKAS
GYDYTOJAS IR CHIRURGAS
Specialybė — vidaus ligos
2454 West 71st Street
(71-os ir Campbell Ave. kampas)
Val.: kasdien 9-11 ryto ir 4-8 v. v. Šeštad. 9 v. r. — 2 p. p.
Trečiadieniais uždaryta

DR. JULIA MONSTAVIČIUS
GYDYTOJA IR CHIRURGĖ
VIDAUS LIGOS
10748 S. Michigan, Chicago 28, Ill.
Telef. ofiso: PUllman 5-6766
Namų: BEverly 8-3946
Priėm. val.: kasdien 6-9 v. v., šešt. 1-4 v. p. p., trečiadienį — uždaryta.

Tel. ofisų RE 7-8818
DR. ALBINA PRUNSKIS
GYDYTOJA IR CHIRURGĖ
Ofisas 2659 W. 59th Street
VALANDOS: 2-4 p. p. ir 6-8 p. p.
Šeštadieniais 10-12 valandos.
Trečiadieniais uždaryta.

Ofiso telefonas — CL 4-2421
DR. AL. RAČKUS
GYDYTOJAS IR CHIRURGAS
4307 So. Kedzie Avenue
(Kampas Kedzie ir Archer)
VAL. kasdien nuo 2 iki 8 val. vak. Treč. ir sekmad. tik susitarus.

DR. ZIGMAS RUDAITIS
Spec. ORTHOPEDINĖS LIGOS
2745 West 69th Street
Priešais Šv. Kryžiaus ligoninę.
VAL.: Pirmad., antr., ketv., penkt. nuo 9 iki 11 ryte ir nuo 6-8 val. v. Šeštad. nuo 2-4. Trečiadieniais ir kitu laiku susitarus telefonu.
Telef. REpublic 7-2290.

DR. ANT. RUDOKAS, Opt.
Tikrina akis ir pritaiko akinius, keičia stiklus ir rėmus
4455 S. California Ave., YA 7-7381
VAL.: 10 ryto iki 8 vak., trečiad. uždaryta. Šeštad. 10 v. r. iki 2 p. p.

Rez. tel. PR 9-0563, Rez. PR. 9-6730
Dr. W. Ross Dr. L. Seibutis
Inkstų, puslės ir šlapumo takų chirurgija
Ofisai: 7958 S. Western Ave., tel. GR 6-0091; 392 E. 159th St., Harvey, Ill., tel. EDison 3-4383; 30 N. Michigan Av., Suite 808, tel. CE 6-7764.
Valandos pagal susitarimą

DR. ALDONA ŠIMKUS
AKIŲ LIGOS IR CHIRURGIJA
PRITAIKO AKINIUS
6449 So. Pulaski Rd. Tel. LU 2-5775 arba 15542 S. Cicero, Oak Forest, Ill.
Telef. FU 5-2020.
Valandos pagal susitarimą. Jeigu neatsiliepia skambinti TE 9-1071.

DR. J. J. SIMONAITIS
GYDYTOJAS IR CHIRURGAS
Adresas 4255 W. 63rd Street
Ofiso tel. REliance 5-4410
Rez. tel. GRovehill 6-0617
Valandos: 1-3 p. m. ir 6-8 p. m.
Penkt. tik 1—3 p. p.
Trečiad. ir šeštad. pagal sutartį.

Ofiso telef. CLiffside 4-2896
Rezid. telef. WAlbrook 5-3099
DR. P. STRIMAITIS
GYDYTOJAS IR CHIRURGAS
4644 So. Ashland Avenue
Bendra praktika ir specialiai chirurgija
Valandos kiekvieną dieną 2 — 4 ir 6—8 val. vak. Trečiadieniais ir sekmadieniais uždaryta, priimama pagal susitarimą. Šeštadieniais nuo 2 v. iki 5 v. v.

DR. VYT. TAURAS
GYDYTOJAS IR CHIRURGAS
BENDRA PRAKTIKA IR MOTERŲ LIGOS
Ofisas ir rez. 2652 W. 59th St.
Tel. PRospect 8-1223 ar PR 6-5577
Ofiso val.: Pirm., antr., treč. ir penkt. nuo 2 iki 4 ir nuo 6 iki 8 v. v. Šešt. 2—4 v. popiet ir kitu laiku — pagal susitarimą.

Tel. ofiso HE 4-2123, rez. GI 8-6195
DR. V. P. TUMASONIS
CHIRURGAS
2454 West 71st Street
Priima ligonis pagal susitarimą. Dėl valandos skambinti tel.: HE 4-2123 nuo 1 iki 8 val. popet, kasdien, išskyrus trečiad. ir šeštad.

Telefonas — GRovehill 6-2823
DR. A. VALIS-LABOKAS
GYDYTOJAS IR CHIRURGAS
2524 West 69th Street
Specialybė: AKUŠERIJA ir MOTERŲ LIGOS
VALANDOS: 1 iki 4 ir 6 iki 8
Šeštadieniais 1 iki 4 val.
Trečiadieniais uždaryta.

Tel. PRospect 6-9400
DR. ONA VAŠKEVIČIUS
(VAŠKAS)
GYYDYTOJA IR CHIRURGĖ
6248 South Kedzie Avenue
Ofiso val. kasdien: 2-4; 6-8. Šeštad. nuo 2 iki 4. Treč. ir sekm. tik skubiais atvejais ir susitarus.

Tel. ofiso PR 6-6446, rez. HE 4-3150
DR. F. C. WINSKUNAS
GYDYTOJAS IR CHIRURGAS
2420 West Marquette Road
Val. nuo 2 iki 4 v. v. ir 7 iki 8 v. v.
Treč. ir šeštad. pagal sutartį.

DR. P. Z. ZALATORIS
GYDYTOJAS IR CHIRURGAS
1821 South Halsted Street
Tel. ofiso CA 6-0257, rez. PR.6-6659
Rez. 6600 So. Artesian Avenue
Val., 11 v ryto iki 3 v. p.p., 6-7 v.v.

DR. STASYS ŽMUIDZINAS
GYDYTOJAS IR CHIRURGAS
Staigiai susirgus arba susižeidus (Emergency), šaukite telefonu — 434-6967 nuo 2 valandos po pietų ligi 5 valandos ryto kasdien.

Tel. ofiso PR 9-0091; 392 E. 159th St., Harvey, Ill., tel. EDison 3-4383; 30 N. Michigan Av., Suite 808, tel. CE 6-7764.
Valandos pagal susitarimą

Tel. ofiso HE 4-5849, rez. HE 4-2324
DR. PETER T. BRAZIS
GYDYTOJAS IR CHIRURGAS
2434 West 71st Street
Val. Pirm., ketvirt., penkt. 1-4 ir 7-9. Antr. 1-6, treč., šešt. pagal sutartį, sekm. uždaryta.

Tel. ofiso HE 4-5758; Res. HI 5-3225
DR. S. ir M. BUDRYS
GYDYTOJAI IR CHIRURGAI
2751 West 51st Street
(Bendra praktika ir Alergija)
Valandos. pirm., antr., ketvirt. 2-9 val., penkt. 10 v. r. iki 9 v. v.; šeštad. 10 v. r. iki 1 p. p. Ligonius priima pagal susitarimą.

Tel. ofiso 247-1002, Namų PR 8-6960
DR. E. DECKYS
GYYDYTOJA IR CHIRURGĖ
SPECIALYBĖ — NERVŲ IR EMOCINĖS LIGOS
Valandos pagal susitarimą.
4063 Archer Avenue
(Prie California Ave.)

Rez. GI 8-0873
DR. W. M. EISIN-EISINAS
AKUŠERIJA IR MOTERŲ LIGOS
6132 So. Kedzie Ave., WA 5-2670
Valandos pagal susitarimą. Jei neatsiliepia skambinti MI 3-0001.

Ofiso HE 4-1414. Rez. RE 7-6867
DR. B. GAIŽIŪNAS
GYDYTOJAS IR CHIRURGAS
Specialybė akušerija ir moterų ligos
2454 West 71st Street
(71-os ir Campbell Ave. kampas)
Val.: kasdien 1—3 ir 6—8 val. vak. Šeštad. 1-4 p. p.
Trečiadieniais uždaryta.

DR. A. GARUNAS
GYDYTOJAS IR CHIRURGAS
Vidaus ir vaikų ligos
2737 West 71st Street
VAL.: kasdien nuo 6-8 vak. vak., Šeštad. nuo 10 iki 12 valandos. Trečiad. ir kitu laiku tik susitarus.
Tel. ofiso ir rez. WA 5-2017

Šaltajame kare —

GYVENIMAS PAVOJUJE

Komunistų didysis ginklas šaltajame kare yra plačiai vartojamas žodis "taika". Jie tą žodį savo tikslams sėkmingai panaudoja, nes visi žmonės yra išsiilgę taikos ir ramybės. Bet jų kalbos apie taiką praktiškai veda į laisvės praradimą. Komunistinė taika siekia atimti žmogui minties laisvę, laisvę eiti ten, kur kam patinka, išpažinti Dievą ir Jį garbinti. Ji naikina kiekvieną nuosavybės formą. Jų taika naikina visas teises vadintis ir būti sau žmogum.

* * *

Šitai patvirtinti gali komunistų pavergtieji kraštai, kuriuose jau nebeliko nė vieno laisvo žmogaus. Milijonai vergų yra šiandien pajungti komunistinei idėjai. Jie kalba ne tai, ką jie patys mąsto, bet tai, kas jiems yra pasakyta.

Kai Sovietų Rusija išėjo su aliantais iš antrojo Pasaulinio karo laimėtoja, laisvėje gyvenąs žmogus taip pat nematė normalaus gyvenimo. Prasidėjo šaltasis karas. Jau neskaitant komunistų pavergtų kraštų, kaip Lenkija, Čekoslovakija, Rumunija, Bulgarija, Albanija, Rytų Vokietija, Lietuva, Latvija, Estija, prasidėjo Sovietijos agresija visais frontais ir į visas puses. Kalbėdami apie taiką, komunistai pavergė visą Kiniją, pradėjo vykdyti agresiją Pakistane, Korėjoje, Vengrijoje, Konge, Laose, Kuboje, Vietname, Alžirijoje. Jie ruošia prietilčius Maroke ir Alžirijoje. Ir nesimato galo, kur toji komunistų "taika" turės baigtis.

Šaltojo karo įtampoje iki šiol komunistams sekėsi atimti žmogui laisvę ten, kur jie buvo nepažinti, ar kur jie sugebėjo smurtu ar apgaule paimti valdžią į savo rankas.

Kiek pažįstame istoriją, nerandame joje nė vienos žmonių kartos, kuri būtų turėjusi vesti tokią žūtbūtinę kovą už laisvą gyvenimą, kaip mūsų laikų generacija. Tiesa, šiandien laisvėje gyvenąs žmogus nemato žygiuojančių priešo kariuomenių. Jis nemato priešo lėktuvų, nešančių mirtį. Nė raketos, apie kurias Chruščiovas vis kalba, dar neskraido ant mūsų galvų.

Bet mūsų visas gyvenimas yra didžiausiame pavojuje. Mes gyvename ir esame šaltajame kare, kuris yra idėjų kova. Nuo šios kovos laimėjimo priklauso, ar mes gyvensime laisvi ar tapsime vergais kūnu ir dvasia. Todėl laisvę mylintieji turi išeiti aiškiai ir atvirai prieš komunistinį melą ir jų gražiais žodžiais pridengtą agresiją.

* * *

J. Edgar Hoover, tyrinėjimams vesti federalinio biuro direktorius, sako, kad komunistų špijonažo tinklas Amerikoje yra didžiausias viso pasaulio istorijoje. Šnipų veiklą diriguoja komunistai, kurie krašte yra apsidraudę diplomatiniu neliečiamumu iš Jungtinių Tautų New Yorke arba atstovybių Washingtone.

Sovietų Rusija, sakoma, turi visame pasaulyje tris šimtus tūkstančių treniruotų šnipų. Sovietai tam reikalui išleidžia pasakiškai dideles sumas. Mat, karinės, mokslinės ir techninės paslaptys, kurias šnipai išgauna, taikliausiai yra panaudojamos krašto suirutėms kelti.

Jungtinėse Amerikos Valstybėse komunistų špionažui dirva yra palankiausia visame pasaulyje. Spauda viską rašo, kas buvo ir kas gali būti. Visur galima įlįsti ir visko išklausinėti. Vienas rusų atsimetusių šnipų mano, kad rusų kariniai attache Jungtinėse Valstybėse gali legaliai gauti 85% medžiagos, kurios ieško komunistų šnipai, o lenkų kariniai atstovai gauna slaptųjų techninių davinių Amerikoje daugiau, kaip visuose kituose pasauilo kraštuose. J. Hoover sako, kad Sovietai pertvarkė vėl iš naujo savo šnipų tinklą ir taktiką. Kontaktai su amerikiečiais turį būti gausesni ir drąsesni, kaltinimai ir agresija prieš Ameriką nevengtina. Šitai visa daroma "taikingos koegzistencijos" vardu.

* * *

Ta pati taktika yra taikoma ir mums lietuviams. Siūlomas bendradarbiavimas, viliojami mūsų menininkai, šnipai lenda į mūsų tarpą. Išdygsta klausimas, kodėlgi negalima bendradarbiauti su savo tėviškės žmonėmis. Vienas išspausdina Lietuvoje savo knygą, tai ir kitas to nori. Kai kas net pradeda užmiršti, kad pagal Marks so, Lenino, Stalino ir Chruščiovo mokymą ir visiems žinomą praktiką komunistai partijos reikalui gali ir turi būti žmogžudžiai. Pradeda spaudoje kelti visas "geroves", kokios yra komunistų Lietuvoje įvykdytos. Visa tai prasideda koegzistencijos ir bendradarbiavimo idėja, kurioje nestinga apgaulingų pažadų. Bet teisingi čia yra Virgilijaus žodžiai: Bijau danajiečių, nors jie man ir dovanas neštų.

V. Rim.

Vokietijoje daugiau kyla nepasitikėjimo nuotaikų

Dviejų metų rugpiūtis drumstė santykius. Pilkasis žmogus Vokietijoje prisibijo susitarimo su sovietais. Prieš amerikiečius nukreiptų nuotaikų nesama, bet kyla nepasitikėjimas

V. ALSEIKA, Vokietija

Galima teigti: rugpiūtis, praėjusiais ir šiais metais, virto mėnesiu, gerokai drumstusiu amerikiečių - vak. vokiečių santykius. Kai pernai rugpiūčio 13 d. Ulbrichtas Berlyne pastatė vad. gėdos sieną, Fed. Vokietijos spaudoje lengvai galėjai įžiūrėti nusivylimo Amerika nuotaikas. Esą, JAV-bės galėjusios kuriuo nors būdu reaguoti, bet jos teparodžiusios pasyvumą. Lygiai panaši padėtis buvo ir šių metų rugpiūčio 17 dieną, kai statybos darbininkas Peter Fech teris valandą sunkiai sužeistas gulėjo ties siena ir niekas nešoko jo gelbėti.

Dabar vokiečių, šveicarų spauda primena vieną pasikalbėjimą ties tikrinamuoju punktu, vad. Checkpoint Charlie — vienas JAV karys paklaustas, ar amerikiečiai skubės į pagalbą sužeistajam, gulinčiam rytų pusėje, jis atsakė: "That's not our problem." Šis atsakymas kai kurios spaudos laikomas net simboliniu, atstovaujančiu oficialias valdžios pažiūras. Šiaip ar taip, amerikiečių ir vokiečių ligšioliniam solidarumui buvo suduotas smūgis ir, anot Marguerite Higgins ne taip senų samprotavimų, nuo praėj. metų rugpiūčio abiejų kraštų santykiai jau bus pasikeitę, nors, jos nuomone, tai galėtų išeiti ir į gerą.

Vokiečiai suabejoję JAV galios mitu

Šiuo metu įdomu pasekti šveicarų, vokiečių spaudos svarstymus, kodėl pradėjęs vokiečiuose smukti Amerikos galios prestižas. Turėjo, pasirodo, reikšmės Amerikos nepasisekimai erdvės užkariavimo srityje, run gtyniaujant su sovietais. Tai prasidėjo 1957 m., o 1960 m. vėl buvo smūgis tam galios mitui, kai piniginės paramos reikalais į Bonną buvo atvykęs tuometinis JAV iždo sekr. Andersonas su Dillonu. Prisimintinos ir tariamai antivokiškos nuotaikos Amerikoje ryšium su Eichmanno suėmimu ir hackenkreuzų tepliojimu Vokietijoje. Pagaliau ir Kennedy nėra slėpęs, kad santykiai su Bonna ne kartą buvo atsidaužę į įvairių "nesusipratimų" uolas. Vis dėl to vieno netektų pamiršti, kad, kokie nebūtų tie visi abejojimai ar nepasitenkinimai, bent ligšiol vokiečių tarpe (čia turima galvoje tik Fed. Vokietijos gyventojai) buvo dar gyvos draugiškos — alijanto nuotaikos. Toji sąjunga su JAV vokiečiams teikė solidžią apsaugą ir reliatyvų saugumo jausmą. Tačiau... jau jaučiamas tų nuotaikų smukimas ir pradeda atsirasti įvairios, kai kur ir su pavojumi susietos tendencijos.

Berlynas — visų nuotaikų barometras

Vokiečių spauda ir aplamai viešoji nuomonė visai neslepia, kad nepasitikėjimo ir įvairių abejojimų nuotaikos daugiausia siejasi su amerikiečių laikysena Berlyne. Tokias nuotaikas iš vienos pusės buvo sukėlęs pasyvus, sovietams vykdant smurto aktus, o iš antros — viešumon patekę tariamai vakariečių pasiūlymai kompromiso keliu susitarti Berlyno reikalu. Pilkasis žmogus kartais reiškia tokią nuomonę: ką gi, jie eis vis į didesnes nuolaidas, kol bus priversti galutinai ir mūsų sąskaiton susitarti su sovietais. Šveicarų spauda, pvz. "Neue Zuercher Zeitung", tokiu atveju nenorėtų tų minorinių nuotaikų laikyti priešiškumo ar neapykantos reiškiniais. Ne, ji aiškina, tai nebūtų galima laikyti ir "antiamerikonizmu", bet tik nuo taikomis, kuriose rasi ir skepticizmo, ir abejojimų, ir nusivylimo. O ar visa tai negalėtų virsti priešiškumu, tai jau kitas reikalas.

Per didelis nuomonių skirtumas valdžioje ir masėse

Reikia pripažinti, kad vak. vokiečių spauda bent ligšiol sugebėjo gyventojus įspėti nuo to kių nuotaikų kilimo. Daugeliu atvejų toji spauda, net ir nepalaikanti JAV politikos Vokietijoje, sugebėjo nurodyti, su kokiu tikruoju priešu turimas reikalas. Vis dėlto viena rimta kliūtis dar nėra nugalėta ir čia ir spauda pasirodė esanti bejėgė, tai — kas daryti, kad nuolat nedidėtų nuomonių skirtumai tarp oficialiosios vakarie čių politikos Berlyno požiūriu ir tarp viešosios nuomonės Ber lyne ir Vak. Vokietijoje. Nuosaikioji Europos spauda į tai žiūri kiek aliarmuojančiai ir čia numato įvairių pavojų. Esą, jau noji karta negalėsianti sutikti nei su pasyvumu, nei su traukimusi atgal, nei su kurio nors pobūdžio nuolaidomis dėl Berlyno. Nėra negalimas dalykas, kad įkaitintos nuotaikos kai ku riais atvejais gali perkaisti ir tai jau sudaro pavojus. Vėl skleidžiamos legendos, kad Ber lyne tikrumoje esąs jau sutartas abiejų pusių "sąmokslas" ir kad Vakarai žingsnis po žing snio žengsią į aiškų kapituliavimą. Jei tokios legendos randa pasekėjų ir joms tikima, jau vien tai turėtų atkreipti demokratinių kraštų vyriausybių dėmesį.

Dešiniojo sparno susidarymo pavojai?

Svarbu pažymėti tai, kad bent

(Nukelta į 4 psl.)

VIS NAUJI REIKALAVIMAI DAILININKAMS LIETUVOJE

Nusiskundžiama, jog darbo žmonės vaizduojami vulgariai, grubiai

Apie Lietuvoje kuriančius dailininkus ir jų tendencijas rašydamas Vilius Uloza ("Literatūra ir Menas", š. m. 32 nr.) pripažino, kad šiuo metu lietuviai dailininkai dažniau vaizduoją darbo žmogų ir tai turį auklėjamąjį poveikį. Jis ta proga priminė, kad tie dailininkai, kurdami darbo temomis, anksčiau pasižymėję blankiomis, paviršutiniškomis, natūralistiniai bekraujėmis scenomis. Dar kitos ydos, kurios, girdi, vengtinos šių dienų sąlygose, tai — lėkštus buitiškumas ir nuobodus natūralizmas.

Išaiškinęs, kad dailininkai, nežiūrint jų turimų individualių polinkių, vis dėlto, siekią pajusti bei pamatyti, kas gyvenime yra charakteringa, Uloza nurodo, kad tik skulptorių tarpe randama daugiau pavyzdžių, kurie, sakytume, atitinka komunistinės linijos reikalavimus. Kokia pirmoje eilėje pageidaujama tematika, gali paliudyti šių, daugiau giriamų, skulptorių darbai: K. Kisieliaus "Kukurūzų augintoja", "Žvejas", A. Dimžlio "Dujotiekininkas", B. Zalenso "Kauno HES statyboje", B. Vyšniausko "Mažajame kolūkyje", J. Kėdainio "Melioratorius", N. Gaigalaitės "Kiaulininkė", ar dailininkų kūriniai — V. Gečo kompozicija "Kolūkiniame turguje", S. Džiaukšto "Sėja" ir "Laukų trėšimas". Klasikiniu pavyzdžiu šių dienų Lietuvos dailėje laikomas "pagarsėjęs" V. Jurkūno lino raižinys

Nors džiaugiamasi, kad lietuviai dailininkai, skulptoriai bandą vaizduoti darbo žmones, tačiau, anot to paties Ulozos, tiems dailininkams nevyksta parodyti žmones darbo procese. Esą, beieškodami paprastumo, vengdami idealizacijos, dailininkai nukryptą į priešingumus ir... darbo žmones vaizduoja vulgariai ir grubiai. Todėl dabar tie kūrėjai ir kritikuojami, nes jų kompozicijose žmonės esą... neproporcingi, su masyviomis "lokiškomis" galūnėmis, mažomis galvomis, kampuotais, bukais veidais.

Kitas negalavimas, ypač dailininkų (ne skulptorių) tarpe, tai — portretai. Tai esąs opus reikalas, nes rudenį Vilniuje atidaroma respublikinė portreto paroda. Daugiausia portretų yra sukūrę skulptoriai, tačiau tapyboje jų jau mažiau, o grafikoje — tiesiog retenybė. Pagailau, ir Lietuvoje sukurti portretai nesą vykę — girdi, jie visi panašūs, vienodi, pažymėti standartiniu nuotaikos ir išraiškos antspaudu. Dar tiems portretams prikišama, kad atvaizduoti žmonės dažniausia atrodą... snaudžiantys ir apsiribojama tik išoriniu panašumu. Kai visose dailės srityse šiandien atsisakoma natūralistinio pasyvumo, tai Lietuvoje, nurodo Uloza, vis dar laikomasi nuomonės, kad portretui būtinas kuo didžiausias panašumas į originalą. Esą, svarbiau portretuose pajusti vidinę žmogaus nuotaiką. Šiuo požiūriu iškeliamas dail. A. Savickas su jo pieštais portretais "Rimutis", "Moteris žilais plaukais" ir kt. Gabiu dailininku laikomas ir jaunas V. Kisarauskas.

Lietuvoje rengiamose parodose vis daugiau eksponuojama darbininkų ar kolchozininkų portretų ir tai džiugina visus komunistinius kritikus ar meno vertintojus. Tačiau ir iš portretistų jau reikalaujama, kad savo darbuose jie išreikštų "meilę darbui", "moralinį tvirtumą" ir pan. savybes. Čia jau ne meno sritis, bet partijos reikalavimai ir didelis klausimas, ar lietuviai kūrėjai panorės ar sugebės jį išpildyti. (E.)

JAV antro batalijono kovos grupė prie tikrinimo punkto Dreilinden. Kovos dalinys vyksta iš Vakarų Vokietijos į Vakarų Berlyną per Sovietų kontroliuojamą Rytų Vokietijos dalį. Permetama 1,500 vyrų.

Spaudoje ir gyvenime

TREMTINIAI Į MASKVOS TAKTĄ

Rugsėjo 8 d. komunistinėj Vilniaus "Tiesoj" Albinas Morkus išspausdino apsakymą Baltasis miestelis. Redakcijos prieraše pažymėta, kad Albinas Morkus yra jaunas JAV gyvenantis lietuvių rašytojas, antrojo pasaulinio karo nublokštas į šią šalį iš Lietuvos. Jo apsakymuose sutinkami JAV gyvenimo realistiniai vaizdai". Išspausdino — ką padarysi, žmogus negali juk manyti, kad autorius, pabėgęs nuo kruvinojo bolševizmo, galėtų savo raštais tą komunizmą remti ir teršti jį priglobusią Ameriką, tačiau šiandien komunistinėj spaudoj pasirodė kitas pranešimas.

Vaduotojų degradacija

Šiomis dienomis okupuotoj Lietuvoj išėjo lietuvių kalba leidžiamo literatūros žurnalo Pergalės 9 nr. Šį numerį jau garsina komunistins laikraštis Literatūra ir Menas rugsėjo 15 d. nr. ir skelbia:

"Naujame žurnalo numeryje išspausdinta JAV gyvenančio lietuvių rašytojo Albino Morkaus satyrinė apysaka "Pabėgėlė". Joje autorius parodo vadinamųjų Lietuvos "vaduotojų" degradaciją"

Žodžiu, Albinas Morkus jau stipriai šoka pagal kompartijos liniją, jei sugeba pavaizduoti bolševikų taip keikiamus vaduotojus, kovojančius prieš komunistinį režimą.

Neaišku, kokius vaduotojus Morkus pavaizdavo, gali būti vienas ir kitas asmuo, kuriuos jis gerai pažįsta, nes turėjo progos, "Naujienose" dirbdamas, susitikti, tačiau viena aišku, kad pataikė šokti pagal kompartijos botago pliaukšėjimą.

Kas verčia

Įdomu, kad tada, kai pavergti Lietuvos rašytojai stengiasi pabėgti iš okupanto realizmo pančių, A. Morkus veržiasi į komunistinę spaudą, kad galėtų tais pančiais būti supančiotas. Tiesiog negalima suprasti, kad žmogus, kuris ne kartą yra pasisakęs, jog blogiausia ir žiauriausia žemėje sistema yra komunizmas, dabar nueina to komunizmo garbinti, šmeiždamas Amerikoj už laisvę besidarbuojančius asmenis. Keista ir tai, kad jis pakankamai šmeižia ir šį kraštą, nes "Tiesoj" išspausdintoj novelėj Baltasis miestelis rašo apie negrų linčus, lyg jis pats nebūtų matęs Chicagoj negro laisvai vaikščiojančio ir gal turtingesnio negu pats iš raudonojo rojaus pabėgęs novelės autorius.

Pažiūrėsime, ką Pergalėj parašė A. Morkus, tačiau viena aišku, kad nieko gero, ir todėl klausimas kyla, kas privertė jį, Amerikos duoną valgant, garbinti tą režimą, kuris Ameriką nori palaidoti.

M. M.

Žydų tragedija Hitlerio okupuotoje Lietuvoje

DR. D. JASAITIS

IX. Lavonų deginimo tvarka buvo absoliutiškai metodiška. Buvo iškasamos lygiagretės septynių metrų ilgumo duobės. Ant jų buvo dedamos storų lentų lubos. Tada buvo klojamas lavonų sluoksnis ir apipilamas žibalu. Toliau sekė šakų ir malkų sluoksnis. Kiekviename lauže buvo 14 gausiai žibalu apipiltų lavonų eilių. Užbaigtas krauti laužas atrodė, kaip piramidė, kurios viršūnėje buvo įtaisytas medinis dūmtraukis. Žibalas ir kitokie degantys skysčiai buvo pilami į dūmtraukį. Padegamos bombos buvo dedamos aplink laužo pamatus. Visus minėtus darbus atlikdavo žydai. Kada tai visa buvo padaryta, Sturmfuehreris arba jo pavaduotojas Legel (jis taip pat buvo S. A.) asmeniškai padegdavo vieną laužo galą.

X. Sargybiniai (ypatingai S. A. vyrai) mus muždavo ir badydavo. Aš iki dabar turiu randus ant abiejų kojų ir sprando. Vieną kartą nuo smarkaus smūgio aš netekau sąmonės, pargriuvau ant lavonų krūvos ir negalėjau atsikelti. Mane draugai nutraukė nuo laužo. Po to įvykio aš susirgau. Mums buvo leista sirgti tik dvi dieni. Nepasveikusius gabendavo trečią dieną į „ligoninę", t.y. sušaudymui.

XII. Iš 76 darbininkų 11 buvo nušauti darbo metu. Keturiašdešimts trys iš mūsų išsikasė nuogomis rankomis iš duobės požeminį tunelį, nukirto pančius ir pabėgo į mišką. Mus įspėjo vienas čechas SS vyras. Jis pasakė mums, kad ir mes visi būsime greitai sušaudyti ir sukrauti ant lavonų stirtos. „Bėkite, jei galite, bet tik tada, kai aš nebūsiu sargyboje" Aš pareiškiu, kad visa ankščiau išdėstyta yra teisinga".

Szloma Gol

Rugpiūčio 9, 1946 m.

Szloma Gol matomai aprašo komandos 1005 darbą. Po žiaurių nepasisekimų fronte 1941 - 1942 žiemą pasidarė aišku, kad karo laimėjimas nėra visiškai užtikrintas. Himmleris susirūpino Vykd. grupių paliktais kriminalinių nusikaltimų pėdsakais. Šimtai masinių kapinynų buvo šykščiai pridengti palaida žeme, kurią nulijo rudens ir pavasario liūtys. Todėl jis nusprendė sunaikinti jau pradėjusių irti lavonų likučius. Jis pavedė pulk. Paul Blobel tą šiurpų darbą atlikti. Pastarasis surado chemikus, kuriems pavyko pagaminti ypatingą degalą, naikinantį lavonus žymiai greičiau, nei gazolinas. Tos 1005 komandos buvo Eichmano žinioje ir veikė nuo 1942 m. vidurvasario iki 1944 m. rudens. Daugiausia darbo jam buvo Sovietų Rusijoje, Lenkijoje ir Baltijos valstybėse.

Šiauliečiai gelbsti žydus

Dabar pabandysiu atgaivinti savo atsiminimus, surištus su žydų problema Lietuvoje ir su žydų gelbėjimu Šiauliuose.

Antras pasaulinis karas mane užklupo Maskvoje. Vedamas mistiško pasiryžimo ir panaudojęs įvairias teisėtas ir neteisėtas priemones, išvykau paskutiniu traukiniu, išėjusiu iš Maskvos į Rygą, kurią pasiekiau 1941. 6. 24. Jau nebuvo jokio mechanizuoto susisiekimo su Lietuva, tai nušlubavau pėsčias. Pasiekęs Lietuvą, nėjau į Šiaulius, bet išgyvenau keletą dienų pas ūkininkus kaime. Reicho kariuomenė atslinko pas mus 1941. 6. 27., o 41. 6. 29. aš atsidūriau Joniškyje, tikėdamas vienaip ar kitaip pasiekti Šiaulius arba bent pranešti savo šeimai, kad esu gyvas, sveikas ir netoli jų.

Atsiradęs Joniškyje nuvykau pas gerai pažįstamą ir prietelingą kan. Korzoną. Bažnyčia ir gyvenamas klebonijos namas beveik nebuvo nukentėję nuo karo veiksmų, bet gerokai buvo apgriauti kiti parapijos pastatai. Riogsojo daug išrautų iš šaknų ar sudraskytų medžių. Tai buvo neseniai praūžusio bombinimo padariniai. Patsai kan. Korzonas irgi buvo sužeistas. Bombos skeveldra perlindo per dešinio peties raumenis. Ranka buvo sutvarstyta ir immobilizuota. Mudu labai apsidžiaugėva susitikę ir laimingai išvengę pirmojo karo dienų ir okupacijų pasikeitimo pavojų. Mūsų pasikalbėjimą nutraukė išlipęs iš netikėtai privažiavusio vokiečių kariško automobilio karininkas.

— Kas čia klebonas? — paklausė vokiškai.

— Tai. tur būt, būsiu aš, — lėtai atsakė Korzonas.

— Gerai, kad aš jus radau, nes turiu svarbų reikalą. Maždaug už pusės valandos čia atvyks generolas ir norės kiek pailsėti. Aš duodu jums maišelį kavos pupelių, o visą kitą, kas prie kavos reikalinga, jūs paruošite, — įsakmiai pasakė karininkas ir išvyko.

Tuo būdu įvyko mano pirmas susitikimas su vokiečių kariuomenės atstovais. Jo metu aš turėjau progos pasikeisti nuomonėmis su karininkais ir sužinoti jų galvojimą įvairiais klausimais. Tarp jų buvo paliestas ir žydų klausimas. Į vokiečių generolo klausimą "Ką jūs galvojate apie žydus ir jų ateitį Lietuvoje?" aš atvaizdavau faktinę tuometinę žydų padėtį Lietuvoje. Pabrėžiau, kad jie yra lygiateisiai piliečiai, turi savo mokyklas, spaudą, tikėjimo laisvę. Tą lygybę jiems laiduoja valstybės konstitucija. Santykiai lietuvių su žydais nuo pat jų atsikėlimo į Lietuvą iki paskutinių laikų buvo taikingi, lojalūs. Pogromai Lietuvai nežinomi.

(Bus daugiau)

Dallas, Tex.. Llewellyn, sesuo astronauto E. M. See, kalbasi su astronauto tėvais. Naujai parinktas astronautas yra bandymų pilotas, išskraidęs 3,200 valandų.

MŪSŲ KOLONIJOSE

Rochester, N. Y.

ROMOVĖNŲ PASTOGĖJ

Rochesterio romovėnų veikla gan gyva. Skyriaus įkūrėjas ir ilgametis jo pirmininkas pulk. Pr. Saladžius dėl nesveikatos, šią vasarą, iš pareigų pasitraukė ir pasiliko tik garbės pirmininku. Dabar valdybos pirmininkas yra teisininkas J. Draugelis.

ATŠVENTĖ 70 M. SUKAKTĮ

Pulk. R. Liormanas šiomis dienomis atšventė savo amžiaus 70 m. sukaktį. Ta proga gavo daug sveikinimų iš bičiulių, artimųjų ir pažįstamų. Per lietuvių radijo pusvalandį jo bičiulis pulk. Pr. Saladžius taip pasveikino:

"Mums regint atgimė mūsų tauta, mums dalyvaujant dėl laisvės nukrito vergijos pančiai. Buvome liudininkai ir dalyviai Lietuvos atsikūrimo, o nepriklausomai Lietuvai aukotas darbas įpareigoja mus ir dabar išgyvenamos mūsų tautos tragedijos metu nenuleisti rankų. Tikėkim, kad jei ne mes, tai mūsų anūkai sugrįš į laisvą Lietuvą".

Pažymėtina, kad pulkininkas R. Liormanas buvo Klaipėdos miesto ir apskrities karo komendantu virš 10 metų. Jo administravimu vokiečiai naciai labai buvo nepatenkinti. Kai vokiečiai išvijo bolševikus iš Lietuvos ir pasidarė šeimininkais, pulk. R. Liormaną areštavo ir uždarė Tilžės kalėjime, kuriame išlaikė 11 mėnesių. Sūnus gelbėdamas tėvo padėtį stojo vokiečių armijon ir rytuose žuvo. Tai tik po to įvykio pulk. R. Liormanas buvo iš kalėjimo paleistas.

MIRĖ DU ROMOVĖNAI

Birželio 13 d. mirtis išplėšė iš gyvųjų tarpo Antaną Liepą, paneviežėtį Lietuvos nepriklausomybės metais atitarnavęs kariuomenėje daug metų tarnavo policijoje. Bolševikams okupavus Lietuvą A. Liepa buvo suimtas ir uždarytas Kauno sunkiųjų darbų kalėjime. Buvo žiauriai tardytas ir kankintas. Jo sūnus Vytautas, 16 m. irgi buvo suimtas ir kankintas, kad prisipažintų ar pasakytų, kas iškėlė tautinę vėliavą Vilkioje. Nieko iš jo bolševikai neišgavę, paleido iš kalėjimo. 1941 m. sūnus Vytautas išėjo savanoriu kovoti prieš bolševikus ir kovose žuvo.

Antanas Liepa kryžiaus keliais pasiekė Ameriką ir gyveno Rochesteryje. Pirmykštės sveikatos neatgavęs susirgo vėžiu ir po ilgo kankinimosi mirė. Buvo aktyvus romovėnų ir AL Bendruomenės narys.

Rugpiūčio 7 d. Rochestery mirė Lietuvos kariuomenės savanoris Kazimieras Nakas. Karinė kovos dvasia K. Naką lydė jo per visą jo gyvenimą. Jo tarnybos lapas liudija apie gilią tėvynės meilę, kuri reiškėsi pasiaukojimo ir artimo meilės darbais. Pasitraukęs nuo žiauriojo bolševizmo ir atsidūręs Amerikoje vis tiek karinės minties ne pametė — greta darbo surado laiko dalyvauti romovėnuose, rūpintis Lietuvos išlaisvinimu.

M.

Vokietijoje kyla nepasitikėjimas. . .

(Atkelta iš 3 psl.)

šiuo metu Fed. Vokietijoje nerasime jokių organizuotų grupių, kurios reikštų šūkius prieš Vakarus ar už neutralumą. Bolševizmo pavojai, krašto stabilumas, jo artimi ryšiai su Vakarais yra laidas, kad tokioms grupėms atsirasti dar ne metas. Tačiau jei nėra grupių, tai nesunku pastebėti tam tikras tendencijas ir pirmoje eilėje intelektualų sluoksniuose. Ir šiuo atveju viskas išplaukia iš Berlyno, tiksliau — iš vakariečių politikos neigiamo vertinimo spaudoje. Čia pažymėtinas vis labiau Vokietijoje populiarėjąs britų kilmės publicistas — Sebastian Haffner, rašąs Hamburgo "Die Welt" ar protestantų savaitraštyje "Christ und Welt". Toji spaudos kritika, kandžiai, aštriai iškelianti Vakarų, Washingtono iliuzijas sovietų požiūriu ar netinkamą politiką, randa vis daugiau šalininkų ir jie pradeda sudaryti, galima sakyti, lyg ir dešinįjį sparną. Jų pagrindinė tezė — Vakarų, ypač Washingtono politika apleidžianti vokiečių interesus, tad reikia tvarkytis patiems, reikia jėgos politikos, ko gero, reikia nesidrovėti kalbėtis su Maskva. Jau atsiranda ir jaunimo, kuris, siekiant rytinės Vokietijos išlaisvinimo, pasiryžęs ir gyvybę paaukoti. Tai taip pat kelia pavojų. Tai vis nuotaikos, rūgimo ženklai, ryškiau pastebimi arčiau visų "parako statinių" gyvenant ir su jomis susipažinti ne tik įdomu, bet ir būtina kiekvienam sekančiam tarptautinio gyvenimo posūkius.

Mieliems Vaciui, Halinai, dr. Valentinui ir žmonai, jų tėveliui ir uošviui

A. † A.

JONUI BAGDONUI mirus, užjaučiame ir liūdime kartu.

Janina, Tusė ir Vitalis Petrušiai ir Kostas Žolynas su šeima

A. † A.

Majorui ALEKSANDRUI MUCHLIAI mirus, jo žmoną Eleną ir sūnų Vladą su šeima nuoširdžiai užjaučiame.

VELECKIŲ ŠEIMOS

Tragiškai žuvus mylimai dukrai

A. † A. **SALVINIJAI,**

liūdesio valandoje

Stasiui ir Kazimierai Geštautams ir šeimai reiškiame gilią užuojautą.

Motiejus ir Olga Jukniai

Kas tik turi gerą skonį, Viską perka pas Lieponį!

LIETUVIŲ PREKYBOS NAMAI

TURI DVI KRAUTUVES CHICAGOJE:

BRIDGEPORTE, 3207 S. Halsted St., Victory 2-4226

Vedėjas E. RUDAITIS

FURNITURE CENTER, INC.

MARQUETTE PK., 6211 S. Western, PRospect 8-5875

Vedėjas J. LIEPONIS

Pirmad. ir ketvirt. nuo 9 iki 9:30; kitom dienom nuo 9 iki 6 v. v. Liepos ir rugpiūčio mėn. abi krautuvės sekmadieniais uždarytos Penktadienio vakare iki 9:30 valandos vakaro atidaryta tik 6211 South Western Ave. krautuvė

KNYGOS JŪSŲ BIBLIOTEKAI

Balys Sruoga: Dievų miškas, atsiminimų knyga, vienas šiurpiausių dokumentų, parodantis, kas yra laisvė ir kas ateina su pavergimu. Kieti viršeliai, 480 psl. **$5.00**

Jurgis Savickis: Žemė dega, rašytojo ir diplomato atsiminimai iš 1939—1945 m., kruviniausio ir tragiškiausio mūsų tėvynės ir Europos istorijoje. Apie 870 psl. dviejuose tomuose po **$4.50**

Jonas Aistis: Apie laiką ir žmones, literatūriniai atsiminimai apie laisvėje kylantį Kauną ir jo kultūrinį kilimą. **$2.50**

Užsakymus ir pinigus siųskite:

DRAUGAS

4545 West 63rd Street, Chicago 29, Illinois

CLASSIFIED AND HELP WANTED ADS

REAL ESTATE

MARQUETTE PARKO CENTRE

2 butų 7 metų mūras arti parko, dideli modernūs kamb., alum. langai, garažas. $41,000.

3 butų mūras arti Maria High, naujas gazu šildymas, garažas. $34,500.

Pajamų bungalow, 2 atskiri butai po 4 kamb., naujas šildymas, arti parkas, mokyklos. $19,500.

Arti mūsų 4 kamb., 9 metų mūras, aukštas stogas, garažas, $18,800.

Moderni rezidencija 7 kamb. ant 55 pėdų loto prieš parką — tinka žmogui, kurs matė ir lygino gerus namus. $35,800.

Naujas gražus biznio mūras — likerio prekyba, taverna ir didelis luxus butas, kaina numušta, matysite patys.

Apkaltas medinis 5 kamb., naujas šildymas gazu, garaž., prašo $14,000.

Ant kampo 2 butų mūras, ir dar 3 kamb. sausam rūsy, atskiri gazu šild., mūro garažas. $27,700.

Didelis 6 kamb. mūras, garažas, alyva šild., tvirtas namas, gera vieta, $19,950.

Savininkas lietuvis parduos pigiai 15 metų maisto prekybą. 2 aukštų mūrą, du butai — didelis ir mažas, labai gera vieta ir didelė klientūra. Savininkas užaugino šeimą ir padarė atsargai pinigų.

Ne palocių, bet gavome puikų mūro namą. 6 kamb, air cond., karpetai, sausas, medžiu iškaltas rūsys — baras — naujas gazu šildymas, moderni vonia ir virtuvė, garažas, daug priedų. $18,800.

Atskiri du namai už $22,000, mūrinis ir medinis, keli blokai nuo parko. Pasiseks nupirkti jeigu laiku matysite.

Kodėl ilgai ieškote? Kai prie mūsų ofiso yra puikus 6 kamb. mūras ir 2 auto mūro garažas už $18,500.

Alga maža — pajamų trūksta — štai Jums apie $5,000 nuomos iš mūro namo, kurio kaina tik $19,950.

Jeigu sau gyventi arti Jaunimo centro — 9 kamb., 4 mieg. mūro rezidencija, ant 60 pėdų sklypo, garažas, sodas, kaina pavydėtina.

Medinis apkaltas, 3 butai, šalia tuščias lotas — prie Jaunimo Centro — tvarkingas namas — dideli butai. $20,000.

K. VALDIS REAL ESTATE

2815 W. 71st St. Tel. RE 7-7200 arba RE 7-8534

6 kamb. mūras, puikiai įrengtas rūsys, nauja elektra, 2 a. garažas, daug priedų. Tik $16,900.

2 po 4 kamb. beveik naujas. 30 p. sklypas. Atskiri šildymai gazu. Apsaugotas nuo potvynio rūsys. Alum. langai, 2 a. garažas. M. parke, $37,400.

Gražus 4 kamb. med. Galima įrengti 2 k. viršuje. Apsaugotas nuo potvynio rūsys. Puiki vieta M. parke. $16,800.

Baigiamas statyti. Liuksus 6 ir 3 kamb. viename aukšte, dviem šeimom namas - rezidencija. Pora blokų į pietus nuo M. parko. Pamatykite, sužavės jus.

2 po 5 kamb. ir 3 kamb. rūsys. Mūras. Pilna apsauga nuo potvynio. Platus sklypas, alumin. langai, 2 a. garažas. Arti Maria High. $31,900.

Prieš M. parką beveik naujas 5 kamb. "expandable", 2 a. garažas. Tik $22,500.

9 visai nauji mūr. modernūs namai po 3 ir 4 mieg. Nuo $17,000 iki $22,500.

1½ a. mūr. 5 ir 4 kamb. Naujas karšto vand. šildymas. $23,900.

8 metų mūras. 4 mieg., 2 pilnos vonios, šildymas gazu, 2 auto. garažas, šoninis įvažiavimas. Tik $23,000.

7 kamb. mūr. Moderni virtuvė, kilimai, karšto vand. šildymas gazu, 2 auto. garažas, M. parke. $18,600.

5 ir 6 kamb. Naujas šildymas gazu. Modernios virtuvės, kilimai abiejuose butuose, 2 a. garažas. M. parke. Tik $26,900.

3 butų mūras. šildymas gazu, plytelių vonios, garažas $27,500.

Graži mūro rezidencija, 3 mieg., kilimai, šildymas gazu, įrengtas rūsys, alum. langai, garažas, platus sklypas. $21,600.

Turime daug apartmentinių namų, senesnių ir naujų. Pora iš jų geri pirkiniai. Pasiteiraukite.

NERIS REAL ESTATE

6924 S. Western Avenue Telef. 471-0321

3—4 gražus mūr. Brighton Parke. Centr. gild. 2 maš. gar. 30 p. sklypas. $21,900.

3—6 labai gerai užlaikytas mūras Aušros Vartų parap., gazu šild. gar. $19,000.

2—6, 1—4 Brighton Park, centr. šild. 30 pėdų skl., garažas. $26,500.

REAL ESTATE. NOTARY PUBLIC

ŠIMKUS

4259 So. Maplewood Ave.

Telef. CL 4-7450 arba YA 7-2046

LEMONTAS KVIEČIA JUS

Nauji įvairaus dydžio mūriniai namai prie bažnyčių, vaikų darželio ir gimnazijos. Visi miesto patogumai. Eilė senesnių namų mieste ir priemiesčiuose, ąžuolais apaugusiais. Pasirinkimas komercinių, apartmentinių ir rezidencinių sklypų. Saugam investavimui farmos, žemės sklypai su medžiais. Patogus susisiekimas.

Dr. J. BRIEDIS—REAL ESTATE

110 — 127 St., Lemont, Ill.

(1-as ūkis į vak. nuo State g-vės)

CL 7-7388

4 ir 3 kamb. butai išnuom. spalio mėn. ant 37-tos ir Wallace. Naujai atremontuoti, su baldais ar be. Galima apžiūrėti paskambinus FR 6-5823 ar KE 2-6501.

HELP WANTED — MOTERYS

LABORATORY TECHNICIAN

Experienced

75-bed General Hospital with 62-bed expansion in near future. College town of 12,500. Hospital service area pop. of 25,000. Midway between Chicago and Detroit, on Rte. 1-94. Salary open. Excellent Fringe Benefits. Write:

Mrs. R. D. Globensky,
Sheldon Memorial Hospital
Albion, Michigan

Reikalinga moteris lengvam namų ruošos darbui ir prižiūrėti vaiką. Gyventi vietoj. Atskiras kamb. ir vonia. Šiaur. Chicagos priemiesty. Rašykite: DRAUGAS, adv. 5802, 4545 W. 63rd St., Chicago, Ill.

Perskaitę "Draugą", duokite jį kitiems pasiskaityti.

UŽ $19,500 NAMAS SU PAJAMOM

8 metų mūr. Apačioje 4 kamb. butas. Viršuje 2 kamb. ir vonia su visai atskiru įėjimu. Kilimai. Sienlnis šaldytuvas. Gražiai ištaisytas rūsys. 30 pėdų sklypas.

TIK $16,500

6 kamb. mūr. rezidencija Marquette Pk. Apžiūrėkite! Savininkas turi būtinai parduoti.

DU NAMAI

Ant vieno sklypo. Vienas — krautuvė ir 3 butai, kitas — vieno buto. $280 mėn. pajamų. Pigu. Verta dėmesio!

GERAS PIRKIMAS

Pietų Vakaruose ant 45 pėdų sklypo 7 metų 5½ kamb. mūr. namas. Garažas. Šoninis įvažiavimas. Arti mokyklos.

PRIE JAUNIMO CENTRO

3x6, mūr. Gazo šiluma. 75 pėdų sklypas. 2 auto garažas. $26,500.

P. LEONAS

REAL ESTATE

2735 West 71st Street

Tel. WAlbrook 5-6015

Marquette Parke, mūr. 1½ aukšto 6 ir 4 kamb., nebrangus.

Prie 73-čios ir Talman. Mūr. 5 butų. Geras pirkinys.

69-ta ir Oakley. Nauji bungalow po 5½ kamb. Tik $17,500.

VAINA REALTY

2617 W. 71st St. RE 7-9515

PROGOS — OPPORTUNITIES

Savininkas parduoda pelningą restoraną ir likerių biznį. 3 butai po 4 kamb. Metinės pajamos $70,000—$75,000. Agentai prašomi nesikreipti. ALbany 2-9408. Sekmad. uždaryta.

HELP WANTED — VYRAI

PUIKI PROGA,
Galima pasinaudoti tuojau,
KIRPĖJUI
PLAUKŲ ŠUKUOTOJAMS

Europoje treniruotam, kirpti, nudailinti plaukus žirklėmis ir skustuvu. Išmokins garbanuoti plaukus džiovintuvu. Tinkamas vyras gali uždirbti $300 ir daugiau į savaitę. Turi kalbėti ir suprasti angliškai.

BISMARK HOTEL
NEW CONTINENTAL BARBER SALON
Susitarimui skambinkite
DI 8-9195

Reikalingi vyrai fabriko darbams. Turi būti blaivūs, pastovūs ir patikimi. Kreiptis —

2524 S. Blue Island Ave.

FIRST OFFERING • DIRECTLY FROM PRINCIPAL
ESTABLISHED AND SUCCESSFUL
RESTAURANT

TOO MUCH BUSINESS. Near large air base. Have four other thriving ventures. Wil sell RESTAURANT AND GOVERNMENT CONTRACT. Two 1959 Ford Vanettes, generators, Ice Cream Freezers, all necessary equipment. Four bicycle carts, freezers, and building. Restaurant seats 48, modern equipment. Must be responsible party to transfer contracts.

TOTAL CASH PRICE $43,975.

Include land and buildings. — Write, Wire or Call Owner

ROBERT MATFORD, BOX 2A, Gwinn, Michigan
Phone Area Code 906 — DI 6-5746

PROGOS — OPPORTUNITIES

TAVERNA — ĮSIGYVENĘS, PELNINGAS BIZNIS.

Savannah, Ill. — Geriausia kampinė vieta. Nori tuojau pat parduoti. Pilni įrengimai ir namas su trimis butais, plius gyv. patalpos 2-me aukšte. Apačioje taverna ir grožio salionas. Namas 75 procentų išnuom. — "leased". Metinės pajamos $7,600. Pilna kaina už biznį ir nuosavybę $52,500, įmokėti $20,000. Skola pagal sutartį—"contract".

PAUL HOLSHOUSER, Savininkas

Rural Route L, Thomson, Illinois Telefonas 3443

REAL ESTATE

Mūrinis 7 metų, 3 mieg., kilimai, garažas. Bargenas už $20,900.

Mūrinis 1½ a., 5 ir 4 viršuj su dviem įėjimais. M. p. Tik $21,900.

Medinis 4 kamb., rūsys rad. šildymas gazu. M. p. $10,400.

Mūrinis 5 kamb., garažas, naujas šildymas. 59-ta ir Mozart. $16,800.

Mūrinis 3 butai, šalia mūsų įstaigos. Naujas šildymas. $30,900.

Mūrinis 2x4, garažas. 30 p. lotas. M. p. Tik $20,000.

Mūrinis naujas: butas ir pilnai įrengtas grožio salionas. $34,500.

Mūrinis 2x5, garažas, 69 ir Talman, skubiai už $27,900.

Mūrinis 4 mieg., garažas, į rytus nuo Western. $16,500.

Mūrinis 8 metų, 3 mieg., garažas, įrengtas rūsys su baru ir baldais, M. parke, $22,700.

Mūrins naujas 2x5½ su 3 mieg., 40 p. lotas, atsk. šild. gazu, Gage p., $39,800.

Mūrinis 3 mieg., garažas, arti M. parko apylinkės, $11,900.

Mūrinis 2x5½, platus lotas, alyva šild., 61 ir Talman. $26,800.

Mūrinis 6 kamb. 3 mieg. arti Maria High, naujas gazo šid., garažas, 30 p. lotas, $17,700.

KAIRYS REALTY, 2501 W. 69th St., HE 6-5151

2-jų aukštų mūr. 5 ir 6 kamb modern. virtuvės, atskiros gazu šildymo sistemos. Garažas. Arti 57-os ir Campbell $27,500.

2-jų aukštų mūr. 6 ir 6 kamb. Alyva šild. Arti 62-os ir Washtenaw. $26,800.

2-jų aukštų med. su moder. "face stone" priekiu, 4 ir 4 kamb., gazu šildymas. Garažas. Arti 53-čios ir Washtenaw. $17,900.

2-jų butų, 6 metų mūr. 2½ vonios. Alyva šildymas, garažas, Marquette parke. Skambinti poniai Olgai. $41,750.

4 butų mūriniai Marquette Parko apyl. Pasirinkimas iš 8 namų. Kainos nuo $49,500.

1½ aukšto mūr. 6 ir 4 kamb. Platus sklypas. Gazu šildymas. Spalvoti vonios įrengimai. Arti 71-os ir Washtenaw. $23,900.

2856 S. Homan Ave. $22,500. 2 mai: 1-as 2-jų aukštų mūrinis, 4 ir 5 kamb.; 2-ras 5 kamb. mūrinis. Gazu šildymai. Garažas. Aukštos pajamos. Reikia pamatyti, įvertinti.

3 but. mūrin. 4—5—3, nauj. atrem., atskira gazu šiluma, garaž., arti 57 ir Campbell. Nužem. kaina. **$24,900.**

Draudimo Agentūra Patarnauja Visais Draudimo Reikalais
J. BACEVIČIUS

BELL-VARPAS

REAL ESTATE - INSURANCE - NOTARY PUBLIC

VAL.: kasdien 9 v. r. iki 9 v. v., šeštad. ir sekm. 9 v. r. iki 5 v. p.p.

6455 So. Kedzie Avenue. Tel. PRospect 8-2233

Mūr. 4 kamb., 30 p. sklypas, Gage Parke. $11,000.

Mūr. 2 po 6, geras, Brighton Parke.

Mūr. 2 po 4, Brighton Pke. $17,000.

Mūr. 3 metų, 2 po 5½ kamb. Marquette Parke.

Mūr. 5 ir 6 kamb. Brighton Parke. $22,500.

CICERO—BERWYN

2-jų butų namas — 4 ir 4 šviesūs kamb., 45 p. sklypas. Pilna kaina tik $9,500.

Parkholme mūrinis 2 butų: 2 po 6-šis kamb., mūrinis garažas.

Tvirtas mūrinis Gerai prižiūrėtas. 3 butai po 5 kamb. (3 miegamieji). Pilnas sklepas. 2 aut. garaž.

ŠIMAITIS REALTY, INSURANCE

2737 West 43rd Street — **Tel. CLiffside 4-2390**

4936 W. 15th St., Cicero — **Tel. OL 6-2233; OL 2-8907**

Pajamų nuosavybė, jaunas sodas, rami, graži vieta, senatvė verčia parduoti, įmokėti tik $500. Savininkas duos morgičiu 5%.

5 akrai bet kokiam bizniui, visi patogumai, reikia pamatyti, pigiai.

6 kamb. mūrinė resid., šildymas gazu, $1.500 įmokėti, už $16,500.

7 metų namas, garažas, sodas, 2 akrai ąžuolyno, savininkas Floridoj.

P. ABROMAITIS REALTY, 1005 Porter St., Lemont, Ill., CL 7-6675

Marq. P. 1½ mūr., 6-4k., gar. $22,900.

Mūr. 2x4, gas. šil., gar. — $17,900.

Pigiai, nes sav. išvyksta.

Turime gerų bargenų, patikrinkite.

BUDRECKAS

2742 W. 43rd Str. LA 3-3384

Gage Parke, arti Jaunimo Centro, parko, mokyklų ir bažnyčių už geriausią pasiūlymą turi būt parduotas 7 kamb. mūr. rezidencija. Didelis sklypas. Ideali nuosavybė šeimai su vaikais.

A. Norkus Real Estate

2405 W. 51st St. WA 5-5030

CONTRACTORS

KERELIS BROS. CONSTRUCTION CO.

STATOME ĮVAIRIUS REZIDENCINIUS MEDICINOS IR PREKYBOS TIKSLAMS SKIRTUS PASTATUS.

ARCHITEKTAS ATLIEKA PLANAVIMĄ PAGAL JŪSŲ PAGEIDAVIMĄ

REPUBLIC 7-8949

2301 W. 69th St., Chicago

A. ABALL ROOFING

Įsteigta prieš 48 metus

Gutters, Downspouts, Stogai, Dumtraukiai Pataisomi, Išsmalinami arba dedame naujus. Stogai atnaujinami (re-coated) su fiber-asphaltu, 5 m. garantija. Dedame naujas "copper-alloy" rinas — "gutters"; niekad nereikia dažyti. Kaina ta pati kaip ir "galvanized". Dažymas iš lauko, "Tuckpointing". Pilnai apsidraudę. Nemokamai apskaičiuojame; žemiausios kainos. Darbas garantuotas. Atdara dieną ir naktį bei sekmadieniais.

LA 1-6047, RO 2-8778

STANKUS CONSTRUCTION CO.

Atlieka planavimo ir statybos darbus, gydytojų ofisų, gyvenamųjų ir prekybos pastatų. Jūsų pasirinkimui turime virš 300 įvairių standartinių projektų.

Ofiso ir namų telefonas: PRospect 8-2013

2741 WEST 69th St. Chicago 36, Illinois

HEATING CONTRACTORS

Statome šiltu oru pučiamus pečius, vandens boilerius ir oro vėsintuvus.

Vienintėliai iš lietuvių turime miesto leidimą dirbti naujuose namuose.

CICERO HEATING AND SHEET METAL
2431 So. Kedzie Avenue
Chicago 23, Illinois
Ofiso tel. 277-1442

Juozas Žemaitis OL 6-0412
Victor Skade ST 8-9272

ŠILDYMAS

A. Stančiauskas instaliuoja visų geriausių Amerikos firmų gazu ir alyva kurenamus pečius (furnaces), visų dydžių oro vėsintuvus bei Air Conditioners ir atlieka visus skardos darbus.

7304 So. Rockwell Street

Tel. GRovehill 6-7875

VACYS CONSTRUCTION CO.

REZIDENCINIAI, KOMERCINIAI, MEDICINOS IR KITOKI PASTATAI

2501 West 69 Street

HE 4-7482 436-5153

Heating Contractor

Įrengiu naujus ir perstatau senus visų rūšių namo apšildymo pečius ir air conditioning į naujus ir senus namus. Stogų rinas (gutters), vandens šildymui boilerius. Turiu leidimus dirbti mieste ir užmiesčiuose. Darbas atliekamas greit ir sąžiningai. Apskaičiavimai nemokamai.

DOMAS ŽUKAUSKAS
HEATING & SHEET METAL
Telefonas VI 7-3447
4444 S. Western, Chicago 9, Ill.

"NIDA" BUILDERS, INC.

STATOME NAUJUS NAMUS, VASARVIETES, GARAŽUS IR ATLIEKAME VISUS NAMŲ PATAISYMUS PAGAL JŪSŲ PAGEIDAVIMĄ.

ST 3-0703 CL 7-2094 Chicago, Ill.

MASTER DECORATING

DAŽYMAS — DEKORAVIMAS (VIDUJE IR IŠ LAUKO). KLIJUOJAME SIENINĮ POPIERIŲ.

Skambinti **Algimantui Dikiniui**

GA 5-5867

Apsimoka skelbtis "DRAUGE" nes jis plačiausiai skaitomas lietuvių dienraštis. Gi skelbimų kainos visiems prieinamos.

Remkite "Draugą"

Pirkite JAV Apsaugos Bonus!

Jūros diena be vėjo

Nuotaikos jubiliejinėje jūrų skautijos stovykloje

ALBINAS VALENTINAS

Anąjį šeštadienio rytą suskamba telefonas.

— Čia kalba Bronius Ginčiauskas, iš Indianos. Albinai, ar neturėtom noro pavažiuoti į Jūros dieną?

— Prieteliui, nugi kas galėtų atsisakyti tokios meilingos progos. Bet kur, kas ir kaip? Kurgi įvyksta ta Jūros diena, ar Palangoje mieloje?

Išvykome. Vakariop atsidūrėme prie stovyklos vartų. Mus pasitiko sargybiniai, šaunūs jūrų skautai broliai Dūdos, net iš tolimojo Los Angeles. Maloniai prašomės, kad įleistų į Jūros Dieną. Geri vyrukai atidaro užtvarą.

Jau pirmieji vakaro šešėliai gaubė lietuviškųjų jūrų skautų palapinių miestą, įsikūrusį nepaprastai gražiame ir romantiškame gamtos kampelyje. Miškai, miškeliai, o ant tų kalnų dar maži kalneliai... Šią 86 akrų, beveik lietuviškos grožybės gamtos kampelį, Chicagos vaistininkas Rakas padovanojo skautams ir ši vieta dabar vadinasi — Rako stovyklavietė. Yra ir ežerėlis.

Šioje lietuvių jūrų skautijos stovykla buvo jubiliejinė, nes prieš 40 metų pirmasis Lietuvos Jūrų Skautų laivas, vadovaujamas Kosto Jurgėlos, iš Kauno prieplaukos išplaukė Nemuno žemyn.

Iš Chicagos, Michigano ežeru, stovyklon atplaukė keturis "Laumė", kurio įgulą sudarė: v.j.s. dr. K. Aglinskas, j.s. A. Levanas, v.v. J. Butkevičius, v. v. A. Aglinskas, v.v. G. Reklaitis ir v.v. G. Naučas. Jie plaukė 57 valandas, padarydami virš 200 mylių kelio. Kelionėje narsūs būriuotojai buvo patekę į stiprias audras, pučiant gausioms baloms. Vos išsikapstė.

Jūros dienos išvakarių laužas vyksta gražiame slėnelyje, it kokiame lėkštės dugne. O tos "lėkštės" šlaiteliuose ant žolynėlių susėdę jūrų skautai, jų tėveliai bei svečiai. Laužo programą pradėjo jauniausios jūrų skautės — ūdrytės labai nuotaikingu montažėliu "Kelionė Nemunu". Čia gražius savo sugebėjimus ir dar nesužalotą lietuvišką dvasią parodė jaunutės skautukės: Živilė ir Vilija Bilaišytės, Ramunė ir Ina Stravinskytės, Viligaitė Luaraitytė ir Laima Balukaitė. Ūdrytės stovykloje laikėsi labai pavyzdingai ir labiausiai lietuviškai.

Vykusiai programą prie laužo atliko bebriukai, būdžiai bei kiti jūriniai "vilkai bei vilkiukai". Tylų vakarą skambėjo gražiosios lietuviškos dainos tolimos Michigano valstijos kalvose ir miškeliuose.

Stovykloje išaušo sekmadienio rytas, debesuotas, troškus ir dideliai tylus. Dar prieš 8 valandą visose pusėse pasigirdo švilpukai bei komandos. Vadai bei vadeivos rikiuoja savo laivus ir valtis pamaldoms. Bėginėja vyriausieji viršininkai, jų išeiginių puošnių uniformų guzikai auksu žėri, aukštos, baltais viršais jūrininkų kepurės, matikai bei inkarai žiba auksu ir sidabru. Kaip admirolai didi ir galingi.

Sumirguliuoja visa stovykla baltomis ir mėlynomis uniformomis. Būdžiai ir kiti vyresnieji jau krypuoja tuo keistu "amerikonišku žingsniu", tik mažiukai bebriukai tvirtai muša lietuvišką žingsnį. Kažin kodėl?...? Altorių savo šakomis dengia didžiulis keturkamienis ąžuolas, it kokiu milžinišku skėčiu. Nėra čia jokio žybėjimo anei grožybių. Ant baltai padengtos lentos stovi kryželis paprastutis, iš medžio šakelės padarytas. Skautai savo statybai nevartoja geležinių vinių, todėl ir Kančia prikalta tik medinėmis vinelėmis. Ir negaudžia galingai vargonai. Tik miško paukšteliai mėgina juos pavaduoti.

Nedrąsiai suskamba giesmės — Pulkin ant kelių. Marija, Marija. Keista, bet giesmės skamba taip tyliai ir nedrąsiai, giedamos tik vienų mergaičių. Čia pat stovi išsirikiavusios laivų bei valčių įgulos, vyrai kaip ąžuolai! Rodos, kad nuo jų balsų turėtų drebėti visi miškai ir kalneliai, tačiau, kažkodėl, jie nepraveria nė burnos. Vaje, gal jau pamiršo skambiųjų lietuviškųjų giesmių žodelius... Bene tik vienas svečias, berods, Val. Šimkus, mėgina sodriu bosu pritarti plonyčiams ūdryčių balseliams, bet nesulaukęs iš vyrijos jokios paramos, ir tas nutilsta.

Šalimais būrelyje stovi vyriausioji skautininkė O. Zailskienė bei kiti mūsų skautijos vadai ir vadovės. Vienišas stovi vyriausias skautininkas V. Čepas. Jis giliai susimąstęs ir parymęs ant didelės lazdos, kaipo ženklo valdžios galybės! Darosi tik pikta, kad gausūs fotografai ir filmuotojai tik spraksi, tik birbina "masines scenas", visai nematydami ar nekreipdami dėmesio į šį taip retą ir nuostabiai puikų momentą. Bet negi pamokinsi fotografus.

Stovyklos kapelionas, jūrų skautininkas, tėvas J. Raibužis, SJ., pasakė labai nuoširdų ir pilną lietuviškosios meilės pamokslą.

Po iškilmingo vėliavų pakėlimo prasidėjo ir pati Jūros diena, giliai daubose įkritusiame Rojaus ežere. Vingiuojame kalnais, pakalnėmis, per nuostabųjį Paparčių slėnį, kuris dabar išdidžiai pasidabinęs pasakiškomis rudens spalvomis, keliaujame į Rojaus uostą. Štai už visus labiausiai skuba pats uosto viršininkas, j. s. A. Levanas.

Jūros diena pradedama iškilmingu žūvusiųjų jūros skautų pagerbimu. Jų atminimui nuleidžiamas skaučių nupintas iš rudens gėlių vainikas Rojaus ežeran. Toliau vyksta įvairios vandens sporto varžybos. Ūdryčių plaukime pirmą vietą laimėjo čikagietė Laima Balukaitė, o bebriukų — Jaunius Pačkauskas. Įdomu, kad ūdrytės nugalėjo bebriukus ir laiko atžvilgiu. Įdomios buvo įvairių valčių lenktynės, bet pati įdomiausia dalis buvo — gerata.

Dėl B. Ginčiausko, Chicagos tyla: vėjas nė tik burės nekibo, bet nemėgino pajudinti nė vieno medžio lapelio... Starte būriuotojos ištisas penkioliką minučių mėgino visokiais būdais, ir tik būriuotojams žinomais burtais prisivilioti vėją, bet tas nenaudėlis — nė krust! Matyti, kur pakrūmėje sau ramiai snaudė su savo tėvu Neptūnu. Regata buvo atidėta, laukiant geresnio vėjo. Ponas vėjas svečiuosna į Rojaus ežerą atvyko tik po dviejų dienų ir dramatiškokse lenktynėse B. Ginčiausko taurę laimėjo Indiana — Aurelija Ginčiauskaitė ir Rūta Domeckaitė. Laivą vedė Aurelija. Taigi, pasirodė, kad Aurelija yra ne tik šauni balerina, bet ir narsi buriuotoja. Tėvelio taurės ji niekam neužleido.

Ūdrytė Laimutė Balukaitė, čikagietė, laimėjusi plaukimo varžybas. (Nuotr. P. Petručio)

Lietuvių Jūros Skakutijos tėvų komiteto vicepirmininko, naujai įsteigtos taurės finale už laimėjimą varžėsi Chicaga su Indiana. Chicagai atstovavo šaunios jūrų skakutės seserys, dvynukės Dalė ir Dana Koncytės, o Indianos garbę gynė skautės — Aurelija Ginčiauskaitė ir Rūta Domeckaitė.

Ežeras buvo toks ramus, kaip veidrodis, o aplink siautė baisi

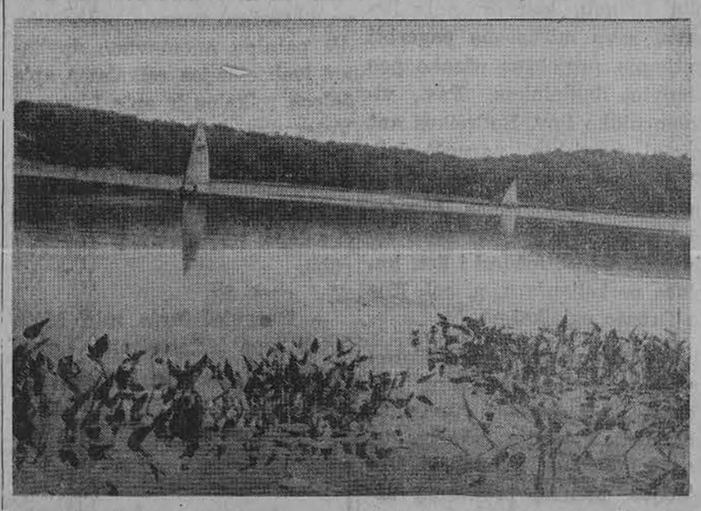

Bejėgės būrės Rojaus ežere Jūros dieną. (Nuotr. P. Petručio)

Laimė, kad vyrų regata nepapuolė į tą bevėję dieną. Jie laurus jau buvo nusiskynę prieš tai. Jūrų skaut. kap. P. Labanausko pereinamoji taurė trečią kartą atiteko Chicagos jūrų skautams. Ją iškovojo buriuotojai Andrius Aglinskas ir Liudas Šlenys. Tie patys "jūrų vilkai" atėmė iš kanadiečių (Toronto) ir Tarpmiestinę pereinamąją taurę, įsteigtą v.j.s. Br. Stundžios. Taurė dabar bus Chicagoje. Taigi, čikagiečiams būta gero vėjo.

Šią Jūros dieną ištiko ir nemalonus įvykis. Iš Chicagos jon vyko žinomas mūsų statybos kontraktorius Vacys Petrauskas ir jūrų skautų veikėjas V. Macieža. Juodu vežėsi ant priekabos ir naują, brangų laivą. Juo žadėjo pavažinėti svečius po Rojaus ežerą. Bet kelyje kažkoks nelaimingas farmeris savo traktorium įpuolė tiesiai į laivą. Laivas buvo visiškai sudaužytas, gerokai nukentėjo ir mašina, tačiau abu keleiviai liko sveiki. Matomai, kad jūreiviams nelemta mirti žemės vabalo mirtimi.

Jubiliejinė jūrų skautų stovykla tęsėsi tris savaites. Ją į juostas užrašė skt. kap. P. Labanauskas ir persiųs į pavergtą Lietuvą per "Amerikos Balsą".

Garbė ir šlovė priklauso čia ryškiai parodžiusiems daug pasišventimo, geros valios ir didelio ryžto lietuvybės palaikymo labui skautijos viršininkams ir vadams: J. Lukošiūnienei, Daliai Lukošiūnaitei, Janinai Janulevičienei, E. Vengianskui, L. Knopfmileriui, A. Levanui, A. Pesiui, Eug. Vilkui, Vl. Vijeikiui, vyriausiam "maitintojėliui" A. Butkevičiui, L. Šleniui, vyriausiai šeimininkei Šlenienei ir kt.

Taip pat gražių nuopelnų tuose lietuviškuose darbuose priklauso ir Chicagos jūrų skautijos tėvų komitetui, kurio pirmininku yra energingasis dr. G. Balukas.

Vokietijos katalikų užsienio sekretoriato sukaktis

Rugsėjo 2 d. Bonnoje buvo paminėtas Vokietijos Katalikų užsienio sekretoriate 25 metų veiklos sukaktis. Sekretariato užduotis rūpintis vokiečių katalikų religiniu aptarnavimu svetimuose kraštuose ir užsieniečių pastoracija Voiketijoje. Sekretariato vedėju jau 25 metai yra prel. Albertas Buttner. Iškilmėse dalyvavo Koelno kard. J. Frings, Vatikano nuncijus Vokietijai arkv. Bafile, 2 vyskupai iš P. Amerikos, daug vokiečių misijonierių iš įvairių kraštų, ypač iš P. Amerikos ir užsieniečių katalikų misijų atstovai Voiketijoje. Tėv. A. Bernatoniui dėl ligos negalint dalyvauti, jį ir lietuvius atstovavo kun. Br. Liubinas.

RADIO PROGRAMA

Seniausia Lietuvių Radio Programa Naujoj Anglijoj, iš stoties WLYN, 1360 bangos. veikia sekmadieniais nuo 1:00 iki 1:30 val. po pietų. Parduodama: Vėliausių pasaulinių žinių santrauka ir komentarai, muzika, dainos ir Magdutės pasaka. Programą veda Steponas J. Minkus. Biznio reikalais kreiptis į Baltic Florists Gėlių bei dovanų krautuvę, 502 E. Broadway, So. Bostone. Telefonas AN 8-0489. Ten gaunamas ir 'Draugas".

VALYMAS
KILIMAI, APMUŠTI BALDAI valomi. Sienos valomos ir dažomos — J. Rudis
Tel. CLiffside 4-1050

MOVING
Apdraustas perkraustymas iš įvairių atstumų
A. VILIMAS
3415 S. Lituanica Ave.
Tel. FRontier 6-1882

4½% current dividend — 5% on investment bonus
4½% DIVIDENDŲ MOKAM PAGAL VISAS TAUPYMO SĄSKAITAS
Už 4 metų investmento bonus mokame 4½% dividendų kas pusmetį ir dar išmokėsime po ½% už kiekvienus metus, 4 metams praėjus.
BRIGHTON SAVINGS AND LOAN ASSOCIATION
4071 ARCHER AVENUE, CHICAGO 32, ILLINOIS
Valandos: Pirmad., antrad., Penktad. ir šeštad. 9 v. r. — 4:30 p. p.
Trečiad. uždaryta; ketvirtad. 9 v. r. — 8 p. p.

A. † A.
Elana Rumša
(mergautinės pavardė Kristapaitis)

Gyv. 4509 So. Paulina Str. Mirė rugs. 21 d., 1962 m., 12:15 val. popiet, sulaukusi senatvės.

Gimė Lietuvoj. Kilo iš Šiaulių apskr., Gruzdžių parapijos. Amerikoje išgyveno 50 metų.

Pasiliko dideliame nuliūdime sūnus Alfonse ir marti Eleonor, 7 anūkai ir 2 proanūkai, pusseserė Valerija Čalkauskas ir jos vyras Alfonse. Lietuvoje liko sesuo Antanina Judgienė ir jos vyras Benediktas ir šeima.

Priklausė Šv. Kazimiero Sesėrų Rėmėjų dr-jai (buvo amžina narė) ir prie Moterų Sąjungos 21 kp.

Kūnas pašarvotas John F. Eudeikio koplyčioj, 4605 So. Hermitage Ave. Laidotuvės įvyks antrad., rugs. 25 d. Iš koplyčios 8:30 val. ryto bus atlydėta į Šv. Kryžiaus par. bažnyčią, kurioj įvyks gedulingos pamaldos už velionės sielą. Po pamaldų bus nulydėta į Šv. Kazimiero kapines.

Nuoširdžiai kviečiame visus: gimines, draugus ir pažįstamus dalyvauti šiose laidotuvėse.

Nuliūdę lieka: Sūnus ir visi kiti giminės.

Laid. direkt. John F. Eudeikis, tel. YArds 7-1741.

A. † A.
ANTHONY P. PAULSON, Jr.
Gyveno 2614 W. 59 Str.

Mirė rugsėjo 22 d., 1962, 7 val. vakare sulaukęs 20 m. amžiaus.

Gimė Chicagoje.

Pasiliko dideliame nuliūdime motina Ona (mergautinės Paspergelytė), tėvas Antanas P., sr., sesuo Ann, brolis John, teta Petronėlė Molgeris ir jos vaikai — Adela Uznys ir jos vyras Vito su šeima, Ernis Moggeris ir jo žmona Helen, Jana Ridgeway ir jos vyras Edward su šeima, Marijona Balakevičienė ir jos vyras Konstantinas ir jų vaikai, krikšto tėvas Bernard, krikšto motina, seselė M. Konstancija (sesuo kazimierietė), Seselė M. Eucharistina (sesuo kazimierietė), ir Lillian Balakevičiūtė, teta Kotryna Kamarauskienė ir jos vaikai: kun. Vincentas, Patricia ir seselė M. Patrice (seselė kazimierietė), kiti giminės, draugai bei pažįstami.

Kūnas pašarvotas Mazeikos-Evans koplyčioje, 6845 So. Western Ave.

Laidotuvės įvyks trečiadienį, rugsėjo 26 d., iš koplyčios 10 val. ryto bus atlydėtas į Švč. P. Marijos Gimimo parapijos bažnyčią, kurioje įvyks gedulingos pamaldos už velionio sielą. Po pamaldų bus nulydėtas į Šv. Kazimiero kapines.

Nuoširdžiai kviečiame visus: gimines, draugus ir pažįstamus dalyvauti šiose laidotuvėse.

Nuliūdę: **Motina, tėvas, sesuo, brolis ir kiti giminės.**

Laidotuvių direktorius Mazeiko-Evans. Tel. RE 7-8600

Pranešame giminėms, draugams ir pažįstamiems, kad š. m. rugsėjo mėn. 21 d. 9 valandą vakare automobilio nelaimėje žuvo mūsų brangi ir mylima dukra ir sesuo

A. † A.
SALVINIJA GEŠTAUTAITĖ,

19 metų amžiaus, studijavusi Fox kolegijoje, gyvenusi 7347 South California Avenue, Chicagoje.

Pašarvota yra Marquette Funeral Home koplyčioje, 2533 West 71st Street.

Laidotuvės įvyks rugsėjo mėn. 26 d. (trečiadienį) 9 valandą ryto iš koplyčios bus nulydėta į Švenčiausios Panelės Marijos Gimimo parapijos bažnyčią ir, po gedulingų pamaldų už velionės sielą, bus palydėta ir palaidota Šv. Kazimiero kapinėse.

Kviečiame gimines, draugus bei pažįstamus dalyvauti šiose laidotuvėse.

Nuliūdę lieka: **TĖVAI ir SESERYS.**

Mūsų mielajai giminaitei
A. † A.
DR. MARYTEI KAZLAUSKAITEI
tragiškai žuvus, jos broliui Kun. Dr. Vytautui reiškiame giliausią užuojautą ir drauge liūdime.

Antanas ir Antanina Bendoriai

PIRKITE DABAR TIESIOG NUO MR. NELSON
SAVININKO
SAINT CASIMIR MONUMENT CO
3914 West 111th Street
Didžiausias Paminklams Planų Pasirinkimas Visame Mieste
Telef. — CEdarcrest 3-6335
Vienas blokas nuo kapinių

GUŽAUSKŲ BEVERLY HILLS GĖLINYČIA
Geriausios gėlės dėl vestuvių, banketų, laidotuvių ir kitų papuošimų
2443 WEST 63rd STREET
Telef. PR 8-0833 PR 8-0834

J. F. EUDEIKIS
LAIDOTUVIŲ DIREKTORIUS
TRYS MODERNIŠKOS KOPLYČIOS
4605-07 South Hermitage Avenue
Tel. YA 7 1741-2
4330-34 South California Avenue
Telefonas LA 3-0440 ir LA 3-9852
AMBULANCE PATARNAVIMAS DIENĄ IR NAKTĮ

Petkus
TĖVAS IR SŪNUS
MARQUETTE FUNERAL HOME
TRYS MODERNIOS KOPLYČIOS
2533 West 71st St. Telef. GRovehill 6-2345-6
1410 S. 50th Ave., Cicero. TOwnhall 3-2108-0
AIKŠTĖ AUTOMOBILIAMS STATYTI

Laidotuvių Direktoriai
MAŽEIKA & EVANS
6845 SO. WESTERN AVE.
TRYS MODERNIŠKOS AIR-CONDITIONED KOPLYČIOS
MAŠINOMS VIETA
REpublic 7-8600 REpublic 7-8601

LAIDOTUVIŲ DIREKTORIAI
Lietuvių Laidotuvių Direktorių Asociacijos Nariai

STEPONAS C. LACKAWICZ
2424 W. 69th STREET Tel. REpublic 7-1213
2314 W. 23rd PLACE Tel. VIrginia 7-6672

PETRAS BIELIŪNAS
4348 S. CALIFORNIA AVE. LAfayette 3-3572

ANTANAS M. PHILLIPS
3307 LITUANICA AVE. Tel. YArds 7-3401

POVILAS J. RIDIKAS
3354 S. HALSTED STREET Tel. YArds 7-1911

LEONARDAS F. BUKAUSKAS
10821 S. MICHIGAN AVE. Tel. COmmodore 4-2228

JURGIS F. RUDMIN
3319 S. LITUANICA AVE. Tel. YArds 7-1138—1139

VASAITIS — BUTKUS
1446 S. 50th AVE., CICERO, ILL. Tel. OLympic 2-1008

APLINK MUS

× **ALRK Moterų Sąjungos Illinois** direktorė Marijona Šrupšienė susirinkime pranešė, kad laiške iš Moterų sąjungos Centro valdybos rašoma, jog Moterų s-gos naujų narių vajus pratęstas iki lapkričio 1 d. Moterų sąjungos bendros komunijos diena įvyks spalio 7 d. Visos sąjungietės kviečiamos tą dieną bedra eisena dalyvauti šv. mišiose ir priimti komuniją. Susijungusios maldoje išreikšime pagarbą mūsų organizacijos globėjai — Nesiliaujančios Pagalbos Motinai.

× **Ateitininkų sendraugių** susirinkimas buvo rugsėjo 22 d. Jaunimo Centre. Labai įdomią paskaitą apie JAV mokyklas skaitė mokyt. J. Končius. Buvo pasitarta aktualiais reikalais, ypač apie metinę šventę, kuri įvyks spalio 20 d.

× **LB Centro Valdybos** informacijos komisijos posėdis pereitą antradienį vyko dviejuose vietose: Pasaulio Lietuvių Archyvo būstinėje, kur paaiškinimus darė archyvo direktorius V. Liulevičius, ir Dubysos svetainėje, kur Dundulis, Ped. Lituanistikos Instituto sekretorius, padarė pranešimą apie neakivaizdinį kursą institute. CV pirm. J. Jasaitis atsakinėjo į iškilusius klausimus. Dalyvavo dar CV nariai: J. Ignatonis, Z. Dailidka ir K. Januška, o iš komisijos: kun. dr. A. Baltinis, kun. dr. A. Juška, Z. Juškevičienė, B. Brazdžionis, St. Daunys, E. Gerulis. Pirmininkavo J. Vaičiūnas, sekretoriavo V. Zalatorius.

× **Operos Moterų choro** penkmetis bus paminėtas lapkričio 10 dienos koncerte baliuje, kurį rengia Chicagos Lietuvių Opera. Meninėje programos dalyje bus atlikta speciali pritaikyta programa. Koncertas-balius įvyks Western Ballroom salėje.

× **DLK Kęstučio šaulių kuopa** Wisconsine spalio 20 d. minės savo septynerių metų veiklos sukaktį. Minėjimas įvyks Šv. Kazimiero parapijos svetainėje, 815 Park Ave., Racine, Wis. Programoje vakarienė, meninė dalis ir šaulių pasižymėjimo ženklų įteikimas apdovanotiesiems.

Į minėjimą kviečiami šauliai, jų šeimos ir visi prijaučiantieji šaulių idėjai. Registracija pas k-pos pirm. Bronių Jušką, 2016 — 53 St., Kenosha ar kasininką Vl. Vičiną, 910 Sixth Str., Racine, Wis.

× **Sol. Stasė Klimaitė - Pautienienė,** turinti platų lietuviškų dainų repertuarą, išpildys negirdėtų J. Byansko ir J. Žilevičiaus dainų Skautų Tėvų Komiteto metiniame parengime š. m. spalio mėn. 6 d. Pakšto svetainėje. Akompanuos muz. J. Byanskas. (Pr.)

× **Rugsėjo 30 d.** 4 v. p. p. Jaunimo Centre **Madų Parodai** bilietus galima įsigyti "Dainoje", Andrijausko Moterų Salione, Karnauskienės Moterų Salione, "Marginiuose" ir Parodos dieną 3 v. p. p. priei įėjimo. (Pr.)

× **Iš Argentinos atvykę lietuviai** š. m. rugsėjo 29 d. 7 v. v. Vyčių salėje, 2461 W. 47 St. ruošia susitikimo pobūvį - vakarienę pagerbti naujai atvykusiems iš to krašto tautiečiams.

Norį dalyvauti kreipiasi telefonais WA 5-3019 ir GR 6-4364. (Pr.)

× **Illinois universitete** farmacijoje įrašyti lietuviai stud. Kenneth P. Jesunas, Ruta Kadikis ir John F. Semetulskis, o St. Louis farmacijos kolegijoj— James Shupenas.

× **Vaist. Kazys ir Albina Jonaičiai,** 2735 W. 43rd St., gavo atžymėjimą iš Brighton Park "Conservation coucil", kad švariai ir gražiai užlaiko savo namą.

× **Chicago - Indiana Apskrities Vyčių Choras** rugsėjo 17 d. išsirinko naują valdybą. Zena Savokaitytė, jauna ir energinga vytė, perėmė pirmininko pareigas iš Estelle Rogers, kuri dėl svarbių priežasčių turėjo apleisti valdybos vietą. Visi vyčiai nuoširdžiai Estellei dėkoja už taip energingą darbą. Kiti valdybos nariai: vicepirm. — Raymont Samoška, sekr. — Helen Gudauskas, ižd. — Al Raubiskis, bibliotekininkas — Al Zakarka, tvarkdariai — Alfonsas Pleinaitis ir Kęstutis Bagdonas, skelbimų tvarkytojai — Loretta Mackonis (angl. kalboje(, Petras A. Bagdonas ir Kęstutis Bagdonas (liet. kalboje), iškarpos ir pan. — Lucille Stacy. Naujos pirmininkės adresas: 7009 S. Washtenaw, Chicago 29, Ill. ir vicepirmininko adresas: 7135 S. Campbell, Chicago 29, Ill.

Pranas Nenorta, buvęs Neprikl. Lietuvos ilgametis valst. saugumo dep. bendrojo skyriaus viršininkas, š. m. rugsėjo mėn. 12 d. minėjo savo 65 m. amžiaus sukaktį. Šiame krašte 12 metų dirbęs mašinistu cemento fabrike, spalio 1 d. išeina pensijon. Yra L. K. klubo narys ir ilgametis Draugo skaitytojas.

Nek. Pr. seserų gildos ruošiamos madų parodos rugsėjo 30 dieną Jaunimo Centre Chicagoje cicerietės rengėjos: pirmoje eilėje iš kairės: Al. Prapuolenytė, R. Memėnienė, J. Bobinienė. Stovi iš kairės: G. Ročkienė, O. Venclovienė, G. Arštikienė, S. Kisielienė ir M. Remienė. (Nuotr. V. A. Račkausko).

NEAKIVAIZDINIS KURSAS PEDAGOGINIAME INSTITUTE

Jau 1958 m. Chicagoj buvo įsteigti Aukštieji Pedagoginiai Lituanistikos kursai. Vėliau iš jų išsivystė Pedagoginis Lituanistikos Institutas, numatydamas tikslą, ruošti lituanistinių dalykų mokytojus išeivijos mokykloms ir ugdyti lietuviškosios kultūros darbuotojus.

Iki šiol P. L. Institutas platesniems lietuvių sluoksniams buvo neprieinamas. Dažniausiai, tik čikagiškiai galėjo jo kursą išeiti ir tapti aukštesniųjų lituanistinių mokyklų mokytojais. Dėl didelio nuotolio iš kitų lietuvių kolonijų, "provincijos" gyventojams Instituto durys buvo neperžengiamos.

Atsižvelgdamą į lituanistinių mokyklų mokytojų trūkumą, ypač tolimesnėse ar mažesnėse lietuvių kolonijose, Instituto vadovybė nutarė imtis žygių, atkelti vartus Institutan visiems, nepaisant kuriame pasaulio kampe būsimasis studentas būtų įsikūręs: ar čia, Jungtinėse Amerikos Valstybėse, ar tolimojoj Australijoj, ar Europoj, Afrikoj ar, pagaliau, Šiaurės ar Pietų Ašigaliuose. Tam reikalui nuo šių metų rugsėjo 15 d. įsteigtas, taip vadinamas, neakivaizdinis kursas.

Studijuoti gali visi

Pradžioje neakivaizdinis einamųjų dalykų dėstymas Institute apribojamas trimis dalykais: lietuvių kalba, lietuvių literatūra ir lietuvių tautos istorija. Augant studentų skaičiui, bus įvesti ir visi kiti reguliamine numatyti dalykai. Dabar Institutas turi užregistravęs dvidešimt vieną klausytoją neakivaizdiniu būdu.

Neakivaizdinio mokymo kursas dar patogus ir tuo, kad jame nėra būtinai reikalaujamas gimnazijos ir lituanistinės (aukštesnosios) mokyklos baigimo pažymėjimas. Tačiau, neturį aukščiau nurodytų kvalifikacijų, registruojasi į bendrinį kursą, kurio programa išeinama per 4-is semestrus. Specialių baigiamųjų egzaminų nereikalaujama, nes studento dėstomųjų dalykų mokėjimas vertinamas raštu atliktų darbų pažymiais. Baigęs bendrinį kursą, studentas laikomas paruoštu specialiam kursui, kur dalykai dėstomi normalia Instituto tvarka. Baigęs dvejų metų kursą, studentai gauna teisę dėstyti pradžios lituanistinėse mokyklose, o išėję trijų metų—aukštesnėse. Specialybę pasirinkusieji lietuvių kalbą, dar gauna teisę būti lektoriais visose kitataučių mokyklose, kur tik lietuvių kalba dėstoma.

Neakivaizdinio kurso reikšmė

Darbais ir privačiomis nuosavybėmis esame pririšti prie vienos vietos. Lygiai taip pat ir mokytojas. Nepaisant lituanistinių dalykų dėstytojo kurioje nors lietuvių kolonijoje, iš kitur kvietimas vargu įmanomas. Štai, neakivaizdinis kursas įgalins šį rūpestį nugalėti. Sveriant kitą svarstyklių lėkštę, niekam nepakenks vispusiškas susipažinimas su lituanistiniais dalykais, o lietuviškame visuomeniniame veikime daug, oi daug padės. Dėl to neakivaizdiniam kursui yra užsiregistravusių net daktarų, inžinierių ir eilė kitų, baigusių universitetus, niekad nesiruošančių mokytojo profesijai.

Lietuvių Bendruomenė Instituto darbą remia ir skatina. L. B. Centro Valdyba yra paskyrusi 500 dolerių, o Bendruomenės atstovas yra komitete. LB CV apmokėjo ir Pedagoginio Lituanistikos Instituto reguliamino spausdinimo išlaidas.

Yra išspausdintos neakivaizdinio kurso programos ir pradinių nuostatų projektas. Projekte prašoma kiekvieno pradedančio studento pareikšti savo nuomones, pastabas, įtaigojimus ir pastebėtas galimas klaideles neakivaizdinio kurso direktoriaus adresu: Domas Velička, 7838 S. Green St., Chicago 20, Illinois, USA. Būsimieji studentai taip pat kviečiami registruotis ar informuotis tuo pačiu adresu.

Jonas Vaičiūnas

J. Jaškauskas (dešinėje), Draugo bendradarbis, gyv. Dayton, Ohio, lankėsi Chicagoje. Ta proga, dr. St. Stirbio lydimas, apsilankė ir Drauge, kur turėjo progos apžiūrėti spaustuvę ir pasidalinti įspūdžiais. J. Jaškauskas taip pat įstojo į knygų klubą ir įsigijo daug knygų.

CHICAGOS ŽINIOS

TRYS KUNIGAI Į PANAMĄ

Atsižvelgiant į popiežiaus Jono XXIII prašymą padėti Pietų Amerikos katalikams, kardinolas Meyer paskyrė tris Chicagos kunigus į Panamą. Tai yra kun. Leo T. Mahon, John H. Greely ir Robert J. Glinn, kurie darbuosis Miguelito miestelio parapijoje. Klebonu paskirtas kun. Mahon, kuris iki šiol buvo Chicagoje ispaniškai kalbančiųjų sielovados direktorius.

PATRAUKĖ VIEŠBUTĮ Į TEISMĄ

Alvin Oken, 6235 N. Francisco, patraukė į teismą Drake Hotel, norėdamas gauti $25,000. Jis skundžiasi, kad jo dukters vestuvinėj puotoj, kuri buvo šiame viešbuty, iš 200 svečių 60 susirgo. Viešbučio vedėjas sako, kad Oken nenori mokėti savo sąskaitos $2,400, todėl skundžia dėl maisto, kai tuo tarpu jis buvęs pakvietęs sveikatos departamento inspektorių patikrinti ir jie radę viską tvarkoj. Nežinia, kas kam turės mokėti.

PAKILUS MOKINIŲ SKAIČIUI, KYLA IR MOKESČIAI

Francis Lorenz, valstybės iždininkas, primena, kad mokyklų išlaikymas kyla, nes už kiekvieną 10,000 prieauglį padidėja Illinois valstybei $500,000 pagrindinės kainos. Tačiau su įvairiais priedais išlaidos dar didesnės. Ir ateityje, kylant mokinių skaičiui, kils ir mokyklų išlaikymo išlaidos bei piliečių mokesčiai.

IŠ ARTI IR TOLI

KANADOJE

— **Domicelė ir Antanas Girdauskai,** Montrealio gyventojai, atšventė 50 m. vedybų jubiliejų. Šv. Kazimiero bažnyčioje buvo ta proga iškilmės. Kun. dr. F. Jucevičius labai gražiai jubiliatus įvertino, ypač D. Girdauskienę, kuri kelis dešimtmečius ne tiktai dirbo, bet ir pirmininkavo Šv. Onos draugijai, atnešusiai parapijai daug naudos.

Po bažnytinių apeigų, svetainėje įvyko vaišės, kuriose dalyvavo per 200 asmenų. Vaišių iniciatoriai ir vykdytojai Paznokaičiai, M. Gručkūnienė, Astrauskienė, Kasparavičienė viską gražiai paruošė. Subuvimą vedė V. Širvydas. Sveikinimus pareiškė kun. J. Bobinas, kun. Jucevičius, Šv. Onos pirm. M. Gručkūnienė, Šv. Elzbietos Astrauskienė, kun. Kulbis, J. Girdauskas ir kt. Jubiliatai gavo gražių ir brangių dovanų.

— **Torontiečių lietuvių kapinėse** šį rudenį numatoma pastatyti apie dešimt naujų antkapių. Džiugu, kad daugelis lietuvių savo mirusiems pagerbti antkapių projektus užsako pas lietuvius dailininkus. Pav., visuomeninko Pov. Budreikos ant kapiui projektą paruošė dail. E. Docienė, o a. a. Braukliui— inž. dr. A. Kulpavičius. Atrodo, kad paminklai bus pastatyti vėlinių dienai. Šį mėnesį į liet. kapines perkeliauja a. a. sol. Kosto Orento palaikai.

— **Maironio minėjimas** Toronte įvyks spalio 21 d. Minėjimą ruošia KLB Toronto apylinkės valdyba. Paskaitą skaitys dr. Jonas Grinius, svečias iš Vokietijos. Meninę programą užpildys jaunimas, imdamas medžiagą iš Maironio raštų.

VOKIETIJOJE

— **Salzgitter - Lebenstedte** rugsėjo 2 d. Šv. Juozapo parapijos salėje, į kurią susirinko virš 50 tos apylinkės mūsų tautiečių, kukliai buvo paminėta mūsų tautos šventė — rugsėjo 8-toji. Ta proga, atvykęs pamaldoms Hamburgo klebonas kun. V. Šarka perskaitė Vinco Natkaus - Natkevičiaus paskaitą tema "Dvasinė lietuvių tautos didybė".

Ten pat įvyko ir apylinkės narių visuotinas susirinkimas, kurį atidarė einąs apylinkės pko pareigas K. Masiliūnas, po kurio pranešimo įvairiais apylinkės reikalais, įvyko naujos apylinkės valdybos, kontrolės komisijos ir šalpos komisijos rinkimai. Valdybon buvo išrinkti Rupkalvis, Masiliūnas, Juškys, Kotkis ir Kotkytė. Kandidatais liko: Flinderienė, Preusienė ir Latvaitis. Į kontrolės komisiją buvo išrinkti: Bitneris, Stasiūnienė ir Ščerbavičius. Kandidatais liko Česna ir Veisas. Į šalpos komisiją išrinkta: Stasiūnas, Flinderis ir Zandovaitė-Preusienė.

Atvykęs į susirinkimą Kr. valdybos įgaliotinis Ž. Saksonijai I. Apyrubis, pasveikino susirinkusius Tautos šventės proga ir padarė trumpą pranešimą dėl patalpų nuomavimo apylinkei įvairiems jos reikalams, apie šalpos reikalus ir apie Lietuvos Veteranų sąjungą "Ramovė". Ta proga padėkojo Bitnerienei už audžiamas juostas ir kaklaryšius tautinių šokių grupei ir Česnienei už siuvimą tautinių rūbų.

— **Burgsteinfurte** mirė Mėta Švirkšlienė - Žemaitaitė, gim- 1896 m. Jelovirdžių kaime, Pagėgių apskr.

— **Luebecke** rugsėjo 4 d. Martynas Labutis sukako 90 metų amžiaus. Šis Mažosios Lietuvos patriotas lietuvis per ilgą savo amžių yra daug nuveikęs mūsų tautos labui. Už nuopelnus Lietuvai Lietuvos vyriausybės buvo apdovanotas Gedimino ordinu ir Šaulių žvaigžde.

Stebuklingai pagijusi į Laosą

Dėkinga Dievui už stebuklingą pagydymą Liurde 29 metų Una Kent iš Airijos vyksta į Laosą padėti misionieriams jų darbe. Tai buvo 1957 m. Dvejus metus neišėjusi iš ligoninės ir pernešusi septynias nelengvas operacijas, įsirašė, kad būtų nugabenta į Liurdą, o jeigu tektų kelionėje mirti, prašiusi, kad Liurde ją palaidotų. Bet įvyko kitaip. Kai buvo laiminami švenč. Sakramentu ligoniai, ji pakilo iš neštuvų ir pirmą kartą po dviejų metų ėmė vaikščioti. Sugrįžusi Airijon, baigė slaugės ir pribuvėjos mokslus ir išvyko į Laosą misionieriams talkinti ligoninėse.

DAINA ELECTRONICS
Sav. inž. A. Sėmėnas
TV - RADIJAI - JUOST. REKORDERIAI
STEREO FONOGRAFAI - PLOKŠTELĖS
ANTENOS - BATERIJOS - LEMPUTĖS
EL. VIRT. PRIETAISAI - LAIKRODŽIAI
Viskam žemiausios kainos ir garantija
3321 S. Halsted St. - CLIFFSIDE 4-5665

Jieškomas PETER GIRCH, 1953 metais gyvenęs adr.: 1054 West 59th St., Chicago. Jis pats ar jo paveldėtojai prašomi atsiliepti arba turintieji žinių pranešti šiuo adresu: DRAUGAS, Adv. No. 5783, 4545 W. 63rd St., Chicago 29, Ill.

Paskolos, perkant namus, daromos ilgiems terminams
ir žemais nuošimčiais mėnesiniais išsimokėjimais.
Dėl informacijų, kreipkitės į
MUTUAL FEDERAL SAVINGS
JOHN J. KAZANAUSKAS, prezidentas
2202 W. Cermak Road Chicago, Ill. VIrginia 7-7747

PRIĖMIMAS IR KOKTEILIAI

pagerbiant
ALFONSE F. WELLS
Demokratų kandidatą į
Aukštesniojo teismo
teisėjus,
(Judge of the Superior Court)
kuris įvyks
SKYLINE TERRACE,
SHERMAN HOTEL
Trečiadienį, 1962 m. rugsėjo 26 d., 4 iki 7 val. p. p.

Užsakykite bilietus paštu ar telefonu. Bepartyvinio biznio bei profesinio komiteto — Pirmininkas EDW. STASUKAITIS, Iždininkas JOHN PAKEL, Sr., 6245 South Western Avenue, Chicago 36, Ill. GRo 6-7575 — ANd 3-1981 — WAl 5-4454.

VALANDOS:
Pirmad. nuo 12 iki 8 popiet
Antrad nuo 9 iki 4 popiet
Trečiad. uždaryta visą dieną
Ketvirtad. nuo 9 iki 8 popiet
Penktad. nuo 9 iki 8 popiet
Šeštad. nuo 9 iki 12:30 p. p

Chicagos Savings bendrovės naujai padidinta įstaiga su dviem kiemais automobiliams užima 290 pėdų plotį. Tai viena įdomiausioji ir mūsų klijentų patogumui puikiausiai įrengta įstaiga Chicagoje. Aukšti dividendai, apdraustas saugumas, skubus ir malonus patarnavimas.

Taupykite ir skolinkite pinigus Amerikos Lietuvių Sostinėje — Marquette Parko apylinkės centre.

Current Dividend up to 4¼%

CHICAGO SAVINGS & LOAN ASSOCIATION
6245 South Western Avenue. Chicago 36, Illinois GRovehill 6-7575

Lietuvos knygų rūšų knygų saugykla