Lietuvos nacionalinė M. Mažvydo biblioteka

DRAUGAS

THE LITHUANIAN WORLD-WIDE DAILY

LAISVOJO PASAULIO LIETUVIŲ DIENRAŠTIS

4545 WEST 63RD STREET CHICAGO 29, ILLINOIS
TELEPHONE: LUDLOW 5-9500

Vol. XLVI · Price 10¢ · TREČIADIENIS, 1962 SPALIO 24 D. · Kaina 10 c. · Nr. 250

JUNGTINĖS AMERIKOS VALSTYBĖS RŪPINASI SAVO IR VAKARŲ PUSRUTULIO SAUGUMU

Svarbesni prezidento Kennedžio kalbos punktai

WASHINGTON, D.C. — Prezidentas Kennedy savo kalboje, pasakytoje tautai pirmadienį, įsakė tuojau imtis žygių, kad būtų apgintas Jungtinių Amerikos Valstybių ir vakarų pusrutulio (hemisferos) saugumas. Jis pabrėžė šiuos dalykus:

1. Griežtai izoliuoti visą ofenzyvinę karinę medžiagą, siunčiamą į Kubą.

2. Toliau stebėti ir sustiprinti budrumą link Kubos ir jos karinį stiprinimą.

3. Jungtinės Amerikos Valstybės "bet kokį atominių sviedinių iššovimą iš Kubos prieš bet kurią valstybę vakariniame pusrutulyje laikys Sovietų Sąjungos užpuolimu prieš Jungtines Amerikos Valstybes, kuris pareikalaus pilną atsikeršijimo atkirtį Sovietų Sąjungai".

4. Sustiprinti Jungtinių Amerikos Valstybių laivyno bazę Guantaname, Kuboje.

5. Tuojau sukviesti Amerikos valstybių organizacijos (O.A.S.) organų pasitarimą (vakar jau posėdžiavo šios organizacijos atstovai Washingtone).

6. Sukviesti Jungtinių Tautų Saugumo tarybos nepaprastą posėdį (vakar tarybos nariai posėdžiavo ir svarstė dabartinę kritišką padėtį, kurią iššaukė Sovietų Sąjungos siuntimas ofenzyvinių ginklų į Kubą).

7. Ragina Sovietų Sąjungos premjerą Chruščiovą "sulaikyti ir pašalinti šią slaptą, neapgalvotą ir provokuojančią grėsmę".

Mobilizacija Kuboje

HAVANA. — Kubos diktatoriaus Fidel Castro režimas vakar paskelbęs visuotinę mobilizaciją.

— **Tremtinių vadas** įsitikinęs, kad Kuba būsianti greitai išlaisvinta.

— **Pentagonas** vakar pareiškė, kad nenumatoma tuojau pašaukti atsarginius į karinę tarnybą ryšium su Kubos krize. Tačiau Pentagono kalbėtojas da vė suprasti, jog specialistai gali būti pašauktı vėliau, jei bus reikalinga, ir kareivių tarnybos metas gali būti pratęstas tuo pačiu metu.

Pasikalbėjimai

ROMA. — Kaip praneša Krikščionių Vienybės sekretoriatas, ateityje, kiekvieną antradienį, Koliumbo viešbutyje via Conciliazione, bus rengiami privatūs pasikalbėjimų posėdžiai tarp katalikų ir kitų krikščionių bendruomenių atstovų - stebėtojų. Tikslas: norima informuotis ir studijuoti visus Vatikano antrame susirinkime iškeliamus klausimus.

Mirė kun. Jonas Savulis

EYNON, Pa. — Vakar staiga, širdies smūgiu, mirė kun. Jonas L. Savulis, šio miesto parapijos klebonas. Velionis buvo gimęs 1909 m. gruodžio 5 d., Plymouth, Pa. Mokėsi Scrantono universitete, Šv. Bernardo kunigų seminarijoj, Rochester, N. Y., ir Collegio Brignole Sale, Genoa, Italijoje. Priklausė Lietuvių Kunigų Vienybei, buvo Scrantono provincijos lietuvių kunigų vienybės pirmininkas. Priklausė Lietuvių R. K. Susivienijimui Amerikoje. Dalyvaudavo šios organizacijos seimuose ir būdavo renkamas į centro komisijas. Velionio pasiges ne tik jo gražiai vadovautos parapijos žmonės, bet ir visos tos apygardos lietuviai, nes jisai visur gražiai reiškėsi, veikė ir nuoširdžiai rėmė kiekvieną gerą ir naudingą lietuvių sąjūdį.

Irano misija

TEHRAN, Iranas. — Pirmoji geros valios misija iš Irano užvakar išvyko į Maskvą. Tokios misijos iš Irano į Sovietų Sąjungą nebuvo per ištisus metus.

— **Čilė** pakėlė kainas savo prekėms.

Prezidentas Kennedy (kairėje) savo kalboje, užvakar pasakytoje tautai, pranešė, jog Jungtinių Amerikos Valstybių laivynas blokuos Kubą, kad būtų sulaikytas komunistinio bloko ginklų siuntimas į Kubą. Viršuje yra JAV lėktuvnešis Enterprise, kuris esąs Karibų vandenyse. Deš. Guatanamo laivyno bazė Kuboje. Jungtinės Amerikos Valstybės sustiprino šią bazę ir įsakė iš jos evakuoti karių šeimų narius. (UPI)

KUBA JUNGTINIŲ TAUTŲ SAUGUMO TARYBOJE

JAV, Kubos ir Sovietų Sąjungos teigimai

NEW YORKAS. — Jungtinių Tautų Saugumo taryba vakar po pietų pradėjo posėdį Kubos klausimu. Jungtinės Amerikos Valstybės reikalauja, kad Sovietų Sąjunga išsivežtų savo raketas iš Kubos. Kuba teigia, kad Jungtinių Amerikos Valstybių laivyno blokada prieš Kubą reiškia karą šiai salai. Gi Sovietų Sąjunga tvirtina, jog Jungtinės Amerikos Valstybės, paskelbdamos blokadą Kubai, sulaužė Jungtinių Tautų čarterį ir gresia taikai.

— **Jungtinės Amerikos Valstybės** ir jų keturi didieji sąjungininkai, gal būt, greitai pripažins revoliucinį režimą Yemene savaitės laikotarpyje.

Jungtinės Amerikos Valstybės, Britanija, Prancūzija, Italija ir Vakarų Vokietija kartu pripažins, jei rojalistai negalės greitai atstatyti monarchiją mažoje tyrumų valstybėje.

— **Lenkijoje trūksta knygų.** Pagal RFE ir "Przeglad Kulturalny" duomenis, Lenkijoje jaučiamas knygų trūkumas — ypač romanai negalį patenkinti skaitytojų paklausos. Šiuo metu numatoma Lenkijoje išleisti 792 pavadinimų dailiosios literatūros knygas, jų tarpe lenkų rašytojų 506 knygas ir 286 vertimus. 1963 m. Lenkijoj numatytų išleisti knygų tiražas sieksiąs apie 9 mil. egz. Tai lenkų nepatenkiną, nes romanų srity Lenkijoje išleidžiama tik pusė tiek, kiek Čekoslovakijoje ar Rytų Vokietijoje.

BALIONAIS SĖJA GĖLES

Japonijoje į orą paleidžiami šimtai spalvotų balionų, prie kurių yra pritvirtinta gėlių sėklų. Kur balionas nukrinta, ten vėliau gėlės sužydi.

TARPTAUTINĖS POLITIKOS ĮVYKIŲ TRUMPA APŽVALGA

Pagaliau Maskva prabilo

MASKVA. — Sovietų Sąjungos vyriausybė, tylėjusi 13 valandų dėl pasakytos prezidento Kennedžio kalbos pirmadienį, pareiškė vakar, jei Jungtinės Amerikos Valstybės nesustabdys laivyno blokados prieš Kubą, tai būsiąs žingsnis į vandenilio ir atomo karą, ir Amerika atsakysianti dėl pasekmių.

Maskva įrodinėja, jog ji siunčianti ginklus Kubai apsigynimui, o ne ofenzyviniu tikslu. Be to, Kuba turi teisę prašyti ginklų, kokių ji nori, nes tai yra jos vidaus reikalas, teigia Kremlius.

Maskva sukvietė Varšuvos pakto vadus pasitarti Kubos reikalu.

Kremlius įsakė savo kariniams daliniams būti paruoštyje.

O. A. S. pritars JAV pozicijai

WASHINGTON, D.C. — Amerikiečių Valstybių organizacijos (O.A.S.) atstovai vakar posėdžiavo Washingtone. Jų posėdžio tikslas: ar paremti JAV laivyno blokadą prieš Kubą. Atrodo, kad O.A.S. atstovai pritars Jungtinių Amerikos Valstybių užimtai pozicijai link Kubos, nes Sovietų Sąjungos raketos ir bazės graso visam vakariniam pusrutuliui. Meksikos ir Brazilijos atstovai pasiūlė sudaryti komisiją, kuri vyktų į Kubą ir sužinotų, ar ten yra Rusijos raketų ir bazių. Dauguma O.A.S. atstovų nori tuojau veikti prieš Kubą ir, atrodo,, kad Meksikos ir Brazilijos pasiūlymas būsiąs atmestas.

JAV laivynas plaukia

WASHINGTON, D.C. — Jungtinių Amerikos Valstybių laivai plaukia į numatytas vietoves sulaikyti komunistinio bloko laivus, vežančius karinius reikmenis į Kubą.

Britanija remia JAV

LONDONAS. — Britanijos vyriausybė remia Jungtinių Amerikos Valstybių politiką Kubos atžvilgiu ir kaltina Sovietų Sąjungą, jog ji vienaip kalba, o kitaip daro.

Aštuonių asmenų komisija

WASHINGTON, D.C. — Prezidentas Kennedy sudarė iš 8 asmenų JAV Saugumo tarybos vykdomąjį komitetą, kuris kasdien 10 val. rytą turės pateikti pranešimus apie vykstančius įvykius ryšium su Kuba.

Indų ir kiniečių kovos

NEW DELHI, Indija. — Raudonosios Kinijos kariniai daliniai jau nužygiavo 7 mylias Indijoje, šiaurės rytuose prie Tibeto pasienio. Peipingas vakar pareiškė, kad kiniečiai komunistai nebepripažins Indijos ir Tibeto pasienio.

KALENDORIUS

Spalio 24 d.: šv. Rapolas, arkangelas, Daugalis, Undinė.

Spalio 25 d.: šv. Krizantas, Karigaila.

ORAS

Oro biuras praneša: Chicagoje ir jos apylinkėje šiandien — dalinai apsiniaukę, apie 40 laipsnių; rytoj — dalinai apsiniaukę, vėsu.

Saulė teka 6:13, leidžias 5:58.

Douglas siūlo pagalbą Indijai

PHILADELPHIA. — Senatorius Paul H. Douglas (D., Ill.) pirmadienį ragino Jungtines Amerikos Valstybes duoti Indijai karinę pagalbą kovoti prieš raudonosios Kinijos agresiją.

— **JAV kariniai daliniai** Vakarų Berlyne vakar buvo paruošties stovyje, padidėjus Kubos krizei.

Reikšminga dovana

VATIKANAS. — Šiom dienom popiežius Jonas XXIII privačioje audiencijoje priėmė Italijos krikščionių demokratų partijos generalinį sekretorių Aldo Moro su kitais aukštais partijos pareigūnais. Ta proga Šv. Tėvui buvo įteikta graži dovana šv. Jono Krikštytojo paveikslas — ikona iš 1779 metų, tuo pareikšdami visos Italijos krikščionių pagarbą ir prisirišimą Šv. Tėvui bei linkėjimus, kad visuotinis Bažnyčios susirinkimas atneštų kuo gausiausių vaisių visos žmonijos gerovei.

Didžiulė paroda Romoje

ROMA. — Romos parodos paviljonuose nuo š. m. lapkričio 18 d. iki gruodžio 9 d. bus suruošta didžiulė paroda, kuri vaizduos visapusišką katalikų Bažnyčios veiklą pasaulyje.

Paroda turės 3 skyrius: pirmasis, pavadintas "Bažnyčia šiandien", vaizduos Bažnyčią savo triumfe, savo kentėjimuose, mokyme, valdyme, liturgijoje; antrasis parodos skyrius lies gyvus ir veikiančius Bažnyčios narius, butent, Romos kurijos kongregacijas, misijų veiklą, seminarijas, vienuolijas, universitetus, šalpos organizacijas, katalikų akciją; trečiasis skyrius bus pašvęstas dabarties pašaukimų problemai.

Jauniai prekybininkai susitiks Hong Konge

HONG KONG. — Beveik 1,200 atstovų iš daugiau kaip 55 valstybių dalyvaus tarptautinėje jaunių Prekybos Rūmų suvažiavime lapkričio 4-11 d.d. Hong Konge.

Karinė jėga

WASHINGTON, D.C. — JA Valstybių karinėje tarnyboje rugsėjo pabaigoje buvo 2,687,517 asmenų. Tai pranešė Pentagonas spalio 22 dieną.

BRAZILIJOS VISUOMENĖ PASISAKĖ UŽ TRADICINĘ - PRIEŠKOMUNISTINĘ POLITIKĄ

Praėjus Brazilijos rinkimams

P. RAGAŽINSKAS,
mūsų korespondentas Brazilijoje

SAO PAULO. — Spalio 7 d. rinkimai nebuvo eilinė partijų ir kandidatų kova už vadovaujamus postus valstybės gyvenime. Balsuotojas ne tiek kreipė dėmesį į kandidatų privalumus, sugebėjimą, kiek į tai, kokią idėją būsimasis gubernatorius, kongresmanas, deputatas atstovauja. Brazilijos liaudis yra didelė gerbėja ir palaikytoja tradicijų. Bet kokias naujoves priima labai atsargiai. Spalio 7 d. rinkimai tai patvirtino. Rinkimus laimėjo nuosaikiosios partijos ir jų kandidatai. Pavyzdžiui socialistų atstovas CID FRANCO į gubernatorius, kuris priešrinkiminės propagandos metu susirinkimuose kalbėjo Fidel Castro stiliumi, Sao Paulo valstijoje iš pusketvirto milijono balsuotojų nesurinko net trisdešimts tūkstančių balsų.

Buvusio prezidento JANIO QUADROS pralaimėjimas ADHEMAR de BARROS naudai dar ryškiau patvirtina Brazilijos visuomenės nepalankumą kairiajam sparnui. Janio Quadros į prezidentus rinkimuose 1960 m. Sao Paulo valstijoje surinko apie 70 procentų balsų. Dabar gi kandidatavęs į tos pat valstijos gubernatorius, tesurinko vos apie trisdešimts procentų. Adhemar de Barros, jau buvęs porą kartų Sao Paulo valstijos gubernatoriumi ir Sao Paulo miesto prefektu, politiškai buvusį prezidentą Janio Quadros sulikvidavo.

JOSE BONIFACIO COUTINHO NOGUEIRA, dabartinio Sao Paulo gubernatoriaus kandidato pralaimėjimas aiškinamas jo nepopuliarumu masėse. Geras administratorius, sėkmingai pradėjęs planingą žemės reformos vykdymą, bet menkas politikas.

Reikšmingu įvykiu reikia laikyti ir Rio Grande do Sul komunistuojančio sparno pralaimėjimą, kuriam lig šiol vadovavo baigiąs savo kadenciją gubernatorius Leonel Brizola. Rinkimus į gubernatorius laimėjo centro partijų kandidatas Menegheti.

Iš rinktų vienuolikos gubernatorių devynius laimėjo konservatyvinės ir joms artimos partijos. Komunistų partija Sao Paulo valstijoje į federalinį parlamentą iš 59 atstovų pravedė vieną, po darbiečių partijos sparnu. Taip pat po tos partijos skraiste į valstijos parlamentą gal išrinks iš 115 du atstovus.

Šiuose rinkimuose sustiprėjo, tiek į federalinį, tiek į valstijų parlamentus, ypač Sao Paulo valstijoje, krikščionys demokratai, kurių tvirtovėmis yra didžiųjų miestų darbininkų rajonai.

Brazilijos užsienio politika "sukairėjo". 1961 m. pradžioje kai prezidento kėdėn atsisėdo Janio Quadros. Prezidento pradėta nauja politikos linija, kurios pasekmėje buvo sulikviduotos Pabaltijo diplomatinės atstovybės, jokiu būdu nereiškė krašto gyventojų daugumos nuotaikų, kurie jas parodė spalio mėn. 7 d. rinkimų metu.

Yra viltis, kad netrukus svyruojanti, be logikos, vengianti aiškaus apsisprendimo, palanki Kubai, užsienio politika grįš į tradicinį kelią.

Naujausios žinios

NAUJI STEBĖTOJAI

BELGRADAS. — Atvykus į Romą rusų stačiatikių atstovams iš Maskvos, šiomis dienomis pagal gautas Vatikane informacijas, ir serbų stačiatikių bažnyčios vyskupai Belgrade, Jugoslavijoje, rimtai svarsto Vatikano pakvietimą dalyvauti visuotiname Bažnyčios susirinkime.

BONNA. — Vakarų Vokietijos kanclerio Adenauerio vyriausybė pasveikino Jungtinių Amerikos Valstybių vyriausybės sprendimą blokuoti Kubą, norėdama pasipriešinti pavojui, kylančiam iš dabartinės situacijos.

— **Sovietų Sąjunga** pasisiūlė pirkti apie 20 laivų, apie 100 milijonų dolerių vertės, iš Japonijos laivų statyklų, pasak laivų statymo draugijos pranešimo spalio 22 dieną.

TRUMPAI IŠ VISUR

— **Plečiamas rusinimas radijo bangomis.** Nuo spalio 15 d. viena valanda prailginta vadinama visasąjunginė Maskvos radijo programa. Ji dabar veikia nuo 5 val. ryto iki 2 val. nakties. Pradedant programą perduodama signalo melodija "Ir puikus gi kraštas mūs gimtasis". Nuo spalio 15 d. praplėsta ir Vilniaus radijo programa, įvestos naujos laidos: Parėjus namo, Pramoninė Lietuva, Statybų kraštas, Kosmosas, Atomas, ir gyvybė, numatyta žymiai plačiau nušviesti "brolišką respublikų ir socialistinių šalių" gyvenimas, be to — vėl naujas stiprinamo rusinimo ženklas — daugiau, kaip ligi šiol transliuojama tiesioginių radijo laidų iš Maskvos. (E.)

Dievas neapleidžia to, kuris meldžiasi, nes besimeldžiantis neapleidžia Dievo. — **Anonimas**

SKAUTYBĖS VELIAS

Redaguoja: SKTN. P. NEDZINSKAS, adresas: 4065 Archer Ave., Chicago 32, Ill.

38 METŲ GYVAVIMO SUKAKTĮ MININT

S. vs. SOFIJA STATKIENĖ

1924 m. spalio 16 d. Lietuvos universitete įsisteigė pirmas studentų skautų vienetas. Lietuvos un-to vadovybės buvo pripažintas ir patvirtintas, kaip studentų organizacija, be siremianti skautiškais principais. 1930 m. iš jos išaugo Skaučių draugovė, L. S. sąjungoje veikanti tuntų teisėmis. Darbo planai ir veiklos apyskaita buvo pateikiami Vytauto Didžiojo u-to vadovybei. Nuostatus ir valdybų sąstatus tvirtindavo u-to senatas. Kasmet tikrindavo narių sąrašus, ar visi yra registruoti un-te. Korp! "Vytis" ir Studenčių Skaučių dr-vė studentų tarpe buvo labai populiarūs. 1938 m. S. S. dr-vėje naujų narių (kandidačių) skaičius siekė net 60. Pradėjus veikti Vilniaus un-tui, 1940 m., studnetų skautų-čių dalis išvažiavo studijų tęsti į Vilnių ir ten suorganizavo Korp! "Vytį" ir S. S. draugovę, užregistruotą Vilniaus un-te. Pedagoginiame institute įsisteigė skautų-čių mišrus vienetas — Skautiškųjų Studijų dr-vė.

Bolševikams okupavus Lietuvą, Skautų sąjunga ir kitos organizacijos buvo likviduotos. Korp! "Vytis" ir S. S. dr-vė veikė pogrindyje. Iškylos ir laužai buvo daromi Kleboniškio ir Panemunės šiluose.

Tremtyje pradėjus veikti Pabaltijo un-tui, atsikūrė Korp! "Vytis" ir S. S. dr-vė. Greitai įsisteigė skautiški vienetai visuose Vokietijos un-tuose, kur tik lietuviai skautai studijavo. 1947 m. liepos mėn. 7 d. L. S. sąjungos vadovų suvažiavime Kasselyje, akad. skautų-čių sueigoje, kurioje dalyvavo 35 asmenys iš 25 vietovių, buvo įsteigtas Akademinis Skautų sąjūdis, kuris apjungė studijuojantį skautišką jaunimą ir filisterius. Tremtiniams paplitus dar plačiau po platųjį pasaulį, ir Akademinis Skautų sąjūdis padidėjo. Jau vien filisterių priskaitoma apie 400. Jis yra davęs L. S. sąjungai daug skautų vadovų.

Akademikai skautai savo santvarka ir darbo metodais skiriasi nuo seserijos ir brolijos L. S. S. sąjungoje. Taigi aukščiausias L. S. S. organas — Taryba — suteikė Akademiniam Skautų sąjūdžiui trečiosios šakos teises L. S. Sąjungoje. A. S. S. pirmininkas savo padėtimi prilygsta seserijos ir brolijos vyriausiems skautininkams.

Šiemet Akademinis Skautų sąjūdis švenčia 15 metų sukaktį!

LSS STATUTO ESMĖ IR BRUOŽAI

Lietuvių Skautų sąjungos pagrindinis vadovavimosi dokumentas yra LSS Statutas. Kaip ir daugelio kitų organizacijų bei valstybių konstitucijos, sąjungos statutas nusako LSS tikslus, struktūrą, veikimo būdus bei priemones ir yra besąlyginiai privalomas visiems nariams. Sąjungos vadovai ir rinktieji ar skirtieji organai tuo būdu tampa statute nusakytų dėsnių vykdytojais ir saugotojais: negali būti nutarimo, įsakymo ar potvarkio, kuris prieštarautų sąjungos statutui; negali būti elgesio ar veiksmo, kuris būtų nesuderinamas su statuto reikalavimais.

Statutas tačiau negali ir nebando detalizuoti visų organizacinių smulkmenų, kurios yra reikalingos veiklos nurodymų ar kompetetingų sprendimų. Šiems klausimams spręsti, remiantis Statute teikiamomis principinėmis gairėmis, yra leidžiami nuostatai, regulaminai, taisyklės, instrukcijos ir, reikalui esant, daromi atskiri nutarimai ar patvarkymai. Šiuo būdu organizacijos veikla bei struktūra yra pilnai apibrėžiama, nusakoma ir koordinuojama.

* * *

Sąjungos Taryba 1962 m. birželio 26 dieną priėmė naują LSS statuto redakciją, kurios trumpa santrauka yra žemiau teikiama.

Lietuvių Skautų sąjungos tikslas yra, remiantis skautybės sistema, auklėti lietuvių jaunimą religingais savo tikėjimo nariais, dorais, kilnios dvasios, tvirto būdo, sveikais žmonėmis, sąmoningais lietuviais ir naudingais piliečiais. Ideologiniai imant, sąjungos tikslų dėmesys yra sukauptas į tris vertybes, reiškiamas šūkiu: Dievui, Tėvynei ir Artimui.

LSS nariais yra jaunuoliai ir suaugusieji, kurie siekia skautybės idealų, sutinka su LSS prievolėmis ir yra davę įžodį. Auklėjimo darbui vykdyti nariai berniukai ir vyrai yra jungiami į Skautų Broliją, mergaitės ir moterys — Skaučių Seseriją; LSS akademinių skautiškų vienetų nariai — į Akademinį Skautų Sąjūdį. Skautų Brolija, Skaučių Seserija ir Akademinis Skautų Sąjūdis veikia bendriems sąjungos organams vadovaujant sąjungos apimtyje.

Vyriausias Sąjungos valdomasis organas yra LSS taryba, susidedanti iš 18 rinktųjų tarybos narių, sąjungos dvasios vadovų, brolijos vyriausio skautininko, seserijos vyriausios skautininkės, Akadem. Skautų sąjūdžio vadijos pirmininko ir, reikalui esant, nedaugiau 3 kooptuotų narių. Į tarybos posėdžius patariamuoju balsu yra kviečiami LSS kontrolės komisijos ir garbės teismo pirmininkai, brolijos seserijos, Akademinio Skautų sąjūdžio dvasios vadovai ir rajonų vadai.

Vykdomojoje plotmėje sąjungai vadovauja tarybos pirmija, sudaryta iš tarybos narių. Ir tarybai ir pirmijai pirmininkauja tarybos išrinktas tarybos pirmininkas. Pirmiją sudaro: tarybos pirmininkas, jo kviesti ir tarybos patvirtinti 4 tarybos nariai, sąjungos dvasios vadovai, vyriausieji skautininkai ir Akademinio Skautų sąjūdžio vadijos pirmininkas.

LSS garbės teismas ir garbės gynėjai rūpinasi sąjungos garbe bei narių laikysena. LSS kontrolės komisija sąjungos vadovybės organų ūkinio veikimo tikrinimu. Dvasios vadovai — religiniu ir doriniu LSS narių auklėjimu. Rajono vadijos apjungia ir koordinuoja brolijos, seserijos ir Akademinio Skautų sąjūdžio vienetų veikimą tam tikrose teritorijose.

Brolija, seserija ir Akademinis Skautų sąjūdis turi specialiai sudarytą ir skautiškam auklėjimui pritaikytą organizacinę struktūrą, apimančią mažiausius vienetus bei paskirus narius. Brolijai, seserijai ir Akademiniam Skautų sąjūdžiui vadovauja atitinkamos vadijos. Brolijos ir seserijos vadijas sudaro vyriausieji skautininkai, pavaduotojai, visa eilė skyrių vedėjų ir narių, kurie rūpinasi specifiniais reikalais. Vyriausieji skautininkai vadovauja vadijoms ir kviečia vadijų narius. Akademinio Skautų sąjūdžio vadiją sudaro vadijos pirmininkas, pavaduotojas, korporacijų pirmininkai ir nariai specialiems reikalams. Visose vadijose nariais dalyvauja dvasios vadovai. Vyriausieji skautininkai, šalia vadovavimo vadijoms, turi ir kitų pareigų bei teisių brolijoje ir seserijoje.

LSS teritoriniuose pasiskirstymuose brolija, seserija ir Akademinis Skautų sąjūdis turi savo deleguotus pareigūnus — rajono vadeivas. Rajono vadeivos, kartu su rajono dvasios vadovais, sudaro Rajono vado pirmininkaujamą rajono vadiją. Rajono apimtyje, brolijos ir seserijos didžiausias vienetas yra tuntas, gi ASS atveju — skyrius. Toliau, brolijos ir seserijos vienetai skirstosi į smulkesnius padalinius.

LSS suvažiavimas yra sąjungos vadovybės tęstinumą bei reguliariai vadovų mintis perduodantis veiksnys. Kas treji metai, besibaigiant vadovybės organų kadencijai, LSS suvažiavimas yra šaukiamas sekančios kadencijos vadovybės organams išrinkti ir organizaciniams reikalams aptarti.

Šis LSS statutas įsigaliojo 1962 m. birželio 26 dieną. Jam pradėjus veikti, nustojo galios visi kiti patvarkymai, priešingi šiam statutui.

Vasario 16 gimnazijos mokleiviai su mokytoja Eliza Tamošaitienė Romoje audiencijoje pas kardinolą Pizzardo. Iš k. į d. A. Šaltytė, A. Vitkus, E. Kelerytė, Ermolenko, kardinolas Pizzardo, Duda, L. Bejerytė, R. Tamošaitytė ir mok. E. Tamošaitienė.

MALONIOS VAIŠĖS

Spalio 20 d. po puikiai pasisekusio skautų Tėvų rengto vakaro Lituanicos Tunto Tuntininkas ps. K. Cijūnėlis savo gražioje rezidencijoje sukvietė skautų vadus ir veikliuosius tėvus su žmonomis. Vaišino skaniais valgiais. Po žodį tarė s. Nedzinskas, F. Valinskas, vyr. sk. E. Vilkas, v. s. tėv. J. Vaišnys, SJ. O. Toliušienė, tuntininkas ps. K. Cijūnėlis ir Cijūnelienė. Šeimininkams sudainuota ilgiausių metų. Jaukioje ir pačių šeimininkų įrengtoje bei išpuoštoje rezidencijoje iki vėlyvos nakties vyko malonūs pasikalbėjimai. Buvo graži šokių muzika, skanūs valgiai ir, visų maloni nuotaika.

Šie visi veiksniai rodo, kad Lituanicos tuntas stovi ant gero kelio ir jam vadovauja daug pasiaukoją vadovai, drauge vyksta gražus vadovų bei skautų tėvų bendradarbiavimas, kas yra geras laidininkas vaisingam darbui. **Dalyvis**

NAUJA VALDYBA

Akademinė Skaučių draugovė ir korp! "Vytis" spalio 7 d., turėjo bendrą sueigą kurioje buvo išrinkta nauja valdyba: A.S.S. pirm. — fil. M. Lemonaitė; A.S.D. pirm.—A. Kubiliūtė; kand. globėja — A. Malėnaitė; sekretorė — R. Jokšaitė; Korp! Vytis pirm. — K. Mickevičius; tėvūnas — U. Kubilius; sekretorius — A. Mockus; iždininkė— D. Venckutė; korespondentė — A. Biknaitytė.

A.S.D. ir Korp! "Vytis" spalio 27 d., 7:30 v. v. rengia "Bohemos Vakarą", Latvių Baltais Nams, 64 Siguorney St., Jamaica Plain, Mass. Visas apylinkės jaunimas nuoširdžiai yra kviečiamas dalyvauti. **A. B.**

KORP! "VYTIS" KORESP. SUVAŽIAVIMO REIKALU

Remiantis Korp! "Vytis" suvažiavimo, įvykusio 1962 m. birželio 9—10 d. d. Christiana Lodge, Adamsville Mich. nutarimu, š. m. lapkričio mėn. 12 d. šaukiamas visuotinis Korp! "Vytis" korespondencinis narių suvažiavimas, kurio tikslas yra išrinkti Korp! "Vytis centro valdybą. Rinkimai bus vykdomi pagal Korp! "Vytis" reguliaminą, priimtą ir patvirtintą akivaizdinio suvažiavimo Adamsvillėj, Mich.

Korp! "Vytis" centro valdyba renkama iš penkių narių: pirmininko, pirmininko pavaduotojo — programos vedėjo, sekretoriaus, iždininko ir junjorų tėvūno. Kandidatų sąrašai turi būti prisiųsti mandatų komisijai nevėliau spalio 26 d. Nominacijos turi būti prisiunčiamos su kandidatų raštiškais sutikimais.

Nominacijas siųsti šiuo adresu: Henrikas Juknaitis 7028 So. Maplewood Ave., Chicago 29, Ill.

NAUJA VALDYBA

Išrinkta nauja Akademikių skaučių draugijos centro valdyba: Laima Petrauskaitė—pirmininkė, Gražina Budrytė, Dana Kriščiūnaitė, Aldona Pauliūtė ir Giedrė Statkaitė.

Dėmesio Chicagos vyr. skautėms, Gintarėms, jūrų budžiams ir sk. vyčiams.

Spalio 26 d. 7 v. v. (penktadienį) Jaunimo Centre (56 st. ir S. Claremont) šaukiama susipažinimo sueiga. Bus pasiinformuota apie vyr. skautus ir sk. vyčius, veikusius Lietuvoje, aptarti svarbūs ateities reikalai, meninė dalis. Sesės atneš užkandžių, o broliai turės išlyginti nedidelius piniginius nuostolius. Kviečiame atsilankyti visus, atsinešti gražią skautišką nuotaiką ir gražių planų ateičiai.

Šios sueigos tikslas: sustiprėti patiems ir po to padėti tuntams. **Organizatoriai**

PIRMOSIOS PAGALBOS KURSAI

"Aušros Vartų" tunto skautėms dr. fil. Rimvydas Dainauskas veda pirmosios pagalbos kursus. Didelis būrys skaučių kursus lanko ,taip pat ir vadovės ateina pagilinti savo žinių, bei pasižiūrėti naujų pirmosios pagelbos metodų. Čia pat skautės atlieka ir pirmosios pagalbos pratimus. **Sesė Regina**

DRAUGAS

THE LITHUANIAN WORLD-WIDE DAILY

4545 WEST 63rd ST., CHICAGO 29, ILL., Tel. LUdlow 5-9500

Second Class Postage paid at Chicago, Illinois. Published daily, except Sundays, days after Christmas and Easter, by the Lithuanian Catholic Press Society.

Subscription rates: $13.00 per year in Chicago, Cicero and Foreign. $11.00 per year outside of Chicago and in Canada

Prenumerata:	Metams	½ metų	3 mėn.	1 mėn.
Chicagoj, Cicero ir užsienyje	$13.00	$7.00	$4.00	$1.75
JAV ir Kanadoj	$11.00	$6.00	$3.50	$1.50

• Redakcija straipsnius taiso savo nuožiūra. Nesunaudotų straipsnių nesaugo, juos grąžina tik iš anksto susitarus. Redakcija už skelbimų turinį neatsako. Skelbimų kainos prisiunčiamos, gavus prašymus.

• Redakcija dirba kasdien 8:30 — 5:30, šeštadieniais 8:30 — 12:00.

• Administracija dirba kasdien 8:30 — 5:00, šeštadieniais — 8:30 — 12:00.

GRADINSKAS

J. G. TELEVISION CO.
2512 W. 47th St., FR 6-1998
TV, RADIJAI, HI-FI, VĖSINTUVAI
Pardavimui--taisymai Sekm. uždaryta

PERKU IR PARDUODU
PAŠTO ŽENKLUS IR SENUS PINIGUS
PATRIA
6312 S. Western GR 6-6592
Atdara 11-4 ir 6-8

P. ŠILEIKIS, O. P.
Orthopedas. Protezistas.
Aparatai-Protezai. Med. bandažai. Spec. pagalba kojoms (Arch Supports) ir t.t.
Val. 9-4 ir 6-8. Šeštadieniais 9-1.
ORTHOPEDIJOS TECHNIKOS LAB.
2850 W. 63rd St., Chicago 29, Ill.
Tel. PRospect 6-5084

DR. J. ir K. AGLINSKAI
GYDYTOJAI IR CHIRURGAI
5430 South Kedzie Avenue
Priima ligonius pagal susitarimą. Dėl valandos skambinti telefonu HEmlock 4-1562 nuo 2 iki 9 v. p. p. kasdien, išskyrus trečiad ir šeštad.

DR. ANNA BALIUNAS
AKIŲ, AUSŲ, NOSIES IR GERKLĖS LIGOS
PRITAIKO AKINIUS
2858 West 63rd Street
Val.: kasdien 10—12 val. ir 7—9 v. vak. Šeštadieniais 10—1 val. Trečiadienį uždaryta. Kitu laiku susitarus.
Ofiso telefonas: PR 8-3229.
Rez. telef. WAlbrook 5-5076

Rez. HE 6-1670.
DR. K. G. BALUKAS
AKUŠERIJA IR MOTERŲ LIGOS
6449 So. Pulaski Rd. (Crawford Medical Building), tel. LU 5-6446
Valandos pagal susitarimą. Jei neatsiliepia, skambinti MI 3-0001.

Ofisas: 3148 West 63rd Street
Tel.: PRospect 8-1717
Rezid.: 3241 West 66th Place
Tel.: REpublic 7-7868
DR. S. BIEŽIS
CHIRURGAS
Valandos: Kasdien nuo 1 iki 3; treč. uždaryta. Antrad. ir penkt. vakarais nuo 7 iki 8.

DR. VL. BLAŽYS
PLAUČIŲ IR VIDAUS LIGOS
2801 W. 63rd Street
Kampas 63-čios ir California
Val. kasdien nuo 6—8 val. vak. Šešt. 2—4 val.
Trečiad. ir kitu laiku pagal sutartį.
Ofiso telef. 476-4042
Rez. WAlbrook 5-3048

DR. C. K. BOBELIS
Inkstų ir šlapumo takų chirurgija
Tel. 695-0533 Elgin
425 No. Liberty Street,
Route 25, Elgin, Illinois
Valandos pagal susitarimą

Tel. ofiso HE 4-5849, rez. HE 4-2324
DR. PETER T. BRAZIS
GYDYTOJAS IR CHIRURGAS
2434 West 71st Street
Val. Pirm., ketvirt., penkt. 1-4 ir 7-9. Antr. 1-6, treč., šešt. pagal sutartį, sekm. uždaryta.

Tel. ofiso HE 4-5758; Res. HI 5-3225
DR. S. ir M. BUDRYS
GYDYTOJAI IR CHIRURGAI
2751 West 51st Street
(Bendra praktika ir Alergija)
Valandos. pirm., antr., ketvirt. 2-9 val., penkt. 10 v. r. iki 9 v. v.; šeštad. 10 v. r. iki 1 p. p. Ligonius priima pagal susitarimą.

Tel. ofiso 247-1002, Namų PR 8-6960
DR. E. DECKYS
GYYDYTOJA IR CHIRURGĖ
SPECIALYBĖ — NERVŲ IR EMOCINĖS LIGOS
Valandos pagal susitarimą.
4063 Archer Avenue
(Prie California Ave.)

Rez. GI 8-0873
DR. W. M. EISIN-EISINAS
AKUŠERIJA IR MOTERŲ LIGOS
6132 So. Kedzie Ave., WA 5-2670
Valandos pagal susitarimą. Jei neatsiliepia skambinti MI 3-0001.

Ofiso HE 4-1414. Rez. RE 7-6867
DR. B. GAIŽIŪNAS
GYDYTOJAS IR CHIRURGAS
Specialybė akušerija ir moterų ligos
2454 West 71st Street
(71-os ir Campbell Ave. kampas)
Val.: kasdien 1—3 ir 6—8 val. vak. Šeštad. 1-4 p. p.
Trečiadieniais uždaryta.

DR. A. GARUNAS
GYDYTOJAS IR CHIRURGAS
Vidaus ir vaikų ligos
2737 West 71st Street
VAL.: kasdien nuo 6-8 vak. vak., Šeštad. nuo 10 iki 12 valandos. Trečiad. ir kitu laiku tik susitarus.
Tel. ofiso ir rez. WA 5-2017

Ofiso tel. HE 4-7007.
Namų - rez. PRospect 8-9081
DR. JANINA JAKŠEVIČIUS
JOKŠA
GYYDYTOJA IR CHIRURGĖ
VAIKŲ LIGOS
2656 West 63 Street
Val.: Pirmad. ir ketv. nuo 3 iki 4:30; antr. ir penkt. nuo 4 iki 8; šešt. nuo 1 iki 4 val.

Tel. ofiso PO 7-6000, rez. GA 3-7278
DR. A. JENKINS
GYDYTOJAS IR CHIRURGAS
3844 West 63rd Street
Val.: kasdien nuo 1—4 p. p. ir 6 iki 8 val. Trečiad. ir šešt. uždaryta.

Telefonas: GRovehill 6-1595
DR. ALDONA JUŠKA
AKIŲ LIGŲ SPECIALISTĖ
PRITAIKO AKINIUS
2422 West Marquette Road
Valandos: 9—12 ir 7—9 v. v. pagal susitarimą, išskyrus trečiadienius, uždaryta.

DR. VL. KAUPAS
VIDAUS LIGOS
756 West 35th Street
(Kamp. 35-ta ir Halsted)
Valandos vak. 6-9. Šeštad. 10-2 p. p. Treč. susitarus.
Ofiso tel. BI 7-0400
Dienos metu tel. CA 5-5010

Ofiso ir buto tel. OLympic 2-1381
DR. F. V. KAUNAS
GYDYTOJAS IR CHIRURGAS
1407 So. 49th Court, Cicero
Kasdien 10-12 ir 4-7. Treč. ir šeštad. tik 10-12.

Tel. REliance 5-1811
DR. WALTER J. KIRSTUK
(Lietuvis gydytojas)
GYDYTOJAS IR CHIRURGAS
3925 West 59th Street
Val.: Pirmad., antra., ketvirtad ir penktad. nuo 1—4 p. p., 6:30-8:30 val. vak. Šeštad. 1—4 val., trečiad. uždaryta.

Tel. ofiso ir buto OLympic 2-4159
DR. P. KISIELIUS
GYDYTOJAS IR CHIRURGAS
4938 W. 15th Street, Cicero
Kasdien 1—3 val. ir 6—8 val vak., išskyrus trečiadienius
Šeštadieniais 12 iki 4 popiet

Ofiso telef. LAfayette 3-3210, jei neatsiliepia, šaukti KEdzie 3-2868
DR. EMILY V. KRUKAS
GYDYTOJA IR CHIRURGĖ
4146 So. Archer Avenue
Val.: Kasdien popiet nuo 12—3 val. vak., pirm., antr., ketvir. 6—9 val. Trečiadieniais tik susitarus.

DR. IRENA KURAS
GYDYTOJA IR CHIRURGĖ
KŪDIKIŲ IR VAIKŲ LIGŲ SPECIALISTĖ
MEDICAL BUILDING
7156 South Western Avenue
Pirmad., antrad., ketv. ir penktad. nuo 11 val. iki 1 val. p. p. ir nuo 6 v. — 8 val. vakare. Trečiad. nuo 11 val. ryto — 1 val. p. Šeštad. 11 val. ryto iki 3 val. p. p.
Ofiso tel. RE 7-1168
Rez. tel. 239-2919

DR. MARIJA LINAS
AKUŠERIJA IR MOTERŲ LIGOS
2817 West 71st Street
Telefonas HEmlock 6-3545
(OFISO ir REZ.)
VALANDOS PAGAL SUSITARIMĄ

DR. A. MACIUNAS
CHIRURGAS
2858 West 63rd Street
Tel. — PRospect 8-7773
Val.: pirmad. ir ketvirtad. 1-4 p. p. antrad. ir penktad. 5-8 v. v.

Ofiso HE 4-1818, Rez. PR 6-9801
DR. J. MEŠKAUSKAS
GYDYTOJAS IR CHIRURGAS
Specialybė — vidaus ligos
2454 West 71st Street
(71-os ir Campbell Ave. kampas)
Val.: kasdien 9-11 ryto ir 4-8 v. v. Šeštad. 9 v. r. — 2 p. p.
Trečiadieniais uždaryta

DR. JULIA MONSTAVIČIUS
GYDYTOJA IR CHIRURGĖ
VIDAUS LIGOS
10748 S. Michigan, Chicago 28, Ill.
Telef. ofiso: PUllman 5-6766
Namų: BEverly 8-3946
Priėm. val.: kasdien 6-9 v. v., šešt. 1-4 v. p. p., trečiadienį — uždaryta.

Tel. ofisų RE 7-8818
DR. ALBINA PRUNSKIS
GYDYTOJA IR CHIRURGĖ
Ofisas 2659 W. 59th Street
VALANDOS: 2-4 p. p. ir 6-8 p. p.
Šeštadieniais 10-12 valandos.
Trečiadieniais uždaryta.

Ofiso telefonas — CL 4-2421
DR. AL. RAČKUS
GYDYTOJAS IR CHIRURGAS
4307 So. Kedzie Avenue
(Kampas Kedzie ir Archer)
VAL. kasdien nuo 2 iki 8 val. vak. Treč. ir sekmad. tik susitarus.

DR. ZIGMAS RUDAITIS
Spec. ORTHOPEDINĖS LIGOS
2745 West 69th Street
Priešais Šv. Kryžiaus ligoninę.
VAL.: Pirmad., antr., ketv., penkt. nuo 9 iki 11 ryte ir nuo 6-8 val. v. Šeštad. nuo 2-4. Trečiadieniais ir kitu laiku susitarus telefonu.
Telef. REpublic 7-2290.

DR. ANT. RUDOKAS, Opt.
Tikrina akis ir pritaiko akinius, keičia stiklus ir rėmus
4455 S. California Ave., YA 7-7381
VAL.: 10 ryto iki 8 vak., trečiad. uždaryta. Šeštad. 10 v. r. iki 2 p. p.
Ofisas uždarytas iki lapkr. 5 d.

Rez. tel. PR 9-0563, Rez. PR. 9-6730
Dr. W. Ross Dr. L. Seibutis
Inkstų, puslės ir šlapumo takų chirurgija
Ofisai: 7958 S. Western Ave., tel. GR 6-0091; 392 E. 159th St., Harvey, Ill., tel. EDison 3-4383; 30 N. Michigan Av., Suite 808, tel. CE 6-7764.
Valandos pagal susitarimą

DR. ALDONA ŠIMKUS
AKIŲ LIGOS IR CHIRURGIJA
PRITAIKO AKINIUS
6449 So. Pulaski Rd. Tel. LU 2-5775 arba 15542 S. Cicero, Oak Forest, Ill.
Telef. FU 5-2020.
Valandos pagal susitarimą. Jeigu neatsiliepia skambinti TE 9-1071.

DR. J. J. SIMONAITIS
GYDYTOJAS IR CHIRURGAS
Adresas 4255 W. 63rd Street
Ofiso tel. REliance 5-4410
Rez. tel. GRovehill 6-0617
Valandos: 1-3 p. m. ir 6-8 p. m
Penkt. tik 1—3 p. p.
Trečiad. ir šeštad. pagal sutartį.

DR. SELMA E. SODEIKA
OPTOMETRISTĖ
5842 S. Kedzie Ave. PR 6-2635
Tikrina akis ir pritaiko akinius
Visual Training — Contact Lenses
Pirmad., ketv. 10:30 v. r. — 7 p. p. antrad., penkt. 10:30 v. r. — 6 p. p.; šešt. 10:30 v. r. — 5 p. p.
Treč. uždaryta.

Ofiso telef. CLiffside 4-2896
Rezid. telef. WAlbrook 5-3099
DR. P. STRIMAITIS
GYDYTOJAS IR CHIRURGAS
4644 So. Ashland Avenue
Bendra praktika ir specialiai chirurgija
Valandos kiekvieną dieną 2 — 4 ir 6—8 val. vak. Trečiadieniais ir sekmadieniais uždaryta, priimama pagal susitarimą. Šeštadieniais nuo 2 v. iki 5 v. v.

DR. VYT. TAURAS
GYDYTOJAS IR CHIRURGAS
BENDRA PRAKTIKA IR MOTERŲ LIGOS
Ofisas ir rez. 2652 W. 59th St.
Tel. PRospect 8-1223 ar PR 6-5577
Ofiso val.: Pirm., antr., treč. ir penkt. nuo 2 iki 4 ir nuo 6 iki 8 v. v. Šešt. 2—4 v. popiet ir kitu laiku — pagal susitarimą.

Tel. ofiso HE 4-2123, rez. GI 8-6195
DR. V. P. TUMASONIS
CHIRURGAS
2454 West 71st Street
Priima ligonis pagal susitarimą. Dėl valandos skambinti tel.: HE 4-2123 nuo 1 iki 8 val. popet, kasdien, išskyrus trečiad. ir šeštad.

Telefonas — GRovehill 6-2823
DR. A. VALIS-LABOKAS
GYDYTOJAS IR CHIRURGAS
2524 West 69th Street
Specialybė: AKUŠERIJA ir MOTERŲ LIGOS
VALANDOS: 1 iki 4 ir 6 iki 8
Šeštadieniais 1 iki 4 val.
Trečiadieniais uždaryta.

Tel. PRospect 6-9400
DR. ONA VAŠKEVIČIUS
(VAŠKAS)
GYYDYTOJA IR CHIRURGĖ
6248 South Kedzie Avenue
Ofiso val. kasdien: 2-4; 6-8. Šeštad. nuo 2 iki 4. Treč. ir sekm. tik skubiais atvejais ir susitarus.

Tel. ofiso PR 6-6446, rez. HE 4-3150
DR. F. C. WINSKUNAS
GYDYTOJAS IR CHIRURGAS
2420 West Marquette Road
Val. nuo 2 iki 4 v. v. ir 7 iki 8 v. v. Treč. ir šeštad. pagal sutartį.

DR. P. Z. ZALATORIS
GYDYTOJAS IR CHIRURGAS
1821 South Halsted Street
Tel. ofiso CA 6-0257, rez. PR.6-6659
Rez. 6600 So. Artesian Avenue
Val.. 11 v ryto iki 3 v. p.p., 6-7 v.v.

DR. STASYS ŽMUIDZINAS
GYDYTOJAS IR CHIRURGAS
Staigiai susirgus arba susižeidus (Emergency), šaukite telefonu — 434-6967 nuo 2 valandos po pietų ligi 5 valandos ryto kasdien.

Nieko nedaryti būtų

DIDŽIAUSIAS PAVOJUS

Vakar šioje vietoje buvo rašyta apie Indijos - Kinijos karą ir Kubos reikalus. Žinodami, kad prezidentas Kennedy kalbės pirmadienio vakare 6 valandą, o mūsų straipsnis buvo rašomas prieš pietus, mes tik galėjome spėlioti, ką pasakys prezidentas savo kalboje. Mes galvojome, kad jis kalbės ne tik apie Kubą, bet ir apie komunistinės Kinijos ginkluotą agresiją Indijos teritorijon. Apie indų - kinų karą jisai nė neužsiminė. Kalbėjo tik apie Kubą. Atrodo, kad mums pavyko atspėti, jog Kubos padėties reikalu prezidento žodis bus griežtas ir stiprus, kad jis paskelbs Kubai blokadą. Tą jisai kaip tik ir padarė.

*

Prezidento kalba turėjo tiks lą ne vien tik blokadą arba, kaip jisai sakė, kvarantiną uždėti Kubai, bet visa rimtimi įspėti Sovietų Sąjungą, kuri yra to viso jovalo Kuboje kaltininkė.

Prezidentas, pažymėjęs, kad Chruščiovas ir Gromyko jam melavo keliais atvejais, tvirtindami, jog Sovietai pristato kai kuriuos atominius ginklus Kubai išimtinai gynybos tikslams. Todėl Jungtinės Valstybės nekėlė aliarmo. Bet, kai pastaruoju laiku labai ryškiai patirta, kad galingi atominiai pabuklai, atvežti Kubon iš Sovietų Rusijos, yra atsukti Jungtinių Valstybių link, kad jie yra paruošiami komunistinei agresijai Pietų Amerikon ir į Jungtines Valstybes, reikalas atsistoja visai kitoje šviesoje. Amerika yra verčiama reaguoti.

Labai svarbu, kaip prez. Kennedy pastebėjo, jog kiekviena agresinė elgsena, jei nėra laiku sulaikyta, jei leidžiama jai plėstis, veda pasaulį į karą. Anot jo, įvykiai prieš antrąjį pasaulinį karą turi mus rimtai pamokyti. Vadinas, tada nebuvo sulaikyti Hitlerio ir Stalino agresiniai žygiai ir todėl kilo baisusis karas, kurio skaudžias pasekmes ir dabar tebejaučiame. Todėl tenka su pasitenkinimu konstatuoti, kad mūsų prezidentas toliau nebetoleruos Sovietų ar kitų agresinių aktų, nes jie veda pasaulį į katastrofas, kurias seka chaosas.

*

Tokią kalbą, kokią pasakė užvakar prez. Kennedy, jis turėjo pasakyti jau prieš metus ar net anksčiau. O dar svarbiau, tokie veiksmai, kokie pradedami dabar prieš Kubą ir tuo pačiu prieš Sovietų Sąjungą, turėjo būti pradėti prieš keletą metų. Kubos reikalai jau būtų susitvarkę ir taip pat gal ir Afrikoj bei Azijoj reikalai nebūtų tiek pašliję į komunizmo bei Sovietų pusę, kaip dabar jau yra pašliję. Bet geriau vėliau, negu niekada.

Kennedy teisinosi, kad ligšiol Amerika turėjo daug kant rybės, kaip tinka taikingai ir galingai valstybei. Amerika ne norėjo pasiduoti irituotojų bei fanatikų įtakai. Bet "dabar jau reikalingi veiksmai ir jie pakelyje; ir tie veiksmai gali būti tik pradžia", — kalbėjo prezidentas, labai aiškiai pabrėždamas, kad, darydamas žygius savo pačių ir viso Vakarų pusrutulio saugumo gynybai, jis pasiremia valstybės konstitucija ir kongreso duotu jam įgaliojimu, jis paskelbė septynius punktus.

Pirmasis punktas liečia Kubos blokadą. Jungtinių Valstybių karo laivai sulaikys visus laivus, ar jie bus Sovietų Rusijos ar kitų, juos patikrins, ar juose nevežama karinės amunicijos Kubai. Jei taip, laivai turės grįžti atgal, nepasiekę Kubos. Nepaklausius, JAV karo laivai juos skandins. Praleis tik tuos laivus, kurie veš Kubon maistą ir medikamentus. JAV, užblokuodamos Kubą, nesielgs taip, kaip elgėsi Sovietai 1948 m., užblokuodami Berlyną. Jie tada siekė badu išmarinti to miesto gyventojus. Tai buvo žiauru, nežmoniška.

Antrame punkte prezidentas įsako labai akylai sekti Kubos karinius ir kitus veiksmus.

Trečiuoju — bet kokia atominių ginklų akcija iš Kubos bet prieš kurią valstybę Vakarų pusrutulyje bus laikoma Sovietų Rusijos veiksmu prieš Jungtines Valstybes.

Ketvirtuoju punktu įsakoma kariniai sustiprinti Amerikos bazę Guantanamoj ir todėl įsakoma tuojau išvežti iš tos bazės karių šeimas.

Penktasis prezidento paskelbtas ir jau įvykdytas punktas liečia sukvietimą Pietų Amerikos valstybių atstovų pasitarimą, kuris jau įvyko vakar.

Šeštuoju prezidento patvarkymu sušaukiama Jungtinių Tautų Saugumo taryba, kuriai JAV pateiks atitinkamą rezoliuciją prieš Sovietų agresiją. Sovietai, aišku, rezoliuciją vetuos. Taip įvykus, ji bus perteikta generalinės asamblėjos sesijai svarstyti. Asamblėjoje veto teisės nėra.

Paskutiniuoju, septintuoju, punktu pasisakoma kreiptis į Nikitą Chruščiovą, reikalaujant, kad jis sulaikytų savo neatsakomingus ir pavojingus veiksmus.

Kaip visa prez. Kennedy kalba, taip ir šie septyni punktai yra svarbūs istoriškai. Yra laikoma, kad ši kalba turi lygiai tiek svarbos ir reikšmės, kaip ir anais laikais prezidento F. D. Roosevelto, kada jis kalbėjo kongresui, prašydamas pritarimo skelbti karą Japonijai ir nacių Vokietijai.

Ar dėl to kils visuotinis pasaulio karas, ar ne, tai priklausys nuo Chruščiovo, išimtinai nuo Chruščiovo. Kokį kelią jis pasirinks, paaiškės labai greit, gal net po kelių valandų. Amerika yra pasiruošusi visokiems netikėtumams. Visos karo bazės yra stiprinamos ir būdi.

Prezidentas baigė savo kalbą pabrėždamas, kad niekas negali numatyti, kiek pastangų ir pasiaukojimo reikės įdėti ryšium su šiais užsimojimais. Kelias sunkus ir daug kainuojantis. Bet Amerika kito kelio nepasirinks, kaip kovą už tiesą, taiką ir laisvųjų saugumą. Amerika neis pasidavimo keliu. Anot prezidento teisingo teigimo, **"Didžiausias iš visų pavojus būtų nieko nedaryti."**

Spaudoje ir gyvenime

OKUPANTŲ TERORAS NEIŠNAIKINO RELIGIJOS

Okupanto kontrolėje Vilniuje leidžiama "Tiesa" kaskart labiau darosi Maskvos "Pravdos" nuorašu. Perspausdinami ištisi straipsniai. Pvz. "Tiesa" Nr. 228 rugsėjo 27 d. iš "Pravdos" persispausdino vedamąjį "Kovinis ideologinio darbo baras". Straipsnyje, be kitų dalykų, dejuojama, kad sunkiai vyksta kova prieš religiją. Rašoma: „Tačiau mokslinės - ateistinės propagandos užmojis ir turinys dar neatitinka laiko reikalavimų. TSKP XXII suvažiavimo nutarimų. Ateistinis auklėjimas dažnai būna nesistemingas, atliekamas kartas nuo karto, nekryptingas, nepaliečia pagrindinės tikinčiųjų masės. Dažnai šis darbas vertinamas tik pagal atliktų priemonių skaičių, o ne pagal jų rezultatus.

"Tokio formalaus požiūrio į ateistinę propagandą esama, pavyzdžiui, Lietuvoje. Respublikos organizacijų darbuotojai pavyzdžiu laikė Šalčininkų rajono partinę organizaciją. O kas pasirodė iš tik-

(Nukelta į 4 psl.)

Ben Bella, de Gaullio reformos ir Europos likimas

Pasikalbėjimas su Prancūzijos konsulu

JUOZAS PRUNSKIS

Prancūzija pergyvena likiminės dienas. Ką parodys sekmadienio balsavimai? Kur nukryps Alžirija? Beieškant informacijų iš artimiausių pirminių šaltinių, teko užsukti į Prancūzijos konsulatą Chicagoje. Konsulas Pierre Audebert tik pusmetis čia atsiųstas iš Prancūzijos, kur dirbo centre — užsienio reikalų ministerijoje. Jis yra teisių magistras ir turi arabų kalbų magistro laipsnį, 1951 — 1959 m. buvo Maroke. Paklaustas, ką jis mano, ar De Gaulliui pasiseks prezidento išrinkimą padaryti priklausomą tiesiog nuo visuotinio tautos balsavimo, kons. Audebert aiškino:

— Partijos prieš tą planą kovoja. Jos atstovauja vadinamą reprezentatyvinę demokratiją, kad prezidentą rinktų žmonių išrinkti atstovai. Piliečiai turį kalbėti per jų išrinktus atstovus, tačiau De Gaullis siekia sustiprinti prezidento autoritetą. Piliečiai yra su juo, ta reforma demokratinė, ir reikia manyti, kad ji pasiseks.

— Ilgiau gyvendamas tarp arabų, jūs juos geriau pažįstate. Ar Ben Bella yra komunistas? Ar nėra pavojaus Alžirijai patekti į raudonųjų pinkles?

— Ben Bella, kaip ir Nasseris, nori gauti pagalbos iš JAV ir iš Sovietų. Jis socialistas, bet ne komunistas. Linkęs pravesti socialines reformas, kaip žemės dalinimą, įvesti socialinį draudimą. Spėjant Alžirijos ateitį, reikia atsiminti, kad arabai yra stiprūs islamo išpažintojai, o islamas, kaip ir kitos religijos, yra prieš komunizmą. Alžirijoje prasidėjęs tautinis sąjūdis, vystėsi sąjungoje su islamo aukštaisiais dvasininkais—vad. "ulėmas". Ben Bella į visa tai turi atsižvelgti. Manau, kad ir jis, kaip Egipto prezidentas Nasseris, yra religingas. Tiesa, jis vizitavo Castro, bet reikia žinoti, kad kovoje su mumis prancūzais, Castro yra alžiriečiams padėjęs. Ben Bella jaučia tam tikrus įsipareigojimus.

— Prancūzai, duodami laisvę savo kolonijoms, stipriai veiksmais reiškiasi prieš kolonializmą. Ar toks pat nusistatymas ir prieš Sovietų kolonializmą? Ar pvz. prancūzai bus linkę paremti Lietuvos išlaisvinimą?

— Prancūzija yra prielanki Lietuvai, kaip ji yra prielanki Čekoslovakijai, Bulgarijai. Nesseniai skaičiau gerą straipsnį apie Lietuvą "Le Monde" žurnale, kuriame rašoma, kaip tai puikus kraštas, kaip žmonės myli dainas ir poeziją, pažymi, kad lietuviai nemėgsta komunizmo.

Kaip mes, prancūzai, galime pritarti Sovietų okupacijai? Prancūzijoje neturime daug komunistų. Tiesa, rinkimuose susidaro raudonų balsuotojų skaičius, bet tai daugumoj suklaidinti ,tik siekią gyvenimo pagerinimo, bet, jei kiltų revoliucija, jie neitų į gatvių kovas už barikadų. Visame krašte gal susidarytų tik keli tūkstančiai tokių kovotojų. Prancūzijos parlamente iš 550 narių tik 25 komunistų bloke, — ir tai kartu su progresistais.

— Prancūzija ir po II Pasaulinio karo neturėjo taikos. Vedė karą Indokinijoje, Afrikoje, o vis dėlto susilaukė gražios ūkinės pažangos. Kame to paslaptis?

— Mes nutarėme kraštą supramoninti. Laimei, krašte pavyko rasti žibalo, uranijaus. Išvystėme plieno pramonę. Prancūzija — turtingas kraštas ir žemės ūkiu, ir pramone. Sunkiausi buvo pokario metai iki 1950.

— Stebimės Jūsų tokiais artimais santykiais su Vokietija...

— Prancūzija kariavo su vokiečiais 1870 m., 1914 m. ir paskutiniame kare. Vien I Pasaulinio karo metu netekome 1,600-000 vyrų. Tai beveik trečdalis vyrų generacijos. 1940 m. vėl netekome apie 700,000 vyrų. Nusprendėme, — geriau gyventi taikoje, ypač rusų grėsmės akivaizdoje. Juk kitados Vokietija ir Prancūzija buvo sujungtos Karolio Didžiojo laikais, tik jis mirdamas savo sūnums padalino.

— Kokios įtakos į naujosios Europos kūrimą turi Bendroji Rinka?

— Nežiūrint skirtingų kalbų, tradicijų, paskutinius 12 m. Europos vienybės srityje pasiekta daugiau kaip per 10 paskutinių šimtmečių. Čia daug lemia Bendroji Rinka, apjungianti Prancūziją, Vokietiją, Olandiją, Italiją, Belgiją, Luksemburgą. Po keletos metų tikimasi pasiekti tarp tų kraštų laisvos žmonių gaminių ir kapitalo cirkuliacijos. Pasiekiamas aukštas ekonominis lygis ir politinė vienybė. Tas junginys pirmą kartą laisvame pasaulyje sudaro naują rinką JAV masto. Savo gamyba Bendrosios Rinkos kraštai pralenkia Sovietus ir po Amerikos užimą antrą vietą pasaulyje, o kaip importeris — pralenkia ir JAV. Kai tik bus išspręstos Commonwealtho problemos, prisijungs ir Anglija. Tuo artimu bendradarbiavimu bus geriau ginamos Vakarų valstybės ir jų išlikimas bus patikrintas. Tada prie Bendrosios Rinkos kraštų jungsis Ispanija, Portugalija, Graikija, Turkija, Skandinavija. Tarp Europos valstybių susidarys santykiai, kaip dabar yra tarp 50 JAV sąstatan įeinančių valstybių. Laisvasis pasaulis greit turės dvi Amerikas. Vieninga Europa bus didžioji jėga ir prieš komunizmo grėsmę, kuri yra reali, paskutiniu metu net progresuojanti. Bet laisvąjį pasaulį jungia laisvės, religijos meilė, ir jis darosi kas kart labiau pajėgus tas vertybes apginti.

— Kaip stipriai reiškiasi religinis gyvenimas Prancūzijoje?

— Katalikų Bažnyčia ir katalikybės idėjos — stiprios. Katalikų mokyklos, kaip visos vadinamos laisvosios mokyklos, gauna vyriausybės pašalpą. Vadovaujančios reikšmės turi aukštos dvasinės kultūros domininkonų ordinas. Panašiai gerai dirba trapistai, benediktinai, jėzuitai, krikščioniškieji broliai. Jau čiamas šeimų atgimimas. Buvo laikas, kad Prancūzijoje buvo daugiau mirčių, kaip gimimų. Dabar šeimos augina po 4—6 vaikus. Jaunimas mėgsta sportą, domisi literatūra. Mes pasitikime savo jaunimu.

Jau kratėme rankas atsisveikindami, bet konsulas dar sustabdė, tardamas:

— Aš jums dar turiu papasakoti vieną anekdotą. Ne anekdotą, o tikrovę. Žinote, kitados gyvenęs Clemenceau buvo nebažnytinis. Bet jo namas buvo šalia klebono namo. Klebono kieme augo didelis medis, kurio šakos, nusikardamos į Clemenceau kiemą, visiškai jį užtemdė. Clemenceau vieną dieną ir parašė kunigui laišką, prašydamas nukirsti tas šakas. Kunigas nukirto. Clemenceau parašė vėl laišką. Padėkojo ir pridėjo: "Ačiū, kad nukirtote tas iš jūsų augančias ir man unksmę skleidusias šakas. Aš vėl pamačiau šviesą". Kunigas jam atrašė: "Džiaugiuosi, kad mano pastangos dabar jums parodė dangų..."

Prez. Kennedy, kalbąs į kraštą Kubos blokados reikalu.

Vergija komunistiniuose kolchozuose

Pernai kolchozninkas gavo 30 kapeikų, šiemet gaus dar mažiau

JURGIS VĖTRA

Sovietų kompartija, ryšium su 45-siomis revoliucijos metinėmis spalio viduryje jau paskelbė šūkius. Šūkiai išryškina ne tik šio tarpsnio tikslus, bet ir komunistų sukurtojo valstybinio kapitalizmo silpnybes. Šiemetiniuose šūkiuose daug vietos skiriama žemės ūkiui, nes į jį dėtosios viltys ir šiais metais nuėjo vėjais. Kompartijos nesugebėjimas ir liūtys apgriovė ir taip silpnus žemės ūkio pagrindus. Šiais metais kompartija ne įprastiniu būdu kreipiasi į žemdirbius: "Kolukiečiai ir taryb nių ūkių darbuotojai, branginkite žemdirbio garbę. Savo pasiaukojimu darbu stiprinkite visuomeninį ūkį, daugiau gaminkite žemės ūkio produktų".

Kodėl turi aukotis tik žemdirbiai, bet ne pramonės darbininkai ir kompartijos pareigūnai? Kodėl proletariato valstybėje žemdirbiai tapo jau ne baudžiau nininkais, o tiesiog vergais?

Slepiamas žemdirbių atlyginimas

Žemės ūkis žymiai reiklesnis už pramonę. Pramonėje būtinas sugebėjimas, žemės ūkyje — didelis rūpestingumas ir sumanumas. Komunistai, suginę ūkininkus į kolchozus, ne tik užgniaužė laisvę, bet ir privertė juos badmiriauti. Jiems mokamas atlyginimas už darbo dieną, jei lieka kas padengus visas išlaidas, sumokėjus algas administracijai ir kompartijos įvairiems parazitams, kurie net piršto nepajudina žemės ūkio darbui dirbti.

Kompartija visą laiką slepia kolchozininkų atlyginimą. Tik protarpiais, aptariant kitus klausimus ,neišvengiamu atveju paminimas kolchozininkų darbo atlyginimas. V. Januškevičius rašydamas "Kolūkiečių avansavimo klausimu" (Socialistinis Žemės ūkis, š. m. rugsėjo mėn. laidoje) atvirai pripažįsta, kad kolchozai blogai tvarkomi, o kolchozninkams skirtą atlyginimą dažnai sunaudoja kitiems tikslams. Tik iš likučių mokamas atlyginimas už jų darbo dienas.

Vergų atlyginimas

V. Januškevičius štai ką dėsto Žemės ūkio produktų gamybos ir paruošų ministerijos Vilniuje leidžiamame minėtame žurnale: "Kolūkiai negali apmokėti visiems kolūkiečiams už darbą. Utenos rajono silpnesni

(Nukelta į 4 psl.)

ROMULO GALLEGOS

LAUKINĖ MOTERIS

Išvertė P. Gaučys

Pirmoji dalis

— Ir, žinoma, išgirdai daug dalykų. Aš jau įsivaizduoju.

— Taigi, kad nieko tokio, kas būtų verta prakaituoti svetimu drugiu, kaip tvirtina priežodis. Tačiau, beklausant daktarėlio, o jį malonu girdėti, kai jam atsiriša liežuvis, nes gražiai pakalba, pagalvojau: "Jeigu žmogui patinka, kai kas jo klausosi, jis negalės ilgai išbūti tylėdamas. Svarbu mokėti palūkėti ir pavėjui laikyti ausį." Ir tą patį vakarą kumečiui pasakiau: veskis mano arklį, o aš pamėginsiu pritilpti eldijoje".

Ir vėliau atpasakojo nuotykį prie ąžuolo, popiečio metu, atvaizduodamas Santą Luzardą, kaip drąsų ir pavojingą vyrą.

Donjos Barboros dešinioji ranka, jis buvo vienas tų kreivų ir apsimetėliškų tipų, visada mėgstančių pasireikšti priešingai negu jaučia. Jo minkštoki mostai, jo ramūs žodžiai ir jo paprotys pasirodyti labai susižavėjusiu kitų vyriškumu slėpė savyje aštrų ir šaltą nelabumą, prašokstantį visas žmogiškas ribas.

— Taip nesižemink, cambe — tarė jam Balbinas, išgirdęs liaupsinant Altamiros savininko privalumus. — Mes žinome tamstą nesant iš tų, kurie nenusilenkia ponaitukams.

— Aš tamstai pasakysiu, don Balbinai. Aš nenusilenkiu, žinote! Tai sakau dėl to, kad esu žmogus stamantrus ir, be to, prireikus moka piestu šokti.

— Jeigu taip, ryt trupučiuką jį pariesime, kad būtų galima kinkyti prie porinio, — užbaigė Paiba, kuris, priešingai, nemokėjo įžiūrėti nieko gero savo priešė.

Burtininkas nusišypsojo ir pamokamai pasakė:

— Don Balbinai, atsimink, kad visada geriau paimti, nei sugrąžinti.

— Nesirūpink, Melkijadai. Ryt mokėsiu nupiauti tai, ką šiandieną pasėjau.

Turėjo galvoje savo sumegztą planą priversti paklusti Luzardą: išvilioti kumečius, tą vakarą nepasirodyti Altamiroje, sekančią dieną ten užgriūti ir bet kokia proga išprovokuoti su pirmu pasitaikiusiu kumečiu barnius ir jį atleisti iš darbo, visai nekreipiant dėmesio į Luzardą.

Bet, kadangi, turėdamas kokį sumanymą, nebegalėjo nurimti jo neišplepėjęs visiems, o be to, jam reikėjo parodyti Melkijadui, kad jis išdrįsiąs pasipriešinti Santui Luzardui, nepasitenkino vien neaiškių užsiminimu apie savo planus. Paskubom nurijęs kąsnį, pradėjo jam dėstyti:

— Ryt anksti iš ryto daktaras Luzardas patirs, kas per žmogus yra jo ūkvedys Balbinas Paiba.

Bet sustojo, norėdamas žvilgterėti, ką tuo metu darė donja Barbora.

O ji tik ką buvo prisipylusi stiklinę vandens ir ją kėlė prie lūpų, kai staigaus užklupimo mostu atlošė galvą ir atidžiai pradėjo žiūrėti į stiklinę, laikomą akių aukštumoje. Tuojau netikėtumo išraiška pakeitė nuostaba.

— Kas atsitiko? — paklausė Balbinas.

— Nieko. Daktaras Luzardas panoro leistis būti matomas — atsakė, vis tebežiūrėdama į vandenį stiklinėje.

Balbinas virptelėjo, Melkijadas žengė žingsnį stalo link, ir, dešine į jį atsirėmęs, taip pat pasilenkė pažiūrėti į užburtą stiklinę, o ji kaip aiškiaregė tęsė:

— Simpatingas šviesiaplaukis! Koks skaistus veidas! Aiškiai matyti, kad nėra pratęs prie lygumų saulės. Ir gražiai vilki!

Burtininkas pasitraukė nuo stalo galvodamas:

— Šuo šuns nekanda. Tegul tau tiki Balbinas. Visa tai tau pasakė kumetis.

Iš tikrųjų, tai buvo vienas tų nesuskaitomų pokštų, kuriais ji pasinaudodavo, norėdama išgarsėti kaip burtininkė ir tuo sukelti kitiems baimę. Nors Balbinui tai pasirodė šiek tiek įtartina, vistik jis buvo parblokštas:

— Vardan Dievo Tėvo, Sūnaus ir Šventosios Dvasios — iškošė pro dantis, tuojau pridurdamas: — O jeigu kartais iš tikrųjų!

Tuo tarpu donja Barbora padėjo stiklinę ant stalo, neprikišusi jos prie lūpų, užklupta staigaus prisiminimo, kuris aptemdė josios veidą:

"Tai buvo eldijoje... Toli, gilioje tyloje buvo girdimas kimus Aturės krioklių staugimas... Ūmai pragydo yakabo..."

Praėjo keletas akimirkų.

— Ar tamsta nebaigsi valgyti? — paklausė Balbinas.

Klausimas pasiliko be atsakymo.

— Jeigu tamsta nieko daugiau man nepaliepsi, — kiek palūkėjęs, prabilo Melkijadas.

Pasiėmė savo apsiaustą, jį užsimetė ant peties ir, dar kiek palaukęs, pridūrė:

— Gerai. Su tamstos leidimu aš išeinu. Labanaktis.

Balbinas toliau valgė vienas. Paskui staiga nustūmė lėkštę, nusišluostė ūsus ir pakilo nuo stalo.

Lempa pradėjo mirksėti. Pagaliau užgęso. Donja Barbora vis dar tebesėdėjo už stalo, ir jos mintys, tamsios ir karčios, sukiojosi apie tą baisią jos gyvenimo akimirką.

"...Toli, gilioje tyloje buvo girdimas kimus Aturės krioklių staugimas... Staiga pragydo yakabo..."

(Bus daugiau)

II VATIKANO SUS-MAS PRASIDĖJO SU GRIAUSTINIU IR VARPAIS

Dalyviai iš Lietuvos lieja prakaitą

DR. I. URBONAS

Naktį prieš spalių 11 d. Romoje lijo ir smarkiai trankė žaibai su griaustiniu. O Italijos perkūnėlis tai ne Chicagos. Kai trenks, tai namai dreba ir garsų aidai čerpių stogais eina... Raminomės bent tuo, kad lietuvių kolegijos abu namai turi bokštus, tai, galvojome, vis gal trenks į juos, o ne į mūsų langus.

Septintą valandą lyjant traukė į Vatikaną tik tie, kurie neturėjo kito pasirinkimo — tai vyskupai ir tūkstančiai piligrimų, kurie namuose paliko televizijas, kad šiame istoriniame vyksme galėtų "su kūnu" dalyvauti, nežiūrint, kad ir "žemė drebėtų"...

Aštuntą valandą staiga nušvinta saulė, pajuda romėnų minios Vatikano link ir pradeda gausti Šv. Petro bazilikos bei visos Romos bažnyčių varpai. Romos varpai! Jau du tūkstančiai metų jie skamba popiežiams,šventiesiems ir nusidėjėliams... Jų aidais eina didi istorija ir legendos, kurių viena — apie velnią, kuriam nusibodo būti velniui ir jis nuėjo pas kunigą išpažinties. Šis jam už atgailą paskyręs keliais nueiti į Romą. Velnias ėjo per kalnus ir miškus, iki vieną vakarą 6 val. pasiekė Romą. Skambėjo visi Romos varpai "Viešpaties Angelui" ir velnias iš džiaugsmo sušuko: "tai mano garbei ir atsivertimui jie skamba "... Dėl pui kybės jis ir vėl tapo velniu...

Prie varpų gaudimo tuojau prisidėjo Šv. Petro aikštėje gražiai išsirikiavęs orkestras ir didingas Šv. Petro bazilikos choras, kuriame sopranų partijas gieda jauni berniukai. Į lengves nes giesmes įsijungdavo ir visa 150 tūkstančių minia. Saulės gi spinduliuose šauniai tvaskėjo kardinolų ir vyskupų mitros. Ko gi dar trūktų grožiui? —

Dalyviai ir programa

Roma raudonuoja... vyskupais. Jau prieš Sus-mą kiekvieną dieną jie leidosi Leonardo da Vinci aerodrome, kur italų valdžios buvo iškilmingai sutikti ir pagerbti. Vyskupai daugiausia apsigyveno įvairiose Romos kolegijose. Amerikos vyskupai išsinuomojo visą "Michaelangelo" viešbutį su 150 kambarių! Kardinolą Spelmaną Grand viešbučio savininkas pakvietė į savo viešbutį garbės svečiu, t. y. veltui! Du Amerikos kardinolai apsistojo Amerikos kolegijoje, o Chicagos kardinolas — Chicagos kunigų namuose. Lietuvių kolegijoje apsistojo dvidešimt vyskupų iš Australijos ir Kolumbijos ir Anglijos. Visi labai patenkinti, nes įrengimai pirmos klasės, o už kambarį ir maistą — tik 3 dol. parai Amerikonų akimis. Tai pigumėlis nesvietiškas! Nuo spalio 25 d. į liet. kolegiją atsikelia gyventi ir vysk. Ch. Salatka iš Grand Rapids, Mich.

Visuot. Sus-mo darbo posėdžiai prasidės spalio 22 d. Programa iš visų tų tomų medžiagos yra sutraukta į 57 dienotvarkės punktus, kurie bus svarstomi, manoma, per tris sesijas. Kiekviena sesija tęsis apie 2 mėn. Ši sesija baigsis gruodžio 10 d. Tų punktų turinys nėra paskelbtas — yra paslaptyje. Pasaulinė spauda, ypač vokiečių protestantų daug rašo, spėlioja ir "siūlo" svarstyti: krikščionių vienybės, mišrių moterysčių, gimdymo kontrolės, celibato ir kit. klausimus. Viena tik aišku, kad šis Sus-mas nori Bažnyčią atnaujinti, sumoderninti ir pritaikyti šiems laikams.

Lietuviai ir Vatikano sus-mas

Šiuo metu II Vatikano Susme pilnateisiu dalyviu yra tik vysk. V. Brizgys.

Spalio 9 d. 7 val. vakaro lėktuvu per Maskvą, Prahą, Zuerichą iš Lietuvos atskrido kan. J. Stankevičius, kan. P. Bakšys ir kan. Č. Krivaitis, Kauno, Kai šiadorių ir Vilniaus vyskupijų valdytojai. Juos aerodrome sutiko prel. L. Tulaba, kun. V. Balčiūnas ir kun. J. Dobrovolskis. Lietuvių kolegijoje, kur jie apsistojo, juos sutiko vysk. Brizgys, kunigai ir klierikai.

Kan. J. Stankevičius Sus-me dalyvauja vadinamų specialistų — ekspertų sąraše. Šie specialistai, kurių yra 195, Sus-me balso neturi ir kalbėti gali tik tuo atveju ,kai jų nuomonės paklausiama.

Kiti du svečiai iš Lietuvos kol kas dar Sus-me nedalyvauja. Iš Lietuvoje esančių gyvų trijų vyskupų nė vienas į Romą neatvyko ,nors Vatikano visi buvo pakviesti. Yra vilčių, kad dar į Romą gali atvykti vysk. P. Maželis, Telšių vyskupas. Jei jis atvyktų — automatiškai būtų pilnateisis Vatikano Sus-mo dalyvis.

Svečiai kolegijoje jaučiasi kaip Lietuvoje, tik klimatas kiek per šiltas. Pirmą dieną po iškilmingos procesijos Vatikane kan. Stankevičius gerokai šluos tėsi prakaitą, nes apsirengęs "lietuviškai", kur paliko šalnas, o šiuo metu Romoje oras šiltas ir soduose kvepia gėlės, vaisiai ir vynuogynai.

— **Chicago American dienraščio** redaktorius Stasys Pieža laiške rašo, kad Lietuvių kolegijoje, Romoje, yra apsigyvenę 16 vyskupų. Kolegijoje gyvena taip pat ir arkivysk. Gerald O'Hara, apaštališkasis delegatas Anglijoje. Apie jį kalbama, kad būsiąs pakeltas kardinolu. Chicagos arkivyskupijos augziliaras Raymond Hil'inger aplankė kolegiją ir susipažino su jos įkūrimu ir jos veikla.

Romoje Liet. kolegijoje prie prel. A. Briškos statulos iš kairės į dešinę: Stasys Pieža, prel. L. Tulaba, vysk. R. Hillinger ir vysk. V. Brizgys.

BAŽNYČIOS SUVAŽIAVIMAS SKAIČIAIS

Visuotiniame Bažnyčios suvažiavime plenumą sudarė 2984 tėvai, iš kurių 1089 priklauso Europai,360 Azijai, 296 Afirikai, 404 Šiaurės Amerikai, 84 Centralinei Amerikai, 489 Pietų Amerikai ir 75 Okeanijai. Susirinkime dalyvauja taip pat pilnomis teisėmis 97 generaliniai įvairių ordinų ir vienuolynų viršininkai. Daugiausia savo atstovų susirinkime turi Italija — 430, po to eina JAV su 241 vyskupu, Brazilija su 204 ir Prancūzija su 159 atstovais.

Alfabetinis dalyvių sąrašas rodo, kad vyskupų atvyko 15 iš Austrijos, 27 Belgijos, 1 Bulgarijos, 3 iš Čekoslovakijos, nors turėjo atvykti 14, 2 iš Danijos, 1 Suomijos, 159 Prancūzijos, 68 Vokietijos, 1 Gibraltaro, 42 Anglijos, 5 Graikijos, 33 Irlandijos, 1 Islandijos, 430 Italijos, 27 Jugoslavijos, kurie veik visi atvyko, 1 iš Luksemburgo, 3 Maltos, 1 Monako, 3 Norvegijos, 19 Olandijos, 64 Lenkijos, bet ne visi atvyko, 27 iš Portugalijos, 95 Ispanijos, 2 Švedijos, 11 Šveicarijos, 3 Turkijos ir 3 iš Vengrijos, nors turėjo teisę atvykti 17.

360 ganytojų priklauso Azijos kraštams ir atstovauja Arabiją, Birmaniją, Borneo salą, Combodžią, Ceiloną, Kiniją, Formozą, Korėją, Filipinus, Japoniją, Jordaniją, Hong Kongą, Indiją, Indoneziją, Iraną, Iraką, Laos, Libaną, Malaką, Pakistaną Palestiną, Siriją, Tailandiją ir Vietnamą.

Pirmą kartą istorijoje šiame sus-be dalyvauja ir 296 Afrikos vyskupai, atstovaudami tikrai daug žadančią katalikų Bažnyčią naujai laisvę ir nepriklausomybę atgavusiuose Afrikos tautose.

MŪS KOLONIJOSE

Saginaw, Mich.

Balfo susirinkimas

Spalio 14 d. lietuviškoje vasarvietėje "Nidoje" įvyko Flinto, Saginaw, Lansingo ir Bay City Balfo skyriaus susirinkimas, kur buvo perrinkta nauja valdyba ir pravestas dovanų dalinimas. Dovanas sudarė Zofijos Petravičienės keramikos meno išdirbiniai, nes Petravičienė studijuoja Lansingo universitete keramiką. Po to viso pasilinksminimas, vaišės, kurios buvo Kunigundos Kudatienės skanių gaminių.

Susirinkime dalyvavo nemaža lietuvių, jų tarpe gen. Jonas Černius, rašyt. Balys Gražulis, inž. Juozas Virškus, Zofija Petravičienė, M. Dailydaitė, Vytautas Ogenskis ir kiti.

J. Vaičiulis

BUTAI PERU NETURTĖLIAMS

Peru valstybėje Maryknoll vienuolių įsteigti butų kooperatyvai neturtėliams suteikė 1, 260,000 paskolų įsigyti tinkamiems butams. Kooperatyvai įsteigti prieš dvejus metus.

VERGIJA KOLCHOZUOSE

(Atkelta iš 3 psl.)

kolūkiai įveda garantuotą atlyginimą natūra ir pinigais tik tam tikrai kolūkiečių grupei, valdymo aparato ir gyvulininkystės darbuotojams. Paskutinėje vietoje paliekami laukininkystės darbuotojai, kuriems paskirstomi tik tai, kas lieka nuo kitų. Antai 1961 m. "Nemuno" kolūkyje laukininkystėje dirbantiems kolūkiečiams už darbadienį tebuvo išduota po 400 gr. grūdų, nors vidutiniškai kolūkyje už darbadienį tebuvo išduota po 770 gr. grūdų ir 20 kapeikų pinigais. O "Tauragnų" kolūkyje laukininkystės darbuotojams iš viso tebuvo apmokėta po 10 kapeikų už darbadienį, kai tuo tarpu kolūkyje vidutiniškai buvo išduota už darbadienį po 310 gr. grūdų ir 30 kapeikų".

Sovietuose kasdieninių reikmenų kainos žymiai aukštesnės, kaip JAV, nors jų kokybė žymiai blogesnė. Kaip gi gali pragyventi kolchozninkas, tegaudamas 30 ar 40 kapeikų už darbo dieną, o dažnais atvejais dar mažiau, kai už paprastą eilutę turi mokėti 100 rublių ir daugiau?

Koks atlyginimas, toks ir darbas

Straipsnio autorius turi drąsos daryti šias išvadas: "Šitaip tvarkant darbo apmokėjimą, darbadienis žymia dalimi netenka savo reikšmės kaip darbo ir vartojimo matas. Laukininkystės darbuotojai, gaudami labai menką atlyginimą, nėra materialiai suinteresuojami vystyti ūkį. Tai veda į laukininkystės, kuri sudaro žemės ūkio gamybos pagrindą, atsilikimą. Neturėdami pakankamo pašarų kiekio, kolūkiai šeria gyvulius nepilnaverčiais racionais. Visa tai mažina pajamas, didina savikainą ,neigiamai veikia žemės ūkio našumą".

V. Januškevičius rūpinasi gyvuliais, ūkiniu našumu, tačiau pamiršta žmogų, kurį komunistai rašeivos bando aukštinti, nors kompartija jį pavergė. "Iš mintingoji" kompartija jau virš 30 metų laisvus ūkininkus suvarė į kolchozus, 30 metų juos išnaudoja lyg vergus ir per tą laikotarpį be laisvo ūkininko rankos nesugeba pakelti našumo žemės ir gyvulių ūkiuose. Ateinančiais metais kolchozninkų padėtis bus siaubinga.

KATALIKAI KONGE

Kongo valstybėje, Afrikoje, katalikų yra 5,122,199. Kadangi tame krašte iš viso yra 14 milijonų gyventojų, tai Kongo katalikai sudaro daugiau, negu trečdalį visų gyventojų. Nuo 1959 m. katalikų skaičius toje šalyje padidėjo 256,384. Konge darbuojasi 2,650 katalikų kunigų, daugiau kaip 1,000 broliukų ir 3,500 seselių.

Spaudoje ir gyvenime

(Atkelta iš 3 psl.)

rųjų? Antireliginis darbas šiame rajone nepalietė pagrindinės tikinčiųjų masės ir todėl nedavė reikiamų rezultatų.

"Kai kurie komunistai ir komjaunuoliai taikosi su religija, abejingai žiūri, kaip jų šeimų nariai, darbo draugai atlieka bažnytines apeigas, kaip religinės pažiūros primetamos vaikams, kaip bažnytininkai ir sektantai vilioja į savo tinklus žmones, patekusius į nelaimę. Retai su tikinčiaisiais draugiškai ir nuoširdžiai pasikalba autoritetingi jų darbo draugai, silpnai plečiama ateistinė propaganda darbo žmonių gyvenamuose vietose. Nuo šio didelio darbo nusišalino daugelis profsąjunginių organizacijų. Nepakankamai aktyviai vyksta ateistinis auklėjimas mokyklose ir aukštojo mokslo įstaigose.

Neretai auklėjamasis darbas su tikinčiaisiais pakeičiamas administravimu, įžeidinėjami tikinčiųjų jausmai. Kai kurie vietos organai reikiamai nesirūpina moksliniu-ateistiniu gyventojų auklėjimu."

Žodžiais "Pravda" ir "Tiesa" kalba, kad Sovietai prieš religiją kovoja mokslinės propagandos keliu, tačiau gyvenimo faktai rodo, kad tai melas: vartojamos policinės priemonės, ekonominis spaudimas neteisingai užkraunamais mokesčiais, sudarinėjamos kreivos bylos, panaudojami net areštai bei trėmimai. Nežiūrint tų nekultūringų prievartos ir teroro priemonių, žmonės jaučia, kur yra tiesa, ir daugelis pasilieka ištikimi religijai. — **J. Žvilb.**

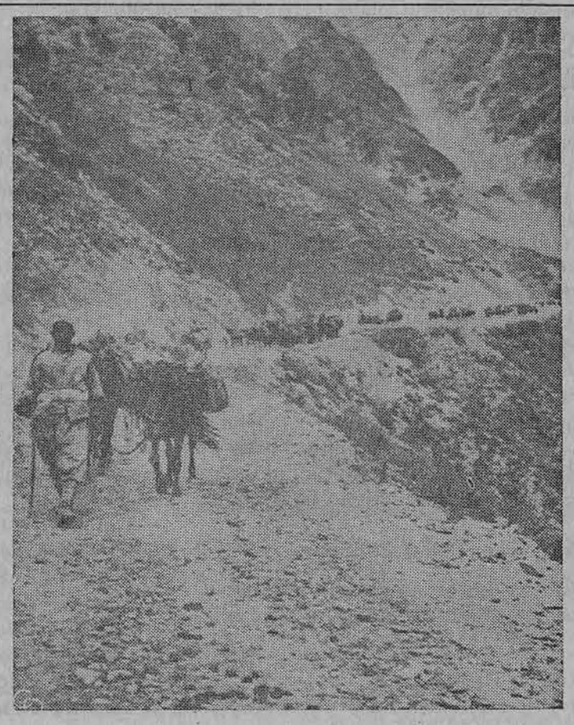

Kashmir rajone, kur dabar vyksta Indijos ir kom. Kinijos kautynės, kariauti nėra lengva. Abi pusės kalnuotoje srityje susiduria su dideliais gamtos sunkumais.

10%, 20%, 30% pigiau mokėsite už apdraudą nuo ugnies ir automobilio pas
FRANK ZAPOLIS
3208½ West 95th Street
Chicago 42, Illinois
GA. 4-8654 ir GR. 6-4339.

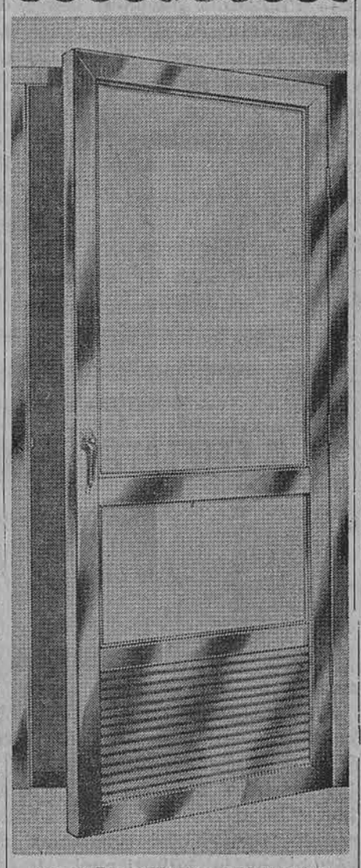

ALIUMINIJAUS IR STAINLESS STEEL IŠDIRBINIŲ DIDELIS PASIRINKIMAS UŽ NEBRANGIAS KAINAS!
Langai (23 rūšys): aliuminijaus nuo $10.50
Idealūs langai vasarvietėms
" Stainless Steel nuo $15.50
Durys (14 rūšių) ..... nuo $24.50
Įvairių rūšių stogeliai (awnings)
Virtuvių ir vonių kambarių medžio ar metalo kabinetai, veidrodžiai ir prausyklos.
Thermopane stiklai visų išmierų.
Tvoros, stulpai, turėkliai.
K. BUTKUS
PRospect 8-2781
GR 6-1760

Kas tik turi gerą skonį,
Viską perka pas Lieponį!
LIETUVIŲ PREKYBOS NAMAI
TURI DVI KRAUTUVES CHICAGOJE:
BRIDGEPORTE, 3207 S. Halsted St., Victory 2-4226
Vedėjas E. RUDAITIS
FURNITURE CENTER, INC.
MARQUETTE PK., 6211 S. Western, PRosp. 8-5875
Vedėjas J. LIEPONIS
Pirmad. ir ketvirt. nuo 9 iki 9:30; kitom dienom nuo 9 iki 6 v. v.
Penktadienio vakare iki 9:30 valandos vakaro atidaryta tik
6211 South Western Ave. krautuvė

WESTWOOD LIQUORS
2441 W. 69th St., Chicago, Ill., PR 6-5951
** OTARD, prancūz. konjakas $5.00
VALLOE CHERRY, Danijos vynas. 4/5 ..... $1.75
** CHIANTI, Italijos stalo vynas, kvorta..... $1.15
** Reserve LOUIS PHILLIPPE, V.S.O.P. pranc. konjakas, 80 proof 4/5 Fine Champagne ... $5.49
** ALMSTEL, OLANDIJOS ALUS, 24 but. dėžė $7.25
" " " 4 but. ... $1.30
** LABATT'S, kanadiškas alus ir ale 24 butelių dėžė $5.10
SLIVOVICE (SLYVINĖ) importuota iš Europos. 4/5, 94 proof $5.39
** AQUAVIT-KMYNINĖ, Švedijos degtinė O. P. ANDERSON $3.95
** URQUELL PILSENER, Čekoslovakijos alus, 24 butelių dėžė $8.50
Prie čia pažymėtų kainų taksai priskaitomi atskirai. Šiame skelbime yra išvardinta tik maža dalis gėrimų. Krautuvėje gaunami Prancūzijos, Italijos, Ispanijos, Vokietijos ir kitų kraštų vynai ir kiti gėrimai.
Turime vyno net 100 metų senumo. Užsakant didesnį kiekį pristatome į namus. ALEKSAS ŠIMKŪNAS (Joniškietis)

O'KEEFE BROS. COAL CO.
CENTRAS: CICERO IR 16th STREET
Su pasididžiavimu praneša, kad jų naujas
"OK" COAL GENERAL SALES MANAGER "OK" OIL
Pietvakarių miesto daly yra
PETER P. RINKUS
6940 S. ARTESIAN AVE.
Parduoda geriausias anglis ir kūrenamą alyvą žemiausiomis kainomis. 24 val. stokerių ir alyvos degintuvų patarnavimas ir taisymas
Tel. Rezidencijos: RE 7-8513 ..... Ofiso: BI 2-1700

Paskolos, perkant namus, daromos ilgiems terminams ir žemais nuošimčiais mėnesiniais išsimokėjimais.
Dėl informacijų, kreipkitės į
MUTUAL FEDERAL SAVINGS
JOHN J. KAZANAUSKAS, prezidentas
2202 W. Cermak Road Chicago, Ill. VIrginia 7-7747

4½% current dividend — FEDERAL SAVINGS AND LOAN INSURANCE CORPORATION INSURED UP TO $10,000 — 5% on investment bonus
4½% DIVIDENDŲ MOKAM PAGAL VISAS TAUPYMO SĄSKAITAS
Už 4 metų investmento bonus mokame 4½% dividendų kas pusmetį ir dar išmokėsime po ½% už kiekvienus metus, 4 metams praėjus.
BRIGHTON SAVINGS AND LOAN ASSOCIATION
4071 ARCHER AVENUE, CHICAGO 32, ILLINOIS
Valandos: Pirmad., antrad., Penktad. ir šeštad. 9 v. r. — 4:30 p. p.
Trečiad. uždaryta: ketvirtad. 9 v. r. — 8 p. p.

BOSTONO ŽINIOS

TAU, SESUTĖ, PUIKIOS GĖLĖS

(Poetui Pranui Lembertui 65 m. amžiaus)

Prieš 65 m. rugsėjo 18 d. Eiciūnų km. Paežerėlių v., Šakių apskr. gimė Pranas Lembertas. Taip jau buvo lemta, kad paaugęs Pranas nepasiliko ūkininkauti kaime, o pasuko Kauno link. Čia 1924 m. baigė Lietuvos Mokytojų s-gos profesinę gimnaziją, o 1928 m. ir Lietuvos universitete teisių fakultetą. Dar būdamas studentu 1926 metais buvo paskirtas Biržų notaru, kur su maža pertrauka pirmuoju bolševikmečiu, išbuvo iki 1944 m. Antru kart artėjant bolševikinėms ordoms, paliko Biržus ir pradėjo tremtinio kelionę. 1949 m. atvyko į Ameriką, o 1950 m. į Bostoną. Čia kas dieninę duoną užsidirba nekilnojamos nuosavybės pirkimu—pardavimu.

Dar būdamas Biržuose, buvo miesto tarybos narys, įstegė Vilniui vaduoti s-gos skyrių, dirbo Lietuvių-latvių vienybėje, šaulių gretose, skautuose, Vokietijoj Segeberge ir Oldenburge vadovavo Lietuvių s-gos skyriams. Bostone veikė Balfe, Teisininkų d-joj, o ir kituose lietuvių susibūrimuose dažnai girdime jo balsą pirmininkaujant ar kitaip aktyviai besireiškiant.

Pranas Lembertas nuo pat vaikystės mėgęs eiles ir dainas. Dar lankydamas gimnaziją 1920—24 metais mokėsi dainavimo Kauno muzikos mokykloje. Vėliau ši sritis buvo apleista. Bet poezija pasiliko gyva ir iki šiai dienai. Pradėjo rašyti eiles gana ankstyvoje jaunystėje. 1917 m. pasirodė jo pirmosios eilės Tėvynės Sarge, o vėliau Pavasary, Ateity, Sekmojoj Dienoj, Biržų Žiniose. Pirmąjį savo eilėraščių rinkinį Saulėtekiai išleido 1935 m. o 1947 m. išleido Baltija šaukia. Pasirašinėjo slapyvardžiais: Pr. Lemberis, Pranas Bijūnas, Viltis. Rašo ir dabar, ir jeigu tik susidarys sąlygos, jo nauja poezijos knyga gali aplankyti mus.

Visą laiką mėgęs poeziją ir vertinęs visas jos kryptis ir šakas, kaip iš maironinės, kartos, taip ir jaunesnės, nes visi esą įnešę didelių vertybių į grožinės literatūros lobyną. Išskirtas esąs Putinas, kuriuo nuo pat jaunystės labiausiai žavėjasis.

Ateityje nori sutvarkyti išblaškytus spaudoje ir stalčiuose eilėraščius, išskiriant tuos, kurių stambi rankraščių knyga yra likusi Lietuvoje.

Gal ne daugelis žinojome, kad vien iš labai populiarių dainų Lietuvoj ir tremty, ypatingai jaunimo mėgiama: Tau, sesutė,

Pranas Lembertas

puikios gėlės, yra sukaktuvininko Prano Lemberto, išspausdinta Iliustruotoj Lietuvoj 1927 m.

Pranas Lembertas gyvena Bostone su žmona Monika Penkevičiūte, kuriuos sujungė bendram gyvenimui kan. Tumas Vaižgantas, dalyvaujant ir kan. Mykolui Vaitkui. Sūnus Vitalis, inžinierius, gyvena Hartforde ir augina sukaktuvininkui anūką.

Pr. Žičkus

PETYS GI Į PETĮ, NA, VYRAI, KAS GALI

Kas buvo Maironis ir ką jis reiškė Lietuvai prieš keliasdešimtis metų mes visi puikiai žinome. Ką jis reiškia šios dienos kiekvienam lietuviui gyvenančiam bet kokiame pasaulio kampe mes juntame. Mums reikia Maironių, jo didžių ir galingų žodžių.

Maironio šimto metų gimimo sukakties iškilmingas minėjimas — akademija ir koncertas įvyks lapkričio 4 d. 2 val. po piet S. Bostono Municipal BLDG. III-čio aukšto salėje, 585 E. Broadway. Šiam iškilmingam minėjimui yra sudarytas specialus komitetas: garbės pirm. kan. Mykolas Vaitkus, pirm. Faustas Kirša, vicepirmininkai: A. Matjoška, Pr. Lembertas, P. Kalvaitienė, J. Kapočius, J. Strazdas, sekretoriai — T. Janukenas, ir Pr. Mučinkas, ižd. — J. Vaičaitis, dr. V. Čepas, O. Ivaškienė, Spaudos komitetas— St. Santvaras, L. Čepienė, A. Gustaitis, Z. Gavelis, J. Gaidelis, dr. J. Leimonas ir P. Žičkus.

Programoje: Prof. Juozo Brazaičio paskaita, sol. Stasė Daugelienė, akt. Algimantas Žemaitaitis, Bostono Lietuvių mišrus choras, vad. komp. Juliaus Gaidelio, Maironio biusto atidengimas ALT sąjungos namuose.

Tos pačios dienos ryte 10 val. bus specialios pamaldos, kurias laikys kan. Mykolas Vaitkus, Šv. Petro lietuvių parapijos bažnyčioje So. Bostone.

To didžiojo Lietuvių tautos atgimimo dainiaus minėjimas turėtų praeiti tikrai didingai, nes Maironis mums šiandien reikalingas gal nemažiau, negu anais laikais, kai lietuvis nemokėjo lietuviško rašto.

KAPITONAS ROMAS LEIMONAS

Visados su džiaugsmu sutinkame kiekvieną žinutę, kai išgirstame, kad mūsų mažos tautos žmonės žengia pirmaisiais didžiųjų gretose. Ypatingai visus džiugina, kai girdime minint mūsų jaunimą.

Kapt. Romas Leimonas, baigęs socialinius mokslus magistro laipsniu, kaip atsargos karininkas atlieka karinę prievolę Amerikos armijoj. Prieš keletą dienų jis buvo pakeltas į kapitono laipsnį. Tai tikrai džiugi žinelė. Tai dar vienas įrodymas, kad lietuvis yra gabus ir ryžtingas.

Kapitonas Leimonas yra vedęs Lietuvos kariuomenės savanorio kūrėjo Martinkaus dukrą Mildą. Jie augina sūnų Joną ir dukrytę Rūtą. Jo brolis Sigitas Leimonas irgi atlieka karinę prievolę Amerikos laivyne kaip karininkas — karo laivyno stipendininkas. O jo tėveliai dantų gydytoja ir dr. Leimonai gyvena So. Bostone, Mass.

LITUANISTIKOS MOKYKLA

Lituanistikos mokyklos tėvai turėjo savo metinį susirinkimą, kuriame be kitų darbų buvo išrinktas ir naujas tėvų komitetas: pirm. Br. Paliulis, vicepirm. Marija Gineitienė, sekr. Eug. Kleinas, ižd. Petras Novozelskis ir narys ūkio reikalams Pr. Račkauskas.

Jau yra nutarta ruošti tradicinį Lituanistikos mokyklos bankietą lapkričio 18 d. 5 val. vakaro Lietuvių Piliečių d-jos 3-čio aukšto salėje, So. Bostone.

Tėvų komitetas ragina visus tėvus leisti savo vaikus į šią mokyklą. Pav. šiais metais į pirmąjį skyrių yra priimti 8 nauji mokiniai — 7 mergaitės ir tik vienas berniukas. Atrodą, kad šio amžiaus vaikučių esą daugiau, bet jie neatėjo į mokyklą.

LAISVĖS VARPO KONCERTAS

Spalio 14 d. įvykęs Laisvės varpo koncertas sutraukė daug lietuvių ne tik iš Bostono, bet ir iš jo apylinkių. Jame dainavo jaunieji dainininkai Irena Stankūnaitė ir Liudas Stukas. Koncertas praėjo su pasisekimu.

Prie Marianapolio mokyklos rūmų. Sekmadienį, spalio 28 dieną, įvyksta čia Marianapolio rėmėjų seimelis.

MŪSŲ KOLONIJOSE

Worcester, Mass.

Gražus vaidinimas

Worcesterio Lietuvių Bendruomenė spalio 28 d. 3 val. p. p. Šv. Kazimiero parapijos salėje rengia linksmą vaidinimą. Hartfordo Lietuvių A. P. Klubo teatro grupė suvaidins Ludwig Fuldos linksmą 4 veiksmų komediją "Mokyklos draugai". Veikalą režisuoja Lietuvos teatrų aktorius ir žinomas jumoristas Vitalis Žukauskas. Ši linksma komedija ištisą eilę metų buvo vaidinama Kauno valstybiniam teatre ir publikos buvo labai mėgiama. Vėliau ji su pasisekimu buvo vaidinama ir kituose Lietuvos teatruose. Veikalas jau du kartu buvo vaidintas Hartforde ir abu kartu pripildė didelę (600 vietų) klubo salę. Hartfordo teatro grupė dėl gastrolių jau yra susitarusi Brooklyne, Bostone ir Waterbury. Vitalis Žukauskas taip vykusiai parinko aktorius ir taip juos išlavino, kad toli pralenkia mėgėjiškumą. Tikrai kiekvienas Worcesterio ir apylinkių lietuviai neturėtų praleisti retos progos pamatyti gražų vaidinimą.

Maironio minėjimas

Veiklesnės Worcesterio lietuvių organizacijos sudarė komitetą mūsų didžiojo poeto Maironio šimto metų gimimo sukakčiai paminėti. Minėjimas įvyks lapkričio 18 d. 4 val. p. p. Maironio parko naujai pastatytoje salėje. Kalbėtojais pakviesti rašytojas St. Santvaras iš Bostono ir Holy Cross kolegijos prof. Mantautas (anglų kalba). Pritaikintą meninę programą atliks Menų Mėgėjų Ratelio choras, diriguojamas muz. Jono Beinorio, skautės ir Šeštadieninė Lituanistine mokykla. Rengimo komitetą sudaro V. Mačys (pirm.), A. Sermukšnis, J. Drumstas, A. Kuznickas, A. Prapuolenis, V. Matulevičiūtė ir V. Roževičius.

Vs.

Philadelphia, Pa.

A. a. Olio akademija

Spalio 7 d. ALT sąjungos sk. surengė a. a. A. Cliui pagerbti akademiją. Velionies eitą kelią apibūdino prof. J. Puzinas ir adv. A. Lapinskas, atvykęs iš Chicagos. Ta proga ALT sąjungos skyrius parūpino Olio portretą, kuris bus persiųstas Vasario 16 gimnazijai Vokietijoje. Programoje girdėjome J. Stankaitytę ir I. Veblaitienę.

Akademijoje ir bankete dalyvavo daug svečių iš tolimesnių vietovių, tačiau patys philadelphiečiai rengėjų pastangas galėjo gausiau pagerbti.

Paminėta Maironio sukaktis

Šimtmetis, praėjęs nuo mūsų poeto Maironio gimimo, buvo prisimintas spalio 14 d. LB apylinkės valdybos pastangomis. Minėjime poetą apibūdino Jonas Aistis, pabrėždamas mažiau žinomus Maironio gyvenimo ir kūrybos faktus. Maironio poezijos keletą gabaliukų vykusiai perdavė Irena Veblaitienė.

Lietuvių Fondo komisija

Lietuvių Fondas, siekiąs suburti didesnes pinigų sumas, kurių palūkanos kasmet bus naudojamos mūsų kultūriniams reikalams, pradėjo gyvesnį judėjimą. Štai ir Philadelphijoje LB apylinkės valdyba jau sudarė specialią komisiją lėšoms telkti. Reikia manyti, kad komisija ir philadelphiečiai savo pareigas atliks. Iki šiol 1,000 dolerių yra aukojęs dr. A. Šmulkštys, o po 100 dolerių sekantieji asmenys: Petras Andriulis, Bronius Vaitus, Algis Jonys, Jonas ir Elena Skladaičiai, Andrius ir Sofija Romanauskai, Petras ir Julija Vaškiai.

Žvelgiant į kitus metus

Didelį ir iškilmingą pobūvį rengia Philadelphijos ateitininkai 1963 m. sausio mėn. 12 d. Pobūvis yra charakteringas savo programa. Joje dalyvaus solistė Aldona Stempužienė ir Clevelando Vyrų oktetas.

Clevelando Vyrų oktetą prisimename iš pereitų metų, kada jis, Bendruomenės Balso vakare padainavęs, negalėjo ilgai nuo scenos nulipti, mūsų plojimų sulaikomas. Solistės A. Stempužienės garsa žinome iš spaudos. Ji, regis, yra dainavusi visose mūsų Chicagoje statytose operose pagrindiniuose vaidmenyse, be to, visoje Amerikoje koncertavusi lietuvių kolonijose. Philadelphijoje dalyvaus pirmą kartą.

-yo-

Menas ir literatūra yra moralinis civilizacijos spinduliavimas, dvasinis žmonių nuskaidrinimas.

G. Carducci

PADĖKA

Nuoširdžiai dėkojame kun. A. Trakiui ir Liet. evan. liut. Tėviškės parapijai už leidimą Balfo reikalams pravesti rinkliavą, kuri įvyko spalio 7 d. Kun. A. Trakis kelis metus ėjo Balfo Chicagos apskrities vicepirmininko pareigas.

Dėkojame ir parapiečiams už aukas.

E. Markūnienė,
Balfo 4 sk. pirmininkė

"Mokyklos Draugai" aktoriai su režisieriumi Vitaliu Žukausku, kurie spalio 28 d. 3 v. p. p. Šv. Kazimiero parap. salėje, Worcester, Mass., suvaidins Fuldos 4 veiksmų komediją. Iš kairės: I. Simanauskienė, V. Zdanys, J. Raškys, Vitalis Žukauskas, J. Navasaitienė, G. Šliogerienė, V. Trečiokas, M. Palubinskas, R. Stirbytė ir P. Simanauskas.

TELEVIZIJAS

paprastas ir spalvotas nebrangiai taisau. Už patarnavimą vietoje $3, už dirbtuvės darbą — $10 ir dalys. Pigios paveikslinės lempos.

J. MIGLINAS
2549 W. 69th St. II a., PR 6-1063

KING CAR WASH

45th ir So. Ashland Avenue

Atdara pirmad., antr., treč. ir ketv. nuo 8 v. r. ir 5 v. v.; penktad. ir šeštad. nuo 8 v. r. iki 5:30 v. v.; sekm. nuo 8 v. r. iki 1:30 val. d.

KUPONAS sutaupysite 50c.
Auto. nuplovimas $1.75
Su šiuo kuponu 1.25
Vienas kuponas kiekviena mašinai galioja iki lapkr. 30 d., 1962 m.
Vabzdžių — Dervos — Alyvos dėmės pašalinamos — Be jokio ekstra mokėjimo.

SUTAUPYKITE 50 ¢ SUTAUPYKITE 50 ¢

KVIEČIAME APLANKYTI MŪSŲ NAUJAS PATALPAS

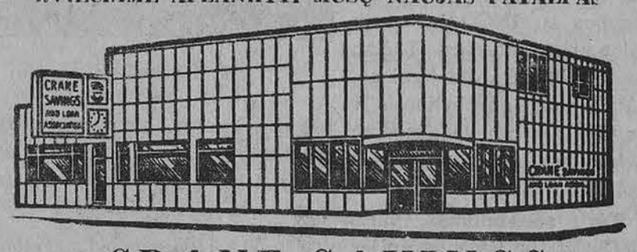

CRANE SAVINGS
AND LOAN ASSOCIATION
B. R. PIETKIEWICZ, Prez.
2555 West 47th St. Tel. LAfayette 3-1083
PLENTY OF FREE PARKING

4 1/2%

Naujas aukštas dividendas numatomas mokėti ant investavimo sąskaitų nuo vasario mėn. 1 d., 1962 m.
PINIGAI ĮNEŠTI IKI 15 D. PELNO NUOŠIMČIUS NUO 1 D.
Dividendai mokami sausio ir liepos mėn. 1 r.

VALANDOS: PIRM. ir KETV. ..... 9 v. r. iki 8 p. p.
ANTRAD. ir PENKT. ..... 9 v. r. iki 5 p. p.
ŠEŠTAD. 9 v. r. iki 12 v. d. Trečiad. uždaryta.

VALYMAS
KILIMAI, APMUŠTI BALDAI
valomi. Sienos valomos ir dažomos — J. Rudis
Tel. CLiffside 4-1050

DAINA ELECTRONICS
Sav. inž. A. Semėnas
TV - RADIJAI - JUOST. REKORDERIAI
STEREO FONOGRAFAI - PLOKŠTELĖS
ANTENOS - BATERIJOS - LEMPUTĖS
EL. VIRT. PRIETAISAI - LAIKRODŽIAI
Viskam žemiausios kainos ir garantija
3321 S. Halsted St. - CLIFFSIDE 4-5665

SOPHIE BARCUS RADIO
ŠEIMOS PROGRAMOS
Kasdien nuo pirmadienio iki penktadienio 10 iki 11 val. ryto. Šeštadieniais ir sekmadieniais nuo 8:30 iki 9:30 val. ryto. Vakaruškos pirmad. 7 val. vak.
VISOS PROGRAMOS IŠ WOPA
1490 kil. AM ir 1027 mg. FM
Tel. HEmlock 4-2413
7159 So. Maplewood Ave., Chicago 29, Ill.

Remkite tuos, kurių skelbimus matot "Drauge"

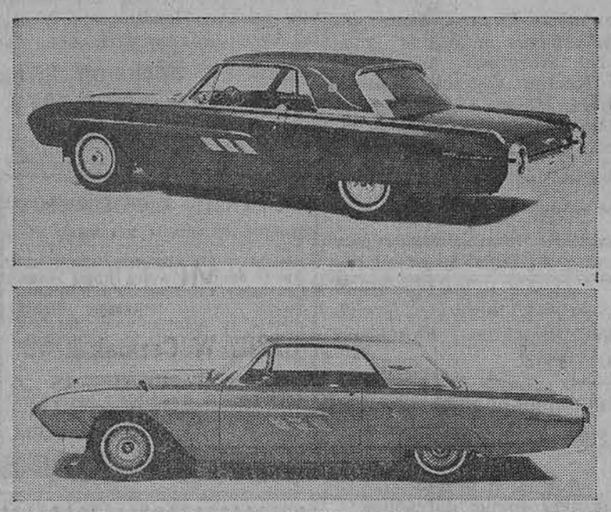

The automobile that turns the heads of American motorists, the Ford Thunderbird, sets new standards of elegance, performance and quality in 1963. All four new Thunderbird models—hardtop Landau (top photo), hardtop (bottom), convertible and sports roadster—combine distinctive styling with hundreds of engineering refinements that make them the highest quality cars ever produced by Ford Division. Maintenance requirements on the 1963 Thunderbird are drastically reduced, with a chassis that requires no major lubrication for 100,000 miles and an oil change interval of 6,000 miles. With a new vertical-bar grille and sporty new touches of interior luxury, including a walnut-grained effect on door and instrument panels, personal console and steering wheel on the hardtop Landau, the 1963 Thunderbird remains in a class by itself.

VALANDOS:
Pirmad. nuo 12 iki 8 po piet
Antrad. „ 9 „ 4 „ „
Trečiad. uždaryta visą dieną.
Ketvirtad. nuo 9 iki 8 po piet
Penktad. „ 9 „ 8 „ „
Šeštad. „ 9 „ 12:30 „

4 1/2% anticipated dividend on investment accounts

Chicagos Savings bendrovės naujai padidinta įstaiga su dviem kiemais automobiliams užima 290 pėdų plotį. Tai viena įdomiausioji ir mūsų klijentų patogumui puikiausiai įrengta įstaiga Chicagoje. Aukšti dividendai, apdraustas saugumas, skubus ir malonus patarnavimas.

Taupykite ir skolinkite pinigus Amerikos Lietuvių Sostinėje — Marquette Parko apylinkės centre.

CHICAGO SAVINGS & LOAN ASSOCIATION
6245 South Western Avenue. Chicago 36, Illinois GRovehill 6-7575

MŪSŲ KOLONIJOSE

Paterson, N. J.

Maironio minėjimas

Maironio minėjimas Paterson, N. J., įvyko spalio 13 d. Bet tai nebuvo paprastas minėjimas, tai buvo tikra meno šventė, nes į Patersoną atvyko New Yorko vyrų oktetas, vadovaujamas mūsų žymaus pianisto ir muziko Alekso Mrozinsko.

Minėjimą pradėjo Patersono Lietuvių Bendruomenės pirm. Antanas Rugys. Jis prašė visus susirinkusius, kurių buvo pilnutėlė erdvi Lietuvių Piliečių klubo salė, atitinkamai susikaupti, nes minimas ne eilinis pilietis, bet minimas Lietuvos laisvės pranašas ir žymiausias Lietuvos poetas Maironis. Juk ir šie metai pavadinti Maironio metais. Po to buvo parodyti "Dar bininko" pagaminti Maironio gyvenimo vaizdai su atitinkamais paaiškinimais ir Maironio eilėraščių deklamacjomis. Tai buvo tikrai puiki "paskaita".

Kada scenoje pasirodė pianistas Aleksas Mrozinskas ir jo vyrų oktetas, publika taip pradėjo ploti, kad sunku ją buvo sustabdyti. Mat, šis oktetas Patersone koncertavo ne pirmą kartą. Ir neapsiriko. New Yorko vyrų oktetas ir dabar, kaip ir anksčiau, visus sužavėjo. Dainos parinktos labai gražios ir taip artimos kiekvieno lietuvio širdžiai. Buvo dainuojamos Račiūno, Petrausko, Paulionio, Šimučio ir Mrozinsko dainos. Pavairinimui sudainuota dar Mozart, Chopin, Veit, Schubert ir kt. Visos dainos atliktos puikiai. Daugybę dainų oktetas turėjo kartoti. Publikos plojimui nesiliaujant, keletą dainų padaina vo virš programos. Visas dainas pianinu palydėjo pats okteto vadovas pianistas Aleksas Mrozinskas.

Be okteto programą labai puikiai paįvairino pianistas Aleksas Mrozinskas, paskambindamas Čiurlionio Preliudą ir Nokturną ir Schubert — Impromptu. Ir jam didžiulės ovacijos.

Negalima praleisti nepaminėjus ir akordeonisto Vytauto Daugirdo. Jis pagrojo puikiai ir jam publika negailėjo katučių.

Kampelis mano mielas, Mrozinskas, solo padainavo L. Ralys. Gražūs ir mieli dainos žodžiai, puikus išpildymas neapsiėjo be pakartojimo, ir L. Ralys turėjo kartoti.

Bendrai, minėjimas pavyko puikiai. Žmonių gana daug, visų nuotaika pakili. Buvo atsilankiusių ir iš toliau. Tarp kitų buvo matyti ir buv. Balfo įgaliotinė Vokietijoje Izabelė Rovaitė su savo vyru dr. Vileita. Patersoniečiai labai dėkingi Lietuvių Bendruomenės valdybai už tokio puikaus Maironio minėjimo surengimą.

Po programos buvo šokiai, veikė bufetas. Svečiai menininkai dar buvo atskirai pavaišinti ir atitinkamai pagerbti. Prie vaišių ir bufeto daugiausia, kaip visuomet, pasidarbavo G. ir V. Slepakovai ir jų žentas Gailiūnas.

Barb. Paež.

KANADOS ŽINIOS

Sudbury, Ont.

Laimėjo plieno unija

Po ilgų ir įkyrių kovų ir ginčų, kurie užsitęsė daugiau kaip metus, pagaliau Amerikos plieno darbininkų unija maža persvara laimėjo prieš neginčijamai komunistinę Mine Mill uniją. Netrukus bus rinkimai į naujos unijos vadovybę, o taip pat ir derybos su INCO kompanija dėl naujos sutarties. Tačiau tikros ramybės čia dar ilgai nebus. Raudonieji dar bylinėsis ir kovos legaliais ir nelegaliais būdais, kad tik galėtų sugrįžti į jiems labai pelningą lizdą.

— **Tėvų susirinkimas,** kuris įvyko Christ the King parapijos salėje tuoj po lietuviškų pamaldų, nutarė, kad būtų mokama po $10 nuo šeimos leidžiančiųjų savo vaikus į šeštadieninę lietuvių mokyklą.

— **Virginijus Lumbis,** garsusis mūsų šaulys, nušovė 900 svarų briedį.

— **P. Kusinskienei** padaryta skilvio operacija. Guli General ligoninėje. **Krsp.**

Mūsų pirmaująs studentas

Džiugu konstatuoti, kad kai kurie mūsų studentai tikrai nesnaudžia, kietose mokslo rungtynėse nepavargsta ir tuo pačiu metu dar randa laiko pasireikšti ir lietuviškame veikime. Į tą mažą pažangiausių ir tautiniai susipratusių tarpą pateko ir vienas sudburiškis — Romas Račinskas. Jis perėjo į II-jį kursą su 1 laipsnio pagyrimu Toronto universitete. Toronto lietuvybės mecenatai, norėdami paskatinti ir kitus, paskyrė jam ir piniginę dovaną už pasižymėjimą moksle ir lietuviškame veikime. Tačiau, atsižvelgdami į gerą J. I. Račinskų ekonominę būklę, nerado reikalo jam skirti didelės sumos, nes yra studentų, kuriems tikrai reikalinga efektyvi piniginė parama. Romas jau būdamas Sudbury lankė lietuvišką šeštadieninę mokyklą, ilgiausiai už visus patarnavo mišioms, per tautines šventes visad budėdavo su Lietuvos trispalve, aktyvus tautinių šokių grupės šokėjas, o paskiausiai buvo suorganizavęs jaunimo orkestrėlį.

R. Račinskas

Pagarba tėvams, kad negailėdami didelių išlaidų, išleido savo sūnų į Torontą, kur yra daugiau galimybių pasireikšti lietuviškoj veikloj ne kaip vietiniame Laurentian universitete Sudbury. Linkime ir toliau Romui nepailsti ir skinti laurus.

Krsp.

Sault Ste. Marie, Ont.

Dvasinis susikaupimas

prieš Visus Šventus ir Vėlines įvyks Blessed Sacrament parapijos bažnyčioje spalio 29—30 dienomis. Pradžia pirmadienį 7:30 val. v. — pamaldos, pamokslas, išpažintys. Kas nesus pės vakare, galės prieiti išpažinties antradienį apie 8 val. ryto. Maloniai kviečiu visus Sault Ste. Marie lietuvius kuo gausiausiai dalyvauti.

Kun. Ant. Sabas

GAISRO — AUTOMOBILIŲ — GYVYBĖS, LIGOS
ir visų kitų įvairių rūšių bei "home owners" apdraudomis teiraukitės mūsų agentūroje dėl pricinamų kainų.
Išrašome ir patarnaujame visokių rūšių apdraudas lengvais mėnesiniais išmokėjimais.
BACEVIČIUS
APDRAUDŲ AGENTŪRA
6455 S. Kedzie Ave., PR 8-2233

Perskaitę "Draugą", duokite jį kitiems pasiskaityti.

PAJIEŠKOJIMAS

Jieškoma giminaitė ONA GERDVILIENĖ, gyv. JAV-bėse (seniau gyvenusi Lietuvoje adr. Rotušės aikštė, 3, Kaunas). Atsiliepti adr.: Vytautas Kavaliūnas, 72 Tuttlingen/Writb., Ludwigsthalerstr. 48/VIII, Germany.

Jieškomas šeimos narys VIKTORAS VOLDEMARAS VIRBICKAS (seniau gyv.: Boty Espyvill Station. Espevill, Pa.). Jieško: Teodora Virbickaitė-Plinta, gyvenanti: 894 Memingen/Allgau, Munchnerstr. 64-3. West Germany.

Lietuvos Generalinio Konsulato New Yorke pajieškomi asmenys:

Augustauskas Bronius, Ciprijono sūnus, gimęs 1902 m., Laukintukų km., Alytaus aps.

Bagačiūnas Juozas, išvykęs iš Lietuvos Kanadon apie 1925 m., vėliau persikėlęs Amerikon.

Bagačiūnas Juozas ir Salomėja, išvykę Amerikon prieš 1914 m. karą.

Kiaupienė - Piščikaitė Ona ir Kiaupis Kazimieras.

Kurauskienė-Balnionytė Stasė.

Lizdenis Antanas, kilęs ir gyvenęs Viekšniuose.

Michnevičius Algirdas, Albino sūnus, gimęs Kaune.

Milčinauskienė - Simonavičiūtė Julija ir jos broliai Simonavičius Antanas, Jonas, Juozas ir Jurgis, iš Strazdų km., Papilės vals., Šiaulių apsk.

Ovsenka Petras, Benado sūnus, išvykęs iš Kauno.

Papievis Klemensas ir jo sesuo Emilija.

Pranskūnas Kazimieras, iš Lungelių km., Dusetų vals., Žarasų aps., buvęs Vokietijoje.

Rozenbergas Antanas, Frico sūnus, ir jo vaikai Boleslovas, Bronislovas, Edvardas ir Ona.

Šimkus Petras, gimęs apie 1894 m., gal Šilalėje.

Simonavičius Antanas, Jonas, Juozas ir jų sesuo Milčinauskienė Julija, iš Strazdų km., Papilės vl., Šiaulių apsk.

Šneideraitis Antanas ir Jonas, Jono sūnūs, ir Šneideraitienė Monika, Jono duktė, kilę iš Jurbarko apylinkės.

Šukienė-Navickaitė Aleksandra.

Vasiliūnienė-Rudytė Ona, gyveno Norwood, Mass.

Žygelis-Plapenas Tadaušas, Petro sūnus, gyveno Baltimore, Md.

Jieškomieji arba apie juos žinantieji maloniai prašomi atsiliepti:

CONSULATE GENERAL OF LITHUANIA
41 West 82nd Street
New York 24, N. Y.

IŠNUOMOJAMA — FOR RENT

Išnuom. 6 kamb. butas Bridgeporte. $45 mėn. Skambinti VI 7-8582 nuo 8 iki 11 v. r. ir 1 iki 6 p. p. arba šešt. ir sekm. telefonu TOrrence 2-7904, Mrs. Gard.

HELP WANTED — VYRAI

Needed At Once!
DIE CAST OPERATORS
MUST BE EXPERIENCED
TOP WAGES TO TOP MEN
EXCELLENT BENEFITS
APPLY
IN PERSON, WRITE OR CALL
CHRYSLER CASTING PLANT
1103 S. HOME AVE.
KOKOMO, INDIANA
An Equal Opportunity Employer

DĖMESIO !

MOVING
J. NAUJOKAITIS
Ilgų metų patyrimas ir apdraustas perkraustymas
WA. 5-9209 Chicago, Ill.

MOVING
Apdraustas perkraustymas iš įvairių atstumų
A. VILIMAS
3415 S. Lituanica Ave.
Tel. FRontier 6-1882

CLASSIFIED AND HELP WANTED ADS

REAL ESTATE

NAUJAS ĮSTAIGOS ADRESAS

2 aukštų rezidencija, 3 mieg., valgomas, sallonas, virtuvė. Beveik naujas mūras. Arti parko. $21,000.

2 butų mūras. 2 po 6 kamb. Arti 62-os ir California. Našlė parduoda už $29,500.

1½ aukšto, apie 10 metų mūras. 2 butai, 2 gazu šildymai. Iškelti vamzdžiai. Garažas. 29,400.

Prie parko mūras. 4 butai po 5 kamb. Platus lotas. 4 auto garažas. Kaina — rimtas pasiūlymas.

6 butų mūras. Apie $7,000 nuomos. Naujas šildymas, stogas, elektra, "tuckpointing". Visi butai po 4 kamb. Parduoda dėl ligos už $50,000.

Naujas 3 butų modernus mūras. Mūro tvora ir garažas. Virš 40 p. lotas. Apie 3 blokai nuo Maria High. Virš $5,000 nuomos. Kaina $49,500.

Tuščias lotas, 45 p. Liuksus rezidencijų sekcija. Reikia susitarti. $12,300.

Nauja likerių prekyba — taverna ir puošnus butas. Kaina nuderėta.

Viskas modern. 1½ aukšto mūras. 6 ir 4 kamb. $23,500.

2 butų 7 metų mūras arti parko, dideli modernūs kamb., alum. langai, garažas. $41,000.

Pajamų bungalow, 2 atskiri butai po 4 kamb., naujas šildymas, arti parkas, mokyklos. $19,500.

Arti mūsų 4 kamb., 9 metų mūras, aukštas stogas, garažas, $18,800.

Apkaltas medinis 5 kamb., naujas šildymas gazu, garaž., prašo $14,000.

Ant kampo 2 butų mūras, ir dar 3 kamb. sausam rūsy, atskiri gazu šild., mūro garažas. $27,700.

Atskiri du namai už $22,000, mūrinis ir medinis, keli blokai nuo parko. Pasiseks nupirkti jeigu laiku matysite.

Kodėl ilgai ieškote? Kai prie mūsų ofiso yra puikus 6 kamb. mūras ir 2 auto mūro garažas už $18,500.

Alga maža — pajamų trūksta — štai Jums apie $5,000 nuomos iš mūro namo, kurio kaina tik $19,950.

Medinis apkaltas, 3 butai, šalia tuščias lotas — prie Jaunimo Centro — tvarkingas namas — dideli butai. $20,000.

K. VALDIS REAL ESTATE
2458 West 69th Street. Tel. RE 7-7200 or RE 7-8534

2x5 mūr., 30 p. sklypas, nauj. šild. gazu, nauja elektra, garažas, netoli mūsų, tik $22,000.

2x4½ beveik nauj., atskir. karšto vand. šild. gazu, liuksus vonios, kilimai, alum. langai, 2 a. garažas, $36,000.

Prieš M. parką tik kelių metų, 6 kamb., 1½ vonios. $22,700.

Liuksus 7½ kamb., 1 aukšt. rezid., 2½ vonios, "radiant" šild. gazu. Brang. kilim., 2 a. mūr. garažas. Šonin. įvaž. Evergreen pk.—geras pirkinys.

10 butų po 5 ir 4 kamb., puikapart. šild. alyva, nauj. elektr. Marq. parke. Įmokėti $30,000.

5 ir 6 kamb. mūr., platus sklyp., nuomos po $125 per mėn. M. parke, tik $26,500.

2x4½ mūr., iškelti vamzdž., atskir. šild., tik kelių metų, Brighton Parke. $29,500.

2x6 gražus mūr., platus sklyp., nauj. šild. gazu, nauj. elektr., 2 a. garažas. Brighton p., tik $26,800.

7 ir 3 kamb., mūr., kilim., alum. langai, karšto vand. šild., 4 mieg. butas savinink. ir $75 pajamų. Brighton p., tik $17,900.

Labai gražus 2 x 4 ir 2 atskir. kamb., plyt. vonios, kilimai, alum. langai, 2 a. mūr. garaž. M. parke. $32,500.

3 mieg., kelių metų mūr., platus sklyp., šild. gazu, alum. langai. Tik $18,200.

6 kamb. mūras, puikiai įrengtas rūsys, nauja elektra. 2 a. garažas, daug priedų. Tik $16,800.

visai nauji mūr. modernūs namai po 3 ir 4 mieg. Nuo $17,000 iki $22,500.

8 metų mūras. 4 mieg., 2 pilnos vonios, šildymas gazų, 2 auto. garažas, šoninis įvažiavimas. Tik $23,000.

NERIS REAL ESTATE
6924 S. Western Avenue Telef. 471-0321

LEMONTAS KVIEČIA JUS

Nauji įvairaus dydžio mūriniai namai prie bažnyčių, vaikų darželio ir gimnazijos. Visi miesto patogumai. Eilė senesnių namų mieste ir priemiesčiuose, ąžuolais apaugusiais. Pasirinkimas komercinių, apartmentinių ir rezidencinių sklypų. Saugam investavimui farmos, žemės sklypai su medžiais. Patogus susisiekimas.

Dr. J. BRIEDIS—REAL ESTATE
110 — 127 St., Lemont, Ill.
(1-as ūkis į vak. nuo State g-vės)
CL 7-7388

Marquette Parke — 14 butų. Pajamų virš $21,000 per metus. Tik 6½ karto nuomos.

Marquette p-ke. 4 butų, 2x5 ir 2x4 k., šildymas alyva. Tik $51,000.

Gage p-ke. 2x6 k., 3 mieg. $23,500.

1½ a. mūr. 6 ir 3 kamb., šild. alyva, 37½ p. sklypas. Tik $23,500.

BALIS REAL ESTATE. HE 6-4343

HELP WANTED — MOTERYS

Reikalinga moteris lengvam namų ruošos darbui ir prižiūrėti vaiką. Gyventi vietoj. Atskiras kamb. ir vonia. Šiaur. Chicagos priemiestį. Kreiptis į Mr. Farrell telefonu IN 3-5932.

Reikalinga lietuvė virėja
Central Community Hospital
Geras atlyginimas. Geros darbo sąlygos. Kreiptis į **Miss Bagdon.**
5701 S. Wood St. RE 7-4600

DĖMESIO !

VESTUVIŲ NUOTRAUKOS IR AUKŠTOS RŪŠIES FOTOGRAFIJOS MŪSŲ SPECIALYBĖ.
PRECIN PHOTO STUDIO
4068 Archer Ave. Tel. VI 7-2481
(Incorporated)
EDVARDAS ULIS, sav.

RADIO PROGRAMA

Seniausia Lietuvių Radio Programa Naujoj Anglijoj, iš stoties WLYN, 1360 bangos, veikia sekmadieniais nuo 1:00 iki 1:30 val. po pietų. Parduodama: Vėliausių pasaulinių žinių santrauka ir komentarai, muzika, dainos ir Magdutės pasaka. Programą veda Steponas J. Minkus. Biznio reikalais kreiptis į Baltic Florists Gėlių bei dovanų krautuvę, 502 E. Broadway, So. Bostone. Telefonas AN 8-0489. Ten gaunamas ir "Draugas".

AUKŠTYN ŠIRDIS
KUN. J. PRUNSKIO parengtas
pavyzdžių ir gražiųjų minčių rinkinys

Čia galima susipažinti su daugybe asmenų ir pasigerėti jų charakterio bruožais, pasirodančiais įvairiose gyvenimo aplinkybėse. Knygą gražiai atspausdino Immaculata Press, Putman, Connecticut. 260 pusl. Kaina $2.00.

Užsakymus siųskite: —
"Draugas", 4545 West 63rd Street. Chicago 29. Ill.
Platintojams duodame nuolaidas

REAL ESTATE

Mūr. 3 mieg. 8 metų, garažas. M. p. $22,800.

Mūr. 5 kamb., rūsys, garažas, 13 metų, arti M. p. $12,400.

Med. 3 mieg. ir pajamos iš rūsio, tvarkingas ir gražus. $13,300.

Mūr. 4 mieg. 59 ir Kedzie rajone, garažas, kilimai. Tik $17,500.

Med. 2x5, garažas, greta tuščias lotas, Brighton p. $16,900.

Mūr. 2x5, garažas, blokas nuo M. p., mokyklos ir baž. $5,000 įmokėti. $27,500.

Mūr. 5 kamb. prie Maria High, garažas, nauj. šildymas. $19,500.

Mūrinis 2x4, garažas, 30 p. litas. Gage p. Tik $22,900.

Mūrins, 2x5, mūr. garažas, taksai $130. Kaina $20,000.

Mūrinis, naujas, 3 mieg., netoli mūsų įstaigos. $18,500.

Mūrinis, 10 m., 3 mieg., 37½ p. lotas 72 ir Kedzie. $18.500.

Medinis 4 kamb., rūsys rad. šildymas gazu. M. p. $10,400.

Mūrinis 3 butai, šalia mūsų įstaigos. Naujas šildymas. $30,900.

Mūrinis 2x4, garažas. 30 p. lotas. M. p. Tik $20,000.

KAIRYS REALTY, 2501 W. 69th St., HE 6-5151

2-jų aukštų mūr. 5 ir 6 kamb. modern. virtuvės, atskiros gazu šildymo sistemos. Garažas. Arti 57-os ir Campbell $27,500.

2-jų aukštų mūr. 6 ir 6 kamb. Alyva šild. Arti 62-os ir Washtenaw. $26,800.

2-jų aukštų med. su moder. "face stone" priekiu, 4 ir 4 kamb., gazu šildymas. Garažas. Arti 53-čios ir Washtenaw. $17,900.

2-jų butų, 6 metų mūr. 2½ vonios. Alyva šildymas, garažas, Marquette parke. Skambinti poniai Olgai. $41,750.

2856 S. Homan Ave. $22,500. 2 mai: 1-as 2-jų aukštų mūrinis, 4 ir 5 kamb.; 2-ras 5 kamb. mūrinis. Gazu šildymai. Garažas. Aukštos pajamos. Reikia pamatyti, įvertinti.

3 but. mūrin. 4—5—3, nauj. atrem., atskira gazu šiluma, garaž., arti 57 ir Campbell. Nužem. kaina. $24,900.

Arti Marquette Parko bažnyčios naujas 2-jų aukštų mūrinis po 5½ kamb., 3 miegamieji, 2 vonios kiekviename bute. Ažuolo medžio visi apdirbimai. Baseboard karštu vand. apšild. sistemos. Galima nupirkti su mažu įmokėjimu. $45,900.

Atremontuotas mūrinis. 5 kamb. apačioje ir 2 miegamieji viršuj. Alyva šildymas. Garažas. Arti 64-tos ir Francisco. $18,250.

Draudimo Agentūra Patarnauja Visais Draudimo Reikalais
J. BACEVIČIUS
BELL-VARPAS
REAL ESTATE - INSURANCE - NOTARY PUBLIC
VAL.: kasdien 9 v. r. iki 9 v. v., šeštad. ir sekm. 9 v. r. iki 5 v. p.p.
6455 So. Kedzie Avenue. Tel. PRospect 8-2233

Mūr. 4 kamb., 30 p. sklypas, Gage Parke. $11,000.

Mūr. 2 po 6, geras, Brighton Parke.

Mūr. 2 po 4, Brighton Pke. $17,000.

Mūr. 3 metų, 2 po 5½ kamb. Marquette Parke.

Mūr. 5 ir 6 kamb. Brighton Parke. $22,500.

CICERO—BERWYN

2 butai — 4 ir 2 kamb. Gazo šilima 2-jų auto, garažas. Tik $12,500.

3 butai ir ekstra lotas. $25,500.

Visai naujas mūrinis. 5 kamb., baseboard šilima. Apsauga nuo potvynio. $21,500.

Cicero ofisui vadovauja A. ŠATAS.

ŠIMAITIS REALTY, INSURANCE
2737 West 43rd Street Tel. CLiffside 4-2390
4936 W. 15th St., Cicero Tel. OL 6-2233; OL 2-8907

Pajamų nuosavybė, jaunas sodas, rami, graži vieta, senatvė verčia parduoti, įmokėti tik $500. Savininkas duos morgičiu 5%.
Restoranas 10 vienetų Motel & 6 kamb. butas ant 95-tos St.
6 kamb. mūrinė resid., šildymas gazu, $1,500 įmokėti, už $16,500.
7 metų namas, garažas, sodas, 2 akrai ąžuolyno, savininkas Floridoj.
P. ABROMAITIS REALTY, 1005 Porter St., Lemont, Ill., CL 7-6675

8 METŲ MŪR. NAMAS
Į vakarus nuo Gage Pk. 4½ kamb. Kilimai. Apsauga nuo potvynio. 2 mašinų garažas. Labai geras pirkimas už $20,750.
1½ AUKŠTO MŪR.
5 ir 4 kamb. Švarūs, moderniški butai. Gazo šiluma. Aluminiaus langai. $24,500.
ŠTAI, $175 MĖN. PAJAMŲ!
3 butai ir krautuvė viename name ir kieme virš garažo dar 4 kamb. butas. Visa kaina tik $12,000.
2 BUTŲ 5 METŲ MŪR.
Marquette Pk. Karšto vandens šiluma. Kilimai. Aluminaus langai. $38,500 — arba geriausias pasiūlymas!
TIK $16,750
Oak Lawn 5 kamb. 11 metų mūr. namas ant 40 pėdų sklypo. Nauja gazo šiluma. 2 mašinų garažas. Arti mokyklų.
PRIE JAUNIMO CENTRO
3x6, mūr. Gazo šiluma. 75 pėdų sklypas. 2 auto garažas. $26,500.

P. LEONAS
REAL ESTATE
2735 West 71st Street
Tel. WAlbrook 5-6015

Marquette Parke, mūr. 1½ aukšto 6 ir 4 kamb., nebrangus.

Prie 73-čios ir Talman. Mūr. 5 butų. Geras pirkinys.

69-ta ir Oakley. Nauji bungalow po 5½ kamb. Tik $17,500.

VAINA REALTY
2617 W. 71st St. RE 7-9515

Reikia greitai parduoti. 32 metų tvarkingas, stiprus ir labai gerai užlaikytas mūras. 22 jv. dydžio butai. $2,400 pajamų mėn. Viskas moderniška, geroj vietoj, prie gražaus parko. Kaina tik 6 kart met. nuoma. Pamatyk, tuoj duok pasiūlymą ir būsi laimingas pirkęs.

Mūr. 2—6, 1—4 Brighton Park centre. Potvynio apsauga, garažas, platus skl. $26,500.

REAL ESTATE. NOTARY PUBLIC
ŠIMKUS
4259 So. Maplewood Ave.
Telef. CL 4-7450 arba YA 7-2046

ĮSIGYKITE DABAR!

BAŽNYTINIŲ PAMALDŲ VADOVĖLIS
—o—
yra gaunamas Drauge. Jame yra visos reikalingos maldos ir giesmės bei liturginiai nurodymai. Išleido Kunigų Vienybė, 2 pataisyta laida. Kaina $3.50. Užsakymus siųsti: **DRAUGAS, 4545 W. 63rd St., Chicago 29. Ill.**

DĖMESIO !

Ar vargina tarakonai, pelės, skruzdės? Kreipkitės į **Fore-Some,** tel. PO 7-8852.

Gražių vizitinių kortelių
reikia
DRAUGAS
spausdina tokius dalykėlius gražiai, greitai prieinama kaina
DRAUGAS
4545 West 63rd Street
CHICAGO 29, ILLINOIS
Skambinkit LUdlow 5-9500

CONTRACTORS

KERELIS BROS. CONSTRUCTION CO.
STATOME ĮVAIRIUS REZIDENCINIUS MEDICINOS IR PREKYBOS TIKSLAMS SKIRTUS PASTATUS.
ARCHITEKTAS ATLIEKA PLANAVIMĄ PAGAL JŪSŲ PAGEIDAVIMĄ
REPUBLIC 7-8949
2301 W. 69th St., Chicago

A. ABALL ROOFING
Įsteigta prieš 48 metus
Gutters, Downspouts, Stogai. Dumtraukiai Pataisomi, Išsmalinami arba dedame naujus. Stogai atnaujinami (re-coated) su fiber-asphaltu, 5 m. garantija. Dedame naujas "copper-alloy" rinas — "gutters"; niekad nereikia dažyti. Kaina ta pati kaip ir "galvanized". Dažymas iš lauko "Tuckpointing". Pilnai apsidraudę. Nemokamai apskaičiuojame; žemiausios kainos. Darbas garantuotas. Atdara dieną ir naktį bet sekmadieniais.
LA 1-6047, RO 2-8778

STANKUS CONSTRUCTION CO.
Atlieka planavimo ir statybos darbus, gydytojų ofisų, gyvenamųjų ir prekybos pastatų. Jūsų pasirinkimui turime virš 300 įvairių standartinių projektų.
Ofiso ir namų telefonas:
PRospect 8-2013
2741 WEST 69th St.
Chicago 36, Illinois

HEATING CONTRACTORS
Statome šiltu oru pučiamus pečius, vandens boilerius ir oro vėsintuvus.
Vienintėliai iš lietuvių turime miesto leidimą dirbti naujuose namuose.
CICERO HEATING AND SHEET METAL
2431 So. Kedzie Avenue
Chicago 23, Illinois
Ofiso tel. 277-1442
Juozas Žemaitis OL 6-0412
Victor Skade ST 8-9272

ŠILDYMAS
A. Stančiauskas instaliuoja visų geriausių Amerikos firmų gazu ir alyva kurenamus pečius (furnaces), visų dydžių oro vėsintuvus bei Air Conditioners ir atlieka visus skardos darbus.
7304 So. Rockwell Street
Tel. GRovehill 6-7875

VACYS CONSTRUCTION CO.
REZIDENCINIAI, KOMERCINIAI, MEDICINOS IR KITOKI PASTATAI
2501 West 69 Street
HE 4-7482 436-5153

Heating Contractor
Įrengiu naujus ir perstatau senus visų rūšių namo apšildymo pečius ir air conditioning į naujus ir senus namus. Stogų rinas (gutters), vandens šildymui boilerius. Turiu leidimus dirbti mieste ir užmiesčiuose. Darbas atliekamas greit ir sąžiningai. Apskaičiavimai nemokamai.
DOMAS ŽUKAUSKAS
HEATING & SHEET METAL
Telefonas VI 7-3447
4444 S. Western, Chicago 9, Ill.

"NIDA" BUILDERS, INC.
STATOME NAUJUS NAMUS, VASARVIETES, GARAŽUS IR ATLIEKAME VISUS NAMŲ PATAISYMUS PAGAL JŪSŲ PAGEIDAVIMĄ.
ST 3-0703 CL 7-2094 Chicago, Ill.

MASTER DECORATING
DAŽYMAS — DEKORAVIMAS (VIDUJE IR IŠ LAUKO). KLIJUOJAME SIENINĮ POPIERIŲ.
Skambinti Algimantui Dikiniui
GA 5-5867

Apsimoka skelbtis "DRAUGE", nes jis plačiausiai skaitomas lietuvių dienraštis. Gi skelbimų kainos visiems prieinamos.

SKELBKITĖS "DRAUGE"

Pirkite JAV Apsaugos Bonus!

Remkite "Draugą"

BALFO SAVAITGALIS BALTIMORĖJE

Darbingai ir su pakilia nuotaika praėjo 11-sis Balfo seimas Baltimorėje. Jau penktadienio vakare, spalio 12 d., suvažiavo Balfo direktoriai ir daugumas delegatų, kurie lietuvių svetainės patalpose buvo pavaišinti. Tą patį vakarą direktoriai turėjo paskutinį priešseiminį posėdį.

Šeštadienį, spalio 13 d., Southern Hotel viešbučio patalpose, 10 val. r. prasidėjo seimo posėdžiai. Juos atidarė seimui rengti komiteto pirm. dr. Elena Armanienė. Po invokacijos, kurią atkalbėjo kun. B. Sugintas, buvo sugiedoti JAV ir Lie-

Balfo pirmininko kan. J. Končiaus įžanginis žodis seimą pradedant. Toliau matyti seimui rengti komiteto pirmininkė dr. E. Armanienė.
Nuotr. J. Gailevičiaus

tuvos himnai. Atvykusį Baltimorės miesto burmistrą J. Harold Grady seimui pristatė adv. Thomas Gray-Grajauskas. Po to šiltą žodį tarė patsai burmistras, sveikindamas seimą savo ir viso miesto vardu. Burmistrui išvykus, Balfo pirm. kan. J. Končius tarė įžanginį žodį.

Po seimo atidarymo iškilmių prasidėjo darbo posėdis. Visą dieną delegatai posėdžiavo su trumpa pietų pertrauka. Išklausė ir išdiskutavo valdybos narių, reikalų vedėjo ir revizijos komisijos pranešimus ir išrinko naują direktorių tarybą, kurion pateko šie asmenys: dr. E. Armanienė, A. Trečiokas, kan. J. Končius, kun. V. Martinkus, kunigas B. Sugintas, V. Abraitis, J. Audėnas, V. Šimkus, V. Alksninis, S. Lušys, N. Gugienė, E. Paurazienė, E. Devenienė, Andriulionis, A. Bachas, C. Surdokas, V. Barčiauskas, S. Bredis, S. Dzikas, dr. V. Ramanauskas, M. Rudienė, A. Senikas, dr. A. Skerys, B. Spudienė ir J. Vaičaitis. Revizijos komisijon išrinkti P. Minkūnas, J. Laučka ir T. Klimas.

Po rinkimų atskirų Balfo skyrių atstovai, trumpai painformuodami seimą apie savo skyrių darbus ir nuotaikas, įteikė finansų komisijai (J. Kazakevičius ir V. Bačianskas) aukas, surinktas savo atstovaujamose vietovėse. Stambiausias aukas įteikė Daukus Chicagos Balfo apskr. vardu 2,010 dol. ir dr. E. Armanienė Baltimorės skyr. 1,500 dol. Dosniausi Baltimorės aukotojai buvo Jonas Lietuvninkas 500 dol., dr. Armanų šeima 125 dol., Kostas Matuliauskas 100 dol., Vincas Velžys 100 dol., Kazakavičių-Bradūnų pajūrio svečiai 65 dol., S. Yanushas 75 dol. ir Moterų Piliečių klubas 50 dol. Toliau Gaižutis įteikė Clevelando skyr. auką 1,010 dol., Andriulionis iš Bostono 1,000 dol., Venclauskaitė iš Waterbury 603 dol., Paurazienė iš Detroito ir Galminas iš New Yorko po 600 dol. Kitų vietovių atstovai įteikė po mažesnes sumas. Iš viso delegatai suvežė 8,513 dol. aukų. Finansų komisijos vardu J. Kazakevičius visas šias aukas įteikė Balfo pirm. kan. J. Končiui, kuris jas perdavė Balfo iždininkui V. Abraičiui.

Posėdžius labai sumaniai ir sklandžiai pravedė seimo pirmininkas C. Surdokas. Vicepirmininkais buvo Čerienė ir Skupeika. Sekretoriais M. Šimkus ir A. Radžius. Seiman suvažiavo delegatai iš Chicagos, New Yorko, Bostono, Detroito, Clevelando, Waterbury, Philadelphijos, Washingtono, Baltimorės ir kitų vietų. Buvo atsiųsti net iš tolimosios Floridos.

Vakare to paties viešbučio salėje įvyko iškilmingas banketas, į kurį be pačių delegatų gan gausiai atsilankė svečių iš Baltimorės bei Vašingtono. Prie garbės stalo sėdėjo seimo garbės komitetas: ministeris J. Kajeckas su ponia, šv. Alfonso parapijos klebonas prel. L. Mendelis, Balfo veikėjas poetas N. Rastenis su ponia ir Baltimorės pašto viršininkas William F. Laukaitis, kurs buvo banketo vedėjas — toastmasteris. Be šių dar buvo State Departamento pareigūnas iš Vašingtono Scudder H. Darragh, adv. Gray-Grajauskas, visi Balfo centro valdybos nariai ir seimui rengti komiteto pirmininkė dr. E. Armanienė, kuri banketą atidarė.

Be paties toastmasterio, kalbas pasakė N. Rastenis, Balfo pirmininkas kan. J. Končius, svečias iš State Departamento Scudder H. Darragh, ministeris J. Kajeckas, Balfo nacionalė sekretorė N. Gugienė ir prel. L. Mendelis.

Banketo metu su dideliu pasisekimu pašoko keletą tautinių šokių garsioji Baltimorės tautinių šokių grupė. Jos vadovui Baliui Brazauskui buvo sukeltos ovacijos.

Baltimorės miesto burmistras J. Harold Grady sveikina seimą. Jo dešinėje sėdi kan. J. Končius, kairėje adv. T. Gray-Grajauskas.
Nuotr. J. Gailevičiaus

Seimo atidarymo metu ir banketo pradžioje vėliavas iškilmingai įnešė Baltimorės lietuvių veteranų postas Nr. 154.

Sekmadienį, 10 val. r. šv. Alfonso parapijos bažnyčioje įvyko iškilmingos šv. mišios, kurias laikė patsai Balfo pirmininkas kan. J. Končius, asistuojamas kun. V. Martinkaus ir kun. A. Dranginio. Pamokslą labai įspūdingai pasakė kun. L. Jankus. Tuoj po mišių naujieji direktoriai susirinko pirmojo posėdžio ir išrinko naują centro valdybą ateinantiems dviem veiklos metam. Valdybon išrinkti šie asmenys: kan. J. B. Končius pirm., A. Trečiokas — I vicep., J. Audėnas — II vicepirm., dr. E. Armanienė — III vicepirm., S. Lušys — IV vicepirm., V. Barčiauskas — sekr., A. Senikas — ižd. ir N. Gugienė — nacionalė sekretorė.

Šiuo direktorių posėdžiu ir baigėsi gražiai vykęs Balfo XI seimas Baltimorėje. Jį organizuojant, daug darbo įdėjo baltimoriečių seimui rengti komitetas. Ypač dirbo komiteto pirm. dr. E. Armanienė, nesigailėdama ne tik savo brangaus laiko nė energijos, bet ir dosniai prisidėdama savais pinigais. Ji buvo komiteto širdis ir siela. Daug triusė ir Vladas Bačianskas, banketo pirm., adv. T. Gray-Grajauskas, išrūpinęs gubernatoriaus ir burmistro proklamacijas, Juozas Kazakevičius, tvarkęs finansinius reikalus, Stasys Vitkauskas, rinkęs skelbimus seimo programai - leidiniui ir rūpinęsis atvykstančių delegatų priėmimu, Balys Brazauskas, paruošęs tautinių šokių grupės pasirodymą, Genė Radžiuvienė, surengusi delegatų vaišes seimo išvakarėse, A. Radžius, suredagavęs seimo programą - leidinėlį. Taip pat daug dirbo ir komiteto nariai Antanas Sajauskas ir Edvardas Kačinskas. Visuose komiteto darbuose aktyviai dalyvavo garbingas Balfo veikėjas-veteranas adv. Nadas Rastenis, patardamas bei pagelbėdamas išspręsti painesnias seimo organizavimo problemas.

Pr. Virbelis

Balfo seimo delegatai balsuoja
Nuotr. J. Gailevičiaus

DAKTARAS TAMPA MISIJONIERIUMI

Jaunas amerikietis medicinos daktaras Herbert Sorenson pasiryžo vykti darbuotis Nyasaland misijose. Išvyko su žmona ir trimis vaikais į vadinamų baltųjų tėvų misiją Likuni, esančią rytinės Afrikos centre. Jis darbuosis 140 lovų turinčioje ligoninėje, aptarnaujančioje skurdžius bantu ūkininkus, kurių vaikų net 70 procentų miršta, nesulaukę vienerių metų amžiaus. Dr. Sorenson žmona yra gailestingoji sesuo. Jiedu yra Misijų Daktarų draugijos nariai. Prieš išvykdami, jie išėjo paruošiamuosius kursus, kur buvo dėstoma teologija, apologetika, misiologija, Afrikos papročiai ir kalba.

Dr. Sorenson yra atsivertęs į katalikybę, kai dar studijavo Cornell Medicinos kolegijoje. Jis sakosi, kad jam darė didelį įspūdį šimtmečiais katalikų Bažnyčioje susikristalizavusi mintis, čia duodamas logiškas problemų sprendimas; jį paveikęs dvasininkų ir vienuolių pasiaukojimas, ko jis neradęs kitose religijose. "Aš taipgi patyriau, kad, būdamas kataliku, aš galiu praktikuoti mediciną ar darbuotis kitoje mokslo šakoje, nesueidamas į konfliktą su katalikybės mokslu", — sako dr. Sorenson. Jam apsispręsti padėjęs galutinis gyvenimo tikslo nustatymas — pažinti, pamilti Dievą ir Jam tarnauti.

Dr. Sorenson šeima Afrikoje gyvens iš molio sukrėstoje trobelėje. Patys auginsis sau daržoves, kasdien atliks meditaciją, dalyvaus šv. mišiose ir priims šv. Komuniją, kasdien skaitys dvasinį skaitymą, atliks sąžinės sąskaitą, vaikščios kryžiaus kelius, kas savaitę atliks išpažintį ir kaip galint dažniau aplankys Švenčiausią.

Mažėja gimimų skaičius

Komunistinio bloko kraštams didelį rūpesti sudaro nuolatinis gimimų skaičiaus mažėjimas. Pvz., Čekoslovakijoje 1957 m. vienam tūkstančiui gyventojų gimė 18.9 vaikų, tuo tarpu 1961 m. jau 15.8. Gimimų skaičius mažėja ir Vengrijoje — joje esant 14.6 gimimų 1,000 gyventojų, kraštas šiuo požiūriu atsidūrė paskutinėj vietoj. Gimimų skaičius mažėja ir Bulgarijoje bei Rumunijoje. Šalia pramonės skatinimo, gyventojų plaukimo į miestus, svarbia priežastimi dar laikoma butų trūkumas — juo nusiskundžiama visuose didesniuose rytų bloko miestuose. Komunistų nuomone, gamyba bei planavimai esą svarbiau kaip šeima, jos ugdymas. Be to, dėl "socialinių priežasčių" tuose kraštuose leidžiamas ir neštumo nutraukimas. Pvz., Vengrijoj per tris šių metų mėnesius gimė 33,887 kūdikiai ir buvo užregistruota 51,514 neštumo nutraukimo atvejų. Kai Čekoslovakijoje 1958 m. klinikose įvyko 61,000 neštumo nutraukimo operacijų, tai 1961 m. šis skaičius jau pakilo ligi 94,000. (E.)

Vargas tam, kuris mylės tik kūną, tik formas, tik išvaizdą. Mirtis jam viską atims. Stenkitės mylėti sielas, jūs jas atrasite.

— V. Hugo

SIUNTINIAI Į LIETUVĄ
ir kitus kraštus
P. NEDZINSKAS, 4065 Archer,
Chicago 32, Ill. Tel. YA 7-5980

KLAUSO IR REMIA
Visi Pittsburgh'o lietuviai
Pittsburgh'o Lietuvių
Katalikų Radijo Programą
vadovaujamą
Lietuvos Vyčių Pittsburghe
JI TRANSLIUOJAMA
IŠ STIPRIOS IR GALINGOS
WLOA
RADIJO STOTIES BRADDOCKS
Kiekvieną sekmadienį nuo
1:30 iki 2:00 val. p. p.
Visais reikalais kreipkitės šiuo adresu: Lithuanian Catholic Hour Radio Station WLOA, Braddock Pennsylvania

A. † A.

KAZIMIERUI ŠANTARUI

Lietuvoje mirus, jo broliui

ANTANUI ŠANTARUI IR ŠEIMAI

bei giminėms nuoširdžiausiai užjaučia

Dr. Augustinas Laucis su šeima

Lietuvių tautos tauriausios asmenybės Arkivysk. Jurgio Matulaičio-Matulevičiaus

UŽRAŠAI

TRIJOSE DALYSE:

I. Užrašai: Mintys, pastabos, pasiryžimai. Čia kaip tik atsiskleidžia Arkivyskupo Jurgio gilus tiesos įžvelgimas bei visiškas pasiaukojimas tarnauti Dievui, Bažnyčiai ir sielų išganymui.

II. Laiškai. Tai įvairiems asmenims išsiųsti laiškų ištraukos, gyvenimiškos išminties perlai, išreikšti patarimai, paraginimai ir paaiškinimai formoje.

III. Vilniuje. Žvilgsnis į Arkivyskupo kančias perneštas senoje Lietuvos sostinėje, kur Jis stengdamasis būti visiems visakuo, kad visus laimėtų Kristui, daugiausia yra nukentėjęs.

Knyga turi 220 pusl., paveiksluota ir įrišta į kietus viršelius. Kaina $2.50.

Užsakymus su pinigais siuskite:

"DRAUGAS"

4545 W. 63 St., Chicago 29, Ill.

Skaitykite ir platinkite dienraštį "Draugą"

A. † A.

PETER GETMAN

Gyveno 5836 S. Mullingan Ave.

Mirė spalio 23 d., 1962, 8 val. ryto, sulaukęs 44 m. amž. Gimė Pekin, Ill.

Pasiliko dideliam nuliūdime žmona Sophie (Blat), 3 sūnūs Bradley, Allen ir Scott, sesuo Ann, švogeris Robert Petrovich ir šeima, brolis George, brolienė Minnie ir šeima, kiti giminės, draugai ir pažįstami.

Kūnas bus pašarvotas trečiadienį 6 v. v. Mažeikos-Evans koplyčioje, 6845 S. Western Ave.

Laidotuvės įvyks penktadienį, spalio 26 d., iš koplyčios 9:15 val. ryto bus atlydėtas į St. Daniel the Prophet parapijos bažnyčią, kurioje įvyks gedulingos pamaldos už velionies sielą. Po pamaldų bus nulydėtas į Resurrection kapines.

Nuoširdžiai kviečiame visus gimines, draugus ir pažįstamus dalyvauti šiose laidotuvėse.

Nuliūdę: ŽMONA IR SŪNŪS

A. † A.

BENEDICT W. LENKART

Gyveno 1621 N. Mango Ave.

Mirė spalio 22 d., 1962, 6:30 val. vak., sulaukęs 56 m. amž. Gimė Chicago, Ill.

Pasiliko dideliame nuliūdime žmona Eugenie (Roges), sūnus Bennett, marti Ann, duktė Jeanne Lundberg, žentas Wayne, 4 anūkai: Lawrence ir Laurel Lenkart ir Christopher ir Brian Lundberg, motina Elizabeth, 2 seserys — Eugenia Volkman, švogeris Robert ir Eleanor Lenkart ir kiti giminės, draugai ir pažįstami.

Priklausė Šv. Vardo Dr-jai (Šv. Mykolo parap.) ir Chicagos Liet. Dr-jai.

Kūnas pašarvotas Trandel-Schilke koplyčioje, 5839 W. North Ave. Laidotuvės įvyks ketvirtadienį, spalio 25 d., iš koplyčios 8:45 val. ryto bus atlydėtas į Šv. Mykolo parap. bažnyčią, kurioje įvyks gedulingos pamaldos už velionies sielą. Po pamaldų bus nulydėtas į Šv. Kazimiero kapines.

Nuoširdžiai kviečiame visus gimines, draugus ir pažįstamus dalyvauti laidotuvėse.

Nuliūdę: Žmona, sūnus, duktė, marti, žentas, motina, anūkai ir kiti giminės

Laidotuvių direkt. Steponas Lackawicz, tel. RE 7-1213

A. † A.

JONUI PLEČKAIČIUI

mirus, reiškiame nuoširdžią užuojautą jo žmonai BRONEI, sūnui ALGIUI, dukrai ELVYRAI su šeima ir kitiems giminėms.

Jonas Degutis ir
Vladas Radavičius

GUŽAUSKŲ BEVERLY HILLS GĖLINYČIA
Geriausios gėlės dėl vestuvių, banketų, laidotuvių ir kitų papuošimų
2443 WEST 63rd STREET
Telef. PR 8-0833 PR 8-0834

PIRKITE DABAR TIESIOG NUO
MR. NELSON
SAVININKO
SAINT CASIMIR
MONUMENT CO.
3914 West 111tn Street
Didžiausias Paminklams Planų Pasirinkimas Visame Mieste
Telef. — CEdarcrest 3-6335
Vienas blokas nuo kapinių

J. F. EUDEIKIS
LAIDOTUVIŲ DIREKTORIUS
TRYS MODERNIŠKOS KOPLYČIOS
4605-07 South Hermitage Avenue
Tel. YA 7 1741-2
4330-34 South California Avenue
Telefonas LA 3-0440 ir LA 3-9852
AMBULANCE PATARNAVIMAS DIENĄ IR NAKTĮ

Petkus
TĖVAS IR SŪNUS
MARQUETTE FUNERAL HOME
TRYS MODERNIOS KOPLYČIOS
2533 West 71st St. Telef. GRovehill 6-2345-6
1410 S. 50th Ave., Cicero. TOwnhall 3-2108-0
AIKŠTĖ AUTOMOBILIAMS STATYTI

Laidotuvių Direktoriai
MAŽEIKA & EVANS
6845 SO. WESTERN AVE.
TRYS MODERNIŠKOS
AIR-CONDITIONED KOPLYČIOS
MAŽINOMS VIETA
REpublic 7-8600 REpublic 7-8601

LAIDOTUVIŲ DIREKTORIAI
Lietuvių Laidotuvių Direktorių Asociacijos Nariai

STEPONAS C. LACKAWICZ
2424 W. 69th STREET Tel. REpublic 7-1213
2314 W. 23rd PLACE Tel. VIrginia 7-6672

PETRAS BIELIONAS
4348 S. CALIFORNIA AVE. LAfayette 3-3572

ANTANAS M. PHILLIPS
3307 LITUANICA AVE. Tel. YArds 7-3401

POVILAS J. RIDIKAS
3354 S. HALSTED STREET Tel. YArds 7-1911

LEONARDAS F. BUKAUSKAS
10821 S. MICHIGAN AVE. Tel. COmmodore 4-2228

JURGIS F. RUDMIN
3319 S. LITUANICA AVE. Tel. YArds 7-1138—1139

VASAITIS — BUTKUS
1446 S. 50th AVE., CICERO, ILL. Tel. OLympic 2-1003

APLINK MUS

× **Draugo romano konkurso** rankraščių įteikimo terminas yra lapkričio 1 d. Konkurso jury komisija šįmet sudaryta Kanadoje: Vyt. Tamulaitis, I. Matusevičiūtė, kun. B. Pacevičius, A. Gurevičius, J. Matulionis. Premijos mecenatas taip pat kanadietis — J. Tumosa. Premijos įteikimas kovo 24 d. Marijos Aukšt. mok. salėje.

× **Šv. P. Marijos Gimimo parapijos choras Marquette** Park rugsėjo ir spalio mėnesiais pravedė naujų narių vajų. Sopranai ir bosai gavo naujų jėgų. Spalio 20 d. choras turėjo kaukių balių. Kalėdų proga numatoma vykti į senelių prieglaudą, per repeticijas jau ruošiama atitinkama programa. Lapkričio mėn. 11 d. ruošiamas kortų vakaras. Pelnas skiriamas nupirkti gaidoms rašyti ir raštams dauginti mašiną. Dar galima įsirašyti į chorą per repeticijas penktadienį 8:30 v. v. Chorui vadovauja muz. A. Giedraitis.

× **Komp. Č. Sasnausko giesmę** Marija, Marija spalio 25 d. 7:30 v. v. transliuos latvių radijo valandėlė AM 1490 banga. Giesmę giedos choras, kurį prieš metus suorganizavo kun. Baginskis, MIC, įkūręs katalikų parapiją North Rockwell st. Chorui vadovauja muz. J. Bertulis.

× **Kristaus Karaliaus minėjimas** įvyks šį sekmadienį, spalio 28 d. Minėjimą pradėsime 10 val. ryto šv. mišiomis tėvų jėzuitų koplyčioje. Po šv. mišių ruošiama iškilminga akademija, kurios metu paskaitą apie "Kristaus Karaliaus sampratą" skaitys kun. Gediminas Kijauskas, SJ. Meninę programą išpildys poetas Kazys Bradūnas ir sol. Izabelė Matekaitienė.

× **Šv. Kryžiaus parapijos** Moterų d-jos — Holy Cross Ladies Society — 23 m. sukaktis minima spalio 24 d. Ta proga draugija rengia banketą.

× **Šatrijos Meno draugijos nariai** sekmadienį turėjo turtingą popietę Skrupskelių namuose, Chicagoje. Rašytojas Česlovas Grincevičius paskaitė tris ištraukas iš savo naujai kuriamos apysakos. Literatūrinės kritikos metu kalbėjo kun. V. Bagdanavičius, kun. A. Grauslys, R. Rudys, R. Šliažas, K. Bradūnas. M. Motekaitis papasakojo apie neseniai įvykusį pianistų konkursą, o kun. dr. Ig. Urbonas padarė pranešimą apie visuotinį Bažnyčios susirinkimą, kurio atidaryme jam su kun. dr. P. Cieliešium teko dalyvauti. Po Skrupskelių šeimos surengtų jaukių vaišių, buvo svarstyti einamieji reikalai. Be kitų dalyvių, nutarta suruošti privatų pagerbimą dr. J. Griniui, minint jo 60 m. amžiaus sukaktį ir pasidžiaugiant jo naujai išleista drama "Gulbės giesmė".

× **L. Bendruomenės** ruošiamas studentų ansambliui paremti vakarienė įvyks Jaunimo Centre spalio 27 d., 7 val. vak. Bilietai gaunami pas Bendruomenės apylinkių valdybų ir apygardos valdybos narius. (Pr.)

× **Terros parduotuvė,** 3237 W. 63rd St., dabar ypač turtinga europėjinio lino, gintaro, puikių moterims papuošalų, kristalo, porcelano, Ikora ir kt. sidabro, liuksusinių odos dirbinių ir kt. dovaninių prekių pasirinkimu. Iki pat Kalėdų parduotuvė jau atdara ir sekmadieniais, nuo 12 val. iki 4 val. v. (Sk.) .

× **Dr. S. Urba, dr-ai M. ir J. Budriai, dr. P. Mažeika ir dr. J. Aglinskienė** dalyvavo kardiologų kongrese Meksikos mieste, Meksikoje. Po kongreso, praleidę trumpas atostogas Acapulcoj, jau grįžo atgal į Chicagą.

× **Liet. Gailestingųjų Seserų s-gos** visuotinis narių susirinkimas įvyks ateinantį penktadienį, spalio 26 d., 7 val. v. Jaunimo Centre. Bus svarstomi svarbūs sąjungos reikalai.

× **II Kultūros kongreso atidarymas** įvyks lapkr. 22 d. 9:30 v. r. Tos dienos vakare 7 val. bus literatūros vakaras ir banketas. Lapkr. 23 ir 24 d., penktadienį ir šeštadienį, vyks sekcijų posėdžiai. Meno, architektūros ir spaudos parodos bus atidarytos lapkr. 21 d., trečiadienį, vakare. Kongresas uždaromas sekmadienį ryto. Pamaldos 9 val., 10—1 val. p. p. uždarymo posėdis. Visi šie dienotvarkės punktai vyks Jaunimo Centre. Simfoninis koncertas įvyks lapkr. 25 d. 3 val. 30 min. p. p. Marijos Aukšt. mok. salėj. Kongreso dalyvių patogumui kasdien kongreso metu Jaunimo Centre veiks užkandinė. Baigiamojo posėdžio metu bus įteikiamos dailės, architektūros ir kitos premijos.

× **Sol. Stasė (Klimaitė) Pautienienė,** Ill. Gydytojų ir Dantistų Pagalbinio vieneto narė, per draugijos priešpiečius South Shore Country Club, ketvirtadienį, spalio 25 d., išpildys meninę programos dalį. Bus įdomi paskaita.

× **Spaudos paroda II Kultūros kongrese** rūpestingai ruošiama. Tuo rūpinasi laikraštininkas Jonas Vaidelys. Jis turės būdingesnius eksponatus iš Nepriklausomos Lietuvos laikų, ištremties, stengdamasis sutelkti įvairesnius, įdomesnius leidinius. Rūpestingai stengiasi surinkti paskutiniu laikotarpiu išleistas lietuvių disertacijas, kurių išspausdintų tikisi turėti per 20. Parodos reikalui gauna eksponatų iš Venecuelos, Kolumbijos, Italijos, Kanados ir kitų vietų.

× **Lietuvių Prekybos Namų,** 6211 So. Western Av., Chicago, Ill., ved. Justas Lieponis paaukojo 150 dol. Čiurlionio galerijos leidiniui išleisti. Č. G. direkcija nuoširdžiai dėkoja meno bičiuliui už šią auką kultūr. institucijai.

CHICAGOJE

TĖVŲ MARIJONŲ RĖMĖJŲ SUSIRINKIMAS

Tėvų Marijonų Bendradarbių Chicagos apskrities susirinkimas įvyko spalio 17 d. ir taip persikeliame į rudens ir žiemos sezono darbus. Artimiausias T. M. B. apskrities darbas tai vakarienė, kuri įvyks sekmadienį, lapkričio 4 d. Šarkos restorane. Autobusu reikia pasiekti 63 gatvę ir važiuoti ligi 6301 W. 63 street.

Vakarienė bus turtinga. Bus ir meninė programa, kurią atliks solistė Kristina Bertulis. Kalbės teisėjas Alfonsas Wells. Norintieji dalyvauti turi rezervuoti vietas pas skyrių valdybas arba pašaukiant tėvus marijonus — PO 7-1687.

Laukiant Šv. Kalėdų, T. M. Bendradarbiai turės kalėdinį pobūvį (Christmas party), kurį paruoš apskritis.

Baigiant gausų bei sėkmingą susirinkimą, Brighton Parko skyrius pavaišino kavute ir pyragaičiais. **E.**

BAIGSIS VASAROS LAIKAS

Šį sekmadienį, spalio 28 d., jau baigsis vasaros laikas. Prieš einant gulti šeštadienio naktį patariama pasukti laikrodžius vieną valandą atgal.

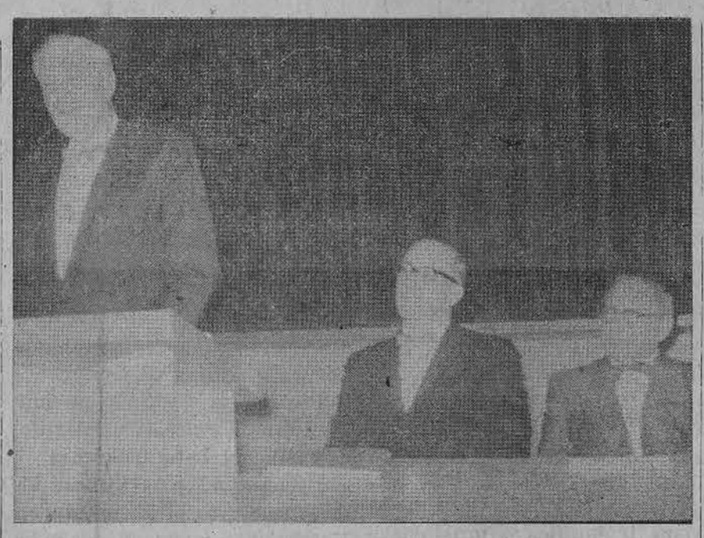

Inž. Ernest E. Michaels sako kalbą Lithuanian Chamber of Commerce of Illinois susirinkime. Jis respublikonų sąrašu kandidatuoja iš trečio kongresinio distrikto į JAV kongresą. Kairėje sėdi pirm. dr. J. Jerome ir vicepirm. F. A. Raudonis

PASKAITA SOCIALINĖS MEDICINOS KLAUSIMU

Spalio 10 d. Jaunimo Centre įvyko gausus Lithuanian Chamber of Commerce of Illinois bendras narių susirinkimas. Posėdis buvo trumpas. Pirmininkas dr. Joseph Jerome tarė sveikinimo žodį, susirinkusiems pranešė apie organizacijos veiklą. Kiti LPR reikalai, dėl laiko stokos, buvo atidėti svarstyti kitame posėdyje.

Šio vakaro pagrindinis kalbėtojas buvo Roger N. White Medicinos Ekonominių Tyrinėjimų ir Illinois Gydytojų draugijos direktorius. Jis kalbėjo apie senyvų žmonių sveikatos priežiūrą. Visoje šalyje buvo iškilus ginčių audra, — jis kalbėjo,— dėl teikiamo gydymo pagalbos senyviems žmonėms. Diskutuota susirinkimuose, spaudoje, per radijo, televiziją ir JAV kongrese. Šis klausimas daugiausia buvo keliamas tai politikų sambūriuose, kad tuo pakreipti savo pusėn balsuotojus.

Šiuo tarpu diskusijos kiek atvėso, bet nepraėjo. Bus nagrinėjamas ir ateity šis svarbus senųjų Amerikos piliečių sveikatos reikalas. Faktas yra tame, — kalbėtojas tęsė, — kad sveikatos reikalai finansiškai ne visus lygiai paliečia. Dabar šaly yra per 2½ milijonų senyvų žmonių, kurie yra publikos lėšomis užlaikomi. Kitas luomas žmonių yra turtingi arba pasiturį. Jie turi finansinių įplaukų ir jiems jokia parama nereikalinga.

Administracijos projektuojamas sumanymas sveikatingumo požiūriu būtų taip išplėstas, kad paliestų milijonus žmonių, kuriems ta pagalba nereikalinga ir jie jos negeidžia. Daugelis senųjų amerikiečių nori ant savo kojų stovėti, — savo iniciatyva, per apdraudos kompanijas ar kitokiu būdu turėti senatvėje bei ligoje apdraudą. Jei kongresas pravestų tokį įstatymą, tai apsunkintų mokesčių mokėtojus ir iš to mažą naudą turėtų tie, kuriems pagalba labiausiai reikalinga.

Roger White paskaita buvo įdomi ir visi atidžiai klausėsi. Po jo kalbos dr. Jerome pristatė Ernest E. Michaels, kandidatą į JAV kongresą iš trečio kongresinio distrikto. Jis kandidatuoja respublikonų sąrašu.

Kalboms pasibaigus susirinkimo dalyviai tarpusavyje dar ilgai šnekučiavosi, besivaišindami skaniais valgių patiekalais.

Fr. Bulaw

IŠ ARTI IR TOLI

J. A. VALSTYBĖSE

— **Chemikas K. Alkevičius** praėjusią vasarą buvo gavęs valstybinę stipendiją tęsti atominės fizikos ir chemijos mokslus Detroito universitete, kur siekė magistro laipsnio. Stipendijų gavimas nėra lengvas, nes buvo paduota 1,000 prašymų, o paskirta tik 60 stipendijų. K. Alkevičius yra Aukšt. mok. Grand Rapids, Mich., mokytojas, anksčiau dirbęs vyr. chemiku vaistų gamybos laboratorijoj, kuri gamino vaistus net ir JAV kariuomenei, ir labai gražiai užsirekomendavo. Studijų pagilinimo metu turėjo progos klausyti įvairių mokslininkų paskaitų ir aplankyti eilę laboratorijų.

— **Dr. H. Montvilienė,** gyv. New Yorke, tarnybos reikalais spalio vidury kelioms dienoms buvo atvykusi į Californiją — San Francisco ir Palo Alto miestus.

— **Vitas ir Jūratė Kokliai,** iki šiol gyvenę Columbus, Ohio, įsikūrė Los Angeles, Cal., apsigyvendami Inglewood, Calif.

— **Arvydas ir Birutė Klores,** Chicago, Ill., persikėlė gyventi į Los Angeles ir apsigyveno Pasadena, Calif.

Lithuanian Chamber of Commerce of Illinois nariai posėdžio metu, kuris įvyko spalio 10 d., Jaunimo Centre

Redaguoja Lietuvių Mokytojų S-gos Chicagos sk. redakcinis kolektyvas
Red. J. Plačas. Medžiagą siųsti: 7045 So.Claremont Ave., Chicago 36, Illinois

Konkursinis rašiniukas

MOKSLININKAS ARCHIMEDAS

Labai seniai, prieš tūkstantį metų, Hieronas valdė Graikiją. Gyveno Sirakuzuose. Jis buvo labai žiaurus, drąsus ir gudrus.

Vieną dieną jis pasikvietė auksakalį, davė jam gabalą aukso ir įsakė padaryti jam karūną. Po kelių dienų karūna buvo padaryta. Hieronui karūna patiko, bet jis pagalvojo, kad auksakalis galėjo aukso pavogti. Pasikvietė Archimedą, kuris tuo laiku buvo garsus mokslininkas ir paprašė, kad jis sužinotų, ar auksakalys nepavogė aukso. Archimedas paėmė karūną ir nuėjo namo. Ilgai galvojo kaip reikia patikrinti. Kitą dieną Archimedas nuėjo į vonią maudytis. Įlipęs pamatė, kad vanduo pakilo aukštyn. Iš džiaugsmo surikęs, šoko iš vonios, paėmė karūną ir nubėgo pas karalių. Paprašė karaliaus, ar gali gauti tokio dydžio aukso gabalą, kokį auksakalys gavo. Karalius, žinoma, davė.

Parėjęs namo, paėmė du vienodo dydžio bliūdus. Į abudu įpylė ligi pat viršaus vandens. Po to įdėjo gabalą aukso ir išmatavo kiek vandens išsipylė. Į kitą bliūdą įdėjo karūną. Išsipylusį vandenį taip pat išmatavo. Pasirodė, kad karūna mažiau vandens išpylė. Archimedas suprato, kad auksakalys pavogė aukso. Žinoma, auksakalis buvo nubaustas. Jam buvo nukirsta galva.

Kada graikai kariavo su romėnais, tada Archimedas išrado daugiau svarbių daiktų. Jis pagamino tokį veidrodį, su kuriuo padegdavo romėnų laivus.

Vieną kartą romėnai atėjo pas Archimedą ir pasakė, kad Cezaris nori jį pamatyti. Archimedas tuo laiku sunkiai dirbo. Jis paprašė netrukdyti jo. Už nepaklusnumą buvo nužudytas.

Gintas Šukelis, 10 m.

Mergaitė ir knyga

Rimantukas sveikina Danutę pirmosios Komunijos proga.
Nuotr. K. L. Musteikio

Jonas Minelga

PASAKĖLĖ

Lapė snapė blynus kepė
Iš kanapės miltų.
Pienu valgė, sviestu tepė,
Kad nebeprisviltų.

Margis sargis riebų ožį
Kept ant laužo nešė.
Katinėlis iešmą drožė,
Šeškas gaidį pešė.

Ėjo meškinas per šilą
Su medučio koriu
Ir sutiko tokį žilą
Vilką čiabatorių.

Žvirblis mirkė kviečio grūdą,
Šarka darė alų.
Ei, birbyne, karklo dūda,
Linksma bus prie stalo!

KAS DEDAMA Į PAŠTO DĖŽUTES

Paprastai į pašto dėžutes metami laiškai ir kiti siuntiniai. Pašto dėžučių visoje Chicagoje yra 5,118. Pašto viršininko didžiausias galvosūkis yra dėl visų kitų dalykų, kurie yra įmetami į dėžutes. Kas savaitę Chicagoje į pašto dėžutes vagys įmeta po 300 piniginių ir rankinukų, žinoma, jau be pinigų. Pašto tarnautojai dėžutėse randa Social Security kortelių, pirštinių, šalikų, filmų, peilių, batų, apatukų ir tuščių bonkų. Blogos valios žmonės į dėžutes įmeta gyvačių, kramtomos gumos, skutimosi peiliukų ir degtukų. Vienoje dėžutėje dvi savaites kas dien buvo įmestas gražiai įvyniotas sumuštinis.

NAKTIES MEDŽIOKLĖ

Daug varlių rūšių ir pamatinių (toads), pradeda judėti saulei nusileidus. Jos turi dideles akis, kuriomis ir silpnoje šviesoje gerai mato. Labai taikliai savo ilgais liežuviais gaudo vabzdžius.

Mokslininkai surado, kad peteliškės (moth) turi gerą nujautimą kvapams (uoslę). Jų yra apie 9,000 rūšių. Daugelis iš jų medžioja naktį. Tik didžiosios peteliškės (butterflies) dažniausiai skraido dieną.

Galvosūkių atsakymai

1. Kelias, akmuo, vėjas.
2. 12 rašome romėniškais skaitmenimis XII. Perbraukiame brūkšniu skersai (padaliname pusiau) ir viršuje bei apačioje gauname romėniškus VII.
3. Kurie turi vinimis prakaltus batus.

—•—

Diena darbu linksma.

—•—

Darbymety ir akmuo kruta.

GALVOSŪKIAI

I.

Vietoj brūkšnių parašykite raides.

1. — — — — — —
2. — — — — — — — —
3. — — — — — — —
4. — — — — — — — —
5. — — — — —
6. — — — — — — —
7. — — — — — — —
8. — — — — — — —
9. — — — — — —
10. — — — —
11. — — — — — —
12. — — — — — —
13. — — — — — — —
14. — — — — — — —
15. — — — — — — — — — — — — —

Žodžių reikšmė

1. Skardingoji (aukšt. krantais) Lietuvos upė.
2. Žymus Lietuvos Kunigaikštis.
3. Rytprūsių miestas priklausęs Lietuvai.
4. Žymus mūsų istorikas gyvenąs Romoje.
5. Grybas augąs Lietuvos miškuose.
6. Berniuko vardas.
7. Kada viena upė įteka į antrą upę.
8. Lietuvos kunigaikščio vardas.
9. Lietuvių mylimas paukštis.
10. Mergaitės vardas, minimas M. Pečkauskaitės - Šatrijos Raganos raštuose.
11. Lietuvių pamėgtas javas.
12. Ne važiavimas.
13. Berniuko vardas, minimas Vaižganto raštuose.
14. Vieta, kur senovės lietuviai degindavo aukas dievams.
15. Susibūrimas lietuvių į vieną vienetą (organizaciją).

Skaitant žemyn, iš pirmųjų raidžių turi susidaryti mūsų lakūnų, Atlanto nugalėtojų, vardai. (5 taškai)

II.

— — —
— — —
— — —

Į šiuos devynis brūkšnius įrašyti po skaitlinę nuo 1 iki 9 taip, kad bet kaip skaitant, trijų brūkšnių skaitlinių suma sudarytų 15. (Išilgai, skersai ir įžambiai).

Atsiuntė Levinia Stakytė (3 taškai)

III.

Šulinys be dugno. (2 taškai)

Atsiuntė Birutė Paliulytė

Linksma žaisti mums kartu
Kur tik aš, tenai ir tu.
Kas tiek džiaugsmo mums atneš.
Kur tik tu, ten ir aš.

L. Žitkevičius

Lietuvos Knygų Klubo knygų saugykla