LKA

Lietuvos nacionalinė M.Mažvydo biblioteka

DRAUGAS

THE LITHUANIAN WORLD-WIDE DAILY

LAISVOJO PASAULIO LIETUVIŲ DIENRAŠTIS

4545 WEST 63RD STREET CHICAGO 29, ILLINOIS
TELEPHONE: LUDLOW 5-9500

Vol. XLVI | Price 10¢ | PIRMADIENIS, 1962 LAPKRIČIO 5 D. | Kaina 10 c. | Nr. 260

Kaip ilgai laisvasis pasaulis leis siausti Castrui?

Štai kur aklumas!

Kaip buvo pašalintas Kubos diktatorius Batista, taip ir Castro turėtų būti išmestas iš diktatoriaus kėdės

WASHINGTON, D.C. — Pasak kubiečių tremtinių organizacijų "Rescate" (Išgelbėjimas) ir Revoliucinio atsigavimo sąjūdžio (URR) atstovų pranešimo, Kuboje niekada nebuvo tokių didelių areštų kaip šiandien.

Nuo spalio 26 dienos, Jungtinėms Amerikos Valstybėms pradėjus kalbėti apiet invaziją, diktatoriaus Castro G-2 slaptoji policija ėjo iš namo į namą Havanoje ir visuose didesniuose Kubos miestuose ir krėtė ten kambarius. Kratoms vadovauja Castro „blokų komitetų" nariai, kurie įpareigoti kasdien sekti kiekvieną kubiečio judesį. G-2 skvadrai areštavo kiekvieną įtartą kubietį.

Per 200,000 asmenų areštuota ir dar areštai tbevykdomi. Kaliniais pipildyti kino teatrai, sandėliai ir kai kurios įmonės. Jau seniai 80,000 politinių belaisvių uždaryta pastoviuose kalėjimuose. Vienas iš kiekvieno 30 kubiečių yra kalėjime.

Tarptautinis Raudonasis Kryžius turėtų patikrinti Kubos kalėjimus, o ne sviedinių ugniavietes...

Yemeno kariniai daliniai pasiruošę įsibrauti į Saudi Arabiją

DAMASKAS Sirija — Egipto prezidento Nasserio remiama revoliucinė Yemeno vyriausybė penktadienį pareiškė, jog jos žemės, jūrų ir aviacijos karinės jėgos telkiamos prie pasienio ir yra paruoštos įsiveržti į Saudi Arabiją „kai bus įsakyta".

Sanoje, Yemeno sistinėje, radijas paskelbė 35 dienų respublikos vicepremjero ir užsienio reikalų ministerio Baydany pareiškimą, jog Yemenas esąs priverstas žygiuoti, nes 5,000 Saudi Arabijos ir Jordano karių bandė įsibrauti į Yemeną per paskutines dvi dienas.

Prezidentas Sallal, yemeniečių ginkluotų dalinių vadas, pareiškė, jog armija yra „paruoštyje palei pasienį, kad būtų pamokyti agresoriai". Tai pranešė Egipto radijas Kaire.

Sanos radijas, cituodamas Baydany pareiškimą, pranešė: „Mes įsakėm savo kariniams daliniams žygiuoti į šiaurę ir taipgi įsakėm savo laivyno vienetams plaukti link šiaurės ir būti pasiruošusiems įžengti į Saudi Arabijos teritoriją kai bus įsakyta".

— *Baltieji Rūmai* vakar pranešė, kad atmosferoje atominiai bandymai baigti Ramiajame vandenyne.

Požeminiai atominiai bandymai Nevadoje bus tęsiami.

KALENDORIUS

Lapkričio 5 d.: šv. Zakarijas, šv. Elzbieta, Judrė, Buteika.

Lapkričio 6 d.: šv. Leonardas, Vygaudė.

ORAS

Oro biuras praneša: Chicagoje ir jos apylinkėje šiandien — apie 30 laipsn.; rytoj — galimas lietus ar sniegas.

Saulė teka 6:26, leidžiasi 4:42.

Teisėjas A. Wells remia lietuvius studentus

CHICAGO. — Teisėjas Alfonsas A. Wells, kandidatas į aukštesnįjį Cook County teismą, yra ilgametis Lietuvių studentų šalpos fondo pirmininkas ir tvarko to fondo teisinius reikalus.

Fondas studentams, einantiems aukštąjį mokslą, yra davęs 28 stipendijas kiekvieną nuo $500 iki $1,000 ir remia Pedagoginį lituanistikos institutą. Studentai labai įvertina teisėjo A. Wells parodytą prielankumą jų reikalams ir primena jo pasiaukojimą lietuviškųjų darbų vykdyme.

Chicagos ateitininkų medikų Gajos korp! nariai, susirinkę prisiminti savo mirusiųjų tėvų marijonų patalpose prie "Draugo" lapkričio 4 d.

Teisėjas Alfonsas Wells su studentais. Sėdi iš kairės į dešinę: Lietuvių studentų šalpos fondo valdyba — J. Pakel, narys rėmėjas; O. Talalienė, vicepirmininkė; teisėjas A. Wells, fondo pirmininkas. Stovi Liet. Studentų sąjungos centro valdyba — D. Karvelytė, iždininkė; A. Bartkus, pirmininkas; A. Paliokaitė, sekr.

Gajos Korp! pagerbė savo mirusiuosius

CHICAGO — Ateitininkų medikų Gajos korporantai vakar buvo susirinkę tėvų marijonų koplyčioje prie "Draugo" pasimelsti už savo mirusiuosius. Šv. mišias atlaikė ir tai progai pritaikytą pamokslą pasakė kun. V. Rimšelis, MIC. Pusryčiai buvo suruošti vienuolyno salėje. Po to visi korporantai, nors oras buvo nepalankus ir lietingas, sutarė vykti į šv. Kazimiero kapines aplankyti buvusiojo Ateitininkų Federacijos vado prof. K. Pakšto, dr. J. Kamarausko, dr. V. Prunskio ir dr. A. Aleksos kapų. Gajos korp! pirmininkas yra dr. Kazys Pemkus.

Raginama sudaryti Pakistano, Turkijos ir Irano federaciją

KARACHI, Pakistanas — Turkų prezidentas Cemel Gursel pasiūlė, kad Turkija, Iranas ir Pakistanas sudarytų federaciją savo „abipusiam apsigynimui".

Iškėlęs šią mintį Ankaroje lapkričio 1 dieną, Gursel norėtų, kad šiai federacijai sudaryti imtųsi Pakistano prezidentas Khan.

Irano šachas, tik ką baigęs vizitą Turkijoje, yra autorius šios idėjos, kuri buvo svarstoma Turkijoje. Jo planas sudaryti Irano, Pakistano ir Afganistano federaciją gana dažnai primenamas nuo 1958 metų, bet jis pirmą kartą Turkiją paminėjo.

1958 metais Afganistanas atmetė šią idėją, bet Pakistanas jai pritarė.

VAKARŲ VOKIETIJOS KANCLERIO ADENAUERIO NAUJI RŪPESČIAI, PASITRAUKUS TEISINGUMO MINISTERIUI WOLFGANGUI STAMMBERGUI

Kivirčai kilo dėl valstybinių paslapčių atskleidimo

BONNA Vakarų Vokietijos vyriausybė išgyveno krizį prajėjusios savaitės bėgyje. Laisvųjų demokratų partija Adenauerio koalicinei vyriausybei įteikė besąlyginį reikalavimą; to reikalavimo atmetimas reikštų jų pasitraukimą iš koalicinės vyriausybės. Toji krizė dar nėra išspręsta, nes laisvųjų demokratų reikalavimas turėtų būti patenkintas ligi šio pirmadienio.

Tos krizės priežastis buvo ši: Hamburgo policija areštavo žurnalo *Der Spiegel* redaktorių ir leidėją Beckerį; anksčiau buvo areštuoti keturi redoaktoriai dėl paskelbimo valstybės karinių paslapčių. Teisingumo ministeris W. Stammbergis, kuris yra laisvųjų demokratų partijos narys, užprotestavo, kad tie areštai įvyko be jo žinios ir sutikimo. Jis dabar tad ir reikalauja, kad būtų atleisti iš tarnybų tie valstybės pareigūnai, kurie privalėję jį informuoti apie šį įvykį, tačiau to nepadarė. Tie pareigūnai yra gynybos viceministeris V. Hopf ir teisingumo vicesekretorius W. Strauss — abu krikščionių demokratų sąjungos nariai. Kancleris parašė laišką laisvųjų demokratų partijos valams, atsisakydamas atleisti iš tarnybos W. Straussą, kuriam sekančiais metai teks vadovavimas plieno ir anglių pramonei Europos Ekonominės Bendruomenės (Bendrosios Rinkos) rėmuose. Hopf yra gynybos ministerio J. Strausso dešinioji ranka.

Laisvųjų demokratų partijos vadai šį Adenauerio nenuolaidų laišką pavadino nepriimtinu ir ketina pasitraukti iš koalicinės vyriausybės, jei jų reikalavimas nebus patenkintas.

— — —

Kiti politiniai įvykiai, liečią Vokietiją: rytinės Vokietijos komunistų vadas W. Ulbrichtas penktadienį Maskvoje susitiko su diktatorium Chruščiovu, ir nežinia kokiais klausimais jie tarėsi. Sovietų žinių agentūra Tass tik pranešė, jog Ulbrichtas ir Chruščiovas su savo patarėjais posėdžiavo ir pasiekė visiško susitarimo.

Berlyne Sovietų karinė sargyba sutrukdė beveik 2 valandas amerikiečių karinį transportą pakeliui iš vakarinio Berlyno į Vakarų Vokietiją. Amerikiečių karinei vadovybei įteikus rusams griežtą protestą, tada sekantys transportai buvo netrukdomi.

Vakarų Berlyno burmistras W. Brandt, besilankydamas Londone ir besikalbėdamas su Britanijos ministeriu pirmininku Macmillanu, penktadienį pabrėžė, jog Vakarų sąjungininkai turi būti tvirto, bet kartu ir deryboms pasirengusio nusistatymo. Jis siūlo, kad sąjungininkų susitikimą su vakariniu Berlynu prižiūrėtų tarptautinė komisija, dalyvaujant vakarų ir rytų Vokietijos atstovams techniškuose reikaluose.

— *Premjeras Nehru* nenori, kad indai žinotų apie JAV karinę pagalbą Indijai.

— *Romos ligoninių gydytojai* šiandien pradės šešių dienų streiką, prašydami pakelti atlyginimą ir pagerinti darbo sąlygas.

— *Jungtinės Amerikos Valstybės* užvakar virš Pacifiko išbandė atominę bombą.

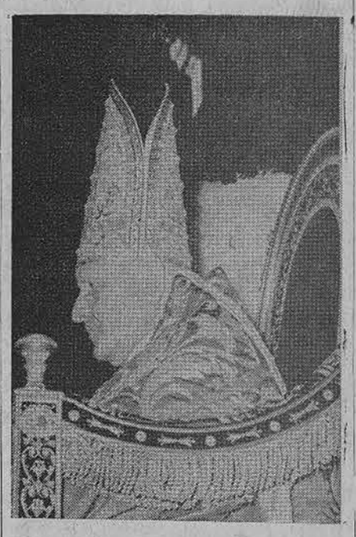

Šv. Tėvas Jonas XXIII vakar paminėjo savo popiežiavimo ketverių metų sukaktį

Palengvino vizų gavimą

LONDONAS — Britanija ir Japonija lapkričio 2 sutarė abipusiškai palengvinti vizų gavimą šešiems mėnesiams. Britai ir japonai laisviau galės keliauti į viens antro kraštus.

Apie Kubą, dėl Kubos ir — tos salos

PENTAGONO NUOTRAUKOS, PREZ. KENNEDŽIO ŽODIS

WASHINGTON, D.C. — Pentagonas lapkričio 3 dieną paskelbė orines nuotraukas, paremiančias prezidento Kennedžio priešrinkiminį pareiškimą lapkričio 2 d., kad rusų sviedinių (raketų) ugniavietės Kuboje išardomos.

Prezidentas, pasirodęs televizijoje po pietų, pareiškė tautai, ką buvo pranešęs Pentagono prieš aštuonias valandas — kad žvalgybiniai lėktuvai, skridę virš Kubos ketvirtadienį, padarė nuotraukas apleidžiamų sviedinių (raketų) ugniaviečių.

Sovietų diktatorius Nikita Chruščiovas prieš cavaitę pažadėjo pašalinti sviedinius, susisiekęs su prezidentu Kennedžiu, paskelbus Jungtinėms Amerikos Valstybėms laivyno blokadą Kubai. Jo pareiškimas pasirodė po posėdžio Baltuosiuose Rūmuose prezidento su nacionalinio saugumo tarybos vykdomąja komiija.

Mikojanas pas Castro

HAVANA, Kuba — Sovietų Sąjungos vicepremjeras Mikojanas penktadienį atvyko į Havaną tartis su diktatorium Castru dėl tarptautinės komisijos patikrinimo išardytų raketų bazių Kuboje. Castro nenori įsileisti jokių inspektorių, kurie patikrintų, ar jau išardytos bazės, ar išvežami sviediniai į Maskvą. Mikojanas vakar dar buvo Havanoje ir posėdžiavo su Castro ir kitais kubiečių komunistų pareigūnais, nors Mikojano žmona mirė šeštadienį Maskvoje. Mikojanas pasiliks Kuboje kol bus išspręsti rūpimi klausimai.

Siūloma Tarptautiniam Raudonajam Kryžiui tikrinti ginklus

GENEVA, Šveicarija. — Tarptautinis Raudonasis Kryžius vakar prieš pietus dar nebuvo apsisprendęs, ar pritarti siūlymui, kad jis patikrintų Sovietų laivus, išvežančius sviedinius.

Tarptautinis Raudonasis Kryžius iki šiol rūpindavosi belaisvių, kalinių ir nukentėjusiais potvynių metu, o gi dabar jam siūlo būti kariniu specialistu — patikrinti ginklus.

Maskva nepatenkinta

MASKVA — Sovietų vyriausybė vakar verkšleno, kad Jungtinės Amerikos Valstybės dar nenuėmė blokados ir jų žvalgybiniai lėktuvai tebestebi kas vyksta Kuboje.

O girdi, Sovietai „laikosi savo žodžio" ir išardo sviedinių ugniavietes.

Kubiečių tremtinių žodis

FORT LAUDERDALE, Fla. — Pasak kubiečių tremtinių pranešimo, Kubos diktatorius Fidel Castro slepia vidutinio dydžio rusų sviedinius (raketas) kalnų urvuose ir duobėse.

Tremtinys pareiškė, kad Castro atvirai išardo didesnio dydžio raketų bazes, o tuo tarpu trumpesnių distancijų sviedinius (raketas) slepia nuo amerikiečių žvalgybinių lėktuvų.

BOLŠEVIKAI NEPASITIKI NĖ GYDYTOJAIS LIETUVIAIS

Rusai taip įsismagino visą Lietuvą surusinti, kad nesitenkina į ministerijas, partiją, aukštąsias mokyklas ir įmones bei įstaigas prisodinę komunistų rusų, bet net lietuviais gydytojais nepasitiki, todėl ir gydymą surusino. Savų gydytojų Lietuvai pakaktų, tačiau lietuviai gydytojai siunčiami "pasipraktikuoti" į tolimas Rusijos sritis, o rusai gydytojai įkurdinti Lietuvos kurortuose. Palangoje ir Druskininkuose knibždėte knibžda rusų gydytojų, sanitarų ir, žinoma, partinių darbuotojų. Kad į Lietuvos kurortus lietuviams beveik neįmanoma gauti "kelialapio", tai aišku iš nuolatinių Tiesos korespondencijų.

Bet kad čia atsiunčiamus rusus "poilsiauti" aptarnauja nuolatiniai rusai tarnautojai, tai patiriame iš Tiesos 1962. X. 7 d. J. Paleckio "įsako", kuriuo "už nepriekaištingą darbą respublikos kurortuose" apdovanota visa plejada rusų: Lampėdžių poilsio namų direktorius Aleksiej Abramovas, Palangos kurorto sodininkė E. Ažusinienė, Druskininkų kurorto vireja Jevdokija Jabločkina, Druskininkų poliklinikos vyriausia gydytoja S. Kaminskaja, Druskininkų kurorto sanitarė E. Michalovskaja, Palangos kurorto vyr. gydytojas A. Miturič, Druskininkų kurorto vyr. gydytojas Ivanas Tiškinas, Druskininkų poliklinikos skyriaus vedėjas Sergėjus Troickis ir kt. Nebegali būti žiauresnio pasityčiojimo iš lietuvių tautos: rusai ne tik kolonizuoja Lietuvą, bet dar priverčia J. Paleckį tuos rusintojus apdovanoti.

B. Bb.

SOCIALINIS DRAUDIMAS IR DARBAS

TVARKO PRANAS ŠULAS ir JONAS ŠOLIŪNAS

KARO PRETENZIJŲ BILIUS PASIRAŠYTAS

Šiomis dienomis prez. Kennedy pasirašė Karo pretenzijų bilių (The War Claims Bill), kurį vykdys Edward D. Re, Foreign Claims Settlement komisijos pirmininkas. Jis pareiškė, kad 17 m. tūkstančiai amerikiečių, kuriems II pasaulinis karas Europoj ir Azijoj padarė nuostolių, laukė nuostolių atlyginimo. Dabar jų laukimo laikas pasibaigė.

Pagal naują War Claims bilių bus mokami atlyginimai tiems, kurie dėl karo veiksmų neteko savo turto Europoj ir Tolim. Rytuose. Atlygins už žuvimą keleivių ir turto, plaukusių karo zonoj laivais jūrose. Šis bilius taip pat numato išmokėjimus iki 40% karo nuostolių pretenzijų prieš Vengriją. Ieškovams bus duodama 18 mėnesių laiko pretenzijoms pareikšti. Visoms pretenzijoms patenkinti nustatytas 4 metų laikas. Numatoma, kad tokių ieškovų gali būti nuo 35 iki 76 tūkstančių.

Šie karo pretenzijų išmokėjimai nebus JAV mokesčių mokėtojams našta. Pinigai bus paimti iš specialaus fondo — War Claims Fund, sudaryto iš konfiskuoto ir parduoto Vokietijos ir Japonijos turto, esančio JAV. Iš viso apskaičiuojama, kad japonų valdyto turto buvo $54 mi., ir vokiečių — $541 mil. Šie pinigai bus pervesti į tą fondą

— Šis įstatymas yra istoriškas precedentas internacionalinėj teisėj ir atsiteisimas karo pretenzijų, — pasakė pirm. Re. Jis autorizuoja plačią karo pretenzijų programą šios rūšies istorijoj, paliečiant tokius kraštus, kaip Vokietiją, Albaniją, Čekoslovakiją, Estiją, Graikiją, Latviją, Lietuvą, Lenkiją, Jugoslaviją, Kiniją, Hong Kongą, Burmą, Indoneziją ir Indokiniją.

Bus plačiai visi informuojami ypač tie amerikiečiai, kurie turi pretenzijų, kokias jie turi teises šiuo įstatymu. Karo pretenzijų programa taip pat bus atspausdinta, kad apsaugotų interesus be tėvynės esančių ieškovų — pretenzijas turinčių.

Dr. Re, vienas žinomiausių internacionalinės teisės ekspertų, prez. Kennedžio tos įstaigos (FCSC) pirmininku paskirtas praeitų metų pradžioj Nuo to laiko įsigaliojo trys svarbios internacionalinės ir karo nuostolių pretenzijų programos. Ši naujoji (War Claims) programa, viena didžiausių, yra iš eilės ketvirtoji.

— Per trumpą laiką, kai ji įsigaliojo, — tęsė savo pranešimą dr. Re, — FCSC įstaiga iškėlė pagal po II pasaulinio karo pretenzijų programą ieškinius prieš Jugoslaviją, Panamą, Bulgariją, Rumuniją, Vengriją ir Sovietų Sąjungą. Ji taip pat vykdė 9 atskiras karo pretenzijų programas, išgavo virš 380,000 atlyginimų. Iki dabar komisija užvedusi iš viso virš 600,000 pretenzizų ir išgavo 400,000 atlyginimų amerikiečiams $500,000,000 sumoje.

Daugiau informacijų dėl šio pareiškimo arba dėl karo pretenzijų biliaus (War Claims Bill) galite gauti kreipiantis į komisijos (FCSC) pirmininko įstaigą Washington 25, D. C.— DU 2-3133. **Pr. Š.**

LIETUVIŲ PENSININKŲ ORGANIZACIJOS REIKALU

JAV-ėse yra milijonai pensininkų, jų tarpe 10,000-čių lietuvių iš senųjų ir naujųjų ateivių tarpo, kurie nėra organizuoti ir negali pavieniai ginti savo gyvybinių interesų ir pagerinti savo būklės. Šiame krašte senesnio žmogaus problemomis maža tesirūpinama. Neseniai New Yorke senieji inteligentai rusai įsteigė taip vadinamąją "senių brigadą", kuriai priklauso ir kitataučiai. Ši organizacija rūpinasi savo narių kultūriniais, ekonominiais - savišalpos reikalais, rengia parengimus ir t.t. Chicagos pašonėj, Cicero mieste, lietuviai pensininkai turi savo klubą, bet jį mažai kas lanko.

Susiorganizavę pensininkai galėtų daug nuveikti, nes jų tarpe esama nemaža profesionalų ir intelektualų, kurie turi energijos ir pasiryžimo dirbti.

Tenka pastebėti, kad susiorganizavę prasklaidysime savo pilkas gyvenimo dienas. Lietuviai pensininkai galvoja apie savo organizacijos įsteigimą.

Iniciatorių grupė ragina visus suinteresuotus asmenis rašytu užsiregistruoti ir pranešti savo sugestijas adresu: 3548 S. Emerald ave., Chicago 9, Ill. Jei atsiras pakankamas norinčiųjų skaičius, tai bus sušauktas steigiamasis susirinkimas ir apie tai iš ankto bus pranešta spaudoj. . . **Iniciatorių grupė**

P. S. Kitų lietuvių laikraščių prašoma persispausdinti.

Paskubėkite paduoti prašymus pensijai gauti

Apskaičuiojama, kad daugiau kaip 16,500,000 žmonių dabar gauna virš bilijoną dolerių per mėnesį iš socialinio draudimo išmokėjimų — pensijų pašalpų.

Tenka pastebėti, kad dėl padarytų pakeitimų socialinio draudimo įstatyme 1960 ir 1961 metais, keli tūkstančiai žmonių Jungtinėse Amerikos Valstybėse turi jiems skirtus socialinio draudimo išmokėjimus, bet jų negaus.

Jeigu jūs esate virš 65 metų amžiaus, dar dirbat ir niekad nepadavėt prašymo socialio dr. išmokėjimams gauti, esat vienas iš tų, apie kuriuos yra kaip tik ir čia kalbama.

Kad tikrai sužinotumėt apie kalbamus išmokėjimo gavimo galimybes, nueikit į vietinę socialinio draudimo įstaigą. Pažymėtina, kad kai kurie socialinio draudimo išmokėjimų sumos gali būti duodamos vis dar tebedirbantiems asmenims. Todėl suinteresuoti vyresnio amžiaus dirbantieji paskubėkit paduoti prašymus pensijai gauti. **Pr. Šul.**

JŪS KLAUSIATE, MES ATSAKOME

Kl. Paaiškinkit man ar aš priklausau prie nukentėjusių nuo nacių? Vokietijoje dirbau prie elektros laidų nuėmimo. Prižiūrėtojai buvo kariškiai. Aš nuo stogo nukritau žemėn ir sulaužiau koją, kuri liko 2 centim, trumpesnė. Ar aš galiu reikalauti ką už kojos sužalojimą? **B. B.**

Ats. B. B. Dėl nustoto darbingumo paduoti prašymą terminas pasibaigė š. m. kovo mėn. Dabar bandykite paduoti prašymą su dokumentais vokiečių įstaigai — Bundesverwaltungsamt, Hochhaus, am Rudolfplatz, Germany. **A. Č.**

Alma Vaitaitytė — Saldainių karalaitė ir Kristina Sodeikaitė arabiškam kostiume. Abi pažįstamos Chicagos jaunimui kaip šokėjos. Alma yra antroje, o Kristina pirmoje gimnazijos klasėje.

Nuotr. Vyt. Račkausko

Kl. 1) Jei aš ir mano žmona padarėme testamentą pas advokatą, kad savo namus aprašome vaikams, tai po mano mirties ar galės mano žmona panaikinti tą testamentą ir pasiimti namus sau, neduodant vaikams nieko? 2) Jeigu padarysim testamentą, kad vienas namas man, kitas žmonai, aš savo namą aprašyčiau vaikams, tai po mano mirties ar žmona mano vaikam aprašyta namą galgs pasiimti sau? 3) Patarkite kaip padaryti, kad po mano mirties namai liktų mano vaikam, o ne žmonai? **K. P.**

Ats. Jeigu blogai padarytas testamentas, tai jis neįeina į rekordus ir jį gali mainyti bet kada nori. Jei vienas kuris iš judviejų numirtų, tai pasilikęs galės testamentą panaikinti ir padaryti kitą. Jei testamente pažymi, kad vaikams paliekate nuosavybę, gi pasilikęs gyvas gali tą nurodymą panaikinti, nes turtas yra abiejų. Jūs padarytas testamentas yra susikomplikavęs. Jeigu jūs vaiką prirašytumėt prie nuosavybės ir tas dokumentas būtų užrekorduotas Rekorderio raštinėj, tuomet jūs negalėtumėte parduoti tos nuosavybės be vaikų parašo. Testamento nereikia rekorduoti, todėl jį galima keisti esant gyviems ir vienas gali keisti, kuris lieka gyvas. 2) Jūsų klausimas iėra aiškus. Jei prieš vedybas turėjote namą ir testamentu užrašytum savo vaikui, tai po jūsų mirties žmona nieko negautų. Bet jei vedęs pirkai namą ir aprašei vaikams, tada tamstos žmona gautų našlės dalį. 3) Čia gali būti daug komplikacijų. Atsiųskite turimus dokumentus, o mūsų patarėjas padarys projektą, kaip šį reikalą geriausiai sutvarkyti. **Pr. Šul.**

Pilietybės reikalai

Kl. Mano giminaitė su svečio viza yra atvykusi iš Anglijos, vizos terminas baigiasi š. m. gruodžio mėn. 5 d. Prieš baigiantis vizos terminui ji rengiasi ištekėti už natūralizuoto JAV piliečio, Jeigu ji ištekės, ar galės pasilikti JAV-se nuolatiniam apsigyvenimui kaip JAV piliečio žmona, ar turės grįžti Anglijon ir vėliau atvykti bendra imigracijos tvarka? **A. K.**

Ats. A. K. Pagal veikiantį įstatymą, su vizitoriaus viza atvykęs asmuo, jei jo viza nėra pratęsta, turi grįžti atgal iš kur atvykęs. Jei giminaitė ištekėtų už JAV piliečio, tai ji prie tam tikrų sąlygų galėtų pasilikti. Mūsų paprašyta Immigrant Service League Chicagoj (608 S. Dearborn, Chicago, Ill.) sutiko tarpininkauti, kad giminaitė, ištekėjusi už JAV piliečio, galėtų likti šiame krašte. **Pr. Š.**

TRUMPAI

— Lenkijos ir JAV sutartis dėl atlyginimo už konfiskuotą turtą žinutė patikslinama. Ši sutartis pasirašyta prieš pora metų ir registracija dėl nuostolių pasibaigė, bet keliamas klausimas dėl atlyginimo Sov. Rusijai atitekusiuose srityse ir tas klausimas paaiškės vėliau. **A. Čep.**

— American Motors kompanijos fabriko Milwaukee, Wis., vedėjai skundžiasi, kad jų produkcija mažėjanti dėlto, jog nesą pas darbininkus tempo. Kompanijos darbininkas Blacho wiak, 34 m., kuris nuo 14 metų ten dirba, atsako, kad darbininkai lėtai dirba tik dėl to, kad įmonės mašinos yra pasenusios.

— Sovietų Sąjungos 45% visų darbininkų dirbo žemės ūkyje, o JAV — 10%, t. y. ten dirba 48 mil. žmonių, o JAV — tik 7,500,000.

— The Bureau Monthly Labor Review rugsėjo mėn. praneša, kad 2 iš 3 darbininkų, atstovaujamų nepriklausomų unijų lokalų dirba septyniose industrijose, būtent, mašinų, transporto reikmenų, alyvos, chemikalų, metalų, telefono komunikacijos ir gazo bei elektr. patarnavimo.

— Nepriklausomų unijų lokalai paprastai yra smulkios organizacijos, tiktai 103 turinčios daugiau 1,000 narių. Daugumą iš jų kolektyvines sutartis pasirašo tik su vienu darbdaviu. Apie 30 procentų (133,000) iš jų narių yra moterys, ¼ (113,000) yra baltos spalvos darbininkai.

Melas yra priebėga vaikų, paiktų ir piktos valios žmonių.

Fr. Bacon

Kaip apsaugoti savo vaikus nuo nusižengimų? Žinių rasite tik ką išėjusioj knygelėj

Nusižengimų išvengimas

Šią knygelę paruošė mokytoja Magdalena Šulaitienė ir Pranas Šulas, peržiūrėjo adv. Charles P. Kal, buv. Cook apsk. prokuroro pad. Knygelės kaina 35 ct. Pinigus su užsakymais siųsti:

"DRAUGAS"

4545 W. 63rd St. Chicago 29, Ill.

MARQUETTE NATIONAL BANK
WILL PAY THE MAXIMUM
4%
INTEREST
ON SAVINGS CERTIFICATES OF DEPOSIT
AND
3½%
ON REGULAR
SAVINGS PASSBOOK ACCOUNTS
(EFFECTIVE JANUARY 1, 1962)
MARQUETTE NATIONAL BANK
63rd and Western Avenue—GRovehill 6-5100
Member: Federal Reserve System Federal Deposit Insurance Corp.

DRAUGAS

THE LITHUANIAN WORLD-WIDE DAILY

4545 WEST 63rd ST., CHICAGO 29, ILL., Tel. LUdlow 5-9500

Second Class Postage paid at Chicago, Illinois. Published daily, except Sundays, days after Christmas and Easter, by the Lithuanian Catholic Press Society.

Subscription rates: $13.00 per year in Chicago, Cicero and Foreign. $11.00 per year outside of Chicago and in Canada

Prenumerata:	Metams	½ metų	3 mėn.	1 mėn.
Chicagoj, Cicero ir užsienyje	$13.00	$7.00	$4.00	$1.75
JAV ir Kanadoj	$11.00	$6.00	$3.50	$1.50

• Redakcija straipsnius taiso savo nuožiūra. Nesunaudotų straipsnių nesaugo, juos grąžina tik iš anksto susitarus. Redakcija už skelbimų turinį neatsako. Skelbimų kainos prisiunčiamos, gavus prašymus.

• Redakcija dirba kasdien 8:30 — 5:30, šeštadieniais 8:30 — 12:00.

• Administracija dirba kasdien 8:30 — 5:00, šeštadieniais — 8:30 — 12:00.

GRADINSKAS

J. G. TELEVISION CO.
2512 W. 47th St., FR 6-1998
TV, RADIJAI, HI-FI, VĖSINTUVAI
Pardavimui--taisymai Sekm. uždaryta

P. ŠILEIKIS, O. P.
Orthopedas. Protezistas.
Aparatai-Protezai. Med. bandažai. Spec. pagalba kojoms (Arch Supports) ir t.t.
Val. 9-4 ir 6-8. Šeštadieniais 9-1.
ORTHOPEDIJOS TECHNIKOS LAB.
2850 W. 63rd St., Chicago 29, Ill.
Tel. PRospect 6-5084

DR. J. ir K. AGLINSKAI
GYDYTOJAI IR CHIRURGAI
5430 South Kedzie Avenue
Priima ligonius pagal susitarimą. Dėl valandos skambinti telefonu HEmlock 4-1562 nuo 2 iki 9 v. p. p. kasdien, išskyrus trečiad. ir šeštad.

DR. ANNA BALIUNAS
AKIŲ, AUSŲ, NOSIES IR GERKLĖS LIGOS
PRITAIKO AKINIUS
2858 West 63rd Street
Val.: kasdien 10—12 val. ir 7—9 v. vak. Šeštadieniais 10—1 val. Trečiadienį uždaryta. Kitu laiku susitarus.
Ofiso telefonas: PR 8-3229.
Rez. telef. WAlbrook 5-5076

Rez. HE 6-1670.
DR. K. G. BALUKAS
AKUŠERIJA IR MOTERŲ LIGOS
6449 So. Pulaski Rd. (Crawford Medical Building), tel. LU 5-6446
Valandos pagal susitarimą. Jei neatsiliepia, skambinti MI 3-0001.

Ofisas: 3148 West 63rd Street
Tel.: PRospect 8-1717
Rezid.: 3241 West 66th Place
Tel.: REpublic 7-7868
DR. S. BIEŽIS
CHIRURGAS
Valandos: Kasdien nuo 1 iki 3; treč. uždaryta. Antrad. ir penkt. vakarais nuo 7 iki 8.

DR. VL. BLAŽYS
PLAUČIŲ IR VIDAUS LIGOS
2801 W. 63rd Street
Kampas 63-čios ir California
Val. kasdien nuo 6—8 val. vak. Šešt. 2—4 val.
Trečiad. ir kitu laiku pagal sutartį.
Ofiso telef. 476-4042
Rez. WAlbrook 5-3048

DR. C. K. BOBELIS
Inkstų ir šlapumo takų chirurgija
Tel. 695-0533 Elgin
425 No. Liberty Street,
Route 25, Elgin, Illinois
Valandos pagal susitarimą

Tel. ofiso HE 4-5849, rez. HE 4-2324
DR. PETER T. BRAZIS
GYDYTOJAS IR CHIRURGAS
2434 West 71st Street
Val. Pirm., ketvirt., penkt. 1-4 ir 7-9 Antr. 1-6, treč., šešt. pagal sutartį sekm. uždaryta.

Tel. ofiso HE 4-5758; Res. HI 5-3225
DR. S. ir M. BUDRYS
GYDYTOJAI IR CHIRURGAI
2751 West 51st Street
(Bendra praktika ir Alergija)
Valandos. pirm., antr., ketvirt. 2-9 val., penkt. 10 v. r. iki 9 v. v.; šeštad. 10 v. r. iki 1 p. p. Ligonius priima pagal susitarimą.

Tel. ofiso 247-1002, Namų PR 8-6960
DR. E. DECKYS
GYYDYTOJA IR CHIRURGĖ
SPECIALYBĖ — NERVŲ IR EMOCINĖS LIGOS
Valandos pagal susitarimą.
4063 Archer Avenue
(Prie California Ave.)

Rez. GI 8-0873
DR. W. M. EISIN-EISINAS
AKUŠERIJA IR MOTERŲ LIGOS
6132 So. Kedzie Ave., WA 5-2670
Valandos pagal susitarimą. Jei neatsiliepia skambinti MI 3-0001.

Ofiso HE 4-1414. Rez. RE 7-6867
DR. B. GAIŽIŪNAS
GYDYTOJAS IR CHIRURGAS
Specialybė akušerija ir moterų ligos
2454 West 71st Street
(71-os ir Campbell Ave. kampas)
Val.: kasdien 1—3 ir 6—8 val. vak. Šeštad. 1-4 p. p.
Trečiadieniais uždaryta.

DR. A. GARUNAS
GYDYTOJAS IR CHIRURGAS
Vidaus ir vaikų ligos
2737 West 71st Street
VAL.: kasdien nuo 6-8 vak. vak., Šeštad. nuo 10 iki 12 valandos. Trečiad. ir kitu laiku tik susitarus.
Tel. ofiso ir rez. WA 5-2017

Ofiso tel. HE 4-7007.
Namų - rez. PRospect 8-9081
DR. JANINA JAKŠEVIČIUS
JOKŠA
GYYDYTOJA IR CHIRURGĖ
VAIKŲ LIGOS
2656 West 63 Street
Val.: Pirmad. ir ketv. nuo 3 iki 4:30; antr. ir penkt. nuo 4 iki 8; šešt. nuo 1 iki 4 val.

Tel. ofiso PO 7-6000, rez. GA 3-7278
DR. A. JENKINS
GYDYTOJAS IR CHIRURGAS
3844 West 63rd Street
Val.: kasdien nuo 1—4 p. p. ir 6 iki 8 val. Trečiad. ir šešt. uždaryta.

Telefonas: GRovehill 6-1595
DR. ALDONA JUŠKA
AKIŲ LIGŲ SPECIALISTĖ
PRITAIKO AKINIUS
2422 West Marquette Road
Valandos: 9—12 ir 7—9 v. v. pagal susitarimą, išskyrus trečiadienius, uždaryta.

DR. VL. KAUPAS
VIDAUS LIGOS
756 West 35th Street
(Kamp. 35-ta ir Halsted)
Valandos vak. 6-9. Šeštad. 10-2 p. p. Treč. susitarus.
Ofiso tel. BI 7-0400
Dienos metu tel. CA 5-5010

Ofiso ir buto tel. OLympic 2-1381
DR. F. V. KAUNAS
GYDYTOJAS IR CHIRURGAS
1407 So. 49th Court, Cicero
Kasdien 10-12 ir 4-7. Treč. ir šeštad. tik 10-12.

Tel. REliance 5-1811
DR. WALTER J. KIRSTUK
(Lietuvis gydytojas)
GYDYTOJAS IR CHIRURGAS
3925 West 59th Street
Val.: Pirmad., antra., ketvirtad ir penktad. nuo 1—4 p. p., 6:30-8:30 val. vak. Šeštad. 1—4 val., trečiad. uždaryta.

Tel. ofiso ir buto OLympic 2-4159
DR. P. KISIELIUS
GYDYTOJAS IR CHIRURGAS
4938 W. 15th Street, Cicero
Kasdien 1—3 val. ir 6—8 val. vak., išskyrus trečiadienius.
Šeštadieniais 12 iki 4 popiet

Ofiso telef. LAfayette 3-3210, jei neatsiliepia, šaukti KEdzie 3-2868
DR. EMILY V. KRUKAS
GYDYTOJA IR CHIRURGĖ
4146 So. Archer Avenue
Val.: Kasdien popiet nuo 12—3 val. vak., pirm., antr., ketvir. 6—9 val. Trečiadieniais tik susitarus.

DR. IRENA KURAS
GYDYTOJA IR CHIRURGĖ
KŪDIKIŲ IR VAIKŲ LIGŲ
SPECIALISTĖ
MEDICAL BUILDING
7156 South Western Avenue
Pirmad., antrad., ketv. ir penktad. nuo 11 val. iki 1 val. p. p. ir nuo 6 v. — 8 val. vakare. Trečiad. nuo 11 val. ryto — 1 val. p. Šeštad. 11 val. ryto iki 3 val. p. p.
Ofiso tel. RE 7-1168
Rez. tel. 239-2919

DR. MARIJA LINAS
AKUŠERIJA IR MOTERŲ LIGOS
2817 West 71st Street
Telefonas HEmlock 6-3545
(OFISO ir REZ.)
VALANDOS PAGAL SUSITARIMĄ

DR. A. MACIŪNAS
CHIRURGAS
2858 West 63rd Street
Tel. — PRospect 8-7773
Val. pirmad. ir ketvirtad. 1-4 p. p. antrad. ir penktad. 6-8 v. v.

Ofiso HE 4-1818, Rez. PR 6-9801
DR. J. MEŠKAUSKAS
GYDYTOJAS IR CHIRURGAS
Specialybė — vidaus ligos
2454 West 71st Street
(71-os ir Campbell Ave. kampas)
Val.: kasdien 9-11 ryto ir 4-8 v. v. Šeštad. 9 v. r. — 2 p. p.
Trečiadieniais uždaryta

DR. JULIA MONSTAVIČIUS
GYDYTOJA IR CHIRURGĖ
VIDAUS LIGOS
10748 S. Michigan, Chicago 28, Ill.
Telef. ofiso: PUllman 5-6766
Namų: BEverly 8-3946
Priėm. val.: kasdien 6-9 v. v., šešt. 1-4 v. p. p., trečiadienį — uždaryta.

Tel. ofisų RE 7-8818
DR. ALBINA PRUNSKIS
GYDYTOJA IR CHIRURGĖ
Ofisas 2659 W. 59th Street
VALANDOS: 2-4 p. p. ir 6-8 p. p.
Šeštadieniais 10-12 valandos.
Trečiadieniais uždaryta.

Ofiso telefonas — CL 4-2421
DR. AL. RAČKUS
GYDYTOJAS IR CHIRURGAS
4307 So. Kedzie Avenue
(Kampas Kedzie ir Archer)
VAL. kasdien nuo 2 iki 8 val. vak. Treč. ir sekmad. tik susitarus.

DR. ZIGMAS RUDAITIS
Spec. ORTHOPEDINĖS LIGOS
2745 West 69th Street
Priešais Šv. Kryžiaus ligoninę.
VAL.: Pirmad., antr., ketv., penkt. nuo 9 iki 11 ryte ir nuo 6-8 val. v. Šeštad. nuo 2-4. Trečiadieniais ir kitu laiku susitarus telefonu.
Telef. REpublic 7-2290.

DR. ANT. RUDOKAS, Opt.
Tikrina akis ir pritaiko akinius, keičia stiklus ir rėmus
4455 S. California Ave., YA 7-7381
VAL.: 10 ryto iki 8 vak., trečiad. uždaryta. Šeštad. 10 v. r. iki 2 p. p.

Rez. tel. PR 9-0563, Rez. PR. 9-6730
Dr. W. Ross Dr. L. Seibutis
Inkstų, puslės ir šlapumo takų chirurgija
Ofisai: 7958 S. Western Ave., tel. GR 6-0091; 392 E. 159th St., Harvey, Ill., tel. EDison 3-4383; 30 N. Michigan Av., Suite 808, tel. CE 6-7764.
Valandos pagal susitarimą

DR. ALDONA ŠIMKUS
AKIŲ LIGOS IR CHIRURGIJA
PRITAIKO AKINIUS
6449 So. Pulaski Rd. Tel. LU 2-5775 arba 15542 S. Cicero, Oak Forest, Ill.
Telef. FU 5-2020.
Valandos pagal susitarimą. Jeigu neatsiliepia skambinti TE 9-1071.

DR. J. J. SIMONAITIS
GYDYTOJAS IR CHIRURGAS
Adresas 4255 W. 63rd Street
Ofiso tel. REliance 5-4410
Rez. tel. GRovehill 6-0617
Valandos: 1-3 p. m. ir 6-8 p. m
Penkt. tik 1—3 p. p.
Trečiad. ir šeštad. pagal sutartį.

DR. SELMA E. SODEIKA
OPTOMETRISTĖ
5842 S. Kedzie Ave. PR 6-2635
Tikrina akis ir pritaiko akinius
Visual Training — Contact Lenses
Pirmad., ketv. 10:30 v. r. — 7 p. p. antrad., penkt. 10:30 v. r. — 6 p. p.; šešt. 10:30 v. r. — 5 p. p.
Treč. uždaryta.

Ofiso telef. CLiffside 4-2896
Rezid. telef. WAlbrook 5-3099
DR. P. STRIMAITIS
GYDYTOJAS IR CHIRURGAS
4644 So. Ashland Avenue
Bendra praktika ir specialiai chirurgija
Valandos kiekvieną dieną 2 — 4 ir 6—8 val. vak. Trečiadieniais ir sekmadieniais uždaryta, priimama pagal susitarimą. Šeštadieniais nuo 2 v. iki 5 v. v.

DR. VYT. TAURAS
GYDYTOJAS IR CHIRURGAS
BENDRA PRAKTIKA IR MOTERŲ LIGOS
Ofisas ir rez. 2652 W. 59th St.
Tel. PRospect 8-1223 ar PR 6-5577
Ofiso val.: Pirm., antr., treč. ir penkt. nuo 2 iki 4 ir nuo 6 iki 8 v. v. Šešt. 2—4 v. popiet ir kitu laiku — pagal susitarimą.

Tel. ofiso HE 4-2123, rez. GI 8-6195
DR. V. P. TUMASONIS
CHIRURGAS
2454 West 71st Street
Priima ligonis pagal susitarimą. Dėl valandos skambinti tel.: HE 4-2123 nuo 1 iki 8 val. popet, kasdien, išskyrus trečiad. ir šeštad.

Telefonas — GRovehill 6-2823
DR. A. VALIS-LABOKAS
GYDYTOJAS IR CHIRURGAS
2524 West 69th Street
Specialybė: AKUŠERIJA ir MOTERŲ LIGOS
VALANDOS: 1 iki 4 ir 6 iki 8
Šeštadieniais 1 iki 4 val.
Trečiadieniais uždaryta.

Tel. PRospect 6-9400
DR. ONA VAŠKEVIČIUS
(VAŠKAS)
GYYDYTOJA IR CHIRURGĖ
3248 South Kedzie Avenue
Ofiso val. kasdien: 2-4; 6-8.
Šeštad. nuo 2 iki 4. Treč. ir sekm. tik skubiais atvejais ir susitarus.

Tel. ofiso PR 6-6446, rez. HE 4-3159
DR. F. C. WINSKUNAS
GYDYTOJAS IR CHIRURGAS
2420 West Marquette Road
Val. nuo 2 iki 4 v. v. ir 7 iki 8 v. v.
Treč. ir šeštad. pagal sutartį.

DR. P. Z. ZALATORIS
GYDYTOJAS IR CHIRURGAS
1821 South Halsted Street
Tel. ofiso CA 6-0257, rez. PR.6-6659
Rez. 6600 So. Artesian Avenue
Val., 11 v ryto iki 3 v. p.p., 6-7 v.v.

DR. STASYS ŽMUIDZINAS
GYDYTOJAS IR CHIRURGAS
Staigiai susirgus arba susižeidus (Emergency), šaukite telefonu — 434-6967 nuo 2 valandos po pietų iki 5 valandos ryto kasdien.

Nelengvas lietuvių

KELIAS Į POLITIKĄ

Keliuose straipsniuose apie lietuvių dalyvavimą Amerikos politikoje buvo paliestos tik tos vietovės, kuriose buvo ar yra lietuvių, išrinktų į valdžios vietas. Gaila, kad ligšiol nė vienam mūsų tautiečiui neteko būti išrinktam į Jungtinių Valstybių kongresą, kur daugiausia būtų galima pasitarnauti Lietuvai. Šiame straipsnyje bus paliestos priežastys, kodėl mes neturėjome ir neturime nė vieno kongresmano, kodėl, palyginti, tiek mažai tesame išrinkę saviškių ir į vietinių valdžių — savivaldybių postus.

Gyvename didelio krašto demokratinėje santvarkoj, kuri duoda mums daug visokių galimybių ne tik politikoj, bet ir kitose gyvenimo srityse. Atrodo, kad tomis galimybėmis esame nemažai pasinaudoję pramonės, prekybos ir įvairių profesijų srityse. Tačiau toli gražu ne visas galimybes esame išnaudoję šio krašto politikoje. Kodėl?

Pirmoje eilėje aspirantas į bet kurią valdžios vietą (žinoma, renkamą vietą) turi turėti kvalifikacijas. Jau buvo įrodyta, kad mes turime lietuvių politikų, kurie yra pilniausiai kvalifikuoti būti renkamais į valdžios postus. Bet to dar nepakanka. Jie turi turėti savo tautiečių paramą. Jie turi dalyvauti įvairiuose lietuvių sąjūdžiuose. Jie taip pat turi turėti artimus ryšius su politinių partijų veikėjais. Ir tai ne tik su viršūnėmis, bet ir su vadinamųjų "wardų" bei apygardų ir taip pat su "precinktų" veikėjais. Tai yra "praktiška politika". Jei nebūsi žinomas, nebūsi populiarus, neturėsi jokių kontaktų, nedaug tebus progų prasimušti bent kiek aukščiau politikoje.

* * *

Partijų vadovybės, rinkdamos kandidatus ir darydamos jų sąrašus rinkimams, žiūri, kokį užnugarį turi tie kandidatai, kiek balsuotojų jie gali patraukti sau ir, žinoma, visiems partijos kandidatams. Taigi prie kandidato kvalifikacijų dar reikalinga turėti ir didoko balsuotojų skaičiaus paramą. Jei to nėra, į tokius kandidatus partijų vadai nedaug dėmesio tekreipia. Suprantama, labai yra svarbu ilgesnį laiką rodyti vienai ar kitai partijai, kokiai kandidatas priklauso, ištikimybę, nesiblaškyti, bet laikytis vienos partijos. Persimetėliai iš vienos į kitą nėra populiarūs. Jie netenka pasitikėjimo.

Didžiausia kliūtis prasimušti lietuviams politikoje yra ta, kad mes nė viename Amerikos mieste nesudarome daugumos bet kuriame "warde" ar apygardoje. Mes negalime išrinkti savo tautiečio į miesto tarybą ar pastatyti vienos ar kitos partijos "wardo" vadovu — komitimenu, nes nė viename jų neturime lietuvių daugumos. O kai neturime partijų viršūnėse savo atstovų, nėra kas lietuvių reikalus gintų. Reikia pasitikėti kitais. Kai pastatomos lietuvių kandidatūros, nėra savųjų, kurie jas paremtų. Kitais pasitikėti retu atveju tegalima. Norint pravesti lietuvį kandidatą, reikia daryti didelį spaudimą, reikia įrodyti, kad lietuviai būtinai balsuos už tą partiją, kurios sąraše bus mūsų tautiečio kandidatūra. Kad bet kuris iš lietuvių politikų pajėgtų išstatyti savo kandidatūrą be partijos pagalbos, kandidatuoti nuo jų nepriklausomai, jis turi būti labai populiarus, plačiai žinomas, turi turėti daug savų pinigų, pats sudaryti visą savo rinkikams reikalingą organizaciją. Bet nors ir populiariam bei turtingam kandidatui, kandidatuojančiam nepriklausomai nuo politinių partijų, galimumai nėra dideli. Dažniausiai visos pastangos ir išleisti pinigai nueina niekais.

* * *

Pravartu paieškoti pavyzdžių kitose tautinėse grupėse, kad ir lenkuose. Chicagoje jų yra gal daugiau kaip pusė milijono. Jų čia yra penkis kartus daugiau negu lietuvių. Bet jie praveda savo žmonių į valdžios vietas 90% daugiau už mus. Mat, jie turi daugiau "politinių dorybių" negu mes. Jie nesiskaldo taip, kaip mes. Jie nesiskubina bėgti iš savo parapijų, iš savo organizacijų, iš savo kolonijų, kaip darome mes. Tokioje Chicagoje jie turi savo žmonių miesto taryboje ir daug komitimenų, visą eilę kongresmanų ir valstybės legislatūros narių, net aukštuose Illinois valstybės postuose, nes jie savo gausumu, savo balsais kontroliuoja visą eilę miesto apygardų. Tuo būdu jie turi savo žmones ir partijų vadovybėse.

Lenkas didžiuojasi priklausąs lenkų parapijai, lenkų susivienijimui ar kitai organizacijai, jis didžiuojasi gyvenąs netoli savo parapijos, kur jo vaikai lanko lenkų parapijos mokyklą, kur yra lenkų užlaikomi bizniai ir daugelis lenkiškų įstaigų. Toks susikoncentravimas prie savų parapijų yra naudingas lenkų bizniams išaugti, jų kultūros puoselėjimui, lenkiškumui išlaikyti. Labai naudingas ir politiniu atžvilgiu.

* * *

O kaip yra pas mus? Blogai. Mes sukūrėme savas parapijas, savas organizacijas, savas įstaigas, įsteigėme ir išlaikėme savo centrus ir nuo jų pabėgome, kiek galėdami toliau, kad nebenuvyktume į savo bažnyčią, kad vaikai nebepasiektų lietuvių mokyklų, kad nebeparemtume lietuvių kolonijoje įsikūrusių biznierių, profesionalų, kad susilpnintume lietuvių politinius sąjūdžius. Iš ten bėgome ir vis dar bėgame, lyg norėdami visai užmiršti lietuvių tautos reikalus bei nusikratyti viso to, kas yra lietuviška.

Žinoma, ne visi tokiais išskaičiavimais išsikėlė iš lietuvių kolonijų. Yra ir jų tarpe neatšlijusių nuo lietuvių gyvenimo ir veiklos. Tačiau daugumos ryšiai su mūsų parapijomis ir kitais lietuvių centrais yra nutrūkę arba baigia nutrūkti. Ir tai labai rimtai užkerta kelią visokios lietuvių veiklos stiprėjimui, lietuvybės išlaikymui ir taip pat lietuvių politikų prasimušimui į Amerikos politinio gyvenimo viršūnes.

KATALIKŲ PASAULY

PRAŠO PRIEŠKOMUNISTINIŲ KNYGŲ

Indijoje komunistai stipriai varo savo propagandą. Besistengdamas atsverti raudonųjų kėslus, Ernakulamo arkivyskupas J. Parecattil kreipiasi į lais vąjį pasaulį, prašydamas knygų, kurios išsklaidytų komunistų skelbiamas klaidas.. Prašomi tokias knygas ir žurnalus siųsti adresu: Kenrick Service, Kenrick Seminary, 7800 Kenrick Road, St. Louis 19, Mo.

EUROPOS KULTŪROS KONVENCIJA

Europos taryba, veikianti Strassburge, pakvietė Šv. Sostą prisidėti prie Europos Kultūros konvencijos. Kultūros paktas buvo 15 valstybių pasirašytas 1954 m. Konvencijoje yra nuostatas, kuriuo numatomas kviečimas naujų narių — valstybių.

VĖL UŽSILIEPSNOJO HIMALAJŲ KALNAI

Kinai įsitvirtino Himalajų kalnuose žiemą praleisti

GEDIMINAS GALVA

Gerai paruošti kinų daliniai spalio 16 d. užpuolė blogai ginkluotus ir aprengtus indus karius trijose Himalajų vietovėse. Ladakh, Kašmiro srityje, neturi žymesnės reikšmės. Kinai jau senokai ginčyjasi su indais dėl tenykščio nežymaus ruožo, kuriame Pekinas veda karinės reikšmės kelią sujungti Sinkiangą su Tibetu. Mažytė Sikkim karalystė esanti Indijos globoje, veik bereikšmė, išskyrus praėjimą pasiekti Tistos žemumą. Jos užpuolimas teturi šalutinės reikšmės sudaryti pravaržą į turtingą Bramaputros slėnį. Svarbiausias taikinys — ginčyjama McMahon linija, kurią pralaužus kinai pasiekia nepaprastai turtingą Assamo sritį, o čia auginama arbata. Gi svarbiausia, — praėjusiais metais rasti žibalo šaltiniai. Nehru jau senokai rūpinosi šios srities saugumu, o šį mėnesį davė įsakymą neparuoštiems indų daliniams išstumti kinus.

Kinai jau senokai ruošėsi priešpuoliui. Jie pasinaudojo vėlyvu rudeniu ir per dvi savaites pasistūmėjo, bei pagerino strateginę padėtį kalnuose.

Kariauja dvi didžiosios tautos

Indija praėjusį gruodžio mėnesį užėmė portugalų valdomą sritelę — Goą. Netik šis žygis, bet ir nedrauginga Indijos laikysena su vakariečiais sudarė keistą padėtį. Ji dėjo vilčių į Sovietus, kad jie paveiks kinus nesikišti į Indijos įtakos sritį. Per pastarąjį dešimtmetį, vykstant nesutarimams tarp Indijos ir Kinijos dėl pasienio sričių, Maskva laikėsi labai santūriai. Politiniais posūkiais ir ūkine parama, nors ji nereikšminga, lyginant su JAV suteiktąja, Sovietai sugebėjo Indiją įsprausti į nešališkuosius. Nehru politinio nešališkumo plotmėje neteko atramos. Vakariečiai tepasiuntė indams pasenusių ginklų, kai Nehru maldauja JAV naujo apginklavimo.

Maskva staiga padarė posūkį. Ji patvirtino prielaidą, kad tarp Sovietų ir Kinijos įtampa yra perdėta. N. Chruščiovas spalio 29 d. pareiškė, kad jis remia Sovietų sąjungininkę Kiniją ir jos teisingus reikalavimus atgauti iš Indijos žemes.

Indai bėga

Šiame pokaryje Sovietai buvo politikos ir mažųjų karų rikiuotojai pietinėje Azijoje. Maskva nesutarė su Pekinu taktikos klausimais. N. Chruščiovui nepatinka kinų komunos, o ypač nerimastavimas užsienio politikoje. Jis patarė Pekino valdovams pirmiausia sustiprėti, išugdyti pramonę ir apsiginkluoti, o vėliau pradėti puolimą. Nesėkmė Kinijoje ūkinius reikalus tvarkyti, nors pramonės kai kuriose šakose padaryta pažanga, nepasotino naujų burnų. Kinijai reikia spraustis, sulaužyti apsupimo žiedą ar leisti komunistinei santvarkai sunykti.

Indijos krašto apsaugos ministeris Krišna Menon, vakariečių, ypač JAV priešas, komunistų ramstis, nuolatinis Indijos atstovas tarptautiniuose pasitarimuose pateko į kryžminę ugnį. Tibetas — Indijos skydas atiteko Kinijai. Kariuomenė blogai aprūpinta ne tik apranga ir maistu, bet ir menkais, pasenusiais ginklais šarvuota. Indijos ginklai tinka muziejui, bet ne frontui, nes karinis oro laivynas susideda net iš 18 skirtingo tipo lėktuvų. Vienintelis Menon "nuopelnas", kad jis karinį biudžetą panaudojo ne kariuomenei apginkluoti, bet nupirkti virdulių kariams kavą virti.

Nereikia stebėtis, kad indai per pastarasias dvi savaites be atvangos traukėsi ir prarado 20,000 karių. Taip pat nenuostabu, kad Krišna Menon buvo atstatytas iš gynybos ministerių.

Nehru šaukia: duokite naujų ginklų

Anglai šiokią tokią paramą jau suteikė. Jie iš seno gerai pažįsta ne tik Indijos padėtį, jos būtinus reikalavimus, bet ir pačius indus. Jie gali ne tik ginklais padėti, bet ir pasiųsti Nepalio gurkų pulkus, apmokomus Anglijoje. Ar visa tai daug padės?

Nehru šneka apie garbę, nors jo "garbės" samprata labai savotiška. Jis atmeta kinų siūlomas paliaubas ir reikalauja apleisti ginčytinas sritis. Jis maldauja moderniškų ginklų, kuriuos indai tegalės naudoti tik praėjus pusmečiui ir atlikus atitinkamą karinį apmokymą. Svarbiausia, Indijos politinė vadovybė talkininkavo komunistinėms valstybėms, kurios atidengė ugnį prieš ją pačią.

Arkv. L. Centoz (kairėje), paskutinis Lietuvos ir Kubos nuncijus, dabartinis Vatikano vicekamerlengas, sveikinasi su arkivyskupu Alf. Carinci, šimtamečiu II Vatikano suvažiavimo dalyviu. Jis dar atmena I Vatikano suvažiavimą.

CHRUŠČIOVAS EINA STALINO PĖDOMIS

Vak. Vokietijos teismas nustatė, kad kurstytoja nužudyti ukrainiečių politikus yra Sovietų Sąjungos valdžia

J. KAIRYS

Bandera buvo ukrainiečių tautinės organizacijos vadas. Tai gan stipri ukrainiečių politinė grupė išeivijoje. Jį nužudė Maskvos agentas Stašinskis 1959 m. spalio 15. Nužudytąjį rado be sąmonės nuvirtusį nuo laiptų namo koridoriuje, kuriame jis gyveno. Mirė vežamas ligoninėn. Dėl jo mirties priežasties buvo visokių spėliojimų net iš policijos pusės. Buvo apsistota ypač prie savižudystės. Bet pažinę jį emigrantai ukrainiečiai ir nepagalvojo apie tai. Jie buvo tikri, kad padarytas atentatas. Taip šitas klausimas ir būtų baigtas, jei žudytojas Maskvos agentas Bogdan Nikolajevič Stašinskij nebūtų atbėgęs į vak. Berlyną. Tai šiuo metu 31 m. amž. vyras, ukrainietis, buvęs matematikos studentas Lvove.

Žudyti parengtas maskvinio saugumo

Į policijos rankas jis pateko dėl važiavimo be bilieto geležinkeliu iš Lvovo į namus. Taip važiuodamas buvo nučiuptas, perduotas geležinkelio policijai ir kažkokio kapitono ištardytas. Bet tardymas sukosi pirmoje eilėje ne apie patį važiavimą be bilieto, kaip apie važiavusio turimas gimines, jam primetamus ryšius su ukrainiečių slapta tautine organizacija ir pan. Kaip tyčia Stašinskio jauniausioji sesuo maskvinio saugumo buvo laikoma ukrainietiško pogrindžio veikėja. Be to, jis ne visada sutikdavo ir su pogrindininkų taktika okupantui nepajėgiančių atsispirti ukrainiečių atžvilgiu (jų pakorimais ir kitais žudymais). Ir taip baimė dėl jam tardymo metu primetamo apkaltinimo ir grasymų, baimė dėl saviškių likimo, įkalbinėjimas ir kitos sovietiško saugumo priemonės palenkė 19 m. studentą tarnauti savo tautos priešui.

Apmokymas pradėtas 1954 m. Šiaip maskviniam saugumui dirbo jau nuo 1951 m.

1956 ir 1957 m. visokiais vardais prisidengęs gyveno Muenchene ir jo apylinkėse. Gyveno vokiečio titulu.

Įsakymą žudyti gavęs iš Maskvos

Banderą nužudęs iš antro karto. Pirmą kartą jo nežudęs, nors su parengtu ginklu ir buvo prie aukos visiškai prisiartinęs. Jei Bandera iki 1 val. nebūtų grįžęs į namus, tai ir antrą kartą būtų nuėjęs įsakymo neįvykdęs. Bet kaip tyčia grįžo ir dar be jokių palydovų.

Rebetą ir Banderą nužudė nuodingomis dujomis

Paspaudus atitinkamą plunksnelę užsidega pistolete nuodų ampulę supą milteliai, ampulė plyšta ir nuodai išsipurkščia į taikomą auką. Nuodų veikimas toks stiprus, kad iššovus iš 40-50 cm nuotolio, per sekundę krenta negyvas bet koks gyvis. Po iššovimo per 10 min. dingsta visos dujų žymės ir ant taikinio nelieka jokių ženklų. Bet mažų skeveldrukų nuo susprogdintos ampulės visada lieka.

Prieš nužudydamas Rebetą, turimą ginklą kaltinamasis pirmiau buvo išbandęs ant šunies. (Oficialiosios įstaigos buvo nustačiusios, kad Rebeta miręs šir dies priepuoliu). Panaudotas ginklas nužudyti Banderą buvo tobulesnis už tą, kuriuo nužudęs Rebetą.

Stašinskis nėra pirmasis, kuris turėjo, nužudyti Banderą. Atimti šito vyro gyvybei Maskva jau nuo seniau siuntusi parengtų agentų. Tik Stašinskiui pavyko ir ne vien nužudyti, bet ir išvengti policijos. Prieš jį siųstųjų yra suimtų ir jau nuteistų.

Bandera nėra pirmojo Stašinskio auka

Jau 1957 m. spalio 12 jis nužudė Levą Rebetą, ukrainiečių rašytoją ir politiką. Žudęs būdamas įsitikinęs, kad nužudytieji buvo kenkėjai komunizmui ir Sovietų Sąjungai.

Po Rebeto nužudymo Bandera buvo atsargesnis. Vaikščio-

(Nukelta į 4 psl.)

ROMULO GALLEGOS

LAUKINĖ MOTERIS

Išvertė P. Gaučys

Pirmoji dalis

X

BARKERENJOS VAIDUOKLIS

Tai buvo maporos palmių miškas, gilus ir permatomas, dengęs platų stepių klonį ir savo vardą gavęs iš mažo žydro garnio, kuris, pagal seną padavimą, buvo vienintelis ten gyvenęs padaras. Tai buvo prakeikta vieta: įspūdinga tyla, daug žaibo apdegintų palmių ir pačiam vidury — liūnas, kuriame pradingdavo dumblo įsiurbta bet kokia gyva būtybė, mėginanti per ją praeiti.

Čusmita, davusi jam savo vardą, pagal padavimą, buvusi atgailaujanti siela vienos indėnės, jarurų padermės vado dukters, ten gyvenusios, kai Evaristas Luzardas atvarė savo bandas į Araukos slėnį. Būdamas plėšrus žmogus, jis išplėšė iš indėnų jiems teisėtai priklausiusį plotą ir, kadangi jie mėgino gintis, kardu ir ugnimi juos išnaikino, bet vadas, pamatęs savo gyvenvietę išdraskytą ir išgriautą, prakeikė palmyną, taip, kad grobikas bei jo palikuonys rasdavo jame nelaimę ir pražūtį nuo žaibo smūgių. Jis taip pat išpranašavo, kad palmynas sugrįšiąs jarurams tuo atveju, jeigu vienas jų pakelsiąs nuo žemės užkeiktą kaukaspenį.

Pagal padavimą, prakeikimas išsipildė, nes niekada ten nebuvo audros, kuri nebūtų prapliupusi žaibais ant palmyno, daugeliu atvejų užmušdama ištisas bandas Luzardų galvijų, bet taip pat toji vieta buvo vaidų priežastis, sunaikinusi Luzardus. Dėl tos pranašystės buvo plačiai kalbama net ligi Santo tėvo laikų, kad po tokių audrų visada ten buvęs matomas indėnas — nežinia, iš kur atsiradęs, — bekapstąs žemę ir beieškąs kaukaspenio.

Jau daug metų, kai ten nebepasirodydavo joks indėnas. Gal būt, ten, jų pašiūrėse, užsimiršo padavimas. Altamiroje niekas neprisipažindavo tuo tikįs, tačiau visi bevelijo padaryti ilgą alkūnę, nei pereiti prakeiktą vietą.

Santas jojo palei liūną per juodą ir limpantį, bet nepavojingą dumblą, kuris krito nuo arklio kanopų. Aplink mirtiną pelkę žemė buvo pasipuošusi gležna žole, bet, nepaisant tos akiai malonios žalumos šviežumo, kažkoks šlykštumas supo vietovę ir, vietoje legendinio garnio, molinėje salelėje būbsojo vienišas gandras, dar labiau pabrėždamas laidotuvišką ramybę.

Santas jojo įsigilinęs į savo sumanymą, kuris jį buvo čia atvedęs, kai kažkas jo žvilgsnio akiraty sujudėjo ir jį privertė pasukti galvą. Tai buvo pasišiaušusi ir vilkinti šlykščiais skarmalais mergaitė, nešanti ant galvos glėbį malkų ir mėginusi pasislėpti už palmės.

— Mergaite! — ją pašaukė sulaikydamas arklį. — Kur čia yra Lauryno Barkero namas?

— Argi nežinai? — atkirto kaimietė, suunkstusi kaip laukinis gyvulys.

— Nežinau. Dėl to ir klausiu.

— Gua! O tasai stogas, kuris ten kyšo, kieno gi būtų?

— Galėjai nuo to pradėti — tarė Santas ir jojo toliau.

Varginga gyvenvietė, pusiau pašiūrė ir pusiau palapinė, sudaryta iš keturių molio ir šiaudų sienų, nebaltinta, be langų ir su skyle durims, o ana su keliais stulpais, remiančiais likusią dalį juodo ir beveik griūvančio stogo iš palmės lapų. Ant dviejų iš jų buvo pakištas taukuotas hamakas. Toks tai buvo namas Barkerenjos vaiduoklio, kaip čia vadino Lauryną Barkerą.

Savo vaikystėje vieną kartą jį matęs, Santas labai neaiškiai jį teprisiminė. Bet, nors ir kaip aiškiai būtų jį atsiminęs, visvien nebūtų galėjęs jo atpažinti tame žmoguje, kuris atsikėlė iš hamako, pajutęs jį besiartinant.

Nepaprastai išdžiūvęs ir išbalęs, tikras fiziologinis griuvėsis, turėjo žilus plaukus ir senio išvaizdą, nors vos tebuvo persiritęs per ketvirtą dešimtį. Rankos, ilgos ir bekūnės, tolydžio drebėjo, o žalsvai juodų vyzdžių dugne spindėjo beprotybės švitesys. Jis laikė nuleidęs galvą, lyg ant sprando būtų užmestas jungas; jo veidas, kaip ir viso kūno būklė rodė gilų valios susmukimą, o burna buvo iškreipta nuo nepaliaujamo girtuokliavimo. Su gerai matomom pastangom išdrebino kurtų balsą paklausti:

— Su kuo turiu malonumą?...

Jau svečias buvo nušokęs nuo arklio ir, jį pririšęs prie vieno iš stulpų, žengė sakydamas:

— Esu Santas Luzardas ir atvykstu susidraugauti su tamsta.

Bet žmogiškų griuvenų viduje dar tebeliepsnojo neapykanta:

— Luzardas Barkerų namuose!

Ir Santas pamatė jį virpant ir svirdinėjant, gal beieškant ginklo, tačiau žengė ištiesdamas jam ranką.

— Laurynai, būkime protingi. Būtų beprotybė stengtis palaikyti tą žalingą šeimos pagiežą. Aš, iš tiesų, jos nejaučiu, o tu...

— Dėl to, kad aš nebesu žmogus. Ar ne tai norėjai pasakyti? — paklausė su pakvaišusio šveplenimu.

— Ne, Laurynai, man neatėjo į galvą tokia mintis — atsakė Luzardas, jau pradėjęs iš tikrųjų jo gailėtis, nes ligi šiol jis tebuvo norėjęs tik užbaigti šeimos nesantaiką.

(Bus daugiau)

APIE LIETUVOS SANTYKIUS SU VATIKANU

Reikia mokytis iš senos patirties

DR. P. MAČIULIS

Bendros pastabos

Savų žmonių Romoje arčiau įvairių Vatikano bažnytinių įstaigų neturėjimas visais laikais mums buvo nuostolingas ne vien tik bažnytiniu atžvilgiu. Lietuvos teritorijoje veikusių vyskupijų kanceliarijų reikalai ilgą metų eilę nebuvo mums palankiai visu šimtu procentu peržiūrimi, svarstomi ir sprendžiami. Vatikano įstaigose mus "atstovaudavo" dažniausiai tikri lenkai arba, kas dar blogiau, sulenkėję lietuviškos kilmės bajorėliai.

Kita vertus, nuo vysk. Motiejaus Valančiaus laikų mes gerą pusšimtį metų tikrai, lietuviškai galvojančių vyskupų kaip ir neturėjome.

Tad netenka stebėtis ar lengvapėdiškai priekaištauti Vatikanui, kad dažni mūsų nusiskundimai, vadinami memorialais, būtų radę bešališką svarstymą ir sprendimą, ko pavyzdžiu gali būti ir tie garsūs Vilniaus ir kitų didžiųjų Lietuvos miestų memorialai Vatikanui dėl lietuvių kalbos teisių Lietuvos bažnyčiose...

Tie memorialai Vatikaną pasiekė, bet jie pirma pateko į tokių sulenkėjusių ar tikrų lenkų rankas ir iš jų stalčių jie nebepasiekdavo tų Vatikano dignitorių, kurie turėdavo sprendžiamą balsą. Ir tokia padėtis tęsėsi lygiai iki mūsų nepriklausomybės atgavimo.

Lietuviškų reikalų atstovavimo Vatikane reikalingumą pirmutinis nurodė 1919 metų vidurvasarį buv. lietuvių atstovas rusų dūmoje Martynas Yčas prof. A. Voldemarui. M. Yčui rūpėjo išgauti Vatikano sutikimą paskelbti pasaulinio masto rinkliavą nukentėjusiems nuo karo Lietuvoje sušelpti, kai kitų kraštų tokios rinkliavos Vatikano jau anksčiau buvo pritaręs. M. Yčas savo apsukrumo dėka priėjo iki kardinolo P. Gasparri, kuris sutiko, kad panaši rinkliava būtų daroma.

Čia tai M. Yčas ir pastebėjo, kaip net tokiame Vatikane lietuvius kiekviename žingsnyje buvo lenkai užgožę. Kadangi Lietuva tada dar nedaugelio tebuvo pripažinta, tai buvo nutarta pasiųsti į Vatikaną bent Lietuvos vyskupų atstovą atstovauti mūsų bažnytinius reikalus ir tuo pačiu praminti kelią į Vatikano įstaigas lietuviškiems reikalams. Tokio atstovo postas buvo pasiūlytas kan. J. Narjauskui, kuris tą siūlymą priėmė ir rugsėjo pirmomis dienomis jau pasiekė Romą. Tik 1921 metų pradžioje, kada Lietuva viduje jau buvo nuo išorinių priešų apsivaliusi, Lietuva Charge d'affaires titulu atsiuntė savo politinį atstovą Kazimierą Bizauską. Lietuva tada, kad ir nedaugelio kraštų tepripažinta, Europoje jau buvo plačiai žinoma. Už metų ir Vatikanas ją pripažino.

Mūsų santykiai su Vatikanu

Jie nebuvo labai laimingi. Atstovų parinkimu, nuo K. Bizausko 1923 metais perkėlimo į Washingtoną, buvo visai atsitiktiniai. Kadangi Lietuva katalikiškas kraštas, tad nuosekliai galvojant, ir jos atstovai Vatikane turėjo būti praktikuojąs katalikai, o ne šiaip jau tik tokie iš metrikų. Visiškai nepateisinama, kad konkordatą su Vatikanu Lietuva tesudarė tik 1927 m., kai latviai tą sugebėjo padaryti jau 1924, o lenkai 1926 m. Vatikanas pats anksčiau už mus pasirūpino sudaryti Lietuvos bažnytinę provinciją, ko mes nuo amžių neturėjome. L. Želigovskio klasta vertė mus nedelsti, kad lenkai su savo konkordatu mums "užakių neužlistų"... Ir užlindo. O mes? Vatikano atstovybę Kaune kiaušiniais apmėtėme už ta-

Popiežius Jonas XXIII Vatikano bibliotekoj paspaudžia mygtuką, kaip ženklą pradėti ruošti Vatikano paviljoną 1964-5 m. įvykstančioj tarptautinėj parodoj New Yorke.

riamą prolenkišką politiką, nors žinoma, kad Vatikanas niekam politinių sienų nenustatinėja. Ir konkordatą pasirašius, trynimasis dėl vienašališko kai kurių punktų aiškinimo privedė ligi to, kad vieną dieną Vatikano nuncijų Bartaloni paprašėme apleisti Lietuvą. Mes tada, matomai, įsivaizdavome esą patys dideli žmonės. Bet Vatikanas piktu už blogį mums neseikėjo, santykių nenutraukė.

Ar mūsų atstovybė prie Vatikano visą laiką, kol naudojomės nepriklausomybe, turėjo visuomet savo pilnateisius atstovus? Taigi, kad ne. Jie gana dažnai buvo kaitaliojami, dangstydamies laikinais atstovų titulais. Ir čia parinkimas išėjo: ne žmogus vietai, bet vieta žmogui. Rodos, ir tuomet buvo taip lengva sukeisti asmenis dviem vakuojančiom vietom: prie Tautų Sąjungos ir Vatikane, būtent Edvardą Turauską sukeičiant vietomis su Stasiu Girdvainiu.

Ir, nors mums jau nebeilgam buvo lemta džiaugtis laisve, bet ir 1940 metais Vatikanas į Lietuvą atsiuntė savo nuncijų ark. Centozą, kurį privertė apleisti Lietuvą jau komunistų kontroliuojama vyriausybė.

Išvykdamas iš Lietuvos, ark. Centoz visus savo turėtus kreditus (apie 50,000 litų) pavedė Kauno arkiv. J. Skvirecko dispozicijon... Taigi ir šis, kad esmėje ir nedidelis mostas, bet buvo reikšmingas, nes ne be Vatikano sutikimo padarytas. Ir vėliau, lietuviams esant tremtyje, jie Vatikano nebuvo pamiršti ar nustumti į šalį.

Kad mūsų vokiečių bažnytinė administracija nelankstytų "ant savo kurpalio", buvo įsteigta speciali Vatikano III-ji Misija, arba, mūsiškai kalbant, lietuviška bažnytinė administracija.

Kalbant probėgomis, taip atrodė Vatikano santykiai su Lietuva ir lietuviais.

Tvirčiau pastatomi ant kojų

Kaip minėjau pradžioje, net nekatalikas (M. Yčas prikl. reformatams) 1919 metais suprato, kad mūsų lietuviškus reikalus tik lietuviai Vatikane tegali geriausiai atstovauti.

Kokie tie pastarųjų laikų Vatikano mostai Lietuvos ir lietuvių atžvilgiu, šiandien net būtų sunku tiksliai nusakyti.

Pirmon eilėn reikia statyti Lietuvių kolegiją Romoje, kurios visoj savo istorijoj neturėjome, neskaitant karalienės Jadvygos įsteigtos bursos lietuviams su nedideliu internatu ir Šv. Stanislovo koplyčia, kurią atėmė iš kan. K. Prapuolenio Romoje lenkai, nors jie savo kolegiją nuo senų laikų turėjo. Savą kolegiją medžiaginiai įkurti mums padėjo prel. Briška, o visais kitais labai svarbiais reikalais ją įteisinti padėjo didelis Lietuvos ir lietuvių draugas kardinolas Pizzardo, kuris mielai ir mūsų Vasario 16-tos gimnaziją Vokietijoje yra lankęs.

Nesvarbu, kaip ilgoms programoms, bet mes kelinti metai naudojamės Vatikano radio stotimi, kad nors tuo būdu savuosius paguostume. Tai mes jau buvome patyrę vokiečių naciškos okupacijos metu.

Neperseniausiai skaitėme, kad į Academia Pontificia (Vatikano Akademija) jo diplomatams paruošti priimti du kunigai lietuviai, kurių vienas tik pernai kunigu įšvęstas — tai Audrys Bačkys.

Kun. dr. Petras Silvinskas, gimęs Philadelphijoje, paskirtas Vatikano nunciatūros Washingtone sekretoriumi, tik 1957 m. Romoje įšventintas kunigu.

Lietuvis Šv. Petro bazilikos Romoje kanauninkas — kun. dr. Jonas Bičiūnas. Sakoma, kad Šv. Tėvas jį išrinkęs iš kitų kandidatų, norėdamas pagerbti lietuvių tautą...

Kaip žinia, Vatikanas Romoje turi bent kelias aukštojo mokslo įstaigas — universitetus.

Galime pasididžiuoti, kad tokiame Gregorianum un-te jau kelinti metai dirba pakviesti du mūsų lietuviai jėzuitai — Luima ir Rabikauskas. Kitose aukštose popiežiaus mokyklose ruošiami lietuviai profesūrai arba aukštoms pareigoms Vatikano žinyboje.

Nejučiomis praeis dar keli metai, ir mes tikrai turėsime nebe vieną lietuvį Vatikano sferose, kur seniau už mus pasišaudavo kalbėti, nors mūsų ir neprašomi, lenkai.

Nereiktų maišyti

Šias mintis suglaudžiant, norėtųsi atkreipti dėmesį į du dalyku: nesuplakti dviejų skirtingų sąvokų, būtent popiežiaus su Vatikanu, nes popiežiaus institucija yra sau, o Vatikano aparatas — sau. Nors jis veikia ir popiežiaus vardu, bet visus eilinius darbus paruošia žmonės, dažnai ne be žmogiškų silpnybių, simpatijų ar antipatijų.

Ir antras dalykas — kai mes kartais patiriame kokių nemalonumų, kurių mes nesitikėjom patirti iš Vatikano, kaip pastarasis dėl mūsų atstovo kredencialų pakeitimo (ko net min. Lozoraitis nebandė daryti), nepasiduokime jokiai panikai ir nepersistenkime, siuntinėdami visai bereikalingus protestus. Vatikano įstaiga tikrai yra senesnė už mūsų atstovybę ir turi daugiau patyrimo bei plačiau įžvelgia ateitį.

Išmokti reikia ne vien protestuoti, bet ir padėkoti laiku.

Meilė — tai mąstymas be minties, tai saldžių syvų tekėjimas gegužės medyje, tai galvojimas Adomo ir Jievos prieš jų nupuolimą.

— B. Golz

CHRUŠČIOVAS EINA STALINO PĖDOMIS

(Atkelta iš 3 psl.)

davęs su palydovais. Ir nužudymo dieną palydovai siūlėsi eiti kartu, bet Bandera juos atkalbinęs. Greičiausiai todėl, kad dar buvo dienos metas.

Rytų Berlynas ir Maskva Stašinskį dėl jo įvykdytos žudynės išgyrė ir apdovanojo. Rytų Berlyne jam buvo iškeltos ovacijos, o Maskvoje už "įvykdymą svarbių pavedimų" valdžios buvo apdovanotas net atitinkamu ordenu.

Pabėgo Vak. Vokietijon iš baimės

Pabėgimą jam palengvino ir, galima sakyti, nulėmė jo susituokimas su vokietaite rytų Berlyne. Susipažinęs su ja išprašęs Maskvos leidimo vesti. Bet šitos vedybos įklampino jį ir į jo viršininkų nemalonę. Pasirodo, Stašinskienė buvo neigiamai nusiteikusi sovietinei sistemai ir jos tvarkai. Tai nustatė kiti saugumiečiai, sekę Stašinskius ir pranešę, kur reikėjo. Todėl Stašinskiui 1960 m. buvo uždrausta pasišalinti iš Maskvos ir Sovietų Sąjungos. Ryšium su šiuo draudimu jis papasakojo savo žmonai apie jo įvykdytas politines žmogžudystes Vak. Vokietijoje. Dėl to Stašinskienė įkalbinėjo savo vyrą persikelti į rytų Berlyną. Stašinskis neprieštaravo, nes gerai žinojo, kaip toli gali išsivystyti jam uždėtas suvaržymas pasišalinti. Be to, Stašinskienė norėjo būtinai Berlyne pagimdyti kūdikį. Leidimas persikelti Berlynan buvo duotas, bet tik jai vienai. Ji atvyko ir čia pagimdė sūnų. Bet šis tuoj mirė. Sužinojęs apie savo sūnaus mirtį, Stašinskis prašė savo viršininkų leidimo nuvykti į laidotuves. Leidimą gavo. Atvykęs rytų Berlynan susitarė su žmona bėgti į vak. Berlyną. Jie pabėgo dar dieną prieš laidotuves, nors ir buvo agentų saugojami. Atbėgus į čia Stašinskis prisipažino ir dėl jo įvykdytų nužudymų, nors ir žinojęs, kad už tai jam gresia bausmė.

Kaltinamasis teisme apgailestavo veiksmus

Teisingumo organams jis dėstė pačius faktus, kelius ir aplinkybes, nieko nenuslėpdamas ir neprasimanydamas, kas pasitvirtino iš byloje turimų įrodymų. Jis kalbėdavo visada aiškiai ir logiškai. Laikysena buvo korektiška. Jau ir šitojo dėlei Stašinskis teismui dėl daugelio aplinkybių greičiausiai pasirodė pasigailėtinas, nes, palyginamai, nubaustas daug mažesne bausme, nei prokuratūros buvo reikalauta. Jis nubaustas tik 8 m. sunkiųjų darbų kalėjimo. Prokuratūra prašė teismą bausti už nužudymus du kartu iki gyvos galvos, o už išdavikišką veiksmą atskirai 3 metams. Gal todėl nubaustasis teismo sprendimo išklausė ramiai ir, galimas dalykas dar ir todėl, kad žino, jog Vakarų kalėjimuose bus jam saugiau, nei Sovietų Sąjungos laisvėje. Sprendimas yra galutinis. Nubaustajam lieka tik malonės kelias.

Teismas tęsėsi virš savaitės. Juo susidomėjimas buvo didelis. Teismą sekė ir lietuviams gerai žinomas Charles J. Kersten. Sovietų Sąjungos vyriausybė kalta dėl nužudymo dviejų ukrainiečių politikų išeivijoje. Stašinskis buvo jos įrankis, vykdęs vyriausybės pavedimą. Jis veikęs nesavistoviai. Taip nustatė teismas, sprendęs šią bylą.

Banderos žmonos įgaliotinis Stašinskio byloje galvoja už žmogžudystes skųsti Chruščiovą į JT žmogaus teisių komisiją. Be to, našlių naudai norima Sovietų Sąjungai iškelti civilinį ieškinį tarptautiniame teisme.

Stašinskio įvykis parodo, kad nepageidaujamų politikų žudymas Sovietų Sąjungoj tebevykdomas ir toliau. Jis vykdomas pagal Sovietų Sąjungos valdžios įsakymus ir yra tapęs politine butinybe, plaukiančia iš pačios santvarkos prigimties. Sovietų Sąjungoje tesikeičia žmonės, bet priemonės tikslams siekti ji ir toliau naudoja tas pačias ar panašias.

Nors Chruščiovas pasmerkė Staliną dėl jo žudynių, bet pats eina pasmerktojo pėdomis. Tai patvirtina ir ši byla..

Gardaus maisto siuntiniai į visus kraštus. Pilnai garantuota Prašykite sąrašų ir kainoraščių

GRAMERCY SHIPPING CO.
118 E. 28th Street
New York 16, N. Y.
Tel. MU 9-0598

Nusibodo "New Frontier" pažadai?

Kelia rūpesčių aukšti mokesčiai, vienos partijos valdžia, laisvės suvaržymas?

Padėkit valdžiai atgauti SVEIKĄ GALVOJIMĄ balsuodami už

ERNEST E. MICHAELS

į KONGRESĄ

RESPUBLIKONĄ IŠ TREČIOJO DISTRIKTO

Laiškas iš Europos

ŽEMAITIS KANAUNINKAS, GRAŽINA IR VIENOS PERIFERIJOS

DR. GRIGAS VALANČIUS

Puikioji šv. Karolio Boromėjaus bažnyčia taip gražiai iliuminuota, kad su ekskursijų būrio banga pats įbangavau į jos vidų kojų pailsinti klaupkose atsisėdęs. Staiga prisiminiau skaitęs ar girdėjęs, kad šios didžiulės bažnyčios klebonas yra lietuvis. Netrukus tatai ne tik pasitvirtino, bet dargi visą savaitę jos klebonijoje apsigyvenau, priglaustas labai simpatingo jos klebono, baltojo vienuolio premonstratiečio kanauninko Kazimiero Kaniauskio, kilusio iš Telšių miesto. Džiaugėsi ir jis pats, dargi kava, pyragaičiais ir vynu vaišino, kitų svečių pasikvietęs. O išvykstant netgi vėžių su grybais ir vengriško Tokajaus vyno užfundino pilies rūsy, miesto centre. Jis pats netrukus ruošėsi skristi Chicagon giminių ir Washington tone savo buvusių vieniečių prie telių Micheleviačių lankyti. Prašiau Saulutę pasveikinti nuvykus.

Paminklas raudonajai armijai

— Ir kaip patekai į tokias aukštumas, mielas kanauninke?

— Visai atsitiktinai, — atsakė — Mano ordenas "paskolino" mane Vienos arkivyskupui kardinolui Koenig, o šis pasodino mane čia. Jau pustrečių metų šeimininkauju kito baltojo (italo) padedamas. Parapija labai didelė, pravažiuoja aibės svetimų kunigų — turistų, miestas nemokamai iliuminuoja. Parapiečių tarpe turiu garsiu solistų, artistų, diplomatų ir profesorių. Bet ir sovietų agentų, agentėlių knibždėte knibžda aplinkui. Ju pilna neutralioje Vienoje. Už kelių žingsnių taigi mano parapijoje, respublikos "išlaisvintojos" raud. armijos paminklas didžiulis. Čia buvo jų zona. Dar ir šiandien žmonės tebedejuoja, prisiminę jų svečiavimąsi. Pažiūrėk nuvykęs, kaip ir po 7 metų neatsigauna garsusis tarptautinis Baden bei Wien kurortas. Ten buvo rusų štabas, iš ten vėliausiai pasitraukė.

Klebono telefonui pradėjus nuolat skambinti, tą patį vakarą nubėgau to paminklo pažiūrėti. Na, žinoma. Pasirinkę pačią puikiausią vietą. Tarp Belvederio parko ir didžiojo fontano įsiterpęs, į aukštybes iškeltas ir dar aukščiau raudoną vėliavą iškėlęs, stovi metalinis Ivanas.

Prie įvairiom spalvom iliuminuoto fontano mirguliuojančių šviesų niekaip nesidavė išskaitomi smulkūs rusiški įrašai visuose keturiuose paminklo šonuose. Kalba apie fašizmo priespaudą, tarptautinį darbo klasės solidarumą, jos pergalę ir t.t. Kol nosį prikišęs skaičiau, visą laiką sekė ir įtartinai stebėjo mane policininkas, dieną ir naktį paminklą saugojąs. Sako, jei nesaugotų, pačią pirmą naktį "išlaisvintojas" būtų nusodintas. Respublikos ir miesto valdžia drebėte drebanti, kad taip neįvyktų. Sako, geriau tas vienas metalinis, negu tūkstančiai jų gyvų, sugrįžusių Austrijos "neutralumą ginti".

Lietuvaitė Vienoje

19-me miesto rajone, parkų žalumynuose paskendusiame lietuvių gausiai lankytų aukštųjų mokyklų bei diplomatų vilų priemiesty, gyvena Gražina Digrytė. Prieš tris pusmečius mirė jos tėvelis, o už poros mėnesių ir mamytė, kuri Grinzingo kapinėse šalia jo buvo palaidota. Šioj šeimoj, "juodos" grafienės name Baden bei Wien, pusmetį gyvenau karo metu. Puikūs žmonės. Apie juos sukosi Vienos lietuvių gyvenimas. Ir J. Tininis čia lankėsi dažnai Gražinos veide tebebuvo ryškūs bruožai jos skaudžiųjų išgyvenimų. Švpsojosi su nepaslepiamu skausmu, kai su trim raudonom karnacijom nuvykau ja lankyti. Viena jai gyvajai tebeliūdinčiai, kita jos mamytei Aleksandrai, jos gimtadienis šiandien, ir trečia mano geram vyresniam draugui Stanislovui Digriui, buvusiam Lietuvos seimu atstovui ir Tarptautinio Banko Kaune direktoriui.

Kartu aplankėme tėvelių kapus, pakeitėme nuvytusius vainikus naujais žalumynais. Uždegėme naują žvakutę liktarnėje, vietoj išdegusios, pasimeldėme abu, — ilsėkitės ramybėje... — ir grįžome. Išgėrėme arbatos su pyragais dar iš Velykų.

Bute prikrauta baldų, dar iš Kauno atsivežtų. Tuzinas įrėmuotų abiejų tėvų fotografijų.

— Negaliu nė su vienu daikteliu skirtis, — sako, — kaip ir su tėvais buvau neatskiriamai sutapusi. Gyvenu praeitimi, niekur neemigravau, savos šeimos nesukūriau, liksiu čia, Vienoje, viena... Mano "hobby" — pasaulietiškas apaštalavimas, drama, literatūra. Dirbu krikšč. Liaudies Partijos centre, baimindamasis sovietų (mano draugę Br. pagrobė), pavargstu, negaluoju širdimi...

Atsisveikinant Gražina šypsojosi, bet jos pijaninas buvo tylus, tylutėlis. Neskambėjo kaip anuomet, — valandų valandas kasdien.

Po kelių dienų parašiau atviruką iš Venecijos: — Vis dėl to bandyk, Gražina, traukyti ryšius su praeitimi. Nesugriūk savo tragikoje. Gyvenk gyvenimui, kuris dar prieš akis.

Prie Lietuvos kunigaikščio paminklo

Iš jos nuvykau aplankyti turkus čia pat sumušusį Joną Sobieskį, Lietuvos - Lenkijos karalių, ir jo koplyčią šv. Juozapo bažnyčioje Kahlenbergo viršūnėje. Senas autobusas traškėjo, į vingiuotą kalną pro vynuogynus lipdamas. Šale sėdėjo kiniečiai iš Havajų, Indonezijos Djakartoje apsigyvenę. Abu tėvai ir sūnus su dukra noriai pasakojo apie savo kraštus sklandžia anglų kalba. O grįžtant jau sunkiau susipratom su labai gyva ir gausia argentiniečių šeima. Kvietė apsilankyti ir adresą davė (Familia Danieli, General Bustos 454, Barrio Cofico, Cordoba, Rep. Argentina). Ir jiems visiems Sobieskis nesvetimas.

Koplyčią atidarė tik vaikų ekskursijos vadovei raktininką susiradus. Šalia vokiškų, visur ir lenkiški užrašai. Bažnyčios durų viršuje paminklinė lenta su užrašu: "Nuo šių aukštumų 1683 metų rugsėjo 12-tos dienos rytą Lenkijos (Lietuvos ne minima — G. V.) karalius Jonas III Sobieskis, susijungęs su imperatoriaus Leopoldo I-jo kariuomene, vadovaujama generolo leitenanto hercogo Karolio Lotaringiečio, ir su kitomis vokiečių ir pagelbinių tautų trupėmis, vadovaujamomis..., pradėjo pergalės žygį prieš turkų karo jėgą ir išlaisvino 61 sunkių apgulties dienų prispaustą Vienos miestą.

Dėkingai minėdamas 200 metų nuo pergalės dienos atmintį — Vienos miestas, 1883 m. rugsėjo 12 d."

Koplyčioje du dideli paveikslai, viename barzdotas pop. Inocentas XI-sis, iškėlęs rankas meldžiasi už pergalę, kitame, šoniniame, priklaupęs Sobieskis laiminamas žygiui vienuolio kapucino. Virš jo galvos "Joannes vinces. Veni, vidi deus vicit"

Sienose ir lietuviams gerai žinomų didikų ir bajorų herbai su parašais: Kosciuška, Tiškevičius, Tyzenhauzas, Čapskis, Mačinskis, Pulaskis ir kt.

Žvilgsnis į Vieną

Iš čia Viena kaip ant delno. Panašiai kaip Los Angeles atrodo iš Santa Monika kalnų viršūnės. Kaiminystėje Leopoldsberg, Kobenzl. Kairėje — Dunojus nuvingiuoja į rytus, į netolimus iš čia kraštus už geležinės uždangos.

Iš čia — į Schoenbrunn. Vidus uždarytas, tik parkan teleidžiama. Aplink policijos špaleriai, vėliavos, gėlės išrikiuotos. Laukiamas čia netrukus banke tui Austriją vizituojąs Danijos karalius Frederikas IX-sis su karaliene Ingrida.

Austrija, skubėdama atsigriebti už sugaištą okupacijos dešimtmetį, labai gyvu aktyvumu plečia savo tarptautinius santykius, propaguoja savo neutralumą, reklamuoja turizmą ir skrupulingai ieško Vakaruose atramos pusiausvyrai prieš Rytus. Tik prieš kelias savaites čia lankėsi Olandijos Julijana su Bernhardu, Beatrice ir kitom savo princesėm. Kiek anksčiau svečiavosi prezidentas dr. Luebke iš Bonos. Dar anksčiau pats Chruščiovas atvykęs triukšmingai demonstravo kelias dienas. Austrijos prezidentas neseniai lankėsi Suomijoj, Švedijoj ir kitur. Kancleris dr. Gorbach nuolat svečiuojasi Washingtone, Maskvoje. Iš pastarosios tik neseniai grįžo. Užs. reikalų ministeris Kreisky kuo ne visą laiką pakely, skraido tarp anų dviejų ir kitų sostinių.

Du skauduliai

Austrija turi du skaudulius. Vieną politinį, — ginčą su Italija dėl Pietų Tirolio autonomijos. Jungtinėms Tautoms skundėsi, šios patarė joms pačioms derėtis tarpusavy. Italai užsikirto, iš vietos nejuda. Santykiai labai šalti. Net vizos tebeegzistuoja tarp šių dviejų kraštų, kai tuo tarpu visi Vakarų Europos kraštai tarpusavy jas jau kuris laikas panaikino. Austras su savo užsienio pasu leng viau patenka į Sov. Rusiją ir jos satelitus, negu Italijon.

Tačiau kita, labai sunkiai sprendžiama, yra jos ekonominė problema: dėtis ar nesidėtis į vad. Europos Ekonominę Bendruomenę. Ūkiniai motyvai aiškiai už tai, nes didesnė pusė užsienio prekybos su EWG. Politiniai — aiškiai komplikuojasi santykiai su Sovietų Sąjunga. Pastaroji graso, girdi, nė nebandykite. Jos manymu, tai būtų sulaužymas taikos sutarties, pažeidimas neutralumo. Su tarties 4-sis paragrafas **griežtai draudžia** Austrijai bet kokius tampresnius ryšius su Vokietija, kuri yra labai svarbus, centrinis dalininkas Eur. Ekon. Bendruomenėje, su kuria Austrijos eksportas - importas jau ir taip pasiekia aukštą 8-nių milijardų šilingų (25 šil. = $1) cifrą iš 26 milrd. iš viso.

Taikos sutartyje iš tikrųjų taip policiškai ir parašyta — griežtai draudžiama! Austrija, kaip ir neutralios Šveicarija su Švedija (taipgi Portugalija, Danija, Norvegija, Irlandija) buvo prisidėjusi prie Anglijos vadovaujamo kito ekon. bloko, vadinamo EFTA (European Free Trade Assoc.). Bet Anglija apvylė, jos blokas iširo, ir ji net pati prašosi į EWG.

Buvusių bendrininkų reikalai pakilo ore. Ypač Austrijos padėtis, kaip matome, labai delikatna. Šiame vienijimosi amžiuje už blokų - unijų ribų likęs mažas kraštas bematant uždus, ekonomiškai suskurs. O Maskva to tik ir laukia.

Nelengva, bet žymiai geresnė padėtis yra kitų dviejų neutraliųjų. Šveicarija ir Švedija už savo neutralumą Maskvai jokių vekselių neišdavusios. Joms ir išeitis ne taip bus sunku rasti santykiuose su ekonominiai (po to juk seks ir politinis) federuota Europa. Washingtonas taip pat nepataria Vienai erzinti Maskvos ir žada ją ekon. remti. Bet ši norėtų pati iš savęs, be nuolatinių išmaldų, gyventi.

Išdegęs Prateris vėl atstatytas. Milžinratis sukasi. Lušnelių vietoje — naujas parkas. Antrukart Viena šiandien po mano kojų. Tėvo Kazimiero sena šeimininkė atidarė duris vakare.

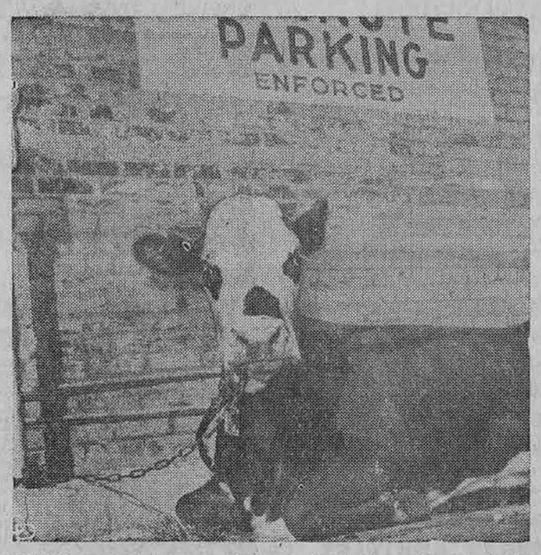

Ne policininkas, bet karvė rūpinasi, kad ji perilgai pririšta prie automobiliam statyti stulpo Dotham, Ala.

VOTE
FOR EXPERIENCE AND INTEGRITY IN THE COUNTY COURT
VOTE
TO RE-ELECT THADDEUS V.
ADESKO
COUNTY JUDGE
VOTE
DEMOCRATIC NOV. 6TH

SOPHIE BARCUS RADIO ŠEIMOS PROGRAMOS
Kasdien nuo pirmadienio iki penktadienio 10 iki 11 val. ryto. Šeštadieniais ir sekmadieniais nuo 8:30 iki 9:30 val. ryto. Vakaruškos pirmad. 7 val. vak.
VISOS PROGRAMOS IŠ WOPA
1490 kil. AM ir 1027 mg. FM
Tel. HEmlock 4-2413
7159 So. Maplewood Ave., Chicago 29, Ill.

KLAUSO IR REMIA
Visi Pittsburgh'o lietuviai
Pittsburgh'o Lietuvių Katalikų Radijo Programą
vadovaujamą
Lietuvos Vyčių Pittsburgh
JI TRANSLIUOJAMA
IŠ STIPRIOS IR GALINGOS
WLOA
RADIJO STOTIES BRADDOCK
Kiekvieną sekmadienį nuo 1:30 iki 2:00 val. p. p
Visais reikalais kreipkitės šiuo adresu. Lithuanian Catholic Hour Radio Station WLOA, Braddock Pennsylvania

PINIGAI Į USSR
Pilnai garantuota. Prašyk platesnių informacijų
GRAMERCY SHIPPING CO., Inc.
744 Broad Street,
NEWARK, NEW JERSEY

DAINA ELECTRONICS
Sav. inž. A. Semėnas
TV - RADIJAI - JUOST. REKORDERIAI
STEREO FONOGRAFAI - PLOKŠTELĖS
ANTENOS - BATERIJOS - LEMPUTĖS
EL. VIRT. PRIETAISAI - LAIKRODŽIAI
Viskam žemiausios kainos ir garantija
3321 S. Halsted St. - CLIFFSIDE 4-5665

Skelbkitės "Drauge"

4 1/2 % current dividend
INSURED
5 % on investment bonus
4½% DIVIDENDŲ MOKAM PAGAL VISAS TAUPYMO SĄSKAITAS
Už 4 metų investmento bonus mokame 4½% dividendų kas pusmetį ir dar išmokėsime po ½% už kiekvienus metus, 4 metams praėjus.
BRIGHTON SAVINGS AND LOAN ASSOCIATION
4071 ARCHER AVENUE, CHICAGO 32, ILLINOIS
Valandos: Pirmad., antrad., Penktad. ir šeštad. 9 v. r. — 4:30 p. p.
Trečiad. uždaryta: ketvirtad. 9 v. r. — 8 p. p.

Paskolos, perkant namus, daromos ilgiems terminams ir žemais nuošimčiais mėnesiniais išsimokėjimais.
Dėl informacijų, kreipkitės į
MUTUAL FEDERAL SAVINGS
JOHN J. KAZANAUSKAS, prezidentas
2202 W. Cermak Road Chicago, Ill. VIrginia 7-7747

VESTUVIŲ NUOTRAUKOS IR AUKŠTOS RŪŠIES FOTOGRAFIJOS MŪSŲ SPECIALYBĖ.
PRECIN PHOTO STUDIO
1068 Archer Ave. Tel. VI 7-2481
(Incorporated)
EDVARDAS ULIS, sav.

MOVING
J. NAUJOKAITIS
Ilgų metų patyrimas ir apdraustas perkraustymas
WA 5-9209 Chicago Ill

MOVING
R. ŠERĖNAS perkrausto bldus ir kitus daiktus. Ir iš toli. Miesto leidimai ir pilna apdrauda.
2047 W. 67 Pl. WA 5-8063

PERKU IR PARDUODU
PAŠTO ŽENKLUS IR SENUS PINIGUS
PATRIA
6312 S. Western GR 6-6592
Atdara 11-4 ir 6-8

MOVING
Apdraustas perkraustymas iš įvairių atstumų
A. VILIMAS
3415 S. Lituanica Ave.
Tel. FRontier 6-1882

SIUNTINIAI Į LIETUVĄ
ir kitus kraštus
P. NEDZINSKAS, 4065 Archer,
Chicago 32, Ill. Tel. YA 7-5980

Kas tik turi gerą skonį,
Viską perka pas Lieponį!
LIETUVIŲ PREKYBOS NAMAI
TURI DVI KRAUTUVES CHICAGOJE:
BRIDGEPORTE, 3207 S. Halsted St., VIctory 2-4226
Vedėjas E. RUDAITIS
FURNITURE CENTER, INC.
MARQUETTE PK., 6211 S. Western, PRosp. 8-5875
Vedėjas J. LIEPONIS
Pirmad. ir ketvirt. nuo 9 iki 9:30; kitom dienom nuo 9 iki 6 v. v. Penktadieniais vakare iki 9:30 val. vakaro ir sekmadieniais nuo 12 iki 5 val. atidaryta tik 6211 S. Western Ave. krautuvė.

Remkite tuos, kurių skelbimus matot "Drauge"

KVIEČIAME APLANKYTI MŪSŲ NAUJAS PATALPAS
CRANE SAVINGS
AND LOAN ASSOCIATION
B. R. PIETKIEWICZ, Prez.
2555 West 47th St. Tel. LAfayette 3-1083
PLENTY OF FREE PARKING
4 1/2%
INSURED
Naujas aukštas dividendas numatomas mokėti ant investavimo sąskaitų nuo vasario mėn. 1 d., 1962 m.
PINIGAI ĮNEŠTI IKI 15 D. PELNO NUOŠIMČIUS NUO 1 D.
Dividendai mokami sausio ir liepos mėn. 1 r.
VALANDOS: PIRM. ir KETV. ..... 9 v. r. iki 8 p. p.
ANTRAD. ir PENKT. ..... 9 v. r. iki 5 p. p.
ŠEŠTAD. ... 9 v. r. iki 12 v. d. Trečiad uždaryta

VALANDOS:
Pirmad. nuo 12 iki 8 po piet
Antrad. „ 9 „ 4 „ „
Trečiad. uždaryta visą dieną.
Ketvirtad. nuo 9 iki 8 po piet
Penktad. „ 9 „ 8 „ „
Šeštad. „ 9 12:30 „
4 1/2 % anticipated dividend on investment accounts
Chicagos Savings bendrovės naujai padidinta įstaiga su dviem kiemais automobiliams užima 290 pėdų plotį. Tai viena įdomiausioji ir mūsų klijentų patogumui puikiausiai įrengta įstaiga Chicagoje. Aukšti dividendai, apdraustas saugumas, skubus ir malonus patarnavimas.
Taupykite ir skolinkite pinigus Amerikos Lietuvių Sostinėje — Marquette Parko apylinkės centre.
CHICAGO SAVINGS & LOAN ASSOCIATION
6245 South Western Avenue. Chicago 36, Illinois GRovehill 6-7575

Kanados žinios

Hamilton, Ont.

KRISTAUS KARALIAUS ŠVENTĖ

Kristaus Karaliaus šventės minėjimą Hamiltone suruošė ateitininkų kuopa spalio 28 d. Šventė sutapo su rekolekcijų užbaigimu liet. par. bažnyčioje. Tai dienai pritaikintus pamokslus sakė rekolekcijų vedėjas kun. A. Spurgis, MIC, per trejas šv. mišias.

Po pietų Liet. Namų kino salėje buvo meninė dalis. Paskaitą skaitė dr. Vyt. Vygantas, Pax Romana pirm. ir A-kų Fed. gen. sekr. Šiandien Dievo niekas neneigia, kaip pabrėžė dr. Vygantas, bet ir niekas jo nemini, juo nesidomi! Studentai kat-kai dirba kiek tik gali, nors ir persekiojami daugelyje kraštų, nors ir labai negausūs skaičiumi, bet supranta pasauliečių apaštalavimo svarbą. Pav. Aus tralijoj kat. stud. tarpe vyrauja aukos dvasia, pasiryžę net savo gyvybes paaukoti už pasaul. apaštalavimo sėkmingumą. Indijoj — susirūpinę social. klausimu, 6 mėn. pašvenčia fiziniam darbui, kad geriau pažintų darb-kų gyvenimą. Japonijoj labai mažas skaičius, bet aktyvūs. Visame pasaulyje žymi komunistų įtaka ,bet stud. kat-kai deda visas pastangas ją mažinti. Pav. Uragvajuj jau nebėra Kr. gimimo šventės, Kalėdos — šeimos šventė ir Didž. Savaitė—turizmo savaitė. Kristaus Karaliaus kariais turi būti ir gali kiekvienas, kuris tik išpildo tai, ko Kristus reikalauja.

Meninėje dalyje pasirodė Hamiltono jaunimas. Deklamavo "Kristui Karaliui" (K. Grigaitytės) — L. Stanevičiūtė ir savo kūrybos porą eilėraščių paskaitė J. Kaminskaitė. Piano "Ave Maria" (Bach, Gounod) ir "Sonata C. Major — Alegro (W. Mozart.), paskambino daug žadanti M. Klevaitė. Taip pat paskambino "Sonatina" (M. Clementi) ir "Saulės užtekėjimui" (T. Torjussen) — T. Tumaitytė. Akordeonu "Joly Cabelaro" (T. Frosani) pagrojo Vyt. Beniušis, "Smalsių mergaičių šokį su kepuraitėm" — "smalsiai" pašoko D. Kudabaitė ir B. Aušrotaitė.

Antrą programos dalį išpildė vyresnieji. Sol. V. Verikaitis padainavo: "Ten, kur Nemunas banguoja" (Kačanauskas), "Skausmas" (Tosti), "Grįžk namo" (Dvorak), ir "Valentino malda" ir oper. Faustas (Gounod.). Akomponavo D. Skrinskaitė.

A. V. parapijos choras, vedamas V. Verikaičio, sudainavo: "Kur giria žaliuoja" (Gudavičius), "Paleiski tėveli" (Švedas), "Lino žiedas" (Švedas), ir "Užtrauksim naują giesmę broliai" (Naujalis). Dar bisui "Miškų gėlė".

Minėjimas baigtas Tautos himnu. Publika, (kurios nebuvo daug), išsiskirstė pakilioje nuotaikoje.

Prieš minėjimą 2 v. p. p. dr. Vygantas turėjo pasikalbėjimą su vietos at-kais. Jis ragino at-kus tvirčiau įnešti pasauliečių apaštalavimą į savo gyvenamą aplinką, gyviau išjudinti kat-kų akciją. Atvesti Dievą į areną — į gyvenimą, iš kurio Jis yra išstumtas. [illegible] lietuvių gyvenimą daugiau idėjinio gyvenimo.

Vaidilutė

Grožis ir daktaratas

Paprastai sakoma, kad graži moteris nepasižymi dideliu protingumu, bet su šia nuomone nesiderina Libby Walker, 21 metų anglė iš Nottingham. Praėjusiais metais Miss Walker stojo į grožio konkursą ir laimėjo Miss England titulą. Šiais metais ta pati Miss Walker gavo universitete daktaratą iš biologijos. Jauna gražuolė su daktaro titulu rengiasi atsidėti vėžio tyrimams.

Jos aukštybė pagal aukštį

Kento kunigaikštytė Aleksandra, Anglijos karalienės pusseserė, susilaukė 25 metų amžiaus ir žmonės spėlioja, kas "jos aukštybę" turėtų vesti. Pastaruoju laiku spėliojimai sustojo ties kunigaikščiu Karl Hessen. Kalbama net apie neoficialų Aleksandros ir Karlo susižadėjimą. Kunigaikštis yra 6.4 pėdų aukščio ir savo aukščiu visai tinka į partnerius kunigaikštytei Aleksandrai, 6.3 pėdų aukščio. "Jų aukštybės" (their highnesses) būtų aukščiausia pora aukštai gimusių tarpe.

Stiklo langai

XVII amž. kai kur Lietuvos valstiečiai jau ėmė trobose dėtis stiklinius langus. Stiklas būdavo ne ištisinis, o iš mažų šukių, sutvirtintų storomis balanomis. Jei atsitikdavo kokia ne laimė, tai suduždavo tik viena kita šukė. Stiklas tada buvo dar brangus.

Eilė sužadėtinių

— Vakar buvo atėjęs vienas vyriškis prašyti tavo rankos,— sako tėvas dukteriai.

— Kuris? Aš buvau pakvietusi keturis, kad tu turėtum iš ko pasirinkti.

Kurpius ir mokinys

Kurpius liepė savo mokiniui parnešti alaus.

— Kaip aš parnešiu be pinigų?

— Kiekvienas kvailys parneša už pinigus, bet tu parnešk be pinigų.

Mokinys atnešė tuščią butelį ir pastatė gerti.

— Ką tu čia parnešei dyką butelį?

— Kiekvienas kvailys išgeria pilną butelį, o tu išgerk dyką.

Kupranugaris

Mokytojas klausia vaikus, kokio didumo yra kupranugaris. Kol kiti tyli, vienas tuojau pakelia ranką.

— Toks didumo, kaip aš.

— Kodėl gi kaip tu?

— Mano tėvelis vis sako, kad didesnio kupranugario už mane negali būti.

MOTERIS IŠVYKSTA TIRTI ANTARKTIKOS

Dr. Mary A. McWhinnie, 40 m. amžiaus, plaukiojančia laboratorija - laivu "Eltanin", drauge su 30 kitų mokslininkų pasiryžo lapkr. 15 d. išplaukti į Pietų ašigalį - antarktį pravesti specialių tyrimų. Ji yra De Paul universiteto profesorė, tame pat universitete gavusi doktoratą, o antrą doktoratą — Northwestern universitete. Jos specialybė — zoologija. Ji priklauso į Bangų Žengimo parapijai Oak Parke, Ill. Ji bus pirmoji moteris, išvykusi tirti antarktio.

KALĖDINĖS KORTELĖS
Christmas Cards

"Drauge" jau galima gauti įvairių kalėdinių kortelių. Dabar jau pats laikas siųsti užsakymus, nes nuo užsakymo iki gavimo praeina apie dvi savaites laiko. Gi prieš Kalėdas paštas būna labai apkrautas, todėl galima pavėluoti su prisiuntimu.

RINKINYS NR. 1

A. Nauji įvairūs, gražūs religiniai Kalėdų vaizdai su naujais lietuviškais sveikinimo tekstais, kuriuos specialiai šiai progai paruošė žinomas poetas Kazys Bradūnas. Dėžutėj yra 21 kortelė. Kaina $1.50

B. Be to, dar galima gauti anksčiau išleistų įvairių, gražių Kalėdinių kortelių, kurioms sveikinimo tekstus yra parašiusi poetė Julija Švabaitė - Gylienė. Dėžutėje 21 kortelė. Kaina $1.50.

C. Lietuvių dailininkų: P. Augiaus, V. K. Jonyno, P. Kiaulėno, J. Pautieniaus, J. Steponavičiaus ir T. Valiaus. seniau išleistų 16 sveikinimo kortelių. Kaina $1.00.

RINKINYS NR. 2

Naujos V. Tubelienės Kalėdinės kortelės specialiai šilko spausdinimo būdu pagamintos su lietuviškais piešiniais ir sveikinimais. Dėžutėje 10 kortelių. Kaina $1.00.

RINKINYS NR. 3

Dail. Ellen Putris Kalėdinės kortelės trijų rūšių:

1) Naujos žymių pasaulinių meninių - klasikų Madonų su Kudikiu reprodukcijos. Dėžutėje 12 kortelių. Kaina $2.00.

2) Naujos, Jos pačios pieštas "Kalėdų Senelis" su dovanomis. Dėžutėje 12 kortelių. Kaina $2.00.

3) Lietuvos miestų herbai. Seniau išleistos. Dėžutėje 8 kortelės. Kaina $1.50.

RINKINYS NR. 4

Nauji įvairūs gražūs religiniai Kalėdų vaizdai su angliškais sveikinimų tekstais: Madona, Holy Family, Little Angels, Cherub Christmas etc. Dėžutėje 21 kortelė. Kaina $1.00.

Užsakymus siųsti:

Draugas, 4545 W. 63rd St., Chicago 29, Illinois

VALYMAS
KILIMAI, APMUŠTI BALDAI
valomi. Sienos valomos ir dažomos — J. Rudis
Tel. CLiffside 4-1050

10%, 20%, 30% pigiau mokėsite už apdraudą nuo ugnies ir automobilio pas
FRANK ZAPOLIS
3208½ West 95th Street
Chicago 42, Illinois
Tel. GA 1-8654 ir GR 6-4339

TELEVIZIJAS
paprastas ir spalvotas nebrangiai taisau. Už patarnavimą vietoje $3, už dirbtuvės darbą — $10 ir dalys. Pigios paveikslinės lempos.
J. MIGLINAS
2549 W. 69th St. II a., PR 6-1063

SAVINGS IN BY THE 15th EARN FROM THE 1st

4 1/2 % ON INVESTMENT ACCOUNTS

- Mokame pašto išlaidas už santaupų atsiuntimą
- Mokame pinigų perkėlimo išlaidas
- DUODAME PASKOLAS NAMAMS PIRKTI ARBA TAISYTI • LENGVI ĮSIMOKĖJIMAI

FEDERAL HOME LOAN MEMBER INSURED SAVINGS AND LOAN SYSTEM

ALBERT J. AUKERS, prezidentas

VALANDOS: Pirmad. nuo 9 iki 4; antrad. nuo 9 iki 4; trečiadieniais uždaryta. Ketvirtad. nuo 9 iki 8; penktad. nuo 9 iki 6; šeštad. nuo 9 iki 1.

District Savings ASSETS OVER $22,000,000 ESTABLISHED 1897
3430 SOUTH HALSTED STREET • CHICAGO 8 • PHONE 254-0104

CLASSIFIED AND HELP WANTED ADS

REAL ESTATE

NAUJAS ĮSTAIGOS ADRESAS

2 aukštų rezidencija, 3 mieg., valgomas, salionas, virtuvė. Beveik naujas mūras. Arti parko. $21,000.

2 butų mūras. 2 po 6 kamb. Arti 62-os ir California. Našlė parduoda už $29,500.

1½ aukšto, apie 10 metų mūras. 2 butai, 2 gazu šildymai. Iškelti vamzdžiai. Garažas. 29,400.

Prie parko mūras. 4 butai po 5 kamb. Platus lotas. 4 auto garažas. Kaina — rimtas pasiūlymas.

6 butų mūras. Apie $7,000 nuomos. Naujas šildymas, stogas, elektra, "tuckpointing". Visi butai po 4 kamb. Parduoda dėl ligos už $50.000.

Naujas 3 butų modernus mūras. Mūro tvora ir garažas. Virš 40 p. lotas. Apie 3 blokai nuo Maria High. Virš $5.000 nuomos. Kaina $49,500.

Tuščias lotas, 45 p. Liuksus rezidencijų sekcija. Reikia susitarti. $12,300.

Nauja likerių prekyba — taverna ir puošnus butas. Kaina nuderėta.

Viskas modern. 1½ aukšto mūras. 6 ir 4 kamb. $23,500.

2 butų 7 metų mūras arti parko, dideli modernūs kamb., alum. langai, garažas. $41,000.

Pajamų bungalow, 2 atskiri butai po 4 kamb., naujas šildymas, arti parkas, mokyklos. $19,500.

Arti mūsų 4 kamb., 9 metų mūras, aukštas stogas, garažas, $18,800.

Apkaltas medinis 5 kamb., naujas šildymas gazu. garaž., prašo $14,000.

Ant kampo 2 butų mūras, ir dar 3 kamb. sausam rūsy, atskiri gazu šild., mūro garažas. $27,700.

Atskiri du namai už $22,000, mūrinis ir medinis, keli blokai nuo parko. Pasiseks nupirkti jeigu laiku matysite.

Kodėl ilgai ieškote? Kai prie mūsų ofiso yra puikus 6 kamb. mūras ir 2 auto mūro garažas už $18,500.

Alga maža — pajamų trūksta — štai Jums apie $5,000 nuomos iš mūro namo, kurio kaina tik $19,950.

Medinis apkaltas, 3 butai, šalia tuščias lotas — prie Jaunimo Centro — tvarkingas namas — dideli butai. $20,000.

K. VALDIS REAL ESTATE
2458 West 69th Street. Tel. RE 7-7200 or RE 7-8534

2x5 mūr., 30 p. sklypas, nauj. šild. gazu, nauja elektra, garažas, netoli mūsų, tik $22,000.

2x4½ beveik nauj., atskir. karšto vand. šild. gazu, liuksus vonios, kilimai, alum. langai, 2 a. garažas, $36,000.

Prieš M. parką tik kelių metų, 6 kamb., 1½ vonios. $22,700.

Liuksus 7½ kamb., 1 aukšt. rezid., 2½ vonios, "radiant" šild. gazu. Brang. kilim., 2 a. mūr. garažas. Šonin. įvaž. Evergreen pk.—geras pirkinys.

10 butų po 5 ir 4 kamb., puikapart. šild. alyva, nauj. elektr. Marq. parke. Įmokėti $30,000.

5 ir 6 kamb. mūr., platus sklyp., nuomos po $125 per mėn. M. parke, tik $26,500.

2x4½ mūr., iškelti vamzdž., atskir. šild., tik kelių metų, Brighton Parke. $29,500.

2x6 gražus mūr., platus sklyp., nauj. šild. gazu, nauj. elektr., 2 a. garažas. Brighton p., tik $26,800.

7 ir 3 kamb., mūr., kilim., alum. langai, karšto vand. šild., 4 mieg. butas savinink. ir $75 pajamų. Brighton p., tik $17,900.

Labai gražus 2 x 4 ir 2 atskir. kamb., plyt. vonios, kilimai, alum. langai, 2 a. mūr. garaž. M. parke. $32,500.

3 mieg., kelių metų mūr., platus sklyp., šild. gazu, alum. langai. Tik $18,200.

6 kamb. mūras, puikiai įrengtas rūsys, nauja elektra, 2 a. garažas, daug priedų. Tik $16,800.

visai nauji mūr. modernūs namai po 3 ir 4 mieg. Nuo $17,000 iki $22,500.

8 metų mūras. 4 mieg., 2 pilnos vonios, šildymas gazų, 2 auto. garažas, šoninis įvažiavimas. Tik $23,000.

NERIS REAL ESTATE
6924 S. Western Avenue Telef. 471-0321

LEMONTAS KVIEČIA JUS

Nauji įvairaus dydžio mūriniai namai prie bažnyčių, vaikų darželio ir gimnazijos. Visi miesto patogumai. Eilė senesnių namų mieste ir priemiesčiuose, ąžuolais apaugusiais. Pasirinkimas komercinių, apartmentinių ir rezidencinių sklypų. Saugam investavimui farmos, žemės sklypai su medžiais. Patogus susisiekimas.

Dr. J. BRIEDIS—REAL ESTATE
110 — 127 St., Lemont, Ill.
(1-as ūkis į vak. nuo State g-vės)
CL 7-7388

10740 S. TRUMBULL

Gražus mūr. "expandable" namas, 3 miegamieji, didelis "wood paneled" salionas, 1½ vonios. Įrengtas rūsys, 2 auto. garažas. Savininkas turi šį namą išnuomoti, parduoti arba mainyti.

BE 8-7771

BŪKIME IŠTIKIMI LIET. KNYGAI

*

Įstodami į Liet. Knygos Klubą ir įmokėdami 5 dol. metinio mokesčio mes įgaliname per vienerius metus pasirodyti kelioms naujoms gerai parinktoms liet. knygoms ir tuo pačiu uždirbame 2.50 dol., nes knygų pasirinkome už 7.50. dol.

Lietuviškos Knygos Klubo nariais — lietuvybės kalviais gali būti visi, pasiuntę 5 dol. šiuo adresu:

LIETUVIŠKOS KNYGOS KLUBAS
4545 W. 63rd St., Chicago 29, Ill.

1½ AUKŠTO—7 KAMBARIAI

13 metų namas Oak Lawn. Gazo šiluma. Garažas. 60 pėdų sklypas. Galima turėti ir pajamų — šiuo metu 2½ kamb. išnuomota už $80.00 į mėn. Kaina $19,000.

10 METŲ MŪR. NAMAS

5 kamb. Marquette PK. Apsauga nuo potvynio. Dvigubi langai. Kilimai. 2 auto garažas. $20,500.

TAVERNA IR 6 KAMB. BUTAS

Mūr. Gage Pk. Viskas naujai išdekoruota. Apsauga nuo potvynio. 2 auto garažas. $29,500 arba geriausias pasiūlymas.

TIK $18,000

6 kamb. 16 metų mūr. ant 41 pėdos sklypo ramioje Marquette Pk. vietoje. Šildymas gazu. Kilimai ir priedai.

2x5 BRIGHTON PK.

Labai švarus mūr. namas prie lietuvių mokyklos. 2 naujos gazo—karšto vandens šildymo sistemos. $26,500.

5 IR 4 KAMB. MARQUETTE PK.

10 metų 1½ aukšto aukšto 10 metų mūr. Nauja šildymo sistema. Įruoštas rūsys. 2 auto mūr. garažas. 37 pėdų sklypas. $35,500.

P. LEONAS
REAL ESTATE
2735 West 71st Street
Tel. WAlbrook 5-6015

Marquette Parke, mūr. 1½ aukšto 6 ir 4 kamb., nebrangus.

Prie 73-čios ir Talman. Mūr. 5 butų. Geras pirkinys.

69-ta ir Oakley. Nauji bungalow po 5½ kamb. Tik $17,500.

VAINA REALTY
2617 W. 71st St. RE 7-9515

Reikia greitai parduoti. 32 metų tvarkingas, stiprus ir labai gerai užlaikytas mūras. 22 įv. dydžio butai. $2,400 pajamų mėn. Viskas moderniška, geroj vietoj, prie gražaus parko. Kaina tik 6 kart met. nuoma. Pamatyk, tuoj duok pasiūlymą ir būsi laimingas pirkęs.

Mūr. 2—6, 1—4 Brighton Park centre. Potvynio apsauga, garažas, platus skl. $26,500.

REAL ESTATE. NOTARY PUBLIC
ŠIMKUS
4259 So. Maplewood Ave.
Telef. CL 4-7450 arba YA 7-2046

Gražus 6 kamb. mūr. namas. 3 mieg., 2 vonios. 40 p. sklypas. 1½ auto garažas. Nauji: centr. apšild., vand. šildytuvas, stogas. Gazu apš. Iškelti vamzd. Kilimai. Arti 68 ir Lawndale. Sav. $19,900. LU 5-0346

HELP WANTED — VYRAI

MACHINISTS
CLASS A REPAIRS
MACHINISTS

For rebuilding and general maintenance of high-speed automatic production machines. Must be a trouble shooting mechanic as well as a top notch machinist. Openings on 2nd shift 3:15 to 11:45. Steady, clean modern shop. Excellent benefits. Must speak and understand English.

APPLY
W. H. Hutchinson & Sons
1031 No. Cicero Avenue

Pirkite JAV Apsaugos Bonus!

Apsimoka skelbtis "DRAUGE", nes jis plačiausiai skaitomas lietuvių dienraštis. Gi skelbimų kainos visiems prieinamos.

REAL ESTATE

Mūr. 3 mieg. 7 m. garažas, daug priedų. M. p. Tik $20,600.

Mūr. 2x4 ir 2 k. rūsy. M. p. Garažas. 30 p. lotas. $19,500.

Mūr. 1½ a., Gage p., 6 ir 4 viršuj su dviem įėjimais. $21,500.

Mūr. 1½ a., 30 p. lotas, 5 ir 3 viršuj. M. p. $17,500.

Med. 2x5, garažas, greta tuščias lotas. Brighton p. $16,900.

Mūrinis, 10 m., 3 mieg., 37½ p. lotas 72 ir Kedzie. $18.500.

KAIRYS REALTY, 2501 W. 69th St., HE 6-5151

6 butų mūr. po 5 kamb., 60 p. sklypas, mūr. garažas, alumin. langai. Marquette pk. rajone. Nužeminta kaina. $59,900.

2 butų mūr. 5 ir 5 kamb. Arti 55-os ir Kedvale. Dideli kamb. Keramikos plytelių vonios. Alyva karšto vand. šildymas. Garažas $250 mėn. pajamų. Savininkas apleidžia miestą. $31,900.

6 kamb. medinis. Nauja gazu šiluma kartšu vandeniu. Alumin. langai. Arti 59-os ir Pulaski. $13,900. Skambinti poniai Jakubėnienei

2 butų medinis. 7 ir 5 kamb. 33 p. sklypas. Alyva-kaštu vand. šildymas. Gera proga giminingai šeimai turėti 2 virtuves pirmame aukšte, kadangi viskas tam paruošta. Garažas. Tik $17.900.

2 butų mūr. 5 ir 5 kamb. Karšto vand. šildymas. Alumin. langai. Garažas. Arti 60-os ir Fairfield. Tik $24,500.

7 kamb. mūrinis. Nauja gazu šiluma. Garažas. Arti 66-os ir Maplewood. Tič $17,000.

1½ aukšto mūr. 5 ir 4 kamb. Modern. vonios. Gazu karštu vand. šildym. Arti 58-os ir Kedzie. $21,500.

3 but. mūrin. 4—5—3, nauj. atrem., atskira gazu šiluma, garaž., arti 57 ir Campbell. Nužem. kaina. $24,900.

Draudimo Agentūra Patarnauja Visais Draudimo Reikalais
J. BACEVIČIUS

BELL-VARPAS
REAL ESTATE - INSURANCE - NOTARY PUBLIC
VAL.: kasdien 9 v. r. iki 9 v. v., šeštad. ir sekm. 9 v. r. iki 5 v. p.p.
6455 So. Kedzie Avenue. Tel. PRospect 8-2233

Mūr. 4 kamb., 30 p. sklypas, Gage Parke. $11,000.

Mūr. 2 po 6, geras, Brighton Parke.

Mūr. 2 po 4, Brighton Pke. $17,000.

Mūr. 3 metų, 2 po 5½ kamb. Marquette Parke.

Mūr. 5 ir 6 kamb. Brighton Parke. $22,500.

CICERO—BERWYN

2 butai — 4 ir 2 kamb. Gazo šilima 2-jų auto, garažas. Tik $12,500.

3 butai ir ekstra lotas. $25,500.

Visai naujas mūrinis. 5 kamb., baseboard šilima. Apsauga nuo potvynio. $21,500.

Cicero ofisui vadovauja A. ŠATAS.

ŠIMAITIS REALTY, INSURANCE
2737 West 43rd Street — **4936 W. 15th St., Cicero**
Tel. CLiffside 4-2390 — **Tel. OL 6-2233; OL 2-8907**

Marq. P. mūr. 2x4 ir 2 k., gar. $18,900
Mūr. 2 po 5, 50 pėdų lotas $19,900.
1½ aukšt. 5 ir 3 kam., gar. $16,900.
Turime gerų bargenų, patikrinkite.

BUDRECKAS
2742 W. 43rd Str. LA 3-3384

5 metų, 1½ aukšto mūr., arti Marquette p-ko, 6 ir 4 kamb. Potvynio kontrolė. Mūr. garažas, dvigubas sklypas. Savininkas priverstas greit parduoti už sumažintą kaina.

A. Norkus Real Estate
2405 W. 51st St. WA 5-5030

Pajamų nuosavybė, jaunas sodas, senatvė verčia parduoti, įmokėti tik $500. Savininkas duos morgičių 5%.

Restoranas 10 vienetų Motel & 6 kamb. butas ant 95-tos St.

6 kamb. mūrinė resid., šild. gazu, $1,500 .mokėti, už $16,500.

7 metų namas, garažas, sodas, 2 akrai ąžuolyno, savininkas Floridoj.

P. ABROMAITIS REALTY
1005 Porter, Lemont, Ill., CL 7-6675

PROGOS-OPPORTUNITIES

PARDUODAMA KRAUTUVĖ
Pelninga vieta. Pamatę įvertinsite.
REpublic 7-1672

SKELBKITĖS "DRAUGE"

CONTRACTORS

KERELIS BROS. CONSTRUCTION CO.
STATOME ĮVAIRIUS REZIDENCINIUS MEDICINOS IR PREKYBOS TIKSLAMS SKIRTUS PASTATUS.
ARCHITEKTAS ATLIEKA PLANAVIMĄ PAGAL JŪSŲ PAGEIDAVIMĄ
REPUBLIC 7-8949
2301 W. 69th St., Chicago

A. ABALL ROOFING
Įsteigta prieš 48 metus
Gutters, Downspouts, Stogai, Dumtraukiai Pataisomi, Išsmalinami arba dedame naujus. Stogai atnaujinami (re-coated) su fiber-asphaltu, 5 m. garantija. Dedame naujas "copper-alloy" rinas — "gutters"; niekad nereikia dažyti. Kaina ta pati kaip ir "galvanized" Dažymas iš lauko "Tuckpointing". Pilnai apsidraudę. Nemokamai apskaičiuojame; žemiausios kainos. Darbas garantuotas. Atdara dieną ir naktį bei sekmadieniais.
LA 1-6047, RO 2-8778

STANKUS CONSTRUCTION CO.
Atlieka planavimo ir statybos darbus, gydytojų ofisų, gyvenamųjų ir prekybos pastatų. Jūsų pasirinkimui turime virš 300 įvairių standartinių projektų.
Ofiso ir namų telefonas: PRospect 8-2013
2741 WEST 69th St. Chicago 36, Illinois

HEATING CONTRACTORS
Statome šiltu oru pučiamus pečius, vandens boilerius ir oro vėsintuvus.
Vienintėlai iš lietuvių turime miesto leidimą dirbti naujuose namuose.
CICERO HEATING AND SHEET METAL
2431 So. Kedzie Avenue
Chicago 23, Illinois
Ofiso tel. 277-1442
Juozas Žemaitis OL 6-0412
Victor Skade ST 8-9272

Heating Contractor
Įrengiu naujus ir perstatau senus visų rūšių namo apšildymo pečius ir air conditioning į naujus ir senus namus. Stogų rinas (gutters), vandens šildymui boilerius. Turiu leidimus dirbti mieste ir užmiesčiuose. Darbas atliekamas greit ir sąžiningai. Apskaičiavimai nemokamai.
DOMAS ŽUKAUSKAS
HEATING & SHEET METAL
Telefonas VI 7-3447
4444 S. Western, Chicago 9, Ill.

VACYS CONSTRUCTION CO.
REZIDENCINIAI, KOMERCINIAI, MEDICINOS IR KITOKI PASTATAI
2501 West 69 Street
HE 4-7482 436 - 5153

"NIDA" BUILDERS, INC.
STATOME NAUJUS NAMUS, VASARVIETES, GARAŽUS IR ATLIEKAME VISUS NAMŲ PATAISYMUS PAGAL JŪSŲ PAGEIDAVIMĄ.
ST 3-0703 CL 7-2094 Chicago, Ill.

MASTER DECORATING
DAŽYMAS — DEKORAVIMAS (VIDUJE IR IŠ LAUKO). KLIJUOJAME SIENINĮ POPIERIŲ.
Skambinti Algimantui Dikiniui
GA 5-5867

Petrauskas Construction Co.
2523 W. 69th St. PR 8-3792
Statome gyvenamus namus ir kitokius biznio pastatus

DĖMESIO!

RADIO PROGRAMA

*

Seniausia Lietuvių Radio Programa Naujoj Anglijoj, iš stoties WLYN, 1360 bangos, veikia sekmadieniais nuo 1:00 iki 1:30 val po pietų. Parduodama: Vėliausių pasaulinių žinių santrauka ir komentarai, muzika, dainos ir Magdutės pasaka. Programą veda Steponas J. Minkus. Biznio reikalais kreiptis į Baltic Florists Gėlių bei dovanų krautuvę, 502 E. Broadway, So. Bostone. Telefonas AN 8-0489. Ten gaunamas ir 'Draugas".

Lapkričio mėnesio gėlė Chicagos Parkų distriktas parinko tropinę gėlę Anthurium. Čia su ta gėle matyti Peggy Rocco.

Kolchozininkų išnaudojimas — sovietinio ūkio klampynės priežastis

Sodybiniai sklypai — parama kolchozininkams, tačiau ir jie varžomi

Kolchozininkų darbo apmokėjimo dydis Sovietų Sąjungoje nėra vienodas ir jis priklauso nuo visos eilės veiksnių ir ypatingai nuo kolchozo pajamų. Tos pajamos gali būti didesnės, kur susiduriama su palankesnėmis dirvožemio ar klimato sąlygomis. Tų kolchozų pajamų dydis dar siejasi ir su jų administracija. Jei ji kolchozų nuolat keičiama, tai dažnu atveju neigiamai atsiliepia pačiam kolchozui. Pvz. Lietuvoje rasime ne vieną kolchozą, per 15 metų turėjusių 20 ar daugiau pirmininkų.

Nors kolchozinė sistema Sovietijoje veikia jau per 30 metų, tačiau kom. partijos centro komitetas savo organe "Komunist" (1961 m. 12 nr.) turėjo pripažinti, kad "krašte dar esama nemažo skaičiaus ūkiniai atsilikusių kolchozų su nepakankama produkcija, mažomis pajamomis ir nuolat besikeičiančiu kolchozininkų darbo apmokėjimu... Žemas materialinio suinteresuotumo lygis kolchozininkus verčia ieškoti didesnių pajamų jų sodybiniuose sklypuose ar kitur".

Tik vieną kilogramą

Kaip būdingas pavyzdys čia nurodytinas "Draugystės" kolchozas Kuibiševo srityje. Šio kolchozo nariai 1961 metais tegavo po vieną grūdų kilogramą ir pinigais — už kiekvieną išdirbtą darbadienį po 20 kapeikų grynais, be to, po 32 kapeikas per dieną ir apie 10 rb. per mėnesį. (Lietuvoje, 1961 m. už darbadienius kai kuriuose kolchozuose buvo išmokėta po vieną kg ir 200 gr grūdų ir po 15 kap. pinigais. Per metus darbigas vyras išdirbdavo apie 300 darbadienių, o moterys — per pusę mažiau — E.). 1958 m. vienas kolchozininkas Lietuvoje vidutiniškai už vieną darbadienį grynais gavo (apskaičiavus naujais rubliais) — 0,263 rb., o per metus atlyginimas grynais siekė 68,4. Tais pačiais 1958 m. už vieną darbadienį Lietuvos kolchozininkas vidutiniškai gavo 1,74 kg grūdų per mėn., o per metus — 452 kg. Tas grūdų kiekis, to meto valstybinėmis supirkimo kainomis tebuvo vertas maždaug 36 rublius, taigi, kolchozininkas gavo atlyginimo grynais ir natūra tais metais vidutiniškai viso 104,40 rublių, kas sudaro apie 16% jo per tą patį laiką pagamintos produkcijos vertės (plg. P. Zundė "Valstiečių atlyginimas okupuotoje Lietuvoje", "Aidai", 1962 m. 2 nr.). Tuo tarpu ekonomistas ir žemės ūkio specialistas P. Vasinauskas savo straipsnyje leidinyje "40 metų" (Vilnius, 1958 m.) buvo pabrėžęs, kad pagal lietuvių ekonomistų 1958 m. apskaičiavimus, normalus atlyginimas valstiečiams už darbadienį turėtų būti toks: grūdų — 3 kg., šieno-šiaudų — 6 kg, pinigų — 10 rb. (naujais rubliais — 1 rb.).

Sodybiniai ūkiai — pagrindinis pajamų šaltinis kolchozininkams

1960 metais, pgl. oficialius sovietinius duomenis (žiūr. "Narodnoje choziaistvo SSSR v 1960 godu: statičeskij sbornik 1961) tų sodybinių sklypų visoje Sovietijoje buvo 5,300,000 hektarų arba 2,61% viso dirbamojo žemės ploto. Jei šiaip visoje Sovietijoje vidutiniškas vieno sodybinio ūkio plotas buvo 0,31 ha, tai Pabaltijo respublikose tais metais jų plotas buvo didžiausias: Lietuvoje — 0,53 ha, Estijoje — 0,48 ha ir Latvijoje — 0,46 ha. Kai kuriose respublikose, pvz. Armenijoje ir Azerbaidžane tie plotai tesiekia 0,14 ha ir daugiau juose kultyvuojama vynuogės ir citrininiai vaisiai.

Menkas, nereguliariai vykdomas kolchozininkų apmokėjimas juos verčia vis labiau atsidėti sodybinių sklypų gamybai. 1959 m. pabaigoje Sovietijoje iš viso buvo 18,478,400 sodybinių sklypų.

Lietuvoje sodybinių sklypų plotas 1958 m. siekė 160,000 ha, o 60,000 ha žemės buvo privačiai naudojama darbininkų ir tarnautojų. Kolchozininkų privačiai naudojama žemė tais metais Lietuvoje sudaro 4,2% visų žemės ūkio naudmenų, o draugе su darbininkų ir tarnautojų sklypais — 5,8% (plg. P. Zundė, "Sodybinio skylpo reikšmė kolūkiečiui", "Aidai", nr. 5, 1962). Koks didelis privataus sektoriaus svoris pieno, gyvulininkystės gamyboje, gali paliudyti tai, kad visuomeniniame ūkyje (kolchozuose, sovchozuose) — 1,000 tonų — 108 arba 37.6%, o privačiame ūkyje (sod. sklypuose) — 179 arba 62.4% (Lietuvoje tuose sklypuose išaugintomis bulvėmis, daržovėmis ir vaisiais patenkinama didesnioji dalis krašto gyventojų paklausos tiems produktams).

Pagaliau, netenka manyti, kad sodybinių sklypų savininkai gali laisvai naudotis savo pagamintu gėrybių kiekiu. Jie visvien įpareigojami "savanoriškai" savo sklypų produktus tiekti valstybei. Pvz. 1959 m. tie "savanoriški" pristatymai procentiniai atrodė šitaip (turint galvoje bendrus pristatymus valstybei): bulvių — 21%, kitų daržovių — 7%, galvijų ir paukštienos — 17%, pieno — 8%, kiaušinių — 39%, vilnos — 13%.

Žemos kainos už kolchozų gamybą

Kolchozininkai, netekdami savo sklypų produkcijos dalies, už kolchozų gamybą apmokami žemomis kainomis. Pvz., už kiek vieną bulvių toną, pristatytą valstybei, gaunama po 40 rb., nors valstybė, bulves parduodama vartotojui jau gauna po 100 — 140 rb. už toną. Už pieno toną žemdirbys apmokamas po 115 rb., tuo tarpu valstybės mažmeninė kaina siekia po 280 rb. už toną (plg. "Finansovo-kreditnyj slovar", Maskva, 1961, I tomas).

Nepaisant sunkios kolchozininkų padėties, jų menkų pajamų, partija su vyriausybe nuolat siekia suvaržyti tą privatų ūkininkavimo būdą. Sovietinė spauda kolchozininkus, dirbančius jų sodybiniuose sklypuose, vadina egoistais ir kenkiančiais bendram kolchoziniam sektoriui. Pažvelgę į kolchozininkų pajamas iš kolchozo ir sodybinio sklypo pajamų, specialistai apskaičiuoja, kad vieno kolchozininko, su dviem dirbančiais šeima, pajamos per vieną mėnesį vidutiniškai siekia apie 50-60 rublių, o paskirai imant — 26 - 32 rb. iš viešojo sektoriaus (kolchozai) ir 24 - 28 rb. iš privataus (sodybiniai sklypai).

Menki atlyginimai, tai pagrindinė žemo darbo našumo kritimo ir iš viso nenoro dirbti priežastis kolchozuose. Daugelis kolchozininkų būtų linkę apleisti ūkius, jų daug jau ir pasitraukė. Demobilizuoti kareiviai tik retais atvejais tesugrįžta dirbti kolchozuose. Taigi, kai kolchozuose daugiau lieka senesnio amžiaus darbininkų, dažniau girdėti skundų dėl darbininkų trūkumo. Kolchozininkų apmokėjimas vis dar Sovietijoje neišspręstas ir jei prisiminti šiais metais kovo mėn. Maskvoje įvykusį kom. partijos plenumą, net ir vengiama tuos klausimus kelti. (E)

MŪSŲ KOLONIJOSE

Gardner, Mass.

Nauja valdyba

Spalio 30 d. Lietuvių Bendrovė sušaukė metinį susirinkimą, kuriame buvo renkama nauja valdyba. Buvo išrinkta: Al. Juška — pirm., Antanas Vilčinskas — vicepirm., Vincas Višniauskas — fin. sekr., Veronika Rimkutė — kas., Vanda Šerkšnienė — prot. rašt.. Direktoriai: Vilčinskas, Juška, Daukantas, Nakutis, Debesaitis, Mačionis, Necelis ir Dockas.

Knygų peržiūrėtojai: Petras Malis ir Vilčinskas.

Klubas rengia vakarienę lapkričio 17 d. Lietuvių Piliečių klube Rengėjos — Juškienė, Šlegerienė, Šlavienė ir Butkienė. Priimta trys nariai: Anna Simons, Vincas Daraskevičius ir Antanas Vilčinskas.

Mirtys

Staiga mirė Vladas Stankaitis, sulaukęs 53 m. Worcesteryje J. Gedraitis, 18 m. amžiaus, buvo nutrenktas perkūno.

Garniškis

Kenosha, Wis.

NAUJA ALTO SKYRIAUS VALDYBA

Spalio 27 d. įvyko Kenoshos Alto sk. metinis susirinkimas. Iš piniginės apyskaitos paaiškėjo, kad Alto centrui 1962 metais buvo pasiųsta $435. Skyrius surengė Vasario 16 d. ir žiauriojo birželio minėjimus, kurie buvo sėkmingi.

Nauja skyriaus valdyba pareigomis pasiskirstė taip: pirm. Z. Lukauskas, sekr. Vl. Skirmuntas, kas. J. Petravičius, pirmas vicepirm. Juozas Kasputis, antras vicepirm. St. Valaitis.

Nauja valdyba pasiuntė JAV prezidentui padėkos laišką, už tvirtą laikymąsi Kubos krizės metu.

KONCERTAS

Lapkričio 11 d. 3 v. p. p. Šv. Petro parapijos salėj įvyks šaunus koncertas. Dainuos sol. Algirdas Brazis ir solistė Roma Mastienė. Akompanuos muz. V. Jakubėnas. Koncertą rengia L. B. Kenoshos apylinkė.

KARIUOMENĖS ŠVENTĖS MINĖJIMAS

D. L. K. Kęstučio Lietuvių Šaulių kuopa Lietuvos kariuomenės minėjimą rengia lietuvių parapijos salėj lapkričio 25 d.

Vincentas

Hartford, Conn.

HARTFORDIEČIAI SU MAIRONIU

Spalio 28 d. Lietuvių mokyklos salėje Lietuvių Bendruomenės Hartfordo apylinkė su Ramovėnais surengė mūsų didžiojo poeto Maironio šimto metų gimimo sukakties minėjimą.

Minėjimą atidarė L. B. Hartfordo apylinkės pirm. ir Lietuvių Radijo valandos "Tėvynės Garsų" direktorius Alg. Dragunevičius, nušviesdamas Maironio, kaip poeto ir pranašo, reikšmę lietuvių tautai ir jos atgimimui.

Po to buvo montažas. Gaires tam montažui nutiesė Ginto Simonaičio referatas apie Maironio gyvenimą ir jo kūrybą. Skaitydamas savo referatą, prelegentas sustodavo, leisdamas pasireikšti Maironio eilėraščių deklamuotojui ir Hartfordo mišriam chorui, kuriam sėkmingai jau daug metų vadovauja muz. Jurgis Petkaitis.

Choras padainavo "Lietuva brangi", "Kur lygūs laukai", "Užtrauksim, broliai, naują giesmę", "Apsaugok, Aukščiausias" ir kitas. Labai jausmingai vieną Maironio giesmę, "Maldą", solo pagiedojo Irena Petkaitienė.

Padeklamuota aštuoni Maironio eilėraščiai, kuriuos daugiausia deklamavo Lituanistinės mokyklos mokiniai: Danutė Šliogerytė, Viktutė Šliogerytė, Laimutė Dapkutė, Jurgis Tijūnėlis, Vytautas Tijūnėlis, Birutė Simanauskaitė, Aušra Norkūnaitė ir Arūnas Šimanskis. O vieną eilėraštį, "Nepriklausomybę atgavus", padeklamavo net pats ramovėnų pirm. Ignas Simonaitis.

Be šio minėjimo, dar apie Maironį bus paskaitėlė per Lietuvių Radio Valandą kurį nors sekmadienį. Bet jau ir dabar per lietuvių valandą beveik kas sekmadienis perduodami Maironio kūriniai: "Jūratė ir Kastytis", "Čičinskas" ir kiti.

J. B-tas

GUŽAUSKŲ BEVERLY HILLS GĖLINYČIA
Geriausios gėlės dėl vestuvių, banketų, laidotuvių ir kitų papuošimų
2443 WEST 63rd STREET
Telef. PR 8-0833 PR 8-0834

A. A.
CONSTANCE NEMAJŪNAS
(Mergautinės pavardė Stoškus)

Gyveno 2555 W. 110th Street.
Mirė lapkr. 3 d., 1962 m., 12:05 val. popiet, sulaukusi pusės amžiaus.
Gimė Lietuvoje. Kilo iš Rokiškio apskr., Stočkų kaimo.
Amerikoje išgyveno 52 metus.
Pasiliko dideliame nuliūdime duktė B. Ann Zalatoris, žentas B. Frank Zalatoris, dvi švogerkos — Veronica ir Josephine Stočkus ir jų šeimos, ir kiti giminės, draugai bei pažįstami.
Velionė buvo žmona mirusio Jono.
Priklausė Roselando Idealių Moterų klubui.
Kūnas pašarvotas Leonardo Bukausko koplyčioje, 10821 So. Michigan Ave. Laidotuvės įvyks antradienį, lapkričio 6 d. Iš koplyčios 8:30 val. ryto bus atlydėta į Visų Šventųjų parap. bažnyčią, kurioje įvyks gedulingos pamaldos už velionės sielą. Po pamaldų bus nulydėta į Šv. Kazimiero kapines.
Nuoširdžiai kviečiame visus gimines, draugus ir pažįstamus dalyvauti šiose laidotuvėse.
Nuliūdę lieka: Duktė, žentas ir visi kiti giminės.
Laidotuvių direktorius Leonardas Bukauskas. Tel. COmmodore 4-2228.

A. A.
EMILIJA KUCHINSKAS
(pirmasis jos vyras Tomkus, o mergautinės pavardė Petrelaitė)

Gyveno 4135 S. Artesian Ave.
Mirė lapkr. 3 d., 1962 m., 12:15 val. naktį, sulaukusi šeštojo dešimtmečio.
Gimė Lietuvoje. Kilo iš Tauragės apskr., Laukuvos parap.
Amerikoje išgyveno 32 m.
Pasiliko dideliame nuliūdime dvi dukterys — Anna Cepla ir Lena Lazdauskas, du sūnūs — Joseph ir Thomas Tomkūs, gyv. Glasgow, Škotijoj, podukra Julia Minski, penki anūkai, penki proanūkai, du brolio vaikai — Barbara Gileson ir Marie Keller, ir kiti giminės, draugai bei pažįstami.
Kūnas pašarvotas John F. Eudeikio koplyčioj, 4330 S. California Ave. Laidotuvės įvyks antrad., lapkr. 6 d. Iš koplyčios 8:45 val. ryto bus atlydėta į St. Agnes parap. bažnyčią, kurioje įvyks gedulingos pamaldos už velionės sielą. Po pamaldų bus nulydėta į Šv. Kazimiero kapines.
Nuoširdžiai kviečiame visus: gimines, draugus ir pažįstamus dalyvauti šiose laidotuvėse.
Nuliūdę: Dukterys, sūnūs ir visi kiti giminės.
Laid. direkt. John F. Eudeikis. Tel. LAfayette 3-0440.

Pranešame giminėms ir artimiesiems, kad šių metų lapkričio mėn. 2 dieną mirė
A. † A.
JUZEFA VENCLAVAVIČIENĖ
Laidojama pirmadienį, lapkričio mėn. 5 dieną, 9:15 valandą ryto iš John F. Eudeikio koplyčios, 4330 South California Avenue. Kūnas išlydimas į Šv. Kryžiaus parapijos bažnyčią; po pamaldų į Šv. Kazimiero kapines.
Nuliūdę: Duktė JADVYGA JUKNEVIČIENĖ, MACKŲ ir PLECHAVIČIŲ šeimos ir kiti artimieji.

A. † A.
NICOLAS GISH (Gaižauskas)
Gyveno 2600 West 65th Street, Chicago, Illinois.
Mirė lapkr. 3 d., 1962 m., 9:50 val. vak., sulaukęs senatvės.
Gimė Lietuvoje. Kilo iš Tauragės apskr., Gaurės parapijos. Amerikoje išgyveno 52 metus.
Pasiliko dideliame nuliūdime žmona Ona (po tėvais Petravičiūtė), duktė Helen ir žentas James Zari, anūkė Debra, brolio vaikai — Frank, Sophie Zickus, Walter, Stephanie Kutne, Vincent, Stephanie Lukas, Gertrude ir jų šeimos, švogerka Barbora Knizeris ir jos sūnūs Joseph ir Walter, pusseserė Pranciška Vaišvilas ir jos sūnus Kun. Leonard ir Raymond ir jo šeima, pusseserė Ona Musteikis, jos sūnus Antanas, jos dukterys Stella ir Anna su šeimomis ir daug kitų giminių, draugų ir pažįstamų. Lietuvoje liko sesuo Magdalena Bazinas su šeima.
Priklausė Šv. Vardo Draugijai Marquette Parke.
Kūnas pašarvotas Mažeika-Evans koplyčioje, 6845 So. Western Ave. Laidotuvės įvyks trečiad., lapkr. 7 d. Iš koplyčios 9 val. ryto bus atlydėtas į Švč. Panelės Marijos Gimimo parap. bažnyčią, kurioje įvyks gedulingos pamaldos už velionies sielą. Po pamaldų bus nulydėtas į Šv. Kazimiero kapines.
Nuoširdžiai kviečiame visus: gimines, draugus ir pažįstamus dalyvauti šiose laidotuvėse.
Nuliūdę lieka: Žmona, dukra, žentas, anūkė ir kiti giminės.
Laid. direkt. Mažeika-Evans, Tel. REpublic 7-8600.

PIRKITE DABAR TIESIOG NUO MR. NELSON
SAVININKO
SAINT CASIMIR MONUMENT CO.
3914 West 111tn Street
Didžiausias Paminklams Planų Pasirinkimas Visame Mieste
Telef. — CEdarcrest 3-6335
Vienas blokas nuo kapinių

J. F. EUDEIKIS
LAIDOTUVIŲ DIREKTORIUS
TRYS MODERNIŠKOS KOPLYČIOS
4605-07 South Hermitage Avenue
Tel. YA 7 1741-2
4330-34 South California Avenue
Telefonas LA 3-0440 ir LA 3-9852
AMBULANCE PATARNAVIMAS DIENĄ IR NAKTĮ

Petkus
TĖVAS IR SŪNUS
MARQUETTE FUNERAL HOME
TRYS MODERNIOS KOPLYČIOS
2533 West 71st St. Telef. GRovehill 6-2345-6
1410 S. 50th Ave., Cicero. TOwnhall 3-2108-0
AIKŠTĖ AUTOMOBILIAMS STATYTI

Laidotuvių Direktoriai
MAŽEIKA & EVANS
6845 SO. WESTERN AVE.
TRYS MODERNIŠKOS AIR-CONDITIONED KOPLYČIOS
MAŽINOMS VIETA
REpublic 7-8600 REpublic 7-8601

LAIDOTUVIŲ DIREKTORIAI
Lietuvių Laidotuvių Direktorių Asociacijos Nariai
STEPONAS C. LACKAWICZ
2424 W. 69th STREET Tel. REpublic 7-1213
2314 W. 23rd PLACE Tel. VIrginia 7-6672
PETRAS BIELIONAS
4348 S. CALIFORNIA AVE. LAfayette 3-3572
ANTANAS M. PHILLIPS
3307 LITUANICA AVE. Tel. YArds 7-3401
POVILAS J. RIDIKAS
3354 S. HALSTED STREET Tel. YArds 7-1911
LEONARDAS F. BUKAUSKAS
10821 S. MICHIGAN AVE. Tel. COmmodore 4-2228
JURGIS F. RUDMIN
3319 S. LITUANICA AVE. Tel. YArds 7-1138—1139
VASAITIS — BUTKUS
1446 S. 50th AVE., CICERO, ILL. Tel. OLympic 2-1003

APLINK MUS

× **Kalnų giesmė,** romanas pasirašytas A. Rugio slapyvardžiu, yra septintas Draugo romano konkursui atsiųstas rank raštis.

× **Chicagos universiteto biblioteka** prieš keletą dienų užsisakė prof. Vcl. Biržiškos "Aleksandryno" II ir III tomus. Šis kapitalinis lituanistinis veikalas įdomus ne tik šviesesniam lietuviui, bet kiekvienal bibliotekai ar mokslo įstaigai pasaulyje. "Aleksandryno" II tomas, kurio korektūras betaisydamas mirė ir a. a. prof. Vaclovo Biržiškos brolis prof. Mykolas Biržiška, jau spausdinamas. Turėtų pasirodyti apie Kalėdas. Veikalą leidžia LB Kultūros Fondas, kurio pirmininku yra veiklusis kun. St. Šantaras.

× **ALRK Moterų s-gos** 46 kp. susirinkimas įvyks trečiadienį, lapkr. 7 d., 7:30 v. v. Viktorijos Leone namuose, 7155 S. Hermitage Ave. Visos narės kviečiamos dalyvauti.

× **Juozas Polikaitis** sutiko būti Marquette Parko moksleivių ateitininkų kuopos globėju.

× **Rudeninis Liet. Fronto Bičiulių** Chicagos apygardos susirinkimas įvyks lapkričio 11 d. 5 val. p. p. B. Pakšto salėje. Susirinkimo pagrindą sudarys aktualį šių dienų tema: "Komunistų kultūrinis pogrindis Amerikos lietuvių tarpe". Paskiri prelegentai iškels jų skaldomąjį veržimąsi į mūsų politinius veiksnius, rašytojus ir muzikus.

× **Išsiliejęs vynas,** pasirašytas Vito Vaidevučio slapyvardžiu, yra šeštas Draugo romano konkursui atsiųstas romanas.

× **Petras ir Angela Kilmitzs-Mikolaitė,** 5648 S. Paulina St., plačiai žinomi stambūs gerų darbų ir parapijos rėmėjai, tampa Labdarių s-gos amžinais nariais, nes aukoja 100 dol. Labdarių metinis seimas įvyks lapkričio 11 d. 2 v. p. p. Šv. Šeimos viloje. Kviečiami visi seime gausiai dalyvauti ir pasekti gražiu P. A. Kilmitzs pavyzdžiu Holy Family Villa dar turi daug skolų. Visuomenės parama yra labai reikalinga.

× **Balfo 4 sk.,** vadovaujant uoliai ir darbščiai balfininkei E. Morkūnienei, lapkričio 11 d. Šv. Mykolo parapijos salėj nuo 9 v. ryto iki 5 v. vakaro ruošia puotą-pasilinksminimą "Šurum Burum". (Pr.)

× **Balfo Chicagos apskrities** valdybos rengiama metinė vakarienė-koncertas įvyksta lapkričio 17 d. Jaunimo Centre. Pakvietimai yra platinami visų valdybos narių iš anksto. Maisto pagaminimui yra sudaryta atskira moterų komisija. Bus įdomi meninė programa. Vyr. kalbėtojas dr. J. Grinius, svečias iš Vokietijos. (Pr.)

× **Už a. a. Liudo Kasperskio** sielą, minint vienerių metų mirties sukaktį, Šv. Mišios bus atnašaujamos lapkričio 6 d., 7:30 Tėvų Jėzuitų koplyčioje. Kviečiami giminės, draugai ir pažįstami dalyvauti pamaldose ir drauge pasimelsti už mirusiojo sielą. (Pr.).

× **Marquette Parko Namų Savininkų** organizacijos banketas įvyksta lapkričio 11 d. 3 v. p. p. Marquette salėje. Bus gera muzika ir programa. Šeimininkės pagamins skanių valgių. Prie stalų patarnaus jaunos mergaitės. Veiks turtingas bufetas, bus ir kitokių įvairumų. (Pr.)

IŠ ARTI IR TOLI

KANADOJ

— **Stalo teniso turnyras** įvyks lapkričio 10 ir 11 d. London, Ont., dalyvaujant stipriausiems tenisininkams iš J. A. Vbių ir Kanados. Tikimasi, kad į jį atvyks ir televizijos bei angliškosios spaudos reporteriai. Dalis turnyro bus galima matyt televizijoj, 10 tinklas. Rungtynių atidarymas šešt., lapkr. 10 d., 12 val. E. S. T. miesto Centre esančioje salėj, 433 Wellinghton st., vienas blokas į šiaurę nuo žinomojo Hotel London ir pagrindinės miesto gatvės—Dundas St. Plačiau apie turnyrą bus Draugo sporto skyriuj.

— **Dr. J. Žmuidzinas,** Lietuvos generalinis konsulas Kanadoj, Toronto Varpo chorą, minintį savo dešimtmetį, pasveikino žodžiu, pažymėdamas: "Kaip graikai dar nemokėdami skaityt nei rašyt susikūrė nemirtingą Iliadą ir Odisėją, taip ir lietuviai sugebėjo duoti lyrinės poezijos šedevrų—liaudies dainų, kurios sudaro mūsų tautos kultūros lobyną, paveikusį ir rašytinės lyrikos kūrėjus. Ir visi sutariam, jog mūs daina yra giliai ir plačiai, lyg tas ąžuolas prie Nemunėlio, įsišaknyjusi į lietuvių tautos sielą; užtat dažnai svetimšaliui—pavyzdžiui, Lessingui, Herderiui, Goethei ar Viktorui Hugo — lietuvių tauta, — tai su daina širdyje gimusi ir amžiais dainuojanti tauta. Ogi daina ugdydama estetiškai meninį lietuvio pajautimą ir galingai veikdama jo sielą, ne tik kėlė mūsų tautinę kultūrą ir atgimimą praeityje, bet ir dabar, šiomis lietuvio rūškanos nedalios dienomis, jinai per chorus, dainininkus ir muzikus atlieka reikšmingą tautinę misiją".

APIE LIETUVOJE

— **Lenktynės bolševikinės revoliucijos metinių garbei.** Artėjant vad. spalio revoliucijos 45-sioms metinėms, Lietuvoje kp. spauda ir radijas, kaip jau nuo seno įprasta, ragina fabrikus, įmones, kolchozus ir pavienius piliečius pirma laiko įvykdyti gamybos planus ir juos perviršyti. Vilniaus radijo programose kone pirmą vietą užėmė žinios apie "pasakiškus tarybinių žmonių laimėjimus" per pastaruosius metus. Ne tik ateinanti spalio revoliucijos šventė, bet ir 22-ojo partijos suvažiavimo nutarimai, kurių metinės irgi plačiai minimos, bei "Ukrainos išmintingiausios moters" Nadieždos Zaglados rekordai paveikę žmones našiau dirbti ir lenktyniauti. Skaičiai, kuriais darbo normos ir planai viršijami, fantastiškai dideli, nes, matyti, tik juos išpučiant, tėra galima bent psichologiškai partijai pačiai apsigaudinėti ir apgaudinėti negausius lengvatikus "pergalingais pasiekimais". "Soclenktynių" išpūsti skaičiai, be abejo, kartu yra ir partijos botagas, kuriuo žmonės plakami, kad vytųsi pirmūnus ir krautų ko didesnę naudą komunistiniam režimui. (E.)

× **A. a. Onos Radavičienės** mirties pranešime, šešt., lapkr. 3 d. Drauge, adresas turėjo būti: 6720 S. Campbell Ave.

× **Simfoninis koncertas,** kuris rengiamas lapkr. 25 d., yra labai retas įvykis lietuvių kultūriniame gyvenime, o šis pirmas tokio pobūdžio, kuriame būtų atliekami lietuvių kompozitorių kūriniai. Koncerto pradžia 3:30 v. p. p. Marijos mokyklos salėj. **Simfoninio koncerto bilietai gaunami:** Chicagoje — Marginių krautuvėje, 2511 W. 69 St. ir Ciceroje — Stangenbergo krautuvėj 51 St. ir 50 Ave., kampas (toj prieš parap. baž.). (Pr.)

Dabartinė Balfo valdyba. Iš k. į d.: ižd. A. Senikas, vicepirm. A. Trečiokas, sekretorė N. Gugis, pirm. kan. dr. J. Končius, vicepirm. dr. E. Armanienė, vicepirm. J. Audėnas, vicepirm. St. Lušys ir reik. vedėjas kun. L. Jankus.

MAIRONIS IR BALFAS

Beruošiant vienuoliktąjį Balfo seimą, kilo mintis jį dedikuoti Maironiui. Gaila, ši graži idėja nebuvo pakankamai išryškinta prieš seimą dėl laiko stokos. Seimo metu maža kas atkreipė dėmesį į Maironį. Gal to lietuviško vargelio perdaug, kad jo problemas benarpliojant seime, didžiajam poetui neliko laiko.

Perverčiau visus Maironio raštus, grožėjaus jo deimančiukais ir išrankiojau gabalėlius, kurie buvo sukurti caro priespaudoje ir kurie tiko dabartinei Balfo veiklai. Nors tokių balfinių deimančiukų Maironio raštuose yra gana daug, tačiau tik dalis tilpo Balfo vienuoliktojo seimo leidinyje. Pats Balfo leidinys nebuvo plačiai paskleistas, nes buvo "namų darbo" ir taikomas seimo delegatams bei Balfo skyrių vadovybėms.

Lietuvio vargelis, ruso priespauda poetui varstė peiliais širdį. Tada Maironis rašė:

Sunkūs be galo laikai
Lietuvą brangią suspaudė;
Žūsta vergijoj vaikai,
Daugel jų priešas iššaudė.

Ir bolševikai daugel nekaltų lietuvių iššaudė, ir todėl tinka šis Maironio ketureilis:

"Žudė kryžiuočiai. Švedai naikino.
Plėšė prancūzų laikai.
Bet nei prabočiai to nepažino,
Ko susilaukė vaikai.

Arba vėl Maironis dedikuoja daug eilių Sibiro tremtiniams:

Daugel žūva, daugel pūva,
Kas apverks jų dalį?
Už Uralo žemės galo
Ne po savo šalį.

Savo brolius, Sibiro kankinius mes apverkiame visi, bet mūsų ašaros nedaug jiems padeda. Daugiau reiškia, pagal Maironį, "Ne pranašai bedugnės, o tie, kurie susikaupę veikia".

Į Maironio raudų pynę pridėkime ir šį Gražinos ketureilį iš Suvalkų trikampio, kurį šiais metais gavo Balfas: "Aš nežinau, ar mano žodžiai į Jūsų širdį pasibels, o gal nukris kaip tylią naktį rasotas žiedas nuo obels."

Tos mergaitės žodžiai nukrito ant Balfo stalo, sužvilgėjo perlais, pavirto į Amerikos lietuvių Balfo paramos siuntinį ir iškeliavo į Suvalkų trikampį.

Maironio žodžiai tepaskatina mus, Amerikos lietuvius, šiais Maironio metais dosniau atsiliepti į lietuvio šauksmą iš "pragaro gelmių". Kalbų? Raštų—paskaitų? Ne kalbų reikalavo didysis poetas:

Kalbų? E, gana iki sočio kalbų
Iki šiolei turėjom. Šiandieną darbų,
Darbų reikalauja tėvynė.

Daug aiškinti nereikia, kad tėvynės laisvės kovą vesti ne kiekvienas gali, tačiau toje srityje dirbančiųjų tarpe turime daug šaunių vyrų ir įvairių veiksnių. Maironis reikalavo fizinių darbų, kurių vaisius tektų tėvynei. Kiekvienas prakaito lašas fabrike atiteks tėvynei, jei tuo lašu uždirbtą dolerį ar dešimkę atiduosime pavergtų ir tėvynės netekusių lietuvių šalpai ar Lietuvos vadavimo veiksniams. *K. L. Jankus*

Kristijono Donelaičio Lituanistikos mokyklos mokiniai. Laimutė ir Linas dėkoja teisėjui A. F. Wells už pagalbą mokyklai ir linki laimėti rinkimus į Superior Court.

Chicagoj ir apylinkėse

TEISĖJAS A. F. WELLS REMIA K. DONELAIČIO LITUANISTIKOS MOKYKLĄ

Tėvų ir visuomenės džiaugsmui, Kristijono Donelaičio Lituanistikos mokykla per keturis metus išaugo į stiprų tautinio auklėjimo židinį. Mokykla yra pajėgi mokytojų pasišventimu jaunimui ir ryžtingumu darbui, bet šiuo metu susiduria su sunkumais išspresti patalpų trūkumą. Tėvų komitetas padėjo daug pastangų surasti tinkamesnes patalpas, bet susidūrė su neišsprendžiamais sunkumais. Buvo kreiptasi į daugelį įstaigų ir asmenų, bet rasta atgarsio tik pas mūsų taurų tautietį teisėją Alfonse F. Wells.

Nors teisėjas šiuo metu yra labai užimtas artėjančiais rinkimais, kuriuose jis kandidatuoja į Superior Court narius, tačiau nedelsdamas kreipėsi raštu į Chicagos miesto Superintendent of Schools B. Willis, taip pat į 13-to Wardo aldermaną J. Eagan ir kitus oficialius asmenis, prašydamas pagelbėti K. Donelaičio Lituanistikos mokyklai išspręsti patalpų klausimą. Tikimasi, kad teis. A. F. Wells nuoširdus tarpininkavimas padės išspręsti šį reikalą.

Mokyklos tėvai ir mokytojai yra dėkingi teisėjui ir kviečia lietuvišką visuomenę paremti jo kandidatūrą į Superior Court. Įvertinkime savo nuoširdų tautietį Alfonsą F. Wells. **A. R.**

ROSELANDE PAGERBTAS A. LAURUTANAS

Spalio 27 d. Visų Šventų parapijos salėje Roselande Vilniaus Krašto s-gos Chicagos skyrius, Demokratų klubas ir Liet. Susiv. 136 kp. suruošė pagerbtuves visuomenės veikėjui vilniečiui Albinui Laurutanui 75 metų sukakties proga. Iniciatorium ir vedėju tų pagerbtuvių buvo mums Chicagoj gerai žinomas visuomenės veikėjas Valerijonas Šimkus. Kadangi pasibaigė rinkiminės kompanijos laikas, tai į pagerbtuves prigužėjo ištisa eilė demokratų veikėjų: Kumskis, Juozaitis, Skeivys ir kt., kurie sveikindami jubiliatą priminė ir rinkimines pareigas. Ypatingai gražias kalbas pasakė kun. Panavas, vietos klebono atstovas, Snarskienė, Gugienė, Pov. Dargis, dr. Drangelis ir M. Vaidyla, iškeldami jubiliato Alb. Laurutano nuopelnus.

Vilnietė dainininkė Peškienė padainavo porą dainelių solo. Jai akompanavo muz. A. Stephens. Gražiai padeklamavo eilėraštį Šukelytė. Vilniaus s-gos vardu sveikino A. Dundulis.. Pagerbtuvėse dalyvavo apie porą šimtų svečių. **P. E. D.**

DALEY PASIŪLĖ SUMAŽINTĄ BIUDŽETĄ

Chicagos meras Richard Daley paskelbė siūlomą 1963 metams biudžetą $525,947,000 sumoje. Ta suma yra $43,855,389 mažesnė už šių 1962 metų biudžetą. Naujas biudžetas numuštų gyventojų mokesčius 7 centais už $100.

KIEK ALGOS GAUNA MOKYTOJAI

Chicagoj bepradedą mokytojai, turį bakalauro laipsnį, gauna $5,350 metams. Po 35 metų darbo gali gauti iki $8,750. Jeigu turėtų daktaratą, po 35 metų gautų iki $10,250 metams. Chicagos mokytojų unija, turinti 12,000 narių, nori, kad mokytojas su bakalauro laipsniu po 15 metų uždirbtų iki $9,000. Taipgi nori, kad mokytojai su daktaro laipsniu po 18 metų gautų $10,750 algos.

GRIAUNA BAŽNYČIĄ

Viena seniausių (103 metų) katalikų bažnyčia Chicagoj, Šv. Jono, prie Clark ir 18-tos gt., griaunama.

CHICAGOS ŽINIOS

SPALVOTA TELEVIZIJA

Chicagos televizijos stotis WGN-TV, nepriklausanti bet kuriam tinklui, transliuoja daugiau spalvotų programų, negu bet kuri kita nepriklausoma stotis visoje Amerikoje.

NEPRIĖMĖ $100,000 UŽ 10 AKRŲ ŽEMĖS

Senukas dr. Knute Reuterskiold, Indianos sandūnų gyventojas atmetė Bethlehem Steel korporacijos pasiūlytus $100,000 už 10 akrų nuosavybę. Korporacija nori sandūnuose prie ežero įsteigti uostą ir pramonės rajoną.

UŽDIRBS $35 UŽ 7 VAL. DARBO

Elektroteknikų unija Chicagoje pranešė, kad kai kurie nariai pradėjo dirbti 7 valandas į dieną. Valandinis atlyginimas jiems bus $5. Valandos ir atlyginimas taikomas dirbantiems prie naujų statybų, priestatų prie senų pastatų ir negyvenamų pastatų.

PRAŠO PAKELTI MOKYTOJŲ ALGAS

Organizacijos ir unijos, atstovaujančios 21,000 Chicagos mokytojų ir 8,500 kitų mokyklose darbininkų, padavė auklėjimo tarybai prašymą, kuriuo norima padidinti mokytojų algas $250 metams.

UNIJA PAGERBS KOMPANIJĄ

Amalgamated Clothing darbininkų unija pagerbs Hart Schaffner & Marx kompaniją, kurimini 75-us metus. Unija užmokės už vaišes Drake viešbutyje. Unija su kompanija taikiai sugyveno 52 metus.

PAVOGĖ JAUTIENOS

Iš South Chicago Packing kompanijos kiemo, 9229 S. Baltimore, buvo pavogtas sunkvežimis, kuriame buvo $50,000 vertės jautienos.

Robertas Boris, Liet. Vyčių centro valdybos pirmininkas, šiomis dienomis lankosi Chicagoje tarnybiniais reikalais. Ta proga aplankė "Draugą" ir tarėsi Vyčių veiklos pagyvinimo klausimais.

PILIEČIO BALSAS – SVARBIAUSIAS DEMOKRATIJOS GINKLAS

Lapkričio 6 d. įvyksta svarbūs rinkimai, per kuriuos bus renkami miestų, apskričių, valstybių ir krašto senato bei kongreso atstovai.

Mums gyevnant laisvoje demokratijos šalyje yra didelė atsakomybė. Mūsų atstovai gali būti tinkami arba netinkami, dėlto turime išsirinkti tinkamus. Mūsų demokratijoj yra dviejų partijų sistemos — demokratų ir respublikonų, ir piliečiai gali pasirinkti tinkamą sau partiją ir jų pastatytus atstovus.

Mes visi turime prisipažinti, kad esame neatsargūs, ir apsileidę, jog turėdami teisę balsuoti, ta teise nepasinaudojame. Bet jei išgirstume tokį pareiškimą, kad negalima balsuoti tada mes visi šauktume, pyktume, sakydami ,kad iš mūsų yra atimta laisvė. Kur egzistuoja diktatoriai, ten pavergtos tautos žmonės neturi teisės balsuoti — rinkti atstovų. Jeigu jiems duotų šiandien galią balsuoti, jie eitų per sniegą ir audras ir su džiaugsmu balsuotų. Šie du pavyzdžiai turėtų sujudinti širdis, kadangi daug kraujo pralieta ir kovotojų gyvybių daug paklota, kol JAV piliečiai įgavo teisę balsuoti. Ar nėra mums linksma ir malonu žinot, kad tiek turtingas, tiek neturtingas turi teisę balsuoti ir išsirinkti atstovus — prezidentą, gubernatorius, teisėjus ir kt. valdininkus. Jeigu mes norime, kad demokratija pas mus sustiprėtų, tai lapkr. 6 d. visi balsuokime. **Adv. Charles P. Kal**

Vyras ir laikrodis

— Matai, ir grįžau 10 valandą! — vyras sako žmonai.

— Ką čia niekus kalbi! Ar nematai, kad jau 3 val. ryto?

— Tu manęs jau nebemyli, štai kas yra, — priekaištauja vyras. — Tu labiau tiki kažkokiam sukiužusiam laikrodžiui, o ne tikram savo vyrui!

BALSUOKITE UŽ LIETUVĮ

ALFONSĄ F.

WELLS

Aukštesniojo teismo

TEISĖJĄ

BALSUOKITE UŽ

⊗DEMOKRATUS

1962, lapkričio 6-tą

Chicagos balsavimo mašinose teisėjo Wells vardas yra paskutinis

Nr. 60 A.

Chicagos ir Cook apskrities balsavimo lapuose Wells vardas yra taip pat paskutinis dideliuose balsavimo lapuose (state ballots). Ir Cook apskrities mašinose Wells yra paskutinis vardas atskiroje Aukštesniojo teismo teisėjams (Superior Court Judges) eilėje.

Visi Cook Apskrities balsuotojai turi teisę balsuoti už
TEISĖJĄ ALFONSĄ F. WELLS
Non-partisan Comm. to Elect Judge Alfonse F. Wells.