THE LIBRARY OF CONGRESS GRATIS
REFERENCE DEPARTMENT
SERIALS DIVISION
WASHINGTON 25, D. C.

DRAUGAS

THE LITHUANIAN WORLD-WIDE DAILY

LAISVOJO PASAULIO LIETUVIŲ DIENRAŠTIS

4545 WEST 63RD STREET CHICAGO 29, ILLINOIS
TELEPHONE: LUDLOW 5-9500

Vol. XLVI | Price 10¢ | ANTRADIENIS, 1962 LAPKRIČIO 20 D. | Kaina 10 c. | Nr. 273

Nehru prašo daugiau karinės pagalbos iš užsienių

Kiniečiai graso Assamo lygumai Indijoje

Kinijos komunistai telkia savo karines jėgas

Indai traukiasi

NEW DELHI. — Kinijos komunistų kariniai daliniai perkirto indų atsitraukiančią kariuomenę ir vakar užėmė Bomdilos miestą. Čia buvo sutelkta gausi kiniečių kariuomenė — per 20,000 vyrų. Bomdila yra 27 mylios nuo Assamo lygumos. Kiniečiai komunistai užėmė stra tegi nę vietovę.

NEW DELHI. — Ministeris pirmininkas Nehru vakar pranešė, jog krito svarbus Himalajų praėjimas, pradėjus komunistams nepaprastą ofenzyvą. Kiniečiai žygiuoja į tirštai apgyventas Assam lygumas.

Kiniečiai privertė indų kariuomenę pasitraukti iš Se tarpeklio.

Indija neteko tarpeklio (praėjimo), kiniečiams komunistams pradėjus ofenzyvą abiejuose ga luose 1,500 mylių fronto, besitęsiančio nuo Burmos iki Kašmiro.

Pasak Nehru pranešimo, Kinijos komunistų karinių dalinių ofenzyva graso Indijos nepriklausomybei.

— **Indijos premjeras Nehru** prašo daugiau karinės pagalbos iš užsienio savo kraštui, kad iš jo būtų išvyti kiniečiai komunistai įsibrovėliai.

— **Indijos ambasadorius Vašingtone** vakar įteikė Baltiesiems Rūmams premjero Nehru laišką, kuriame, gal būt, prašoma JAV karinės pagalbos indams.

Saugo raudonųjų ambasadą

MEXICO CITY. — Užvakar naktį keliasdešimt policininkų pastatyta aplink Kubos ambasadą, radus penkias nesprogusias bombas rūmuose.

— **Penki laisvųjų demokratų ministeriai** vakar pasitraukė iš Vakarų Vokietijos koalicinės vyriausybės, kad kancleris Adenauer is neatleidžia iš pareigų gynybos ministerį Straussą.

Amerikos Lietuvių Taryba steigia centrinį biurą

CHICAGO. — Ketvirtasis Amerikos Lietuvių Tarybos naujosios valdybos susirinkimas įvyko praėjusį šeštadienį. Susirinkimas užsitęsė ketvertą valandų. Jis buvo darbingas. Išklausyti pranešimai iš Vliko metinio suvažiavimo New Yorke ir taip pat Bendrojo Pabaltiečių komiteto konferencijos Vašingtone. Pranešimus pateikė pirmininkas, vicepirmininkas ir sekretorius. Buvo pareikštas pasitenkinimas pavykusiais suvažiavimais ir jų prasmingais nutarimais.

Šiame susirinkime galutinai nutarta įsteigti centrinį Alto biurą Chicagoj ir paskirta komisija surasti jam tinkamas patalpas. Valdybos yra noras tas patalpas kiek galima greičiau surasti. Buvo sudarytos dvi komisijos: organizacinių ryšių ir finansų. Pirmosios komisijos pirmininku išrinktas Teodoras Blinstrubas, antrosios — Jonas Talalas. Šioms komisijoms pavestas rūpintis Vasario 16-tos minėjimo planavimas ir lėšų telkimas Lietuvos laisvinimo darbų rėmimui.

Pirmininkas L. Šimutis pranešė, kad Lietuvių Kultūros kongreso metu jisai kviečia Lietuvos laisvinimo veiksnių ir bendrinių lietuvių organizacijų centrų pirmininkus į susirinkimą, kuriame būsią pasikeista nuomonėmis dėl glaudesnio bendradarbiavimo Lietuvos išlaisvinime, lietuvių kultūros puoselėjimo bei lietuvybės išlaikymo ir šalpos darbų baruose. Šis pirmininko žygis Alto centro valdyboje buvo palankiai sutiktas.

Buvo aptarti ir kiti einamieji organizacijos reikalai.

Mirė sen. Chavez

WASHINGTON, D.C. — Senatorius Denis Chavez, New Mexico demokratas ir ispanų kilmės, mirė sekmadienį, sirgęs vėžiu. Jis buvo 74 metų.

Senate jis tarnavo 27 metus. Jo sveikata pradėjo šlubuoti 1961 metų gegužės mėn.

Bado demonstracijos Alžirijoje

ALŽIRAS. — Keleiviai iš rytinės Alžirijos praneša, kad bado demonstracijos vyksta miestuose ir miesteliuose naujoje ne priklausomoje valstybėje.

Bėgimas į Vakarus

BERLYNAS. — Rytų Vokietijos pabėgėlis vakar paspruko į Vakarų Berlyną, bet jo draugė moteris buvo sužeista ir pagauta.

— **Sovietų diktatorius Chruščiovas** vakar pareiškė, kad komunistų partija turi kontroliuoti ekonominį gyvenimą.

KAIP PAVERGTOJE LIETUVOJE VYKDOMAS GRŪDINIŲ DERLIŲ KŪLIMAS

Komunistų "Tiesos" verkšlenimai

VILNIUS, okup. Lietuva. — "Tiesa" lapkričio 14 d. (nr. 267) informuoja kaip vykdomi kūlimo darbai. Maskvai lietuvius pajungus komunistinės bau džiavos sistemai, nesklandžiai vyksta derliaus kūlimas ir sėklų supylimas kolchozuose ir sovchozuose. Todėl pavergtos Lietuvos komunistų partijos centro komitetui ir ministerių tarybai reikėjo duoti įsakymą, kad kūlimas būtų baigtas iki gruodžio 5 d.

"Tiesa" praneša, kad kolchozuose ir sovchozuose grūdinių bei kitų kultūrų derliaus kūlimas neleistinai vilkinamas, ir konstatuoja šiuos faktus:

— Mažiau kaip 40 procentų derliaus iškūlė Anykščių, Joniškio, Nemenčinės ir Lazdijų gamybinių valdybų ūkiai.

Kai kuriuose rajonuose kūlimas pastaruoju metu sulėtėjo arba visai sustojo. Perpaskutinį penktadienį Skuodo (viršininkas A. Simonaitytė, partorgas J. Balkus), Mažeikių (viršininkas B. Basokas, partorgas V. Marcinkevičius) gamybinių valdybų, kolūkiuose ir tarybiniuose ūkiuose javai visai nebuvo kuliami.

Tokia padėtis susidarė dėl to, kad daugumoje kolūkių ir tarybinių ūkių nesudaryti kūlimo grafikai, arba jų nesilaikoma. Valdybų viršininkai, Lietuvos KP CK partorgai, inspektoriai - organizatoriai nusišalino nuo kūlimo darbų organizavimo, nekontrolia vo, kad kiekvienas kūlimo agregatas dirbtų pilnu pajėgumu. Daugelyje kolūkių ir tarybinių ūkių kūlimo darbai pradedami vėlai ir anksti užbaigiami.

Neleistinai lėtai supilami sėklų fondai. Utenos (viršininkas V. Špakauskas, partorgas V. Tvarijonas), Nemenčinės (viršinink. V. Ausiejus, partorgas J. Gavriušinas), Kaišiadorių (viršininkas P. Janiūnas, partorgas L. Vilčiauskas) valdybų ūkiuose supilta tik 7 - 8 procentai reikiamo sėklų kiekio.

Nepatenkinama kūlimo ir sėklų fondų supylimo darbų bei grūdų supirkimo eiga rodo žemės ūkio, partinių bei tarybinių darbuotojų neatsakingą pažiūrą į svarbiausius šio meto žemės ūkio darbus.

Lietuvos KP Centro Komitetas ir Lietuvos TSR Ministrų Taryba įpareigojo gamybines valdybas, Lietuvos KP CK partorgus, partijos rajonų komitetus, rajonų vykdomuosius komitetus, tarybinių ūkių direktorius ir kolūkių valdybas imtis visų priemonių derliaus kūlimui bei sėklų fondų supylimui užbaigti iki gruodžio 1 - 5 d.d.

Taigi reikia varovų su bizūnais, kaip baudžiavos laikais. Jei komunistams rūpėtų žmonių gerovė, jie turėtų atsisakyti savo negyvenimiškos ūkinės sistemos, grąžinant lietuviams atimtas žemes ir paverstas komunistiniais dvarais.

Vakarų Vokietija pirks ginklų Britanijoje

BONNA. — Vakarų Vokietija lapkričio 15 dieną sutiko užsakyti $64,000,000 vertės tankų, ginklų ir amunicijos Britanijoje.

Vakarų Vokietijos gynybos ministeris Franz Josef Strauss ir Britanijos gynybos sekretorius Peter Thorneycroft pasiekė susitarimo dėl ginklų pirkimo.

Vakarų Vokietijos gynybos ministerija pranešė, kad greitai bus pradėtos derybos sutarčiai pasirašyti.

Thorneycroft ir Strauss taip gi svarstė vakariečių gynybos strategiją ir Berlyno problemas. Antrasis pasitarimų objektas buvęs jungtinis mokslinis ginklų tyrinėjimas ir išvystymas.

— **Sovietų diktatorius Nikita Chruščiovas** vakar pasakė kalbą komunistų partijos centro komiteto posėdyje Maskvoje. Kalboje buvo liečiami ekonominiai reikalai.

Nauja masinių žudynių byla Vokietijoje

BONNA. — Lapkričio 12 d. Fed. Vokietijoje, Bonnoje, pradėta nauja byla — joje kaltinama dvylika buv. "mirties stovyklos" Kulmhof, ties Poznane, Lenkijoje, pareigūnų. Jie kaltinami laikotarpyje tarp 1941 m. pabaigos ir 1945 m. sausio mėn. iššudę mažiausiai 180,000 žydų kalinių.

Vokiečių spauda skelbia, kad kaltinamieji, kilę iš įvairių vietų, per pastaruosius keliolika metų ramiai dirbo kaip amatininkai, šoferiai, restoranų savininkai ar buvo pensininkai. Svarbiausias kaltinamasis — 59 m. amžiaus buvęs SS pareigūnas, pastaruoju metu dirbęs šoferiu — Gustav Laabs. Byloje numatyta apklausti daug liudininkų ir ji gali vykti ligi sekančių metų vasario mėn. pradžios.

Lapkričio 14 d. prasidėjo dar kita byla Flensburgo mieste. Kaltinamas Martin Fellenz, 53 m. amžiaus. Byloje kaltinama Lenkijoje iššudžius per 39,000 žydų.

LAIMĖJO LIAUDIES PARTIJA

Austrijos komunistam suduotas smūgis

VIENA, Austrija. — Visuotiniuose rinkimuose liaudies partija užvakar laimėjo 81 vietą 165 narių parlamente, suduodama smūgį komunistams.

Antroje vietoje yra socialistai su 76 vietom, neteko dviejų atstovų. Likusios aštuonios vietos atiteko dešiniųjų laisvės partijai.

Kanclerio Alfons Gorbach liaudies partijai trūksta dviejų vietų iki daugumos Austrijos parlamente.

Komunistai energingai agitavo už savo atstovus, bet nelaimėjo vietos. Jie neturėjo atstovų praėjusiame parlamente, bet seniau turėjo 3.

Europiečiai federalistai, daugiausiai intelektualai, nepravedė atstovo.

Liaudies partija ir socialistai, kurie bendradarbiavo koalicinėje vyriausybėje nuo Austrijos nepriklausomybės atgavimo 1945 m., dėjo visas pastangas, kad viena partija kontroliuotų vyriausybę.

Liaudies partija gavo 2,024, 579 balsus, o 1959 metų rinkimuose turėjo 1,928,043 balsus — gavo 79 vietas.

Socialistai gavo 1,960,590 balsų; 1959 metais turėjo 1,953, 935 — gavo tada 78 atstovus.

Laisvės partija surinko 314, 597 balsus, 1959 metais — 336, 110; gavo aštuonias vietas kaip ir 1959 m.

Komunistai surinko 135,482 balsus, o 1959 metais — 142, 578. Nė vietos negavo nei dabar, nei 1959 m.

Gorbach pareiškė, jog naujajai vyriausybei vienas svarbiausių uždavinių bus surasti būdus surišti Austriją su Bendrąja Rinka.

Jis pareiškė, kad liaudies partija nori ir toliau bendradarbiauti su socialistais.

Menas yra vienas ir nedalomas.
J. Baltrušaitis

KALENDORIUS

Lapkričio 20 d.: šv. Feliksas, Kurtautas.

Lapkričio 21 d.: Švč. P. Marijos Aukojimas bažnyčioje, Vygantas.

ORAS

Oro biuras praneša: Chicagoje ir jos apylinkėje šiandien — apie 40 laipsnių; rytoj — apsiniaukę, truputį pasikeis oro temperatūra.

Saulė teka 6:45, leidžias 4:27.

NETIKĖTAS PREZIDENTO DE GAULLIO LAIMĖJIMAS RINKIMUOSE

Jo partija pravedė 63 atstovus, kai visos šešios — tik 33. Lemiami balsavimai ateinantį sekmadienį

PARYŽIUS. — Sekmadienį Prancūzijoje įvykę rinkimai atnešė netikėtai didelį laimėjimą prezidentui de Gaulliui. Jo kandidatai parlamente laimėjo 63 vietas, o šešios opozicijos partijos drauge — tik 33 vietas. Šitokius rezultatus vidaus reikalų ministeris Roger Fey, kuris vadovauja rinkimams, laiko neįtikėtinais. Tačiau galutini rezultatai paiaiškės tik sekantį sekmadienį, lapkr. 25 d., kada teks pakartoti balsavimus ryšium su negavusiais reikiamos daugumos. Tada reikės išrinkti 482 parlamento atstovus. Daugelis Prancūzijos politinio gyvenimo stebėtojų spėja, kad dabar parlamente de Gaulle turimas atstovų 42 procentas turės sumažėti iki 32 procentų. Tačiau, jeigu ir sekantį sekmadienį de Gaulle atstovai surinks tokį pat balsų procentą, kaip lapkričio 18 d., tai de Gaulle turės tikrą daugumą.

Praeito sekmadienio balsavimai atnešė kai kurių staigmenų. Mažai žinomas de Gaulle partijos kandidatas rinkimuose nugalėjo konservatyviųjų premjerą Paul Reynaud, kuris įžiebė parlamentinę "revoliuciją", dėl kurios buvo paleistas parlamentas ir paskelbti nauji rinkimai. Taipgi buvo nugalėtas buvęs radikalų partijos premjeras Pierre-Mendes-France. Pralaimėjo ir Pierre Poujade, kraštutinumų šalininkas, 1956 m. rinkimuose gavęs tiek daug balsų, grubiai kovodamas prieš mokesčių rinkėjus. Socialistas, buvęs premjeras Guy Mollet vos vos išgelbėjo savo politinę karjerą.

Ateinančio sekmadienio rinkimuose, teoretiškai imant, opozicinės partijos galėtų laimėti, jeigu jos išimtų kai kuriuos kandidatus, kurių dabar jos turi net 1,700. Tačiau sunku sulaukti, kad komunistai, socialistai, radikalai, katalikai ir konservatyvieji imtų balsuoti už kitos partijos kandidatus. Praeito sekmadienio rinkimuose laikomi laimėjusiais tie, kurie gavo daugumą visų įmestų balsų jų apygardoje.

Be de Gaulle šalininkų, šiuose rinkimuose dar gavo daugiau balsų komunistai — 22 procentų visų balsavusių, bet pravedė tik 9 atstovus. 1958 metais jie buvo surinkę 18 procentų balsų. Visos kitos penkios opozicinės grupės, 1958 metais gavusios 63 procentus balsų, praeitą sekmadienį gavo tik 46 procentus. Katalikai gavo 9 procentus balsų ir pravedė 14 atstovų. Eilė laimėjusių katalikų įeina į de Gaullio šalininkų skaičių. De Gaullio šalininkai džiaugiasi, kad šiuose pokario rinkimuose pirmą kartą gavo kita, ne komunistų, partija daugiausia balsų, ir tuo laimėtoju yra de Gaullio šalininkai.

Rezoliucijoms remti komitetas tęsia darbą

LOS ANGELES, Calif. — Lapkričio mėn. 9 d. įvykusiame Rezoliucijoms Remti komiteto centro posėdyje buvo apsvarstyta visa eilė klausimų, susijusių su tolimesne šio komiteto veikla. Keli komiteto nariai, kurie vasaros metu buvo tyrinėję Amerikos lietuvių, latvių ir estų tautinėse bendruomenėse susiformavusią rezoliucijų klausimu viešąją opiniją, šiame posėdyje padarė savo pranešimus. Iš pranešimų paaiškėjo, jog visų trijų tautinių grupių veiklusis patriotinis elementas Rezoliucijoms remti komiteto darbus aukštai vertina, moraliai ir materialiai remia ir tikisi, kad losangeliečių parodytoji iniciatyva bus vykdoma toliau.

Posėdžio metu komentuojant buvusių rinkimų rezultatus, buvo pasidžiaugta faktu, kad veik visi rezoliucijų autoriai vėl buvo išrinkti į Kongresą ir 88-jo Kongreso I-jai sesijai vėl sugrįš į Vašingtoną. Daugelis jų jau yra pažadėję rezoliucijų įnešimą pakartoti. Taip pat nutarta, kad Rezoliucijoms Remti komitetas ir toliau ribosis tik pavergtųjų Pabaltijo valstybių reikalais, tuo ryškindamas šių pavergtų valstybių skirtingą teisinį bei moralinį statusą nuo vad. satelitinių kraštų.

Komiteto koordinatoriumi vienbalsiai perrinktas Leonardas Valiukas. Taip pat sudarytos dvi komisijos: viena — komiteto finansinei atskaitomybei patikrinti, kita — organizacinės struktūros patobulinimo projektui paruošti. Į abi komisijas įeina atstovai iš visų trijų tautinių grupių.

Rašo DR. AL. RAČKUS

SVEIKATA BRANGUS TURTAS

4307 So Kedzie Ave., Chicago 32

AR SVEIKA SALDAINIAI?

Saldainiai — ne nuodai, tai aišku. Tačiau, jei suvalgoma perdaug saldainių, tai jau veikia kaip nuodai, veikia sarginančiai.

Vaikai labai mėgsta saldainius. Ir suaugusieji dažnai vaišinasi saldainiais. Bet ne visuomet yra sveika, kas burnai skanu.

Pagrindinė saldainių sudėtis yra cukrus su visokiais prieskoniais, paspalvinimais bei priemaišomis. Cukrus savaime yra maistas, teikiantis daug energijos bei kaitros. Bet užtai saldainiuose nėra jokių vitaminų, o vitaminai būtinai rei kalingi sveikatai palaikyti. Vien saldainiais maitindamasis, žmogus negalėtų ilgai gyventi.

Didžiuma gydytojų yra įsitikinę, kad perdidelis saldainių vartojimas neigiamai veikia į virškinimą. O jei viduriai gerai neveikia, tai aišku, kad žmogaus sveikata turi nykti.

Niekur pasaulyje tiek daug žmonių neserga apendicitu, kaip Amerikoje, ir niekur tiek daug saldainių nesuvalgoma, kaip Amerikoje.

Ogi ir cukraus bei tortų niekur pasaulyje tiek nesuvalgoma, kiek Amerikoje. Todėl ir nutukėliu skaičius čia yra didžiausias. O ir nutukėlių tulžyje užaugę akmenys (gallstones) tūkstančiams chirurgų duoda daug darbo ir gražaus pelno. Tai va ką padaro saldainiai ir saldumynai. Nuo perdidelio saldumynų vartojimo daug žmonių gauna cukrine ligą (diabetes mel'itus). Žmogus, gaves tą ligą, pradeda ūmai nykti, o jei laiku nėra gydomas, tai būna ir gyvybei pavojus. Taigi saldainių mėgėjai lai pasisaugoja, kad negautų cukrinės ligos.

Kadangi cukrus duoda daug kalorijų, daug kaitros kūnui, tai žiemos metu saldainius valgyti su saiku gal ir gerai, bet vasaros metu, kuomet kaitra siaučia, reikia vengti saldainių ir cukrinių skanėstų. Vasaros metu kaitros dažniau ir smarkiau pribloškia tuos, kurie saldžiai valgo.

Daug žmonių mano, kad iš visų saldainių šokoladas yra sveikiausia valgyti. Tiesa, truputi šokoladu pasiskaninti svei katai nepakenks. Tačiau reikia žinoti, kad šokoladas kietina vi durius. Taigi, kuriems viduriai yra dažnokai užkietinti, privalo nevalgyti jokių šokoladinių desertų.

Kitą sykį parašysiu apie tai, kaip saldainiai veikia į vaikų sveikatą.

DAKTARO ATSAKYMAI Į KLAUSIMUS

Klausia V. V. — Vargas man. Mano žmogus, geras šeimynos duondavis ir tėvas, prieš trejetą mėnesių buvo ištiktas paralitinio smūgio. Jis neteko žado ir pusės kūno negalėjo valdyti. Dabar jau gali kalbėti ir jau pradeda valdyti kojas ir rankas. Bet kažkas jam pasidarė, kad tarpais jis pradeda verk ti ir kukčioti lyg nuplaktas vaikas, ir jokie raminimai nepagelbsti. O kai kada, kai pradeda kvatoti, tai kvatoja iki visas parausta, ir negali sustoti nekvatojęs. Man baugu, kad nuo baisaus kvatojimo antras paralitinis smūgis neištiktų. Prašau, mielas daktare, patark, ką reikia daryti, kad būtų jo kvatojimas ir kukčiojimas sukontroliuoti.

Atsakymas V. V. — Paralyžiaus priepuolis jei kraujas užtvindo tam tikrą smegenų vietą, iššaukia panašius simptomus, kaip tamsta savo laiške aprašei. Kai ligonis pradeda verkti ar kvatoti, tai jis jokiu būdu susivaldyti negali, nes jis neturi valios ar galios save suvaldyti. Jokie logiški raminimai, įtikinimai ar barimai negelbės. Tiktai tamstos šeimos gydytojo prirašyti vaistai galės jam pagelbėti. O vienokios ar kitokios rūšies vaistai turi būti pritaikomi pagal ligonio sveikatos stovį.

Klausia J. M. — Aš dirbu sausainių fabrike ir malu sausainius į miltus. Būna daug dul kių. Kiti sako, kad tos dulkės kenkia sveikatai. Tai žinot, daktare, būna tai, kaip tikrame malūne — daug dulkių. Prašau p. daktaro, kad paaiškintum per "Draugą", ar tikrai nepakenks mano sveikatai.

Atsakymas J. M. — Miltinės dulkės vieniems pakenkia, kitiems nepakenkia. Jei koks dar bas naikintų darbininkų sveika tą, tai valdžios inspektoriai neleistų tokiai dirbtuvei veikti. Jei kitiems tokį pat darbą dirbantiems nepakenkė, tai reikia tikėtis, kad ir tamstai nepakenks, jei iki šiol alerginės reakcijos neapsireiškė. Miltinės dulkės, ne nuodai.

Klausia E. Ž. — Esu 36 metų moteris ,auginu du sūnu. Turiu chroniška nosies slogą. Lankiau daug daktarų ir nosies specialistų. Tyrė ir gydė, o rezultatai menki. Vartoju jų prirašytus vaistus ,apstoja pus dieniui, ir vėl tas pats nosies užgulimas ,ne tai sloga — negaliu per nosį kvėpuoti. Kad būtų sinusai, to man nei vienas nepasakė. Sakykite, mielas daktare, ar tai negalima būtų pašalinti operacijos pagalba?

Atsakymas E. Ž. — Tamsta sinusus turi. Kiekvienas žmogus sinusus turi, tik dabar yra klausimas, ar pas tamsta yra sinusų chroniškas uždegimas (sinusitas), ar chroniškas rinitas, ar tiktai alergijos apraiška. Tad ir neįmanoma suteikti tamstai tikslaus patarimo. Surasti tamstos ligos kaltininką bei priežastis yra nelengva. Su sąžiningo daktaro (General Practitioner) pagalba tamstai bus geriausia surasti tamstos ligos etiologiją ir sėkmingiau ligos atsikratyti.

PĖSČIAS ĖJO Į VATIKANO SUSIRINKIMĄ

Kameruno, Afrikoje, vyskupas Paul Etoga dalį savo kelionės į Vatikano susirinkimą atliko pėsčias. Jis toks neturtingas, kad jam ir eilei kitų tokių suvažiavimo dalyvių pragyvenimą Romoje parūpins pats popiežius Jonas XXIII.

MEDŽIOTOJAI — MIŠKŲ SODINTOJAI

Pennsylvanijos valstybėje išduodant medžioklės leidimus, kartu įteikiama ir pušų sėklų. Medžiotojai įprašomi tas sėklas įvairiose vietose įspausti į žemę.

MOKYS 800,000 BERAŠČIŲ

Čilės sostinės Santiago arkivyskupas Raul Silva Henriquez paskelbė katalikų planą padėti išmokti skaityti tiems 800,000 beraščių, kurie tame krašte neturi galimybės lankyti mokyklų.

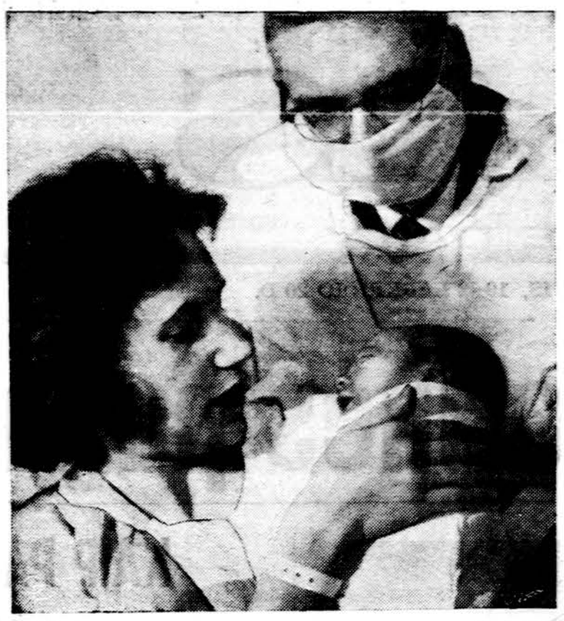

Vernon Bamber pagimdė be rankų kūdikį Victoria, B. C., ligoninėj. Ji ėmė vadinamus talidomido vaistus nuo nemigos. Vaistus, kurie Amerikoj buvo draudžiami, jai parūpino jos vyras farmacistas. Vaistus ėmė pirmąjį nėštumo mėnesį. Šeima tikisi kūdikį reikiamai paruošti gyvenimui.

MŪSŲ KOLONIJOSE

Rochester, N. Y.

GRAŽUS JAUNIMO PARENGIMAS

Praeitą šeštadienį lietuvių parapijos salėje rengtas rudens lapų koncertas — vakaras Lituanus žurnalui paremti, visais atžvilgiais praėjo su puikiu pasisekimu. Ar ne pirmą kartą mūsų studentai, nepagailėdami darbo, puikiai pasirodė, išpuošdami rudens lapais ir gėlėmis salę, sceną ir vaišių stalus. Teko, pastebėti, kad visi studentai, kurių čia yra tik apie 15, su didžiu atsidėjimu ėmėsi darbo, kurį valdyba buvo paprašiusi ar pavedusi.

Pagrindinę vakaro programos dalį sudarė mūsų iškiliojo solisto — baritono Vaclovo Verikaičio dainų rečitalis, apėmęs apie 21 lietuvių ir pasaulinių kompozitorių kūrinį. Kelis kartus solistui teko papildomai dainuoti, nes gausiai susirinkusi publika plojimais neleido jam pasitraukti nuo scenos.

Dainuojamų dalykų išpildymas buvo tikrai meniškas, o solisto gražus ir puikiai apvaldytas baritonas, skambėjo plačiai ir laisvai. Dainininkas dar pačiame pajėgume, todėl dažnai jam tenka dainuoti per Kanados radio ir TV stotis, o vasaros metu Kanados operų gastrolėse.

Prie vakaro pasisekimo, taip pat daug prisidėjo p. Breichma nienės vadovaujamas liet. tautinių šokių grupės Gyvataras iš Hamiltono, Ont., grakščiai pašokdami Audėjėlę, Gyvatarą, Gaidį, Malūną ir kt. šokius. Porą šokių turėjo kartoti.

Solistui akompanavo pianistė D. Sullivan atsivežta iš Hamilton, Ont.

Publikos, o ypač jaunimo buvo pilnos šv. Jurgio lietuvių parapijos salės. Daug jaunimo atvyko iš Hamilton, Ont., Buffalo ir kt. aplinkinių lietuvių kolonijų. Tai buvo ne tik graži proga Lituanus žurnalui paremti, bet ir lietuviško jaunimo susiartinimo trumpa šventė.

— **Lietuvių radijo va'andėlės rengiamas šokių vakaras** įvyks gruodžio 1 d. Šv. Jurgio liet. parapijos salėje. Programą išpildys lietuvių moterų choras, vad. Jono Adomaičio, ir solistė Birutė Čypienė, neseniai atvykusi iš Kolumbijos, kur solistė sėkmingai reiškėsi per radiją, TV ir šiaip kolumbiečių rengiamuose koncertuose viena ir su simfoniniais orkestrais.

— **Jonui Adomaičiui,** vietos Liet. Bendruomenės choro dirigentui dėl sveikatos kuriam laikui pasitraukus iš pareigų, jį pavaduoti sutiko Stasys Norkus, buv. keliose Lietuvos gimnazijose dainavimo mokytojas, o dabar vargonininkas viename Rochesterio priemiestyje, kat. bažnyčioje.

— **Mirė Emilija Krajerienė** senosios kartos lietuvė, palikusi žentą ir dukterį su anūkais dideliame nuliūdime. Ji ir jos vyras Petras, kuris yra miręs prieš du metus ,labai daug yra prisidėję prie šv. Jurgio liet. parapijos kūrimo.

Knygos, kurios vertos visų dėmesio

Šiuo metu Šv. Jurgio lietuvių parapijos spaudos kioske yra gautos naujai išleistos knygos: A. Rūtos Priesaika, istorinis romanas, Lithuania Land of Heroes, prepared and edited by L. Valiukas, gausiai iliustruotas leidinys, puošniai išleistas, dr. Jonas Grinius Gulbės giesmė, 6 veiksmų drama; J. Švaisto Žiobriai plaukia, romanas iš knygnešių gyvenimo; Lithuanian Quartet, Vladas Nagius-Nagevičius ir kt. Be to, didelis pasirinkimas lietuviškų Kalėdų ir N. Metų sveikinimo atviručių ir lietuviškų ilgo grojimo plokštelių. sb.

NAUJAS UNIVERSITETAS

Jėzuitai West Springfielde, Mass., įsigijo 95 akrus žemės ir tame plote steigs naują universitetą.

KVIEČIAME APLANKYTI MŪSŲ NAUJAS PATALPAS

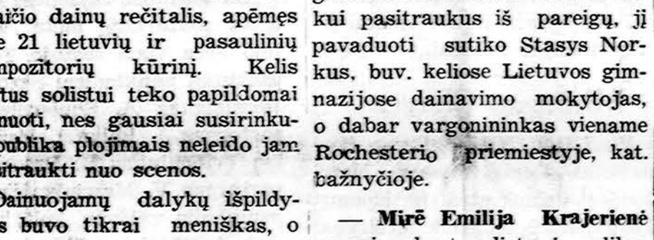

CRANE SAVINGS
AND LOAN ASSOCIATION
B. R. PIETKIEWICZ, Prez.
2555 West 47th St. Tel. LAfayette 3-1083
PLENTY OF FREE PARKING
4 1/2%
INSURED UP TO $10,000
FEDERAL HOME LOAN BANK SYSTEM
Naujas sukštas dividendas numatomas mokėti ant investavimo sąskaitų nuo vasario mėn. 1 d., 1962 m.
PINIGAI ĮNESTI IKI 15 D. PELNO NUOSIMČIUS NUO 1 D.
Dividendai mokami sausio ir liepos mėn. 1 d.
VALANDOS: PIRM. ir KETV. ..... 9 v. r. iki 3 p. p.
ANTRAD. ir PENKT. ..... 9 v. r. iki 5 p. p.
ŠEŠTAD. ..... 9 v. r. iki 12 v. d. Trečiad. uždaryta.

DRAUGAS

THE LITHUANIAN WORLD-WIDE DAILY

4545 WEST 63rd ST., CHICAGO 29, ILL., Tel. LUdlow 5-0500

Second Class Postage paid at Chicago, Illinois. Published daily, except Sundays, days after Christmas and Easter, by the Lithuanian Catholic Press Society.

Subscription rates: $13.00 per year in Chicago, Cicero and Foreign. $11.00 per year outside of Chicago and in Canada

Prenumerata:	Metams	½ metų	3 mėn.	1 mėn.
Chicagoj, Cicero ir užsienyje	$13.00	$7.00	$4.00	$1.75
JAV ir Kanadoj	$11.00	$6.00	$3.50	$1.50

• Redakcija straipsnius taiso savo nuožiūra. Nesunaudotų straipsnių nesaugo, juos grąžina tik iš anksto susitarus. Redakcija už skelbimų turinį neatsako. Skelbimų kainos prisiunčiamos, gavus prašymus.

• Redakcija dirba kasdien 8:30 — 5:30, šeštadieniais 8:30 — 12:00

• Administracija dirba kas dien 8:30 — 5:00, šeštadieniais — 8:30 — 12:00

P. ŠILEIKIS, O. P.
Orthopedas. Protezistas. Aparatai-Protezai. Med. bandažai. Spec. pagalba kojoms (Arch Supports) ir t.t.
Val. 9-4 ir 6-8. Šeštadieniais 9-1.
ORTHOPEDIJOS TECHNIKOS LAB.
2850 W. 63rd St., Chicago 29, Ill.
Tel. PRospect 6-5084

DR. J. ir K. AGLINSKAI
GYDYTOJAI IR CHIRURGAI
5430 South Kedzie Avenue
Priima ligonius pagal susitarimą. Dėl valandos skambinti telefonu HEmlock 4-1562 nuo 2 iki 9 v. p. p. kasdien, išskyrus trečiad. ir šeštad.

DR. ANNA BALIUNAS
AKIŲ, AUSŲ, NOSIES IR GERKLĖS LIGOS
PRITAIKO AKINIUS
2858 West 63rd Street
Val.: kasdien 10—12 val. ir 7—9 v. vak. Šeštadieniais 10—1 val. Trečiadienį uždaryta. Kitu laiku susitarus.
Ofiso telefonas: PR 8-3220.
Rez. telef. WAlbrook 5-5076

Rez. HE 6-1670.
DR. K. G. BALUKAS
AKUŠERIJA IR MOTERŲ LIGOS
6449 So. Pulaski Rd. (Crawford Medical Building), tel. LU 5-6446
Valandos pagal susitarimą. Jei neatsiliepia, skambinti MI 3-0001.

Ofisas: 3148 West 63rd Street
Tel.: PRospect 8-1717
Rezid.: 3241 West 66th Place
Tel.: REpublic 7-7868
DR. S. BIEŽIS
CHIRURGAS
Valandos: Kasdien nuo 1 iki 3; treč. uždaryta. Antrad. ir penkt. vakarais nuo 7 iki 8.

DR. VL. BLAŽYS
PLAUČIŲ IR VIDAUS LIGOS
2801 W. 63rd Street
Kampas 63-čios ir California
Val. kasdien nuo 6—8 val. vak. Šešt. 2—4 val.
Trečiad. ir kitu laiku pagal sutartį.
Ofiso telef. 476-4042
Rez. WAlbrook 5-3048

DR. C. K. BOBELIS
Inkstų ir šlapumo takų chirurgija
Tel. 695-0533 Elgin
425 No. Liberty Street, Route 25, Elgin, Illinois
Valandos pagal susitarimą

Tel. ofiso HE 4-5849, rez. HE 4-2324
DR. PETER T. BRAZIS
GYDYTOJAS IR CHIRURGAS
2434 West 71st Street
Val. Pirm., ketvirt., penkt. 1-4 ir 7-9. Antr. 1-6, treč., šešt. pagal sutartį, sekm. uždaryta.

Tel. ofiso HE 4-5758; Res. HI 5-3225
DR. S. ir M. BUDRYS
GYDYTOJAI IR CHIRURGAI
2751 West 51st Street
(Bendra praktika ir Alergija)
Valandos: pirm., antr., ketvirt. 2-9 val., penkt. 10 v. r. iki 9 v. v.; šeštad. 10 v. r. iki 1 p. p. Ligonius priima pagal susitarimą.

Tel. ofiso 247-1002, Namų PR 8-6960
DR. E. DECKYS
GYDYTOJA IR CHIRURGĖ
SPECIALYBĖ — NERVŲ IR EMOCINĖS LIGOS
Valandos pagal susitarimą.
4063 Archer Avenue
(Prie California Ave.)

Rez. GI 8-0873
DR. W. M. EISIN-EISINAS
AKUŠERIJA IR MOTERŲ LIGOS
6132 So. Kedzie Ave., WA 5-2670
Valandos pagal susitarimą. Jei neatsiliepia skambinti MI 3-0001.

Ofiso HE 4-1414. Rez. RE 7-6867
DR. B. GAIŽIŪNAS
GYDYTOJAS IR CHIRURGAS
Specialybė akušerija ir moterų ligos
2454 West 71st Street
(71-os ir Campbell Ave. kampas)
Val.: kasdien 1—3 ir 6—8 val. vak. Šeštad. 1-4 p. p.
Trečiadieniais uždaryta.

DR. A. GARUNAS
GYDYTOJAS IR CHIRURGAS
Vidaus ir vaikų ligos
2737 West 71st Street
VAL.: kasdien nuo 6-8 vak. vak., Šeštad. nuo 10 iki 12 valandos. Trečiad. ir kitu laiku tik susitarus
Tel ofiso ir rez. WA 5-2017

DR. S. GEŠTAUTAS
7059 S. Talman Ave.
Vėžio ir leukemijos cheminė terapija. Priėmimas tik susitarus.
Telefono valandos ketv. nuo 8 iki 9 p. p. WA 5-3388.

Ofiso tel. HE 4-7007.
Namų - rez. PRospect 8-9081
DR. JANINA JAKŠEVIČIŪS
JOKŠA
GYVYDYTOJA IR CHIRURGĖ
VAIKŲ LIGOS
2656 West 63 Street
Val.: Pirmad. ir ketv. nuo 3 iki 4:30; antr. ir penkt. nuo 4 iki 8; šešt. nuo 1 iki 4 val.

Tel. ofiso PO 7-6000, rez. GA 3-7278
DR. A. JENKINS
GYDYTOJAS IR CHIRURGAS
3844 West 63rd Street
Val.: kasdien nuo 1—4 p. p. ir 6 iki 8 val. Trečiad. ir šešt. uždaryta.

Telefonas: GRovehill 6-1595
DR. ALDONA JUŠKA
AKIŲ LIGŲ SPECIALISTĖ
PRITAIKO AKINIUS
2422 West Marquette Road
Valandos: 9—12 ir 7—9 v. v. pagal susitarimą, išskyrus trečiadienius, uždaryta.

DR. VL. KAUPAS
VIDAUS LIGOS
756 West 35th Street
(Kamp. 35-ta ir Halsted)
Valandos vak. 6-9. Šeštad. 10-2 p. p. Treč. susitarus.
Ofiso tel. BI 7-0400
Dienos metu tel. CA 5-5010

Ofiso ir buto tel. OLympic 2-1381
DR. F. V. KAUNAS
GYDYTOJAS IR CHIRURGAS
1407 So. 49th Court, Cicero
Kasdien 10-12 ir 4-7. Treč. ir šeštad. tik 10-12.

Tel. REliance 5-1811
DR. WALTER J. KIRSTUK
(Lietuvis gydytojas)
GYDYTOJAS IR CHIRURGAS
3925 West 59th Street
Val.: Pirmad., antra., ketvirtad ir penktad. nuo 1—4 p. p., 6:30-8:30 val. vak. Šeštad. 1—4 val., trečiad uždaryta.

Tel. ofiso ir buto OLympic 2-4159
DR. P. KISIELIUS
GYDYTOJAS IR CHIRURGAS
1938 W. 15th Street, Cicero
Kasdien 1—3 val. ir 6—8 val. vak., išskyrus trečiadienius
Šeštadieniais 12 iki 4 popiet

Ofiso telef. LAfayette 3-3210, jei neatsiliepia, šaukti KEdzie 3-2868
DR. EMILY V. KRUKAS
GYDYTOJA IR CHIRURGĖ
4146 So. Archer Avenue
Val.: Kasdien popiet nuo 12—3 val. vak., pirm., antr., ketvir. 6—9 val. Trečiadieniais tik susitarus.

DR. IRENA KURAS
GYDYTOJA IR CHIRURGĖ
KŪDIKIŲ IR VAIKŲ LIGŲ
SPECIALISTĖ
MEDICAL BUILDING
7156 South Western Avenue
Pirmad., antrad., ketv. ir penktad. nuo 11 val. iki 1 val. p. p. ir nuo 6 v. — 8 val. vakare. Trečiad. nuo 11 val. ryto — 1 val. p. Šeštad. 11 val. ryto iki 3 val. p. p.
Ofiso tel. RE 7-1168
Rez. tel. 239-2919

DR. MARIJA LINAS
AKUŠERIJA IR MOTERŲ LIGOS
2317 West 71st Street
Telefonas HEmlock 6-3545
(OFISO ir REZ.)
VALANDOS PAGAL SUSITARIMĄ

DR. A. MACIŪNAS
CHIRURGAS
2858 West 63rd Street
Tel. — PRospect 8-7773
Val.: pirmad. ir ketvirtad. 1-4 p. p. antrad. ir penktad. 5-8 v. v.

Ofiso telefonas — CL 4-2421
DR. AL. RAČKUS
GYDYTOJAS IR CHIRURGAS
4307 So. Kedzie Avenue
(Kampas Kedzie ir Archer)
VAL. kasdien nuo 2 iki 8 val. vak. Treč. ir sekmad. tik susitarus.

DR. ZIGMAS RUDAITIS
Spec. ORTHOPEDINĖS LIGOS
2745 West 69th Street
Priešais Šv. Kryžiaus ligoninę.
VAL.: Pirmad., antr., ketv., penkt. nuo 9 iki 11 ryte ir nuo 6-8 val. v. Šeštad. nuo 2-4. Trečiadieniais ir kitu laiku susitarus telefonu.
Telef. REpublic 7-2290.

DR. ANT. RUDOKAS, Opt.
Tikrina akis ir pritaiko akinius, keičia stiklus ir rėmus
4455 S. California Ave., YA 7-7381
VAL.: 10 ryto iki 8 vak., trečiad. uždaryta. Šeštad. 10 v. r. iki 2 p. p.

Rez. tel. PR 9-0563, Rez. PR. 9-6730
Dr. W. Ross Dr. L. Seibutis
Inkstų, pusiės ir šlapumo takų chirurgija
Ofisai: 7958 S. Western Ave., tel. GR 6-0091; 392 E. 159th St., Harvey, Ill., tel. EDison 3-4383; 30 N. Michigan Av., Suite 808, tel. CE 6-7764.
Valandos pagal susitarimą

DR. ALDONA ŠIMKUS
AKIŲ LIGOS IR CHIRURGIJA
PRITAIKO AKINIUS
6449 So. Pulaski Rd. Tel. LU 2-5775 arba 15542 S. Cicero, Oak Forest, Ill.
Telef. FU 5-2020.
Valandos pagal susitarimą. Jeigu neatsiliepia skambinti TE 9-1071.

DR. J. J. SIMONAITIS
GYDYTOJAS IR CHIRURGAS
Adresas 4255 W. 63rd Street
Ofiso tel. REliance 5-4410
Rez. tel. GRovehill 6-0617
Valandos: 1-3 p. m. ir 6-8 p. m. Penkt. tik 1—3 p. p.
Trečiad. ir šeštad. pagal sutartį.

DR. SELMA E. SODEIKA
OPTOMETRISTĖ
5842 S. Kedzie Ave. PR 6-2635
Tikrina akis ir pritaiko akinius
Visual Training — Contact Lenses
Pirmad., ketv. 10:30 v. r. — 7 p. p. antrad., penkt. 10:30 v. r. — 6 p. p.; šešt. 10:30 v. r. — 5 p. p.
Treč. uždaryta.

Ofiso telef. CLiffside 4-2896
Rezid. telef. WAlbrook 5-3099
DR. P. STRIMAITIS
GYDYTOJAS IR CHIRURGAS
4644 So. Ashland Avenue
Bendra praktika ir specialiai chirurgija
Valandos kiekvieną dieną 2 — 4 ir 6—8 val. vak. Trečiadieniais ir sekmadieniais uždaryta, priimama pagal susitarimą. Šeštadieniais nuo 2 v. iki 5 v. v.

DR. VYT. TAURAS
GYDYTOJAS IR CHIRURGAS
BENDRA PRAKTIKA IR MOTERŲ LIGOS
Ofisas ir rez. 2652 W. 59th St.
Tel. PRospect 8-1223 ar PR 6-5577
Ofiso val.: Pirm., antr., treč. ir penkt. nuo 2 iki 4 ir nuo 6 iki 8 v. v. Šešt. 2—4 v. popiet ir kitu laiku — pagal susitarimą.

Tel. ofiso HE 4-2123, rez. GI 8-6196
DR. V. P. TUMASONIS
CHIRURGAS
2454 West 71st Street
Priima ligonis pagal susitarimą. Dėl valandos skambinti tel.: HE 4-2123 nuo 1 iki 8 val. popiet, kasdien, išskyrus trečiad. ir šeštad.

Telefonas — GRovehill 6-2828
DR. A. VALIS-LABOKAS
GYDYTOJAS IR CHIRURGAS
2524 West 69th Street
Specialybė: AKUŠERIJA ir MOTERŲ LIGOS
VALANDOS: 1 iki 4 ir 6 iki 8
Šeštadieniais 1 iki 4 val.
Trečiadieniais uždaryta.

Tel. PRospect 6-9400
DR. ONA VAŠKEVIČIŪS
(VAŠKAS)
GYVYDYTOJA IR CHIRURGĖ
3248 South Kedzie Avenue
Ofiso val. kasdien: 2-4; 6-8.
Šeštad. nuo 2 iki 4. Treč. ir sekm. tik skubiais atvejais ir susitarus.

Tel. ofiso PR 6-6446, rez. HE 4-3159
DR. F. C. WINSKUNAS
GYDYTOJAS IR CHIRURGAS
2420 West Marquette Road
Val. nuo 2 iki 4 v. v. ir 7 iki 8 v. v.
Treč. ir šeštad. pagal sutartį.

DR. P. Z. ZALATORIS
GYDYTOJAS IR CHIRURGAS
1821 South Halsted Street
Tel. ofiso CA 6-0257, rez. PR.6-0689
Rez. 6600 So. Artesian Avenue
Val.: 11 v ryto iki 2 v. p.p., 6-7 v.v.

DR. STASYS ŽMUIDZINAS
GYDYTOJAS IR CHIRURGAS
Staigiai susirgus arba susižeidus (Emergency), šaukite telefonu —
434-6967 nuo 2 valandos po pietų ligi 5 valandos ryto kasdien.

Politikai jau kalba

APIE PREZIDENTINIUS KANDIDATUS

Dar ne visai buvo suskaičiuoti buvusiųjų kongresinių rinkimų balsai bet jau pradėta kalbėti, ir tai gana garsiai ir atvirai, apie prezidentinius rinkimus 1964 metais, politikams ir politikos dalykų "ekspertams" neduodant pasilsėti. Jie jau renka kandidatus, daro spėliojimus, analizuodami dabartinę vidaus padėtį, vertindami buvusiųjų rinkimų duomenis.

Tiesą pasakius, praėjusieji rinkimai sudarė labai daug galimybių visokiems spėliojimams ir pranašavimams. Jie buvo tokie, kokių beveik nėra buvę. Jie duoda progų abiem politinėm partijom — respublikonams ir demokratams — žvelgti į ateitį viltingai ir ruošti būsimiems rinkimams lyg ir su tam tikrų užsitikrinimų, kad geru pasiruošimu galima bus laimėti. Net ir respublikonai, kuriems vis tik nepavyko paveržti iš demokratų kongreso kontrolės, galvoja, kad ir jie yra laimėję. Laimėję ta prasme, kad daugelyje vietų balsai dalinosi beveik lygiomis, kad demokratų dauguma buvo gana maža, kad pustuzinyje valstybių respublikonai laimėjo gubernatorius, kurių vaidmuo, parenkant kandidatus į prezidentus ir vicepre zidentus, yra labai ryškus ir kurie rinkimuose turi nemažą svorį.

*

Gana atvirai jau yra kalbama ir apie kadidatus į prezidentus. Niekas niekur nekelia abejonių, kad prezidentas John F. Kennedy ir vėl bus demokratų partijos kandidatas. Kaip anuo kartu jau buvo paminėta, jie kito kandidato neieško ir neieškos. Prezidentui nominuoti konvencijoj jis bus vienbalsiai nominuotas. Ar jį išrinks antrajam terminui, tai jau yra skirtingas klausimas. Respublikonų partijos viršūnės, galvodamos, kad ir 1960 m. prezidentiniais rinkimais demokratai laimėjo prezidentūrą labai maža dauguma ir, kad š. m. lapkričio 6 d. rinkimais demokratų nebuvo taip jau labai didelė dauguma, todėl respublikonai galvoja, kad prez. Kennedy antrojo termino gali ir nelaimėti. Taip, žinoma, galvoja tik respublikonai. Bet ir demokratai, turėdami galvoje 1960 ir 1962 m. rinkimų duomenis, nesėdės sudėję rankas. Ruošis ir jie. Dar ir kaip.

Apie respublikonų kandidatą į prezidentus nesužinosime iki 1964 m. tos partijos konvencijos, nes kandidatų, atrodo, gali būti bent pustuzinis. Tačiau jau dabar šiek tiek galima numanyti, kad pirmaujan čiu kandidatu gali būti naujai perrinktas New Yorko gubernatorius Nelson A. Rockefelleris. Jis, kaip politikas, turi švarų rekordą, nes politikoje neperilgiausiai dalyvauja. Be to, jam ir pinigų netrūksta. Jo ir Kennedy kova dėl prezidentūros tikrai būtų įdomi. Ir vienas ir antras turi gerus var dus, abudu labai turtingų šeimų palikuonys.

*

Atrodo, jog demokratų partijos strategai buvo įsitikinę, kad Rockefellerio kandidatūra antram terminui kadidatuojan čiam Kennedžiui būtų mažiau pavojinga, negu, sakysime, bu vusiojo viceprezidento Nixono. Kadangi pastarasis pralaimėjo gubernatoriaus rinkimus Ka lifornijoje ir pareiškė, kad jis visai pasitraukia iš politikos lauko, todėl dabar jau drąsiau pranašaujama, kad Rockefellerio kandidatūra respublikonų konvencijoj gali praeiti. Demo kratai, nors šiuo tarpu dar nekalba apie tai, kad Rockefelleris yra atsiskyręs nuo savo žmonos, divorsuotas, nes galvoją, kad tai yra pačių respub likonų problema. Tačiau, jei jis būtų nominuotas, prasidėjus rinkiminei kampanijai, vargu būtų susilaikyta nuo priminimo balsuotojams apie kandidato šeimyninius reikalus. Nėra abejonės, kad tai į tuos pilie čius, kurie tiki į šeimų nesuardomumą, šis momentas pa veiktų neigiamai.

*

Bent kaip dabar dalykai stovi, prezidentas Kennedy turi galimybę ir vėl būti išrinktas. Mat, lyg ir tradicija yra įsigyvenusi, kad prezidentai būtų renkami ir antram terminui. Istorija sako, kad nuo 1860 metų iš penkiolikos prezidentų, kandidatavusių antram ter minui, buvo išrinkta vienuolika. Antrojo termino nelaimėjusių buvo keli. Bet jiems kelią pastojo rimtos priežastys. William Howard Taft nelaimėjo antrojo termino, nes prieš rinkimus buvo stipriai su siskaldžiusi respublikonų partija. Nelaimėjo ir Herbert Hoo veris, nes jo prezidentavimo laikais turėjome didelę ekonominę depresiją. Taigi ir Kennedy nelaimėtų tik tuo atveju, jei kraštą sukrėstų skaudesni ekonominiai sunkumai ar dar labiau susikomplikuotų užsienio politikos reikalai.

BULGARIJOJE STALINISTŲ VALYMAI

Maskvos patikėtinis kompartijos sekretorius Živkov pašalino vadovaujančius komunistus

GEDIMINAS GALVA

Šio mėnesio pačioje pradžioje bulgarų kompartijos pirmasis sekretorius Todor Živkovas lankėsi Maskvoje. Jį pasitiko N. Chruščiovas. Lapkričio 2 d. Pravdoje bulgarų politinio biuro narys Stanko Todorov paskelbė straipsnį liečiantį bulgarų kompartijos VIII suvažiavimą, kuris jau prasidėjo. Kai rusai skaitė minėtos dienos dienraštį, Živkov paskubomis apleido Maskvą. Grįžęs į Sofiją jis tuojau atleido ministerį pirmininką Jugovą, jo pavaduotoją Cankovą ne tik iš eitųjų pareigų, bet ir kompartijos vadovybės. Žymiai didesnė staigmena, kad Vulko Červenkovas, ištikimas Maskvos valios vykdytojas, bulgarų kompartijos veiklus vadovas ir komunistinės santvarkos įgyvendintojas, apdovanotas žymeniais už nuopelnus komunizmui, staiga išmestas iš partijos.

Todor Živkov, gimęs 1911 m., buvęs spaustuvės darbininkas Sofijoje net dvidešimt metų vėliau už Červenkovą įsijungė į kompartijos eiles. Jis bren do jo pavėsyje, kol įvykdė Maskvos parėdymą išmesti iš komunistinės rikiuotės bulgarą stalinistą, nors ir Živkov juo buvo.

Stalinistas puola stalinistą

Živkov — aklas Stalino mokyklos mokinys. Jis studijavo jo veiklos būdus ir juos pamėgdžiojo. Kai Stalinas mirė, jis pateko į skersvėjus. Kai im ta svarstyti Živkovo pašalinimą, jis staiga prisitaikė. Jis net ėmė kaltinti, kad vadinami Tito šalininkai buvo be reika'o nužudyti. Eilę nusikaltimų bandė primesti savo priešams, o ypač Červenkovui, kurį puolė ne tiesiog, bet užuolankomis. Vulko Červenkov, giminaitis žinomo komunisto Georgij Dimitrov, kuris nuostabiu būdu liko gyvas Reichstago padegimo byloje, Berlyne. Dimitrov, miręs 1950 m., suorganizavęs bul garų kompartiją, šiuo metu neliečiamas. Jis išsilavinęs, daugiau dėmesio kreipė į kultūrinius reikalus, kai Živkov, prisitaikėlis, kaip ir mūsasis Snieč kus, kuris buvo Maskvos paruoštas jos pavestus politinius uždavinius atlikti.

Živkov išdrįso tik po XXII kompartijos suvažiavimo pulti Červenkovą. Nepaprastai ilgame kaltinimo rašte priekaištauja, kad Červenkov nesiskaitęs su kompartijos centro komitetu ir politiniu biuru. Červenkov buvo pašalintas iš vyriausybės ir kompartijos vadovybės. Klastingas kompartijos veikėjas, be ypatingų polėkių ir gabumų, baimindamasis prie kaištų dėl eilės nesekmių, jo paties girtąjį ir garbintąjį vyresnį bendradarbį išstumia iš partijos, nes šiuo metu priešai žudomi tik slaptai.

Červenkov ir Živkov

Červenkov įstojo kompartijon 1919 m. Jis kurstė 1923 m. neramumus, dalyvavo garsiajame Sofijos katedros sprogdinime ir, gelbėdamasis mirties bausmės, paspruko į Rusiją. Maskvoje jis baigė OGPU — saugumiečių mokyklą, dėstė Kominterno Lenino vardo mokykloje, vėliau vadovavo jai ir net visoms kominterno mokykloms. Karo metu jis įsijungė radijo propagandoje bulgarų kalba. Karui pasibaigus Červenkov buvo esminis Maskvos patikėtinis Bulgarijoje. Jis įsijungė į kompartijos sekretoriatą, politinį biurą ir vėliau buvo ministerio pirmininko pareigose.

Červenkov atvirai atvyko į Bulgariją Maskvos valią vykdyti, kai Živkov klastingai įsibrovė į bulgarų kerenskinio tipo ministerio pirmininko Muraviev krašto apsaugos ministeriją. Kompartijoje jis tepasižymėjo ištverme sėdėti, laukti, pamažu kilti, užėmė partijos sekretoriaus vietą. Červenkov stipresnio būdo, kai Živkov prisitaikėlis ne tik Stalinui, Molotovui, bet ir Kaganovičiui. Červenkov buvo įtakingas ir neturėdamas pareigų, kai Živkov stiprybė glūdėjo jo krėsle.

Chruščiovas atskirais atvejais vis gėlė Červenkovui, kuris atkirto: "Kai jus puola priešai, žinokite, einą teisingu keliu". Bulgarijos kelias yra varganas, kaip ir kitų liaudies respublikų. Prieš VIII vietinės kompartijos suvažiavimą paskelbtas 20 metų veiklos gairės. Kai Sovietuose jau nevyko penkmečio plano įgyvendinti— nušoko į septynmetį. Bulgarai pralenkė rusus, nes jau šneka apie dvidešimtmečio planą, kurio vykdymas vargu bus geresnis už buvusiųjų planų įgyvendinimą.

DAUGIAUSIA PADEDA NELAIMINGIEMS

Pasaulio vargšams Catholic Relief Services praeitais metais suteikė pagalbos už $128 milijonus; taip buvo pralenktos visos kitos privačios šalpos organizacijos JAV-se.

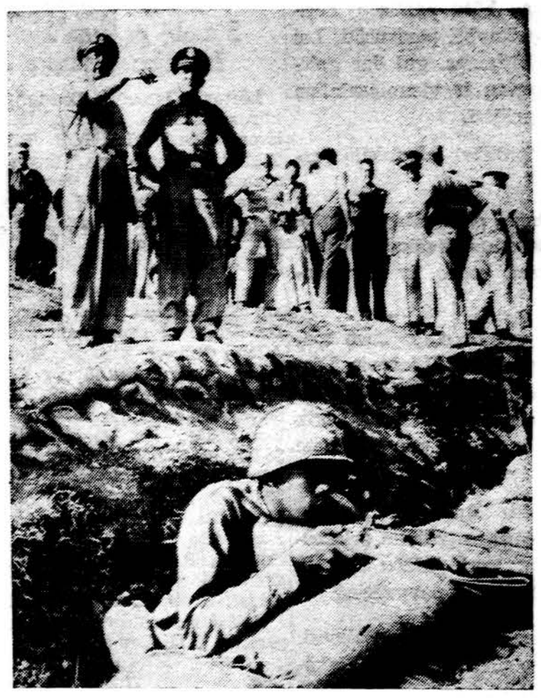

Adm. Dennison ir gen. Truman stebi amerikiečių pozicijas Guantanamo bazėj, Kuboje.

Gamybos sritys, kuriose pavergtoji Lietuva pirmauja

SIMAS MIGLINAS, Vokietija

Sovietinės statistikos duomenimis, Sovietų Sąjungoje 1961 metų pabaigoje gyventojų buvo 219,745,000.

Tuo pačiu laiku okupuotoje Lietuvoje gyventojų skaičius buvęs 2,852,000.

Vertinant visos eilės pramonės sričių gamybą gyventojų mastu, tai yra, kiek vieno ar kito gaminio galėtų tekti kiekvienam gyventojui, prieinama išvados, jog pavergtoji Lietuva daug kur pirmauja sovietinio okupanto atžvilgiu.

Vilnonių audinių gamyba. 1961 metais vilnonių audinių Lietuvoje buvo išausta 10,100,000 metrų. Tą audinių kiekį lygiomis padalinus Lietuvos gyventojams, kiekvienam būtų galėję tekti po 3.5 metro.

Sovietų Sąjungoje tais pačiais metais vilnonių audinių buvo išausta 455,000,000 metrų, arba kiekvienam gyventojui maždaug po 2 metrus (tai yra, kas žmogui po 1.5 metro mažiau, negu Lietuvoje).

Odinės avalynės 1961 metais Lietuvoje buvo pagaminta 7,800,000 porų, arba kas gyventojui metų būvyje po 2.7 poros.

Sovietijoje praėjusiais metais odinės avalynės buvo pagaminta 442,000,000 porų. Pagamintą batų kiekį lygiomis padalinus gyventojams, kiekvienam galėjo tekti po 2 poras.

Baldų gamyba. Praėjusiais metais baldų Lietuvoje buvo pagaminta 20,000,000 rublių sumai, arba kiekvienam gyventojui už 7 rublius baldų (tačiau tuo atveju, jei visi Lietuvoje pagaminti baldai būtų buvę skirti Lietuvos gyventojams).

Sovietų Sąjungoje 1961 metais baldų buvo pagaminta už 1,300 milijonų rublių. (Kas tolygu kiekvienam gyventojui baldų maždaug 6 rublių vertės).

Popieriaus gamyba Lietuvoje taip pat didesnės apimties. Sovietinės statistikos duomenimis, 1961 metais Lietuvoje popieriaus buvo pagaminta 49,000 tonų Tad maždaug po 17 kilogramų popieriaus kiekvienam gyventojui.

Sovietų Sąjungoje minėtais metais popieriaus buvo pagaminta 2,600,000 tonų, arba kas gyventojui po 12 kilogramų.

Toli gražu ne visa Lietuvos gamyba tenka vietos gyventojams. Sovietinis okupantas ne tik nustato gamybos apimtį ir jos pobūdį Lietuvoje, bet taip pat duoda direktyvas, kuri gamybos dalis gali būti skirta pačiai Lietuvai bei jos gyventojams.

Čia akivaizdžiu pavyzdžiu gali būti kad ir **cukraus gamyba.** 1961 metais cukraus Lietuvoje buvo pagaminta 177,600 tonų. Jei Lietuvoje pagamintas cukraus kiekis būtų tekęs Lietuvos gyventojams, tuo atveju kas gyventojui metų eigoje galėjo tekti po 55 kilogramus cukraus. (Pažymėtina, kad tais pačiais metais sovietuose cukraus buvo pagaminta 8,400,000 tonų, arba kas gyventojui po 38 kilogramus cukraus, tai yra kas žmogui 17 kilogramų mažiau, negu Lietuvoje.)

Tačiau Lietuvos rinkai tebuvo skirta tik dalis Lietuvoje pagaminto cukraus. Sovietinę priespaudą nešančios Lietuvos prekybos ministeris iš Kremliaus malonės 1961 metų pradžioje reiškė pasitenkinimą, jog Lietuvos gyventojų aprūpinimui būsią išskirta cukraus daugiau, negu ankstesniais metais. Atrodo, kad 1961 metais Lietuvos rinkai buvo numatyta cukraus 47,000 tonų (tai yra mažiau, kaip vienas trečdalis tais metais Lietuvoje pagaminto cukraus). Jei iš tiesų minėtasis cukraus kiekis teko Lietuvos gyventojams, tuo atveju kas žmogui metų būvyje galėjo tekti arti 17 kilogramų cukraus.

Pateiktasis pavyzdys rodo, kad tik dalis Lietuvos gaminių tenka vietos gyventojams. Tatai liečia ne tik cukrų, bet taip pat ir kitas pramonės rūšis. Net ir Lietuvoje pagamintų plytų dalis išgabenama sovietijon.

JONO XXIII PAVEIKSLAS PROTESTANTŲ LAIKRAŠTY

Spalvotą, visą puslapį užiman tį popiežiaus Jono XXIII paveikslą įsidėjo Toronte leidžiamas Kanados Jungtinės Bažnyčios laikraštis "Observer". Tai padaryta ryšium su Bažnyčios suvažiavimu Vatikane. Tas pro testantų laikraštis šį suvažiavimą pavadino "Vienas iš svar biausių religinių suvažiavimų mūsų laikais".

Spaudoje ir gyvenime

KĄ LIETUVOS ŽMONĖS MANO APIE BENDRADARBIAVIMĄ?

Inž. J. Miklovas netaip seniai Paryžiuje atsiskyrę nuo Sovietų ekskursantų grupės, pabėgęs į vakarus ir dabar su paskaitomis besilankąs įvairiose JAV kolonijose, spalio 20 d. kalbėjo New Yorke. Kaip praneša "Dirva" Nr. 128, bendradarbiavimo klausimu jis pareiškė sekančias mintis:

— Lietuvių, ypač tremtinių politinis sąmoningumas komunizmo atžvilgiu yra neabejotinai didelis. Tačiau tenka pripažinti ir tai labai keista, kad bene daugiausia bendradarbiavimo karštuolių kilę iš naujųjų tremtinių. Jei senajai mūsų emigracijai, nepažinusiai praktiškai komunizmo, daug kas atleistina, tai naujuosius ateivius tenka traktuoti, kaip dvigubo žaidimo avantiuristus ar tiesiog užsimaskavusius Lietuvos laisvės priešus. Jiems norisi priminti dar vieną komunistinę dogmą: arba su mumis arba prieš mus, vidurio kelio nėra.

Lietuviams į Ameriką jau ir dabar šimtai knygų, laikraščių ir kitos propagandinės medžiagos ateina, bet ką jie įsileidžia ten? Ką kalbėti apie tokią kultūrinę medžiagą, kad sovietai sustiprino paskutiniam dviejų metų laikotar py net siuntinių gavėjų persekiojimą.

Lietuvių išeivija laisvuose kraštuose yra okupanto visaip šmeižiama žmonių akyse, tačiau melams nedaug kas tiki. Lietuvių emigracijos susilpnėjimas būtų labai didelis smūgis pavergtiesiems, nes tiek daug vilčių ypač į Amerikos lietuvius yra dedama. Tautiečiai Lietuvoje šiandien neturi jokių galimybių ginti savo teisių laisvame pasaulyje. Jie dažnai įtikinančiai pabrėžia: jūsų naguose dar ne visa Lietuva, už mus stoja mūsų broliai Amerikoje, o tauta prie atitinkamos tarptautinės situacijos dar pati įsakmiai parodys savo ryžtą ir laisvės troškimą.

Tauta šiandien yra uždėjusi lietuvių emigracijai sunkią ir atsakomingą pareigą — tvirtai ne nepajudinamai laikyti ir toliau nešti Lietuvos laisvės vėliavą laisvajame pasaulyje, šaukiant jam apie mūsų teisę į laisvę ir žmoniškumą.

Žmonės Lietuvoje ne tik skeptiškai, bet ir priešiškai sutiko ir sutiks bet kokį, kad ir vadinamą kultūrinį glebesčiavimąsi su okupantais ar jų tarnais ir apie tai žmonės be abejo kalbės: mes, tai mes, mums gyventi reikia, bet ko gi jūs?

(Nukelta į 4 psl.)

ROMULO GALLEGOS

LAUKINĖ MOTERIS

Išvertė P. Gaučys

Pirmoji dalis

Tuo tarpu misteris Dangeris tęsė:

— Dabar ji jau panelė Mariselė, bet vis dar tokia pat laukinė, kaip ir tigrė.

Ir, pakėlęs rodomąjį pirštą patarimo mostu, pagraudeno:

— Savo nagais vakar tu mane sukruvinai.

— Gua! O kam mane puldinėji? — atkirto Mariselė.

— Ji su manim elgiasi kaip laukinė, kai aš pasakau: aš tave nupirkau iš tavo tėčio ir, kai jis mirs, aš tave pasiimsiu pas save. Aš turiu namuose tigrą-patiną ir taip pat noriu turėti tigrę-patelę, kad ji atsivestų tigriukų.

Ir ligi Dangeris griausmingais nusikvatojimais gėrėjosi savo sąmojingumu, o Mariselė įsižeidusi šnypštė, Santas įsisąmonino pavojus, grėsusius mergaitei, esant to beširdžio žmogaus globoje, ir dar kartą pajuto jam giliausią neapykantą.

— To jau per daug! — sušuko nebegalėdamas susilaikyti. Tamsta nugirdai tėvą, išplėši iš jo žemę ir priedo dar tamsta su ja šiurkščiai elgies.

Misteris Dangeris staiga nustojo kvatotis, aptemo jo mėlynos akys ir visas kraujas nutekėjo nuo jo veido. Tačiau atsikertant jo balsas nė kiek nepasikeitė:

— Blogai! Blogai! Tamsta nori tapti mano priešu, o aš galiu tamstai uždrausti mindžioti šią žemę, kur dabar stovi. Aš turiu teisę uždrausti.

— O aš žinau tamstos teisių istoriją, — atšovė Santas su ugningu ryžtumu.

Jankis akimirką galvojo. Paskui, apsimesdamas nesupratęs Santo, išsitraukė pypkę, ją prikimšo ir, ligi ja čepsėjo pridėjęs degtuko ugnį, laikomą milžiniškose, apžėlusiose rankose, atsakė:

— Žmogau, tamsta nieko nežinai. Tamsta nežinai netgi savo teisių.

Ir išėjo iš lūšnos, stipriai dundant kietai ir sausai dirvai po jo plačiomis užkariautojo letenomis, įpratusiomis savintis blogai ginamas žemes.

Santas juto, kad jo pasipiktinimas pavirto gėda, tačiau tuoj susivaldė ir atsikirto:

— Tamsta greit įsitikinsi, kad aš jas žinau ir moku ginti.

Ir pasiryžo paimti pas save Lauryną ir jo dukrą, kad išvaduotų iš pažeminančios svetimšalio globos.

ANTROJI DALIS

I

NEGIRDĖTAS ĮVYKIS

Donja Barbora, gavusi aną Luzardo laišką, kuriame jis jai rašė apie savo pasiryžimą aptverti Altamirą, pavartojo klastingą taktiką. Niekas jai negalėjo taip nepatikti, kaip ši apsitvėrimo žinia, kuri, kai jai buvo prikaišiojamos užmačios dominuoti, pašiepiamai atsakydavo:

— Bet aš nesu tokia ambicinga, kaip mane vaizduoja. Aš pasitenkinu gabalėliu žemės, tai ir viskas; tuo reikalinguoju, kad visados būtų mano valdų viduryje, nesvarbu kur aš atsidurčiau.

Tačiau pabaigusi skaityti laišką, geros ir naivios moters balsu sušuko:

— Tad gerai! Pagaliau pasibaigs bylos dėl tos nelaimingos Altamiros ribos, nes daktaras Luzardas aptvers savo ūkį ir nuo dabar ateityje nebebus apsirikimų. Tai geriausia — tvora. Taip, senjore! Kiekvienas tada žinos, kur yra jo riba, ir gali būti, kaip patarlė sako: "Kiekvienas savo namuose, o Dievas visuose". Taigi! Jau kuris laikas, kai galvoju apie tvorą, bet dar negalėjau sau leisti to malonumo, nes tai daug pinigo kaštuoja. Daktaras gali tai padaryti, nes daug jų turi, ir gerai daro, truputį pinigų išleisdamas tam reikalui.

Balbinas Paiba, išgirdęs apie Luzardo laišką, prisiartino, manydamas bene apie jį bus rašoma, liko skersomis bežiūrįs į ją, nesuprasdamas, kad visa tai tebuvo vien gudrybė, nukreipta į Antaną Sandovalį, kuris laukė atsakymo, kad nuvežtų pasaką apie jos gerą nuotaiką, kuria priėmė šią žinią.

Bet, kadangi Antanas buvo girdėjęs, kad panašiu balsu ji kalba tada, kai nori paslėpti kokią niekšybę, pagalvojo:

— Dabar tai iš tikrųjų ji pavojinga moteris.

— Tad pasakyk daktarui Luzardui, — baigė, — kad aš sutinku su jo pasiūlymu, tačiau, kiek tai liečia mano prisidėjimą, dabar neturiu pinigų tam reikalui. Jeigu jis nori ir labai skuba, gali pradėti sukalinėti stulpus, o paskui mes susitarsime. Jis man praneš, kiek bus išleidęs, ir dėl to mes nesiginčysime.

— Ir dėl gyvulių surinkimo ir išvedimo, kurių daktaras prašo iš tamstos, — pasiteiravo Antanas, pamėgdžiodamas jos intonaciją — ką tamsta atsakai?

(Bus daugiau)

AUKSINNIŲ SPINDULIŲ NUŽERTAS KALNAS

Pasikalbėjimas su jubiliatu prel. Ignu Albavičium

Lietuviškosios taurios, iškilios asmenybės tai lyg tos auksinių saulės spindulių nužertos viršūnės — vis mobilizuoja žvilgsnį ir dėmesį. Tarp tokių pirmaujančių turime prel. Igną Albavičių, lapkričio 20 d. švenčiantį auksinį kunigystės jubiliejų. Retas dvasininkas tokios sukakties tesulaukia, o prel. Albavičius ne tik sukakties metais turtingas, o ir lietuvišku nuoširdumu, šiltu visuomeniškumu, giliu savo tautos kultūros pamėgimu, ryžtingu uolumu krikščionybės tarnyboje.

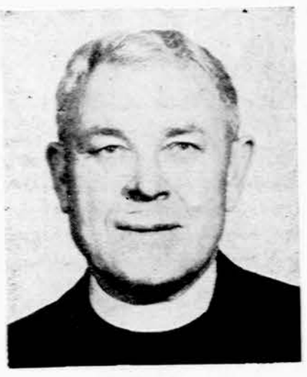

Prel. Ign. Albavičius

Su tokiu žmogumi buvo miela valandėlę pasikalbėti, pradedant klausimu, kaip jis jaunatvėje apsisprendė kunigystę pasirinkti.

— Kažkas traukė, — pasakojo jubiliatas. — Augau Lazdijuose netoli Seinų dvasinės seminarijos (apie 20 km.). Dažnai su tėvais tekdavo pro ją važiuoti, stebėti klierikus. Tai dare įspūdį. Atrodė, kad kunigu bus malonu tarp savo žmonių darbuotis. Kitų inteligentų daugelis žūdavo Rusijos gilumoje.

— **Kad taip mums prasitartumėte, — kokį didžiausią džiaugsmą ir kokį didžiausią sunkumą sutikote savo 50 metų kunigystės kelyje?**

— Niekada nesijaučiau nusiminęs. Didelių sunkumų neturėjau. Atrodo, gyvenimas klojosi gerai. Tik 3 m. vikaravęs, tapau klebonu. Parapijos tada buvo kūrimosi stadijoje. Reikėjo daug dirbti, norint pažangos susilaukti. Dievo Apvaizdos parapijoje teko statyti seselių mokytojų namą, bažnyčią. Bažnyčios statyboje gal net perplačiai pirmtakūno buvo užsimota. Sunku buvo pramatyti, kad iš tos kolonijos lietuviai ims išsikelti. Atėjus į Cicero, buvo lengviau. Čia žmonės buvo geriau ir pastoviau įsikūrę. Ankstybesnis parapijos vadovas kun. Vaičiūnas buvo pavyzdingas, gražiai parapiją suorganizavęs, klebono autoritetą iškėlęs. Pavyko padidinti kleboniją, pristatyti mokyklą, pastatyti ses. mokytojoms namus, parūpinti bažnyčios portiką ir t.t. Darbo buvo, bet visas statybas įvykdėm ir skolų nebeturim, net ir rezervų yra.

Kunigo gyvenimu buvau patenkintas ir nebūtų galima nusiskųsti sunkenybėmis, o džiaugsmų — jei darbai sekasi, iš to moralinis pasitenkinimas. Nieka da neturėjau stiprios sveikatos, o pergyvenau savo draugus gal dėl to, kad, būdamas silpnesnis, daugiau atsargumo parodžiau.

— **Lietuviai džiaugiasi, kad jūs visuose lietuviškuose darbuose, parengimuose, kur tik galit, dalyvaujat...**

— Mėgstu visuomeninį darbą. Į jį įsitraukiau nuo pat atvykimo į JAV. Negalima užsidaryti tik zakristijoje, nieko platesnio nematant. Ypač seniau visuomenininkų beveik neturėjome, kunigui reikėjo ir šią sritį apimti, o paskiau pavyko susilaukti gerų talkininkų iš pasauliečių. Gaila, kad dabar visuomeninėje srityje perdaug šneka ma ir kartais permažai veikiama, pvz. kad ir apie lietuvių aukštesniąją mokyklą, kuri reikalinga Chicagoje. Nebent marijonai galėtų ją įsteigti. Neturėjimas tokios gimnazijos — didelė skriauda lietuvių katalikų gyvenimui. Džiaugiamės šeš tadieninėmis aukštesniosiomis lituanistinėmis mokyklomis. Kurie jas lanko, bus lietuviški, bet mums dar reikia ir gilesnio religinio auklėjimo.

— **Jūsų parapijoje veikia lietuviška biblioteka. Šviesus reiškinys...**

— Buvo maloni proga sudaryti jai branduolį, paskiriant savo per eilę metų susitelkusias knygas. Ir dabar kiek galiu papildau, kad tik ja būtų pakankamai naudojamasi.

— **Prelatas esate ne tik Lietuvišku Knygų klubo narys, bet ir mecenatas, pvz. išleidęs socialinę encikliką "Mater et Magistra".**

— Lietuviška knyga man nuo latos buvo ir tebėra miela. Džiaugiosi, kad tėvai marijonai pakišo mintį parūpinti tą leidinį. Toje enciklikoje gilus Bažnyčios socialinis mokslas geriausiai išdėstytas.

— **Lietuviai gausiai lanko bažnyčias, bet į lietuviškas pamaldas žmonių gana skystai renkasi. Ką apie tai manote?**

— Apgailėtinas reiškinys. Lietuviai turėtų daugiau dėmesio kreipti į savas lietuviškas pamaldas. Lietuviškoms pamaldoms parapijose skiriamos iškilmingiausios šv. mišios — suma. Ji būna ilgesnė, bet su meniškesniu choro giedojimu. Ypač naujieji ateiviai turėtų pirmon eilėn pasirinkti lietuviškas pamaldas, o ne angliškas, kurios neišvengiamos aptarnaujant tuos, kuriems lietuvių kalba nesuprantama.

— **Jūs esate ir "Draugą" leidžiančios bendrovės pirmininkas. Ką galėtumėte pasakyti apie mūsų periodinę spaudą?**

— Kaip galėtume be savo laikraščio gyventi? Gal mes jį dar nepakankamai remiame. Galėtume visus spaudos darbus savai spaustuvei pavesti. Jei neturėsime savo spaudos, būsime mirę. Tai svarbiausias mūsų gyvybės punktas.

— **Jau beveik 50 m., kai, gyvendamas Chicagos rajone, stebite lietuvius. Ar jaučiami kokie pasikeitimai tame laikotarpyje?**

— Dideli. Tada Chicagoje buvo jauna imigracija. Gyvenome visai lietuvišku gyvenimu. Ilgainiui ištižome tautiškai. Tik nauja ateivių banga atnešė mums naujo kraujo. Jeigu ne jie, liūdnokai atrodytume.

— **Jūs reguliariai kasmet lietuvių varguomenės šelpimui, Balfui stambesnį čekį pasiunčiate.**

— Reikia. Jei Dievas davė, reikia dalytis. Negi nusineši anapus karsto. Jei gyvas būdamas gero nedarysi, negali būti tikras, kas įvyks su tuo, ką palieki... Kalbant apie lietuviškos religinės veiklos rėmimą, norėtųsi, kad mūsų profesionalai daugiau tuo susidomėtų, o tokių, iškylančių ir iš naujų ateivių tarpo, jau turime gerai apsiplunksnavusių.

— **Kokias, prelate, pinate svajones ateičiai?**

— Ką čia besvajosi. Mąstyk, kaip laimingai gyvenimą užbaigti. Galvoji, kad tokiam amžiuj jau laikas būtų pasilsėti, susitelkti, amžinybei pasiruošti. Lai svesnis būdamas, gal dar galėčiau daugiau ir visuomeniniam darbui atsidėti.

— **Kaip dabar laisvalaikį praleidžiate?**

— Mėgstu skaityti, ypač istorinius veikalus. Kažkaip paskutiniu metu, rodos, ir akys sustiprėjo...

(Ant prelato stalo buvo matyti "Draugas", "Lietuvių Dienos", "Aidai", "Žvaigždė". Ateina čia beveik visi lietuviški laikraščiai. Ir iš lentynų kabinete žiūri lietuviškosios knygos).

— **Kokia Amerikos lietuvių asmenybė jums palieka šviesesnį vaizdą, kuri galėtų būti ir ateities kartoms pavyzdžiu?**

— Mane žavi tokie idealistai, kaip buvo a. a. prof. K. Pakštas, kun dr. J. Navickas, MIC, prel. K. Urbanavičius arba kaip dabartiniai prel. Pr. Juras, prel. J. Balkūnas. Džiaugiuosi tokiais Amerikoje išaugusiais, kurie įstengė sudaryti sintezę iš lietuvių ir šio krašto kultūrų, kaip Rudžiai, J. Stukas ar Vyčių centro pirm. Boris, parodąs tiek nuo širdaus susirūpinimo organizacijos reikalais. Tokie žmonės palaiko, kad tauta nežūtų emigracijoje. Ir tokių turime ne tuos kelis. Visų nesuminėsi.

— **Kokį pramatote Lietuvos likimą?**

— Tvirtai tikiu, kad ateis laikas, kai Lietuva išsivaduos iš vergijos. Komunizmas atgyvens savo laiką, kaip visokios klaidos praeityje žuvo. Lietuvos žmonės dabar turi daugiau susipratimo, laikosi gerai. Tai ne caristinės Lietuvos laikai. Caro okupacija tęsėsi daugiau kaip 120 metų ir, man rodos, dabar nereikės tiek ilgai laisvės laukti.

J. Pr.

Dan Kuraitis su Chicagos vyčių veikėjais po savo paskaitos apie okupuotą Lietuvą. Iš kairės dešinėn: Vincas Semaška, Irena Senkus, Leonora Loren, Dan Kuraitis, Miss Loretta Kasel, ir Martinas Geštautas.

DVIEJŲ DIDŽIŲJŲ SUKAKČIŲ ATMINIMAI

Ateinančių metų vasario 16 d. sukanka 350 metų nuo pirmojo Didžiosios Lietuvos rašytojo kanauninko Mikalojaus Daukšos mirties, o gegužės 21 d. — 400 metų nuo pirmosios lietuviškos knygos autoriaus Martyno Mažvydo mirties. Šioms sukaktims atžymėti Pedagoginis Lituanistikos Institutas ruošia specia'ius atminimus. Pirmasis (M. Daukšos) atminimas bus vasario 16, antrasis (M. Mažvydo) — gegužės 11 Jaunimo Centro didžiojoje salėje.

Be pritaikytos atminimų programos, kurią praves Instituto studentai, atitinkamų lektorių ir Instituto rėmėjų padedami, šių sukakčių proga ruošiamasi išleisti atskiru leidiniu M. Daukšos "Prakalba į maloningąjį skaitytoją" iš jo stambiausio veikalo "Postilla Catholicka" ir fotografuotiniu leidiniu M. Mažvydo "Catechismusa prasty Szadei" — pirmoji lietuviška knyga.

M. Daukšos, ano tautybės ir gimtosios kalbos apologeto, "Praka'ba", platesniems skaitytojų sluoksniams šiuo metu sunkiau beprieinama, yra, kaip žinome, nesenstančios reikšmės žodis tautinei sąmonei grūdinti, o Martyno Mažvydo pirmosios lietuviškos knygos kopija, kurios daugelis iš jaunesniųjų nėra net matę, yra reikšminga lituanistinio švietimo priemonė tiek namams, tiek mokyklai.

Pageidaujama, kad minėtomis atminimų dienomis (II. 16 ir V. 11) Chicagoje veikiančios lietuvių organizacijos susilaikytų nuo stambesnių parengimų. Tuo būdu parodytas deramas visų respektas aniems lietuvių raštijos pradininkams, įvedusiems mūsų tautą į raštingųjų tautų šeimą.

P. L. Instituo Vadovybė

Istorikas J. Jakštas kultūros kongreso metu istorijos sekcijoje šeštadienį, lapkr. 24 d., 9 val. 30 min. ryto Jaunimo Centre skaitys paskaitą tema: "Šiaurės Amerikos lietuvių istoriografija ir jos ateities uždaviniai".

Stambi parama Liet. Istorijos Draugijai

Lietuvių Istorijos Draugija, įsikūrusi 1957 m. Chicago, Ill., yra išspausdinusi "TAUTOS PRAEITIES" žurnalo tris knygas ir spausdina ketvirtąją. Draugijai, į kurią yra susibūrę 47 istorikai ir istorijos mėgėjai, atėjo pagalbon su stambia parama ketvirtajai knygai leisti sekantieji:

Dr. Leonas ir Irena Kriaučeliūnai $100.00 dol.: Dr. Jadvyga ir Dr. Viktoras Dubinskai $100.00; Alicija Rūgytė $100.00; Marija ir Juozas Ročkai $10.00; Dr. Laimutė Griniūtė-Glemžienė $10.00; J. Širvaitis $10.00; Prelatas J. Paškus $5.00; Dr. M. Krasauskaitė $6.00; prof. J. Jakštas $2.00; Ona Barauskienė $2.00; P. Pupius $2.00; J. Končius $2.00; K. Nacius $2.00. Po vieną dolerį aukojo: V. Adomaitis, P. Martinkaitienė, J. Sakienė, P. Stakė, A. Tumosa, E. Meškauskienė, S. Proninskienė, B. Kliorė, S. Ripskienė, E. Sadaitienė.

Reiškiame nuoširdžią padėką už paramą L. I. Draugijai.

Kun. K. A. Matulaitis, MIC, pirm.
Alicija Rūgytė, kasininkė.

PERKU IR PARDUODU
PAŠTO ŽENKLUS IR SENUS PINIGUS
PATRIA
6312 S. Western GR 6-6592
Atdara 11-4 ir 6-8

5%
ANT BONUS SĄSKAITŲ
ir
APDRAUSTA
Didesnis uždarbis už santaupas, paremtas 48 metų patyrimu ir JAV valdžios agentūros apdrauda.
MIDLAND SAVINGS
4840 Archer Ave. • Chicago 32

Spaudoje ir gyvenime

(Atkelta iš 3 psl.)

Atsimenu, prieš septynerius metus atvyko į Lietuvą per Karaliaučių reemigrantai iš Argentinos. Ir kai išlipę uoste puolė bučiuoti rusus lyg savo brolius ir išlaisvintojus, lietuviai tuo pasipiktino ir ta žinia pasklido po visą Lietuvą. Bet jie greit nusivylė tais išlaisvintojais. Dauguma jų buvo komunistai, tačiau pamatę komunizmą ir praktiškai jį pergyvenę, nusivylė negrįžtamai ir tik tada pradėjo nuoširdžiai glaustis prie lietuvių, anksčiau buvę gana išdidūs globojami okupanto."

Pagaliau inž. J. Miklovas priminė, kad paskutiniu metu Sovietai sustiprino savo agentų tinklą tarp išeivių. "Todėl būkime budrūs ir nesilpninkeme, neskaldykime šventos kovos už laisvę bent laisvame pasaulyje." Taipgi atkreipė dėmesį, kad vertinant komunizmą reikia žiūrėti ne tik jo teorijos, bet ypač, kaip jis pasireiškia praktikoje. J. Miklovas kalbėjo:

— Aš irgi nemažai studijavau tą teoriją, sovietinėje mokykloje turėjau iš jos tik gerus ir labai gerus pažymius, bet man buvo žymiai lengviau nepasiduoti suklaidinamam, negu šio šalies jaunimui, nes turėjau be paliovos pasikartojančio tikro praktiško sovietinio gyvenimo imuniteto. Šito neturinčiam Amerikos lietuvių jaunimui reikia ypač studijuoti tą praktinę sovietinio gyvenimo ir tautų pavergimo techniką.

Į klausimą, kokios nuomonės Lietuvoje apie poetą Mieželaitį, J. Miklovas atsakė: kaip į parsidavėlį sovietų valdžiai. Juo didesnį pasitikėjimą kas turi pas okupantą, juo mažesnį pas savuosius".

J. Žvilb.

DAINA ELECTRONICS
Sav. inž. A. Semėnas
TV - RADIJAI - JUOST. REKORDERIAI
STEREO FONOGRAFAI - PLOKŠTELĖS
ANTENOS - BATERIJOS - LEMPUTĖS
EL. VIRT. PRIETAISAI - LAIKRODŽIAI
Viskam žemiausios kainos ir garantija
3321 S. Halsted St. - CLIFFSIDE 4-5665

RADIO PROGRAMA

*

Seniausia Lietuvių Radio Programa Naujoj Anglijoj, iš stoties WLYN. 1360 bangos, veikia sekmadieniais nuo 1:00 iki 1:30 val po pietų. Parduodama. Vėliausių pasaulinių žinių santrauka ir komentarai, muzika, dainos ir šlagutės pasaka. Programą veda Steponas J. Minkus. Biznio reikalais kreiptis į Baltic Florists Gėlių bei dovanų krautuvę, 502 E. Broadway, So. Bostone. Telefonas AN 8-0489. Ten gaunamas ir "Draugas"

POPIEŽIAUS JONO XXIII KNYGUTĖ

JAV-se iš spaudos išėjo popiežiaus Jono XXIII parašyta knygelė "Meditations on the Rosary".

JAV statistikos biuras pranešė, kad š. m. rugsėjo mėnesį pasiektas rekordas bažnyčių statyboje šiame krašte: buvo pastatyta bažnyčių už $91,000,000.

STIRBIS FUEL OILS
Aliejus virtuvei ir krosnims
'Geresnė ir pigesnė alyva"
Tel. HEmlock 4-6264
PETRAS STIRBIS
6741 So. Maplewood Ave.
Chicago 29, Ill.

GERA PROGA!
Geroje apylinkėje parduodama Marquette Batų Taisymo dirbtuvė. Skambinti —
HIlltop 5-6914

10%, 20%, 30% pigiau mokėsite už apdraudą nuo ugnies ir automobilio pas
FRANK ZAPOLIS
3208½ West 95th Street
Chicago 42, Illinois
Tel. GA 1-8654 ir GR 6-4339

SIUNTINIAI Į LIETUVĄ
ir kitus kraštus
P. NEDZINSKAS, 1065 Archer,
Chicago 32, Ill. Tel. YA 7-5980

Kas tik turi gerą skonį,
Viską perka pas Lieponį!
LIETUVIŲ PREKYBOS NAMAI
TURI DVI KRAUTUVES CHICAGOJE:
BRIDGEPORTE, 3207 S. Halsted St., VIctory 2-4226
Vedėjas E. RUDAITIS
FURNITURE CENTER, INC.
MARQUETTE PK., 6211 S. Western, PRosp. 8-5875
Vedėjas J. LIEPONIS
Pirmad. ir ketvirt. nuo 9 iki 9:30; kitom dienom nuo 9 iki 6 v. v. Penktadieniais vakare iki 9:30 val. vakaro ir sekmadieniais nuo 2 iki 5 val. atidaryta tik 6211 S. Western Ave. krautuvė.

NAMAMS PASKOLOS ŽEMIAUSIU NUOŠIMČIU
NERIBOTI FONDAI PASKIRTI NAMŲ IR G. I. (VETERANŲ) PASKOLOMS

- **Paskolas duodame lengviausiomis sąlygomis. Mėnesinius mokėjimus pritaikome pagal jūsų išgales.**
- **Taupykite STANDARD FEDERAL —stipriausioje Chicagos taupymo Bendrovėje, kur jūsų santaupos yra apdraustos—saugios ir neša dividendus.**

Turtas $82,000,000.00 Atsargos Fondas $7,500,000.00

Dvi automobiliams pastatyti aikštės jūsų patogumui

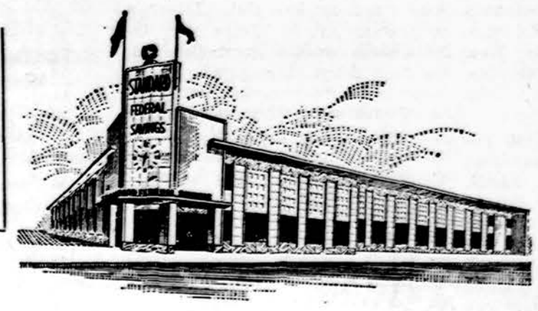

Pinigai padėti prieš kiekvieno mėn. 16 dieną, neš dividendus nuo pirmos mėnesio dienos

JUSTIN MACKIEWICH Sr.
Chairman of the Board
JUSTIN MACKIEWICH Jr.,
President

Naujos darbo valandos: Pirmad. ir ketvirtad. nuo 9 val. ryto iki 8 val. vak. Antr. ir penkt. nuo 9 val. ryto iki 4 val. popiet. Šeštadieniais nuo 9 val. ryto iki 12 val. d. Trečiadieniais nedirbama.

STANDARD FEDERAL SAVINGS
AND LOAN ASSOCIATION
4192 Archer Avenue / Chicago 32, Illinois
Virginia 7-1141

Los Angeles lietuviai klausosi S. Paltaus paskaitos. Pirmoje eilėje matyti V. Varnas, dr. P. Pamataitis (Liet. Kred. d-jos vicepirm.), Kiršonis (pirm.), Jokubauskas, Žukauskas, Žukauskienė, Dabšys.

LIETUVIAI CALIFORNIJOJE

Los Angeles, Calif.

ADV. PALTAUS PASKAITA

Kredito draugijų dienos proga, Los Angeles tautiniuose namuose skaitė paskaitą teisininkas ir ekonomistas Stasys Paltus. Paskaitą ruošė tik vos prieš kelis mėnesius įsisteigusi Lietuvių Kredito draugija. Prelegentas labai vaizdžiai ir įtikinančiai aptarė kredito draugijų reikšmę ir naudingumą. Apžvelgė teisinius nuostatus, kuriais kredito draugijos yra tvarkomos ir nurodė, kad nariai ne tik nieko nenustoja, o laimi labai daug. Už įdėtus kapitalus paprastai mokama ne mažesnis procentas kaip kitose finansinėse įstaigose, gi už paskolas mokama mažesnis nuošimtis. Yra taipgi daug patogumų. Pvz. kokios nors nelaimės atveju paskolą galima gauti labai greit.

Paprastai kredito draugijos duoda nemokamą draudimą gyvybės savo nariams: už kiekvieną įdėtą dolerį, mirties atveju, paveldėtojas gauna dar kitą dolerį. Taipgi paprastai yra apdraustas pinigų skolintojas nelaimės atveju. Mirties atveju skola iš skolintojo turto, o taipgi ir laiduotojų neieškoma. Tokią skolą dengia draudimas.

Šiame krašte kredito draugijos yra labai išsiplėtusios. Daug didesnių įstaigų apimtyje tokios finansinės draugijos veikia, nemažai jų turi suorganizavusios etninės grupės. Ypač tokios etninės grupės, kurios laiko tarpusavyje tamprius ryšius.

Paskaitininkas nurodė, kad mes daug prašome aukų, o dažnai nepakankamai jų gauname neabejotinos šalpos reikalams. Daug tų pastangų atkristų, jei mes būtume susiorganizavę į finansines draugijas. Tokių draugijų administravimas nieko nekaštuoja, nes valdomieji organai dirba nemokamai. Gi pelno visuomet yra, ir jo įstatymo leista dalis nesunkiai patenkintų nevieną šalpos sritį.

Į paskaitą atsilankė per aštuoniasdešimt žmonių. **drp.**

BENDRUOMENĖS PLANUOSE

ALB Los Angeles apylinkės suorganizuota Californijos Lietuvių diena organizuotos ir neorganizuotos visuomenės labai solidariai buvo paremta ir praėjo dideliu pasisekimu. Apylinkės valdybos planuose randame dar šiais metais pramatytus du didesnius užsimojimus: dalyvauti Los Angeles miesto valdybos organizuojamajame kalėdinių eglučių festivalyje ir suruošti grandiozinį Naujųjų Metų sutikimą. Valdybos nutarimai jau padaryti ir paruošiamieji darbai pradėti.

Vad. pasaulio kalėdinių eglučių festivalis, ruošiamas mieste meno muziejaus patalpose, yra tapęs Los Angeles miesto tradicija. Šiaudinukais papuošta lietuviškoji eglutė paprastai esti spaudos, radijo ir televizijos reporterių dėmesio centre. Atidaryme visada dalyvauja miesto aukštieji pareigūnai ir visas konsularinis korpusas.

Centrinį Naujųjų Metų sutikimą jau ketvirti metai ruošia Bendruomenė, ir visada susilaukia labai gražaus pasisekimo. Šiais metais Naujųjų Metų sutikimas ruošiamas puošnioje ukrainiečių salėje, kuri lietuvių visuomenei gerai žinoma. Bilietus jau dabar galima rezervuoti pas LB apylinkės pirmininką A. Skirių arba pas iždininką B. Stančiką. Studentai ir moksleiviai naudosis didele nuolaida.

Vn.

Susiraski moterį, apie kurią galėtumei pasakyti: "Gal aš galėjau rasti gražesnę, bet negalėjau susijieškoti geresnės." — **Pitagoras**

MŪS KOLONIJOSE

Baltimore, Md.

BALFO PINIGINĖS RINKLIAVOS REZULTATAI

Balfo rudens piniginė rinkliava Baltimorėje praėjo su dideliu pasisekimu. Galimas daiktas, kad XI seimas buvo nemažas paskatinimas baltimoriečiams parodyti savo dosnumą. Štai stambiausi aukotojai: Jonas Lietuvninkas 400 dol., su pažadu vėliau pridėti dar 100 dol., dr. H. Armanavičių šeima 125 dol., Kostas Matuliauskas ir Vincas Velžys po 100 dol., Stasys Yanushas 77 dol., Bradūnų-Kazakevičių pajūrio svečiai 65.50 dol., Moterų Piliečių klubas 50 dol., dr. Valuntis ir Kazakevičių šeima po 20 dol., J. Jakubauskas ir C. W. Kachauskas po 15 dol. Po 12 dol. aukojo dr. S. Tallat-Kelpša, Z. Gapšys ir R. Duda. Po 10 dol. — dr. K. Kanauka, J. Burneckas, N. Gintalas, R. Reikenis, Meyer Lebow, J. Ližaitis, Šeškūnų šeima, dr. Radauskas. Po 8 dol. — B. Medelis, J. Bradūnas, K. Stuikis, V. Keženis. Po 6 dol.— A. Sajauskas, M. Šimkus, P. Jaras. Po 5 dol. V. Bačianskas, J. Gailevičius, O. Laukaitis, S. Rutkauskas, kun. A. Drauginis, M. Boguta, G. ir A. Radžiai, dr. Machokas, J. A. Lietuvnikas, A. Varkus, J. Mockevičius, P. Kuršvietis, A. Juškauskienė, E. Bush-Juškauskaitė, K. Papečkis, J. Jokšas, M. E. Railai, C. Surdokas, A. ir L. Galiniai, J. Keženio šeima, K. Pranckonio šeima, J. Kalniečio šeima, J. Palubinskas, V. Galinis, K. Misiūnų šeima, S. Balčiūno šeima, inž. A. Svotelio šeima, J. Gailevičius Jr., Anastazija Budrys, dr. J. P. Urlock, P. Račiukaitis, M. Pečkaitienė, H. Griškėnienė, J. Taoras, H. Miklaša, F. P. Winner, V. Petrosch, V. Lazauskas, K. Pažemėnas, Burbulis, V. Šimkus. 4 dol. aukojo A. Lažaitis. Po 3 dol. aukojo B. Zeikus, Česonių šeima, Krasauskas, J. Kukarskas, A. Dilijonas, L. Radžius, K. Dulys, J. Kairis. Kiti aukojo po mažiau.

Iš viso surinkta 1.529 dol., iš kurių 1.500 dol. skyriaus pirmininkė dr. E. Armanienė įteikė Balfo centro valdybai seimo metu. Visos kitos aukos, galutinai sudarius apyskaitą, bus pasiųstos centrui vėliau. — **Virbelis.**

Vytauto Augustino
LIETUVOS VAIZDŲ ALBUMAS
LIETUVA
yra geriausia dovana visokiomis progomis. Albumo vaizdai kalba apie Lietuvą visiems suprantama kalba, todėl jis tinka visiems, kas kokia kalba bekalbėtų.

Albumas LIETUVA yra gražiausia Kalėdinė dovana.

Kiekvienam verta jį pačiam įsigyti ir kitam dovanoti, ypač mūsų draugams amerikonams. Užsakymus siųsti:

Ateitininkų Federacija,
916 Willoughby Ave.,
Brooklyn 21, N. Y.

Gaunamas ir pas platintojus.
Kaina — $5.00
Užsakykit tuojau!

MENO FILOSOFAS

Fabijonas Gudas, čikagiečiams gerai pažįstamo Prano Gudo sunus, Louisianos universiteto leidžiamose studijinėse serijose "Studies in Comparative Literature", 11-je, knygoje, neseniai pasirodžiusioje, parašė straipsnį "Ananda K. Coomaraswamy: The Perennial Philosophy of Art". Straipsnis redakcijos aukštai vertinamas — įdėtas pirmuoju. Jame F. Gudas dėsto meno filosofijos mintis A. K. Coomaraswamy, mirusio 1947 m. ir per paskutinius 30 savo gyvenimo metų buvusio Bostono Meno muziejaus vadovybės nariu, tvarkiusio orientalinio meno rinkinius. A. Coomaraswamy buvo sūnus ceiloniečio tėvo ir britės motinos. Tėvui mirus, išauklėtas Anglijoje; Londono universitete gavęs daktaro laipsnį. Jis gerai pažino sanskrito, kinų, graikų, islamo ir viduramžių filosofiją, o taipgi — vakariečių mintį, darydamas sintezę iš rytų ir vakarų doktrinų. Jis buvo šalininkas vadinamos tradicinės amžinosios filosofijos, metafizikos, kitados visuotinai priimtos, o dabar imamos pamiršti, "kai modernusis žmogus skuba kurti savas utopijas". Kurdamas savo rytų - vakarų minties sintezę, Coomaraswamy gilinosi ir į šv. Augustino, šv. Bonaventūros, šv. Tomo mintį.

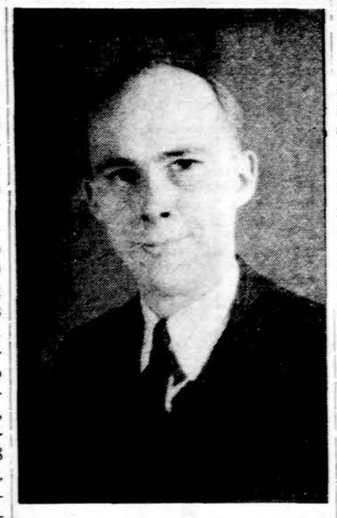

Dr. Fabijonas Gudas

F. Gudas, čia gilindamasis į jo meno filosofiją, iškelia, kad meno kūrybą jis laikė dieviškojo prado įsikūnijimu, reikalaujančiu juslinių jėgų persimainymo; meno kūryba, anotjo, gimsta iš to, kas amžina ir kas laikina. Coomaraswamy aukštai vertino dvasinio meno darbus, įvedančius žmogų į gilesnes paslaptis ir teikiančius palaimą, panašią dieviškajai. F. Gudas yra 1952 m. gavęs doktoratą Chicagos universitete; dabar yra anglų k. ir literatūros associate professor Louisianos universitete. (J. Pr.)

DE VALERAI 80 METŲ

Airijos respublikos kūrėjas ir jos dabartinis prezidentas Eamon De Valera sulaukė 80 m. amžiaus. Nežiūrint silpnėjančių akių ir tokios metų naštos, jis jaučiasi stiprus, numato baigti savo terminą — prezidentauti iki 1966 m., o ir po to, kaip mano artimi draugai, jis dar gali kandidatuoti rinkimuo se. Kovojant dėl Airijos laisvės, jis daug kartų buvo areštuotas ir kalintas.

PADĖKA

LD Kunigaikštienės Birutės K. Š. Mot. dr. Centr. Chicagos skyriaus valdyba širdingai dėkoja visiems, padėjusiems sėkmingai pravesti koncertą-balių š. m. lapkričio 3 d. Ypatinga padėka Clevelando Vyrų Oktetui, vadovaujamam Ryto Babicko už gražų pramoginės muzikos koncertą. Taip pat dėkojame p. Gintrai Narienei sumaniai ir grakščiai pravedusiai koncerto ir viso baliaus programą. Dėkojame p. Paukštienei už padovanotą paveikslą. Dėkojame p. Vanagaitienei, p. Juškevičienei ir Dr. Biežiui su ponia maloniai dalyvavusiems jury komisijoj. Gili padėka visiems aukojusiems: Liepiniui, Terrai, Tverui, Brenciui, Čepėnui, Valavičiui, Karaičiui, Brinui, Jurkunienei, Marginiams, S. Budrys. A. J. Skodams, S. Černeckui, E. Aitkevičienei, Stankui, Janušauskui, Kinderiui, Plenienei, Kilienei, visoms ponioms per p. Norienę aukojusioms — p. O. Naruševičienei, Lapaitienei ir kitoms. Jautrus padėkos žodis priklauso mieloms birutininkėms, aukojusioms į bufetą ir laimėjimams ir prisidėjusioms savo darbu ir rūpesčiu. Širdingai dėkojame ramovėnams: pp. Žiliui, Geniui, Kulikauskui, Ambroziejui, Samuoliui, Vepštui ir p. Dainauskui, talkinusiems baliaus metu prie baro ir tvarkos palaikymo. Dėkojame p. Vanagaitienei už skelbimus nemokamai radio bangomis ir dienraščiui Draugas už skelbimus spaudoje. Dėkojame ir visiems svečiams, kurie savo atsilankymu padeda mums siekti užsibrėžtų tikslų.

— VALDYBA

GRADINSKAS
J. G. TELEVISION CO.
2512 W. 47th St., FR 6-1998
TV, RADIJAI, HI-FI, VĖSINTUVAI
Pardavimui--taisymai Sekm. uždaryta

TELEVIZIJAS
paprastas ir spalvotas nebrangiai taisau. Už patarnavimą vietoje $3, už dirbtuvės darbą — $10 ir dalys. Pigios paveikslinės lempos.
J. MIGLINAS
2549 W. 69th St. II a., PR 6-1063

KIEKVIENAI PROGAI
Puikus skanėstas, vienodai tinkamas šeimyniškiems pietums ir vaišėms—neriebus. maistingas.
Importuotas tikras lenkiškas kumpis
garsiais pasaulyje vardais
ATALANTA — KRAKUS — TALA
gaunamas patogiomis 2, 3, 4, 5 ir 7 svarų skardinėmis.
Taip pat paragaukite importuotos tikros lenkiškos
KIAULIENOS RULADOS,
gaunamos patogiomis 1½ ir 3 svarų skardinėmis. Gabi šeimininkė visada pasirūpina tikrojo lenkiško kumpio, laimėjusio tik aukščiausios kokybės gaminiams skiriamą ženklą
Reikalaukite tikrojo lenkiško kumpio kaimyninėse mažose ar didelėse krautuvėse!
Good Housekeeping

DABAR RODOMAS... EKONOMIJOS ČEMPIJONOS
'63 RAMBLER

The Classic 6 — 3 series, 10 models ★ The Ambassador — 2 series, 7 models ★ The American — 4 series, 14 models
JUOS VISUS RASITE PAS
PARKEY RAMBLER
6201 S. Western Ave.

4½% current dividend — **5%** on investment bonus
INSURED
4½% DIVIDENDŲ MOKAM PAGAL VISAS TAUPYMO SĄSKAITAS
Už 4 metų investmento bonus mokame 4½% dividendų kas pusmetį ir dar išmokėsime po ½% už kiekvienus metus, 4 metams pražjus.
BRIGHTON SAVINGS AND LOAN ASSOCIATION
4071 ARCHER AVENUE, CHICAGO 32, ILLINOIS
Valandos: Pirmad., antrad., Penktad. ir šeštad. 9 v. r. — 4:30 p. p.
Trečiad. uždaryta: ketvirtad. 9 v. r. — 8 p. p.

Paskolos, perkant namus, daromos ilgiems terminams ir žemais nuošimčiais mėnesiniais išsimokėjimais.
Dėl informacijų, kreipkitės į
MUTUAL FEDERAL SAVINGS
JOHN J. KAZANAUSKAS, prezidentas
2202 W. Cermak Road Chicago, Ill. VIrginia 7-7747

Ask for SUNNY BROOK you'll like everything about it

Kokia degtinė Jums patinka?
Švelni ir lengva?
PIRKITE "STRAIGHT"
Švelni ir ekstra lengva?
PIRKITE "BLEND"
OLD SUNNY BROOK DIST. CO., LOUISVILLE, KY. KENTUCKY STRAIGHT BOURBON WHISKEY 86 PROOF, KENTUCKY BLENDED WHISKEY 86 PROOF, 65% GRAIN NEUTRAL SPIRITS.

VALANDOS:
Pirmad. nuo 12 iki 8 po piet
Antrad. „ 9 „ 4 „ „
Trečiad. uždaryta visą dieną.
Ketvirtad. nuo 9 iki 8 po piet
Penktad. „ 9 „ 8 „ „
Šeštad. „ 9 „ 12:30 „ „
4½% anticipated dividend on investment accounts
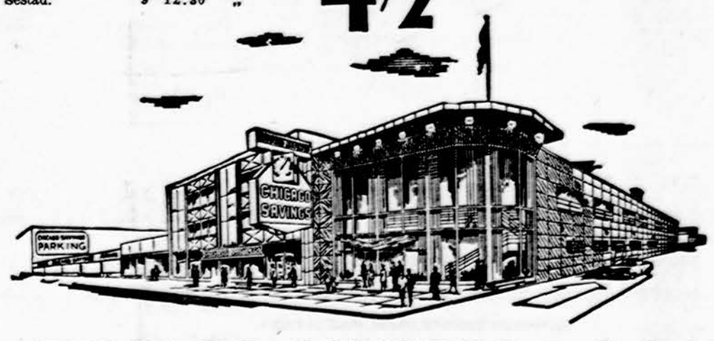

Chicagos Savings bendrovės naujai padidinta įstaiga su dviem kiemais automobiliams užima 290 pėdų plotį. Tai viena įdomiausioji ir mūsų klijentų patogumui puikiausiai įrengta įstaiga Chicagoje. Aukšti dividendai, apdraustas saugumas, skubus ir malonus patarnavimas.
Taupykite ir skolinkite pinigus Amerikos Lietuvių Sostinėje — Marquette Parko apylinkės centre.
CHICAGO SAVINGS & LOAN ASSOCIATION
6245 South Western Avenue. Chicago 36, Illinois GRovehill 6-7575

BALFAS, DR. GRINIUS IR SOLISTĖ

Taiklus humoristas ir prašmatni puota

Prie rūtelėmis, rožėmis, papuoštų stalų, ant kurių žibėjo tautinių spalvų žvakutės ir buvo pilnos lėkštės patrauklių skanėstų, šeštadienio vakare Jaunimo Centre (Chicagoj) buvo susirinkę gausiai lietuvių, kurie myli vargo žmogų ir kurie domisi dr. J. Griniaus kalba. Tai buvo Balfo vakarienė, kurios metu laimėti centai skiriami pasauly vargstančiam lietuviui.

Svetys iš Vokietijos papasakojo, kiek karo metu Lietuvos žmonės parodė širdies gelbėdami badanjančius vokiečius. Sovietai tada Lietuvoje buvo uždraudę priimti vokiečius, juos sušelpti. Buvo paskelbtos bausmės, tačiau lietuviai to nepaisė ir tų geraširdžių buvo tiek gausu, kad net stribai nebesiryžo jų visų persekioti.

Dr. J. Grinius citavo eilę vei kalų, straipsnių laikraščiuose, pavaizduojančių herojišką lietuvių pagalbą, teiktą badaujantiems Rytprūsių gyventojams 1946 — 1948 m. Eilė Lietuvos ūkininkų vokiečių vaikus paėmė auginti kaip savus. Panašiai susilaukė pagalbos tūkstančiai vokiečių. Tai buvo lietuvių krikščioniškos meilės pareiškimas ir protestas prieš Sovietų priespaudą.

Dr. Grinius paskaitė vienos vokietės atsiminimus, kuri sakė — kol bus gyva, giedos lietuviams padėkos himnus. Ji pasakojo, kaip Lietuvos kunigai nuoširdžiai gelbėjo badaujančius vokiečius.

Lietuviai gausiai padėjo vokiečių belaisviams, laikytiems Lietuvoje. "Lietuviai yra mūsų Raudonasis Kryžius", — rašė paskiau išleistieji belaisviai. "Lietuva visiems Rytprūsių vokiečiams buvo šventas vardas; ji kartojome savo maldose",— rašė viena vokietė.

Lietuvių Vokietijoje yra 7 — 8 tūkstančiai. Jie atvyko trimis bangomis: 1) 1941 m. atvykę repatrijuodami, 2) 1944 m. pabėgusieji nuo antros sovietų invazijos; jie jaučias skurdžiausiai. Sveikesnieji išemigravę, o likę — ligonys, prislėgti, ekonomiškai silpnesni; 3) 1958 — 1961 m. atvykę iš Lietuvos kaip repatriantai. Tokių yra apie 1½ tūkstančio. Jiems geriausiai sekasi. Priimti, kaip piliečiai; kiekvienas šeimos narys gauna tuojau po kelis tūkstančius markių, gali pradėti įsikurti.

Vokietijoje darbo netrūksta, visiems galima užsidirbti, nors "raumeniniams" darbininkams, kurie nemoka dirbti prie mašinų — sunkiau. Visgi yra pora šimtų džiovininkų, apie tiek pat chroniškų ligonių; be to— invalidų yra apie 145, yra keliasdešimt daugiavaikių šeimų.

Daugeliui rūpesčių sudaro butai. Nemažas skaičius apsigyveno socialinėse statybose, kur pigiau, bet tai išblaškė lietuvius po įvairias vietas.

Dr. Grinius iškėlė Vasario 16 gimnaziją, kaip atlietuvinimo įstaigą. Iškėlė kun. Suginto organizuojamą didžią pagalbą gimnazijai. Vokiečiai stebisi ir džiaugiasi, kad lietuviai įstengė per tiek laiko gimnaziją išlaikyti. Klasės yra iš lentinių barakų, gali netrukus griūti, naujos patalpos būtinos. JAV para ma kaip Vokietijos tremtiniams, taip ir gimnazijai reikalinga.

Dr. Griniaus paskaitą publika išklausė su dideliu dėmesiu.

Gener. kons. dr. P. Daužvardis savo kalboje pažymėjo, kad Balfas neturėtų į dimisiją pasiduoti; Balfas neturėtų remtis vienkartinėmis aukomis, o suverbavus daugiau žmonių, turėti nuolatinių pajamų šalpai.

Balfo organizacija turėtų būti sparninga ir veikti planingai. Pvz. graikų šalpos organizacija net duoda stipendijas mokslus einantiems, remia net ir šiame krašte vargstančius savuosius.

Meninėje dalyje vakarienės dalyviai turėjo malonumo pasigėrėti solistės R. Mastienės skambiu, aukštos kultūros balsu. Padainavo "Ruduo", "Dukružėlė", ariją iš "Mignon", "Myliu, nemyliu". Programos vedėjas V. Šimkus pranešė, kad solistės dainos buvo auka Balfui.

Fortepionu solistę palydėjo M. Motekaitis.

Svečius linksmai nuteikė savo taikliais humoristiniais eilėraščiais rašytojas Aloyzas Baronas, į eilę aktualių visuomeninių temų — žvelgęs iš linksmosios pusės.

Val. Šimkus suminėjo didžiuosius Balfo rėmėjus: dr. Sidriai, paskyrę 500 dol. (ir tokią auką jau duodą treti metai), savo paveikslus yra aukoję dailininkai A. Varnas, Rūkštelė, Paukštienė; nuolatiniai rėmėjai yra "Daina" TV, J. Gradinskas. Prel. Ign. Albavičius kasmet aukoja po 300 dol. Aukojo mūsų bankininkai: Mackevičiai $100, Saldukas $100, J. Pakel $100, mecenatas dr. L. Kriaučeliūnas $100, kiekvienais metais pirmą dovaną duoda prek. Lieponis.

Balfo reikalams p. Vertelkų Floridoje paaukotą sklypą laimėjo Linkevičiai iš Marquette Parko.

Po skanių vaišių ir įdomios programos svečiai dar ilgai mielai šnekučiavosi. **J. Daugl.**

CHICAGOS ŽINIOS

NEBUS PASNINKO KŪČIŲ DIENĄ

Chicagos arkidiecezijos generalvikaras prelatas George Casey praneša, kad, kadangi tikintieji gali pasirinkti švęsti Kūčias gruodžio 23 d. arba 24 d., ir kadangi šiais metais gruodžio 23 d. išpuola sekmadienis, kada nesaisto pasninko ir susilaikymo nuo mėsos įstatymas, ir kadangi daugelis katalikų laisvai pasirinks švęsti Kūčias sekmadienį, taigi šiais metais nereikės pasninkauti ir susilaikyti nuo mėsos Kalėdų išvakarėse, Kūčių dieną.

RINKS DRABUŽIUS PASAULIO VARGŠAMS

Amerikos katalikų vyskupų padėkos drabužių rinkliava bus vykdoma lapkr. 18-25 d. Prie rinkliavos prisideda ir Chicagos 436 parapijos. Smulkesnių informacijų suteiks kiekvienos parapijos vadovybė.

1,000 NORI PRIIMTI 255 VAIKUS

Cook apskrities vaikų globos skyrius dabar veda atrinkimą iš 1,000 Chicagos rajono gyventojų, norinčių į savo namus priimti 255 iš iširusių šeimų paeinančius vaikus. Šeimos, priimančios tokius vaikus, už jų užlaikymą gauna iš apskrities $75 mėnesiui, o už gydymą bei drabužius gauna priedo.

SKERDYKLOS DAR TEBEVEIKIA

Chicagos skerdyklos 1961 m. priėmė ir pardavė daugiau gyvulių negu bet koks kitas pasaulyje. Pernai į skerdyklas atvežta 1,987,000 galvijų; 1,729,000 kiaulių ir 297,000 avių. Kaip pakavimo centrui, Chicaga turėjo nusileisti Omaha, St. Paul ir Sioux City, kurie pralenkia mėsos pakavimu.

KAS TRAUKIA Į NEW YORKĄ

Kas savaitę įvairių lėktuvų linijų sprausminiais 10,600 keleivių išskrenda iš Chicagos į New Yorką.

KASDIEN SUSTATO 550 AUTOMOBILIŲ

Chicagoje yra Ford Motor kompanijos pastatas, 12600 Torrence av. Tam pastate kasdien sustatoma, išbandoma ir savo jėga nuvežama pardavimui 550 Fordo automobilių bei lengvųjų sunkvežimių.

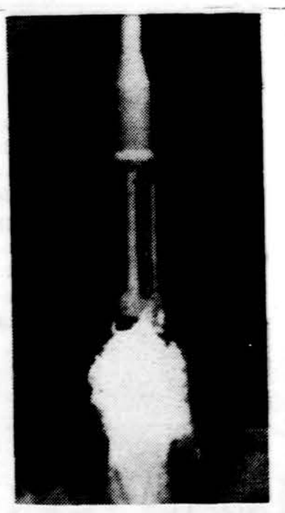

Jungtinės Amerikos Valstybės išbandė raketą Saturną C-1, besiruošiant skridimui į mėnulį. (UPI)

Roselando Lit. M-los Tėvų komitetas gruodžio 8 d., 8 v. v. rengia koncertą naujoje parapijos salėje. Programą atliks sol. St. Baras, sol. D. Stankaitytė ir pianistas A. Vasaitis. Bilietus - kvietimus galima gauti: Roselando Visų Šventųjų parapijos klebonijoje, Walius Grocery Store, 13400 S. Michigan Ave., K. Petreikienė, tel. 928-1427, Pas Karveli Bridgeporte, Eicherta, Cicero Imp. Jewelry Store, 4847 W. 14 Ct., Cicero, Marginiuose, Marquette parke. (Pr.)

KALĖDINĖS KORTELĖS

Christmas Cards

"Drauge" jau galima gauti įvairių kalėdinių kortelių. Dabar jau pats laikas siųsti užsakymus, nes nuo užsakymo iki gavimo praeina apie dvi savaites laiko. Gi prieš Kalėdas paštas būna labai apkrautas, todėl galima pavėluoti su prisiuntimu.

RINKINYS NR. 1

A. Nauji įvairūs, gražūs religiniai Kalėdų vaizdai su naujais lietuviškais sveikinimo tekstais, kuriuos specialiai šiai progai paruošė žinomas poetas Kazys Bradūnas. Dėžutėj yra 21 kortelė. Kaina $1.50

B. Be to, dar galima gauti anksčiau išleistų įvairių, gražių Kalėdinių kortelių, kurioms sveikinimo tekstus yra parašiusi poetė Julija Švabaitė-Gylienė. Dėžutėje 21 kortelė. Kaina $1.50.

C. Lietuvių dailininkų: P. Augiaus, V. K. Jonyno, P. Kiaulėno, J. Pautieniaus, J. Steponavičiaus ir T. Valiaus, seniau išleistų 16 sveikinimo kortelių. Kaina $1.00.

RINKINYS NR. 2

Naujos V. Tubelienės Kalėdinės kortelės specialiai šilko spausdinimo būdu pagamintos su lietuviškais pasišiniais ir sveikinimais. Dėžutėje 10 kortelių. Kaina $1.00.

RINKINYS NR. 3

Dail. Ellen Putris Kalėdinės kortelės trijų rūšių:

1) Naujos žymių pasaulinių menininkų - klasikų Madonų su Kudikiu reprodukcijos. Dėžutėje 12 kortelių. Kaina $2.00.

2) Naujos, Jos pačios pieštas "Kalėdų Senelis" su dovanomis. Dėžutėje 12 kortelių. Kaina $2.00.

3) Lietuvos miestų herbai. Seniau išleistos. Dėžutėje 8 kortelės. Kaina $1.50.

RINKINYS NR. 4

Nauji įvairūs gražūs religiniai Kalėdų vaizdai su angliškais sveikinimų tekstais: Madona, Holy Family, Little Angels, Cherub Christmas etc. Dėžutėje 21 kortelė. Kaina $1.00.

Užsakymus siųsti:

Draugas, 4545 W. 63rd St., Chicago 29, Illinois

Pirkite JAV Apsaugos Bonus!

CLASSIFIED AND HELP WANTED ADS

REAL ESTATE

NAUJAS ĮSTAIGOS ADRESAS

Ant kampo mūras. 2 butai ir 3 kamb. beismente. Gazu šild. Garažas. $27,600.

Gražus med. 5 kamb.. Alumin. langai. Naujas gazu šildymas. Garažas. $12,900.

Prie Jaunimo Centro — 3 butai. Atskiri šildymai. Šalia tuščias lotas. $19,800.

1½ aukšto mūras. 8 metų. 4 ir 3 kamb. butai. Gazu šildymas. Garažas. Geležt. tvora. $24,500

2 butų mūras. 5 ir 6 kamb. Alyva šildymas. Reikia pigiai parduoti. $26,500.

10 metų mūras. 5 ir 4 kamb. 3 ir 2 mieg. Apie 50 p. lotas. Garažas. Derėti nuo $32,700.

Elegantiškas ranch. Arti parko 7 kamb. įrengti plač. gyventi. $35,000.

Didelis bungalow arti 63-os ir Californ ia. Išpuoštas rūsys. Alyva šildym. $19,900.

5 butų mūras. $5,000 nuomos. Naujas alyva šildymas. Garažas. $44,900.

Naujas mūras. 5½ kamb. Tuoj galima užimti. Prašo. $18,500.

6 kamb. bungalow. Keli blokai nuo mūsų naujo ofiso. $13,700.

2-jų aukštų mūras. Šviesūs, dideli 2 butai. Naujas gazu šildymas. Garažas. $24,500.

Bizniui — ofisui patalpa ir modern. 6 kamb. butas. 2-ju aukštu mūras. Nauja statyba. $31,000.

Mūr. bungalow. 2 butai po 5 kamb. ant 50 p. loto. $19,500.

Biznis ir 3 butai. Geras namas: geroj vietoj. Garažas. $38,800.

3 butų medinis. Arti mūsų apie $200 nuomos. Alyva šildym. 18,000.

Rimta prekyba Chicagoj su užsienio atstovybe. Didelis mūro namas, apie 60 p. frontas. Išvystytas biznis. Duoda 3 žmonėms darbo ir be algu $15,000 gryno pelno. Sumanus ir energingas lietuvis gali viską nupirkti įmokėjes $20,000 ar mažiau.

6 butų mūras. Apie $7,000 nuomos. Naujas šildymas, stogas, elektra, "tuckpointing". Visi butai po 4 kamb. Parduoda dėl ligos už $49,500.

Naujas 3 butų modernus mūras. Mūro tvora ir garažas. Virš 40 p. lotas. Apie 3 blokai nuo Maria High. Virš $5,000 nuomos. Kaina $49,500.

2 butų 7 metų mūras arti parko, dideli modernūs kamb., alum. langai, garažas. $41,000.

Pajamų bungalow, 2 atskiri butai po 4 kamb., naujas šildymas, arti parkas, mokyklos. $19,500.

Alga maža — pajamų trūksta — štai Jums apie $5,000 nuomos iš mūro namo, kurio kaina tik $19,950.

K. VALDIS REAL ESTATE
2458 West 69th Street. Tel. RE 7-7200 or RE 7-8534

2x5 mūr., 30 p. sklypas, nauj. šild. gazu, nauja elektra, garažas, netoli mūsų, tik $22,000.

2x4½ beveik nauj., atskir. karšto vand. šild. gazu, liuksus vonios, kilimai, alum. langai, 2 a. garažas, $36,000.

Prieš M. parka tik kelių metų, 6 kamb., 1½ vonios. $22,700.

Liuksus 7½ kamb., 1 aukšt. rezid., 2½ vonios, "radiant" šild. gazu. Brang. kilim., 2 a. mūr. garažas. Šonin. įvaž. Evergreen pk.—geras pirkinys.

10 butų po 5 ir 4 kamb., puikapart. šild. alyva, nauj. elektr. Marq. parke. Įmokėti $30,000.

5 ir 6 kamb. mūr., platus sklyp., nuomos po $125 per mėn. M. parke, tik $26,500.

2x4½ mūr., iškelti vamzdž., atskir. šild., tik kelių metų. Brighton Parke. $29,500.

2x6 gražus mūr., platus sklyp., nauj. šild. gazu, nauj. elektr., 2 a. garažas. Brighton p., tik $26,800.

7 ir 3 kamb., mūr., kilim., alum. langai, karšto vand. šild., 4 mieg. butas savinink. ir $75 pajamų. Brighton p., tik $17,900.

Labai gražus 2 x 4 ir 2 atskir. kamb., plyt. vonios, kilimai, alum. langai, 2 a. mūr. garaž. M. parke. $32,500.

3 mieg., kelių metų mūr., platus sklyp., šild. gazu, alum. langai. Tik $18,200.

6 kamb. mūras, puikiai įrengtas rūsys, nauja elektra. 2 a. garažas, daug priedų. Tik $16,800.

visai nauji mūr. modernūs namai po 3 ir 4 mieg. Nuo $17,000 iki $22,500.

8 metų mūras. 4 mieg., 2 pilnos vonios, šildymas gazu, 2 auto. garažas, šoninis įvažiavimas. Tik $23,000.

NERIS REAL ESTATE
6924 S. Western Avenue Telef. 471-0321

72-ra ir Mozart, Mūr. bungalow, 5 kamb., garažas, $18,700.

Prie Marquette P-ko naujas bungalow, 5½ kamb. $17,300.

6 butų mūr. 2 metų Bargenas. $62,000.

Pajamų bungalow. 2 atskiri butai po 4 kamb. $18,900.

VAINA REALTY
2617 W. 71st St. RE 7-9515

25 akrai ažuolyno, su namais $7,000, įmokėti $1,000.

Restoranas 10 vienetų Motel & 6 kamb. butas ant 95-tos St.

6 kamb. mūrinė resid., šild. gazu, $1,500 .mokėti, už $16,500.

7 metų namas, garažas, sodas, 2 akrai ažuolyno, savininkas Floridoj.

P. ABROMAITIS REALTY
1005 Porter. Lemont, Ill., CL 7-6675

LEMONTAS KVIEČIA JUS

Nauji įvairaus dydžio mūriniai namai prie bažnyčių, vaikų darželio ir gimnazijos. Visi miesto patogumai. Ellė senesnių namų mieste ir priemiesčiuose, ažuolais apaugusiais. Pasirinkimas komercinių, apartmentinių ir rezidencinių sklypų. Saugam investavimui farmos, žemės sklypai su medžiais. Patogus susisiekimas.

Dr. J. BRIEDIS—REAL ESTATE
110 — 127 St., Lemont, Ill.
(1-as ūkis į vak. nuo State g-vės)
CL 7-7388

Parduodamas 7 kambarių namas su 2 mašinų garažu, porčium. 2½ ha. žemės su 140 vaismedžių, gražiu vieta, geras pirkinys, išsikeliame. Sav. CL 7-2094.

DĖMESIO

MOVING
J. NAUJOKAITIS
Ilgų metų patyrimas ir apdraustas perkraustymas
WA. 5-9209 Chicago, Ill.

MOVING
Apdraustas perkraustymas iš įvairių atstumų
A. VILIMAS
3415 S. Lituanica Ave.
Tel. FRontier 6-1882

Kaip apsaugoti savo vaikus nuo nusižengimų? Žinių rasite tik ką išėjusioj knygelėj

Nusižengimų išvengimas

Šią knygelę paruošė mokytoja Magdalena Šulaitienė ir Pranas Šulas, peržiūrėjo adv. Charles P. Kal, buv. Cook apsk. prokuroro pad. Knygelės kaina 35 ct. Pinigus su užsakymais siųsti:

"DRAUGAS"
4545 W. 63rd St. Chicago 29, Ill.

Platinkite "Draugą"

REAL ESTATE

Mūr. 3 mieg. 7 m., garažas, daug priedų. M. p. Tik $20,600.

Mūr. 2x4 ir 2 k. rūsy. M. p. Garažas. 30 p. lotas, $19,500.

Mūr. 2x6 Brighton p. Garažas. naujas gazo šild. $26,800.

2 namai ant 1 loto Marq. pk., geros pajamos. $19,900.

Mūrinis, 3 mieg. garažas, naujas šildymas. M. p. $16,800.

Mūrinis naujas, 2x5½, Gage p. 2 šildymai, 50 p. lotas. Kaina žema.

KAIRYS REALTY, 2501 W. 69th St., HE 6-5151

2 butų 6 ir 6 kamb., gazu šild., garažas. Bright. Pk. skubiam pardavimui. $19,900.

6 butų mūr. po 5 kamb., 60 p. sklypas, mūr. garažas, alumin. langai. Marquette pk. rajone. Nužeminta kaina. $59,900.

2 butų mūr. 5 ir 5 kamb. Arti 55-os ir Kedvale. Dideli kamb. Keramikos plytelių vonios. Alyva karšto vand. šildymas. Garažas $250 mėn. pajamų. Savininkas apleidžia miestą. $31,900.

6 kamb. medinis. Nauja gazu siluma kartšu vandeniu. Alumin. langai. Arti 59-os ir Pulaski. $13,900. Skambinti poniai Jakubėnienei

2 butų medinis. 7 ir 5 kamb. 33 p. sklypas. Alyva-kaštu vand. šildymas. Gera proga giminingai šeimai turėti 2 virtuves pirmame aukšte, kadangi viskas tam paruošta. Garažas. Tik $17,900.

7 kamb. mūrinis. Nauja gazu šiluma. Garažas. Arti 66-os ir Maplewood. Tič $17,000.

1½ aukšto mūr. 5 ir 4 kamb. Modern. vonios. Gazu karštu vand. šildym. Arti 58-os ir Kedzie. $21,500.

3 but. mūrin. 4—5—3, nauj. atrem., atskira gazu šiluma, garaž., arti 57 ir Campbell. Nužem. kaina $24,900.

Draudimo Agentūra Patarnauja Visais Draudimo Reikalais
J. BACEVIČIUS

BELL-VARPAS
REAL ESTATE - INSURANCE - NOTARY PUBLIC
VAL.: kasdien 9 v. r. iki 9 v. v., šeštad. ir sekm. 9 v. r. iki 5 v. p.p
6455 So. Kedzie Avenue. Tel. PRospect 8-2233

Mūr. 4 kamb., 30 p. sklypas, Gage Parke. $11,000.

Mūr. 2 po 6, geras, Brighton Parke.

Mūr. 2 po 4, Brighton Pke. $17,000.

Mūr. 3 metų, 2 po 5½ kamb. Marquette Parke.

Mūr. 5 ir 6 kamb. Brighton Parke. $22,500.

CICERO—BERWYN

2 butai — 4 ir 2 kamb. Gazo šilima 2-ju auto. garažas. Tik $12,500.

3 butai ir ekstra lotas. **$25,500.**

Visai naujas mūrinis. 5 kamb., baseboard šilima. Apsauga nuo potvynio. $21,500.

Cicero ofisui vadovauja **A. ŠATAS.**

ŠIMAITIS REALTY, INSURANCE
2737 West 43rd Street **4936 W. 15th St., Cicero**
Tel. CLiffside 4-2390 **Tel. OL 6-2233; GL 2-8907**

Marq. P. mūr. 2x4 ir 2 k., gar. $18,900
Mūr. 2 po 5, 50 pėdų lotas $19,900.
1½ aukšt. 5 ir 3 kam., gar. $16,900.
Turime gerų bargenų, patikrinkite.

BUDRECKAS
2742 W. 43rd Str. LA 3-3384

Savininkas išsikelia į Europą. Reikalinga greit parduoti. Geras 6 kamb., 2 mieg. modernizuotas bungalow. Prie 62-cs ir California. Daug vertingų priedų. Žema kaina.

A. Norkus Real Estate
2405 W. 51st St. WA 5-5030

CONTRACTORS

KERELIS BROS.
CONSTRUCTION CO.
STATOME (VAIRIUS REZIDENCINIUS MEDICINOS IR PREKYBOS TIKSLAMS SKIRTUS PASTATUS.
ARCHITEKTAS ATLIEKA PLANAVIMĄ PAGAL JŪSŲ PAGEIDAVIMĄ
REPUBLIC 7-8949
2301 W. 69th St., Chicago

A. ABALL ROOFING
Įsteigta prieš 48 metus
Gutters, Downspouts, Stogai, Dumtraukiai Pataisomi, Išmalinami arba dedame naujus. Stogai atnaujinami (re-coated) su fiber-asphaltu, 5 m. garantija. Dedame naujas "copper-alloy" rinas — "gutters"; niekad nereikia dažyti. Kaina ta pati kaip ir "galvanized" Dažymas iš lauko "Tuckpointing". Pilnai apsidraudę. Nemokamai apskaičiuojame; žemiausios kainos. Darbas garantuotas. Atdara dieną ir naktį bei sekmadieniais
LA 1-6047. RO 2-8778

STANKUS
CONSTRUCTION CO.
Atlieka planavimo ir statybos darbus, gydytojų ofisų, gyvenamųjų ir prekybos pastatų. Jūsų pasirinkimui turime virš 300 įvairių standartinių projektų.
Ofiso ir namų telefonas:
PRospect 8-2015
2741 WEST 69th St.
Chicago 36, Illinois

HEATING CONTRACTORS
Statome šiltu oru pučiamus pečius, vandens boilerius ir oro vėsintuvus.
Vienintėliai iš lietuvių turime miesto leidimą dirbti naujuose namuose.
CICERO HEATING AND SHEET METAL
2431 So. Kedzie Avenue
Chicago 23, Illinois
Ofiso tel. 277-1442
Juozas Žemaitis OL 6-0412
Victor Skade ST 8-9272

VACYS
CONSTRUCTION CO.
REZIDENCINIAI,
KOMERCINIAI,
MEDICINOS IR
KITOKI PASTATAI
2501 West 69 Street
HE 4-7482 136-5153

MASTER DECORATING
DAŽYMAS — DEKORAVIMAS (VIDUJE IR IŠ LAUKO). KLIJUOJAME SIENINĮ POPIERIŲ.
Skambinti **Algimantui Dikiniui**
GA 5-5867

Heating Contractor
Įrengiu naujus ir perstatau senus visų rūšių namo apšildymo pečius ir air conditioning į naujus ir senus namus. Stogų rinas (gutters), vandens šildymui boilerius. Turiu leidimus dirbti mieste ir užmiesčiuose. Darbas atliekamas greit ir sąžiningai. Apskaičiavimai nemokamai.
DOMAS ŽUKAUSKAS
HEATING & SHEET METAL
Telefonas VI 7-3447
4444 S. Western, Chicago 9, Ill.

Petrauskas Construction Co.
2523 W. 69th St. PR 8-3792
Statome gyvenamus namus ir kitokius biznio pastatus

REAL ESTATE. NOTARY PUBLIC

ŠIMKUS
4259 So. Maplewood Ave.
Telef. CL 4-7450 arba YA 7-2046

Pajamų nuosavybė — Bridgeporte skerdyklų, už $9,000 parduodamas apkaltas medinis, 2-jų aukštų namas ir krautuvė. 2 butai 2-me aukšte — 6 ir 4 kamb. Mrs. Gard. — Tel. 247-3932 arba TO 2-7904.

DĖMESIO !

KLAUSO IR REMIA
Visi Pittsburgh'o lietuviai
Pittsburgh'o Lietuvių Katalikų Radijo Programą
vadovaujamą
Lietuvos Vyčių Pittsburghe
JI TRANSLIUOJAMA
IŠ STIPRIOS IR GALINGOS
WLOA
RADIJO STOTIES BRADDOCKS
Kiekvieną sekmadienį nuo 1:30 iki 2:00 val. p. p
Visais reikalais kreipkitės šiuo adresu: **Lithuanian Catholic Hour** Radio Station WLOA, Braddock, Pennsylvania

Apsimoka skelbtis DRAUGE, nes jis plačiausiai skaitomas lietuvių dienraštis. Gi skelbimų kainos visiems prieinamos.

HELP WANTED — MOTERYS

REGISTERED NURSES
3 High Caliber
Registered Nurses
For 127 Bed General Hospital also
Lic. Practical Nurses
Fully air-conditioned. Extension program now in progress. Ocean resort town. Population 25,000. Located in heart of Georgia's Golden Isles. Metropolitan area nearby. Differential pay for evening and night shifts. In-Service training. Good personnel policies. Salary open. Fringe benefits. Assistants inlocating. Write to personnel director.
GLYNN-BRUNSWICK MEMORIAL HOSPITAL
Brunswick, Georgia

REGISTERED NURSES
— CALIFORNIA —
Attractive opportunity for graduate available in Southern California, near Disneyland.
PALM HARBOR HOSPITAL
A large 250 bed hospital needs R. N.'s in all departments and all shifts.
OPPORTUNITY FOR
CHIEF LABORATORY TECHNICIANS
Centrally located in one of Southern California's largest resort areas. Opportunity for advancement unlimited. Liberal salary, yearly increases, bonus for shift differential, excellent working conditions, other benefits. For further information and interview, apply, write, or call collect Mr. Palchikoff or Miss Mathews.
JE 7-5160
Palm Harbor Hospital
GARDEN GROVE, CALIFORNIA

IŠNUOMOJAMA — FOR RENT

Išnuom. kambarys naujame name prie vieno asmens, Marquette Parke. WA 5-4438.

Marquette Parke išnuom. didelis kamb. su atskiru įėjimu ir visais kitais patogumais. **GR 6-3069**

1½ AUKŠTO—7 KAMBARIAI
13 metų namas Oak Lawn. Gazo šiluma. Garažas. 60 pėdų sklypas. Galima turėti ir pajamų — šiuo metu 2½ kamb. išnuomota už $80.00 į mėn. Kaina $19,000.

10 METŲ MŪR. NAMAS
5 kamb. Marquette Pk. Apsauga nuo potvynio. Dvigubi langai. Kilimai. 2 auto garažas. $20,500.

TAVERNA IR 6 KAMB. BUTAS
Mūr. Gage Pk. Viskas naujai išdekoruota. Apsauga nuo potvynio. 2 auto garažas. $29,500 arba geriausias pasiūlymas.

TIK $18,000
6 kamb. 16 metų mūr. ant 41 pėdos sklypo ramioje Marquette Pk. vietoje. Šildymas gazu. Kilimai ir priedai.

2x5 BRIGHTON PK.
Labai švarus mūr. namas prie lietuvių mokyklos. 2 naujos gazo—karšto vandens šildymo sistemos. $26,500.

5 IR 4 KAMB. MARQUETTE PK.
10 metų 1½ aukšto aukšto 10 metų mūr. Nauja šildymo sistema. Įrengtas rūsys. 2 auto mūr. garažas. 37 pėdų sklypas. $35,500.

P. LEONAS
REAL ESTATE
2735 West 71st Street
Tel. WAlbrook 5-6015

Geras med. 2—4 ir 1—3 kamb. aukštos paj., centr. šild. gazu. Marquette parke. $17,800.

Ten pat 6 kamb. tvirtas bung. $16,200

2—4 gerai užlaikytas med. Pilnas beism. centr. šild. gar. $18,700.

Tikras bajoriškas dvaras Brighton parke ant 55 pėdų sklypo. Luxus butas — geros pajamos. $35,000.

DAUGIAU UGNIES LIETUVIŠKO JAUNIMO VEIKLAI

Pranešimas, padarytas 1962 m. lapkričio 10 d. Vyr. Lietuvos Išlaisvinimo komiteto sesijoje New Yorke

JUOZAS MIKLOVAS

(tęsinys)

Aš sakyčiau, visa tauta šian dien daugiau negu bet kada su pranta savo galimybes pavergėjų — galiūnų atžvilgiu ir dau giau tausoja, konsoliduoja savo jėgas.

Tautinio susipratimo ugdymo ir tautinio išlaikytinumo, politinio susiklausymo, rimties ir vieningo fronto sudarymo uždaviniai lietuviams Lietuvoje ir laisvajame pasaulyje, ar ne patys svarbiausieji šiandien yra šalia Lietuvos laisvinimo akcijos? Tai laisvinimo akcijos sudėtinės dalys.

Jaunuomenės vyresnioji dalis

Šiandieninėje Lietuvoje didelę, svarią vietą užima naujoji lietuvių inteligentija; didžiumoje tai yra inteligentija, išaugusi pokario metais. Ji yra tautiš kai susipratusi ir antirusiškai nusiteikusi. Šitą vidutinio amžiaus inteligentiją galima pavadinti jaunuomenės vyresniąja dalimi. Nebūdama kaip ir visa tauta dėl susidariusių sąlygų politiškai perdaug susiskaldžiusi, kartu su išlikusia senąja inteligentija ir visa tauta ji sudaro vieningą lietuvių antirusišką frontą, kaip to fronto svariausia dalis. Inteligentijos politinėje galvosenoje taipgi kursuoja nauji politiniai vėjai, iešką išeities iš susidariusios visuotinės Lietuvos izoliacijos. Labiausia prosovietinė inteligentijos dalis teisina Lietuvos okupaciją ekonominio naudingumo požiūriu, ypač perspektyvinėje plotmėje, atsisakydama (dėl visiškai suprantamų priežasčių) gvildenti politinius Lietuvos pavergimo aspektus. Nuo jų netoli, bet arčiau į laisvės pusę, stovi tautinio komunizmo šalininkai su autonomistinėmis tendencijomis. Partiniai ir nepartiniai žmonės rodo į latvius, kurie per antrą sovietinę okupaciją nuo pradžios neparodė tokio atviro ryžtingumo bekompromisinei laisvei tuoj išsikovoti, bet, sustiprindami latvių pozicijas vietoje, pasiekė didesnių kultūrinių laimėjimų. Dar kita protaujančios inteligentijos žymi dalis yra už Lietuvos nepriklausomybės atsiekimą per liaudies demokratinę respubliką, kaip tarpinę padėtį į pilną nepriklausomybę. Be to, realiai galvojant, be karo, tai būtų maksimum ką Sovietai dar galėtų spiriami prileisti. Lietuvą savotiškai imponuoja Lenkijos pavyzdys, kur kultūrinio judrumo ir laisvių yra nepalygi namai daugiau. Kitos galimybės išsikovoti daugiau laisvių (ar "liaudies demokratinę respubliką" ar visai nepriklausomą Lietuvą) yra rezoliucinis pakilimas ir susidūrimai vad. socialistiniame lageryje. Šitoms nuotaikoms padeda 1956 m. revoliucinio judėjimo atmintis, kai sovietai taip buvo pasimetę ir išsigandę. Jų nenustelbia ir aiški laisvojo pasaulio galiūnų išdavystė. Dar kita inteligentijos ir visos tautos žymiausia dalis visa ko išeitimi laiko karą, kuris esąs neišvengiamas, bet taipgi ir protu nebesuvokiamas.

Į šituos visus aukščiau minėtus svarstymus ir nuotaikas reikia atsižvelgti.

Vakarų Vokietijos autoritetas

Pokarinių metų karčioje patirtyje ir Vakarų neveiklumo išdavoje jaunimo tarpe pastebimas ne tik atšalimas, bet ir stiproka kritika Amerikos adresu. Šalia to pastebimas Vakarų Vokietijos autoriteto augimas, nepaisant, kad sovietai sava propaganda žymiai daugiau puola Vokietiją nei JAV. Kartu jaunimo tarpe (tas taikytina ir visos Sovietijos jaunimui) auga nepaprastai didelis noras pažinti laisvuosius Vakarus, pabuvoti ten, kartais net perdėtai gėrimasi visa tuo, kas vakarietiška, o valdžia nerimsta dėl tokio susižavėjimo. Šitą veržimąsi suartėti su Vakarais reikia irgi palaikyti, ir laisvojo pasaulio jaunimo vaidmuo čia vienas iš svarbiausių. Abiejų pusių jaunimo kontaktų nėra ko bijotis. Visų pirmiausia tėvynainiai stebėtųsi emigracinio lietuvių jaunimo išlaikytu lietuviškumu, ir tuo būtų didžia dalim išsklaidytas sovietų skleidžiamas melas apie visišką emigracijos jaunimo ištautėjimą. Tremtinių vyresnioji jaunuomenė savo lietuviškumu ir patriotiškumu yra tikrai stebėtina. Amerikos lietuvių jaunimo daugelis veiklos pusių tėvynainiams pasirodytų labai patrauklus. Manau, kad net dalis aiškiai prosovietiniai nusiteikusiųjų, kurie procentualiai daugiau ir būtų išleisti, taipgi dėl savo komunistinio lėkštumo ir didelio intereso patys sužino ti kuo daugiau, nepersistengtų sovietinei valdžiai. Juo didesniu būriu atsilankytų į Vakarus jaunimas, tuo pilniau jis atvaizduotų Lietuvos jaunimą.

Bendrybės ir gyvastingumas

Visai Lietuvai ir jos jaunimui didelė paguoda ir žymiu antisovietinio pasipriešinimo akstinu būtų laisvojo pasaulio lietuvių aktyvesni antisovietiniai pasireiškimai, apie kuriuos kiekvienu atveju per radiją ir kitais būdais reikia pranešti į Lietuvą. Labai sveikintina būtų, jeigu pajėgūs Amerikos lietuvių sportininkaiš kaip krepšininkai, Lietuvos vardu pasirodytų Europoje. Okupuotieji neturi šios galimybės ir labai jaučia šitą skriaudą. Laisvojo pasaulio lietuvių sportininkų pasirodymas Europoje būtų nemažiau svarbu Lietuvai ir lietuvių tautiniam pasipriešinimui Lietuvoje nei perdėm deklaratyvinio, formalaus pobūdžio veiksnių atsilankymai į Baltuosius Rūmus. Reikia pripažinti, kad deklaratyviniai užtikrinimai, nors ir daug Lietuvai pasako, bet nedaug Lietuvai, bent šiandien, padeda, ypač kada ten žmonės seniai laukia nors sykį ką nors konkretesnio ir naujesnio. Bendrybės ne tik neįžiebia ugnies, bet ir nusibosta.

Didelio entuziazmo tautoje gali susilaukti tokie pasaulio lietuvių kultūriniai, moksliniai, sportiniai ir kitoki laimėjimai, ypač tokie, kokių negali, okupantui neleidžiant, pasiekti Lietuvoje. Tokie laimėjimai, tai savotiškas kerštas okupantui. Be to, kartais tai gali priversti tame bare ir okupantą nusileisti. Pavyzdžiui, lietuviškos enciklopedijos leidimas laisvajame pasaulyje privertė, kad ir nesėkmingai imtis vargingos sovietinės enciklopedijos redagavimo Lietuvoje.

Naudingas jaunimo darbas

Tai jau ne vien informacinio - propagandinio pobūdžio, bet konkretizuoto, įtaigojančio laisvinimo darbo rūšis. Pasidairius plačiau ir parodžius valios, manau galima ir daugiau ką konkretesnio kraštui padaryti. Propagandinis - informacinis darbas laisvinimo akcijoje irgi yra labai svarbus. Toks darbas lietuviškam jaunimui čia bene ir yra ar ne vienintelis Informuoti amerikiečių visuomenę apie Lietuvą ir jos vargus, šauktis humanizmo puikiu "Lituanus" žurnalu, išeiti minia į gatves protesto demonstracijai už Lietuvos laisvę, rašyti peticijas, protestus, belstis į duris visur ir atkakliai — visa tai yra didelis, naudingas jaunimo darbas, kuris negalės likti be atgarsio pasaulyje ir Lietuvoje.

Man labai patiko prieš tris mėnesius Drauge ir Dirvoje paskelbtas Lietuvio studento laisvajame pasaulyje atviras laiškas studentui sovietų pavergtoje Lietuvoje. Laiškas turiningas ir taiklus savo paklausimais pavergėjui. Panašiais klausimais pavergėjui, negalėdamas pats laisvai pasisakyti, kovoja kerštaujantis jaunimas Lietuvoje. Tai vienas kovos būdų yra tikras kultūrinis bendradarbiavimas su pavergtu kraštu dabar. Įdomu būtų sužinoti, ar pasistengė Vlikas per savo kanalus, pvz., radiją, kad tas laiškas tikrai pasiektų Lietuvą?

(Pabaiga rytoj)

Stanislovo ir Uršulės Rastenių šeima. Iš kairės į dešinę: Gregoriukas Žilis — anūkas; Stanislovas, Uršulė ir Jonas Rasteniai; antroje eilėje: Dovidukas Žilis — anūkas; Benediktas ir Aldona Žiliai ir Barbora; Kay ir Danielius Rasteniai.

Lapkričio 11 d., Veteranų dienoje, buvo iškilmingai pašventintas Šv. Kryžiaus ligoninės vėliavos stiebas. Čia matome tris lietuvius gydytojus, tarnavusius Amerikos armijoj. Iš k. į d. dr. S. Biežis, pulk. leit. Aleksandras Javois (Jovaiša) ir majoras Gediminas Balukas.

Chicagoje

TARNAUTOJAI NEBIJOJO MIRTIES

Trys ginkluoti plėšikai pagulde 12 patarnautojų ir 5 klijentus ant Oak Park taupymo bendrovės grindų, 5555 W. 95 gt., įsakydami tarnautojams neduoti aliarmo, kitaip bus nušauti. Policijos centre užregistruota net keturi tarnautojai slapta duoti aliarmai. Policija pagavo plėšikus ir bendrovei gražino jų paimtus $27,500.

"VARGŠAI" NUSUKA $100,000 KASDIEN

Illinois valstybės viešos pašalpos komisijos (IPAC) parei gūnas pareiškė, kad Cook apskrityje pašalpą gauną asmenys neteisingai nusuka $100,000 kasdien. Už sukčiavimą bus pritaikytos griežtos bausmės ir nutraukiamas pašalpos davimas.

UŽSIDARĖ KOLEGIJA DĖL APSIRGIMŲ

Barat katalikių mergaičių kolegija, Lake Foreste, užsidarė 10-čiai dienų, kai iš 480 moksleivių 150 susirgo influenza.

A. A.
Agnes Daunienė
Pagal tėvus DAUNYTĖ
Gyv. 839 West 33rd Street

Mirė 1962 m. lapkričio 18 d., 3 v. r., sulaukusi 63 m. am. Gimusi Lietuvoj, Šiaulių ap., Papilės parap., Beržėnų kaime. Amerikoje išgyveno 12 m.

Paliko nuliūdę: brolis Kazimieras (Kanadoj), sesers duktė Florence Niles ir jos vyras Stanley (Floridoj), 2 pusseserės Julia Verbicki, jos vyras Antanas ir jos duktė Laura Janulis su šeima, ir Sophie Alimas su šeima, pusbrolis Jonas Shukis, kiti giminės ir draugai Amerikoje; Lietuvoj liko duktė Julia, brolis Albinas ir giminės.

Kūnas pašarvotas Antano M. Phillips koplyčioje, 3307 So. Lituanica Avenue.

Trečiadienį, lapkričio 21 d. 10:30 v. r. bus lydima iš koplyčios į Šv. Jurgio parapijos bažnyčią, o po gedulingų pamaldų bus laidojama Šv. Kazimiero kapinėse.

Visi a. a. Agnes Daunienės giminės, draugai ir pažįstami nuoširdžiai kviečiami dalyvauti laidotuvėse ir suteikti jai paskutinį patarnavimą ir atsisveikinimą.

Nuliūdę: Brolis, pusseserės, pubrolis ir giminės.

Laid. direkt. Ant. M. Phillips, Telef. YArds 7-3401.

A. A.
POVILAS J. DARASKA

Gyv. 3263 S. Halsted St., telefonas VI 2-0892.

Mirė lapkr. 16 d., 1962 m., 4:20 val. popiet, sulaukęs 48 m. amžiaus.

Gimė Chicago, Illinois.

Pasiliko dideliame nuliūdime žmona Marie (Knuppen), sūnus Povilas, Jr., tėvas Jurgis, pamotė Petronėlė, artimas giminė Adomas Dauksha, brolis Jurgis Daresh, brolienė Ona su šeima, ošviai Antanas ir Morta Knuppen, sesuo Sophie Edwards, jos vyras George ir šeima, švogerka Helen Kruzel ir šeima, ir kiti giminės, draugai ir pažįstami.

Velionis buvo sūnus a. a. Onos Dauksha.

Priklausė Šv. Vardo dr-jai.

Kūnas pašarvotas Jurgio F. Rudmino koplyčioj, 3319 S. Lituanica Ave. Laidotuvės įvyks trečiad., lapkričio 21 d. Iš koplyčios 8:30 val. ryto bus atlydėtas į Šv. Jurgio parap. bažnyčią, kurioj įvyks gedulingos pamaldos už velionio sielą. Po pamaldų bus nulydėtas į Šv. Kazimiero kapines.

Nuoširdžiai kviečiame visus; gimines, draugus ir pažįstamus dalyvauti šiose laidotuvėse.

Nuliūdę lieka: Žmona, sūnus, tėvas, brolis, sesuo ir kiti giminės.

Laid. direkt. Jurgis F. Rudminas, Telef. YArds 7-1138.

A. A.
Frances Lesčiauskas
(Pagal tėvus Lesčiauskaitė)

Gyveno 3342 S. Union Ave.

Mirė lapkričio 19 d., 1962, 11:35 v. r., sulaukus pusės am.

Gimė Lietuvoj. Kilo iš Raseinių apskr., Kražių parap., Galinių kaimo.

Amerikoje išgyveno 52 m.

Pasiliko dideliame nuliūdime duktė Elena Gudaitis, žentas Albert, 2 anūkai: Helen ir Albert, pusseserė Frances Zaremba, su šeima, pusbrolis Stanlei Budreckis, Lietuvoje liko brolis Petras ir 2 seserys Viktorija ir Rožė, kiti giminės, draugai ir pažįstami.

Velionė buvo amžina narė Šv. Kazimiero Vienuolyno Rėmėjų ir Tėvų Marijonų Bendradarbių dr-jų.

Priklausė Maldos Apaštalavimo, Gyvojo Rožančiaus ir Amžino Rožančiams draugijoms.

Kūnas bus pašarvotas antrad., 3 val. p. p. Jurgio F. Rudmino koplyčioje, 3319 So. Lituanica Ave.

Laidotuvės įvyks penktad., lapkr. 23 d., iš koplyčios 8:30 val. ryto bus atlydėta į Šv. Jurgio parapijos bažnyčią, kurioje įvyks gedulingos pamaldos už velionės sielą. Po pamaldų bus nulydėta į Šv. Kazimiero kapines.

Nuoširdžiai kviečiame visus: gimines, draugus ir pažįstamus dalyvauti šiose laidotuvėse.

Nuliūdę: Duktė, žentas ir anūkai.

Laid. direkt. Jurgis Rudminas. Tel. YArds 7-1138.

Giliame liūdesyje, sielvarte ir vienišą pasilikusią brangią ponią

KONSTANCIJĄ PAUKŠTAITIENĘ,

mirus mylimam vyrui a. † a **JUOZUI PAUKŠTAIČIUI**, nuoširdžiai užjaučia ir kartu liūdi

Dr. Juozas Petrikonis su šeima

J. F. EUDEIKIS
LAIDOTUVIŲ DIREKTORIUS
TRYS MODERNIŠKOS KOPLYČIOS
4605-07 South Hermitage Avenue
Tel. YA 7 1741-2
4330-34 South California Avenue
Telefonas LA 3-0440 ir LA 3-9852
AMBULANCE PATARNAVIMAS DIENĄ IR NAKTĮ

Petkus
TĖVAS IR SŪNUS
MARQUETTE FUNERAL HOME
TRYS MODERNIOS KOPLYČIOS
2533 West 71st St. Telef. GRovehill 6-2345-6
1410 S. 50th Ave., Cicero. TOwnhall 3-2108-09
AIKŠTĖ AUTOMOBILIAMS STATYTI

Laidotuvių Direktoriai
MAŽEIKA & EVANS
6845 SO. WESTERN AVE.
TRYS MODERNIŠKOS AIR-CONDITIONED KOPLYČIOS
MAŽIAUSIOS VIETA
REpublic 7-0000 REpublic 7-0001

LAIDOTUVIŲ DIREKTORIAI
Lietuvių Laidotuvių Direktorių Asociacijos Nariai

STEPONAS C. LACKAWICZ
2424 W. 69th STREET Tel. REpublic 7-1213
2314 W. 23rd PLACE Tel. Virginia 7-6672

PETRAS BIELIONAS
3348 S. CALIFORNIA AVE. LAfayette 3-3572

ANTANAS M. PHILLIPS
3307 LITUANICA AVE. Tel. YArds 7-3401

POVILAS J. RIDIKAS
3354 S. HALSTED STREET Tel. YArds 7-1911

LEONARDAS F. BUKAUSKAS
10821 S. MICHIGAN AVE. Tel. COmmodore 4-2228

JURGIS F. RUDMIN
3319 S. LITUANICA AVE. Tel. YArds 7-1138—1139

VASAITIS — BUTKUS
1446 S. 50th AVE., CICERO, ILL. Tel. OLympic 2-1003

VALYMAS
KILIMAI, APMUŠTI BALDAI
valomi. Sienos valomos ir dažomos — J. Rudis
Tel. CLiffside 4-1050

MOVING
R. ŠERĖNAS perkrausto bldus ir kitus daiktus. Ir iš toli. Miesto leidimai ir pilna apdrauda.
2047 W. 67 Pl. WA 5-8063

VESTUVIŲ NUOTRAUKOS IR AUKŠTOS RŪŠIES FOTOGRAFIJOS MŪSŲ SPECIALYBĖ.
PRECIN PHOTO STUDIO
1068 Archer Ave. Tel. VI 7-2461
(Incorporated)
EDVARDAS ULIS, sav.

SOPHIE BARCUS RADIO ŠEIMOS PROGRAMOS
Kasdien nuo pirmadienio iki penktadienio 10 iki 11 val. ryto. Šeštadieniais ir sekmadieniais nuo 8:30 iki 9:30 val. ryto. Vakaruškos pirmad. 7 val. vak.
VISOS PROGRAMOS IŠ WOPA 1490 kil. AM ir 1027 mg. FM
Tel. HEmlock 4-2413
7159 So. Maplewood Ave., Chicago 29, Ill.

Skelbkitės "Drauge"
Pirkite JAV Apsaugos Bonus!

Brangiausiai motulei Lietuvoje mirus, gail. seselei
MARIJAI SUGINTIENEI
ir giminėms, širdingą užuojautą reiškia
Liet. Gail. Seserų S-ga

P. PRANKIENEI,
jos vyrui mirus, nuoširdžią užuojautą reiškia
Henrikas, Antanas ir Danutė Novickai

GUŽAUSKŲ BEVERLY HILLS GĖLINYČIA
Geriausios gėlės dėl vestuvių, banketų, laidotuvių ir kitų papuošimų
2443 WEST 63rd STREET
Telef. PR 8-0833 PR 8-0834

PIRKITE DABAR TIESIOG NUO MR. NELSON
SAVININKO
SAINT CASIMIR MONUMENT CO.
3914 West 111tn Street
Didžiausias Paminklams Planų Pasirinkimas Visame Mieste
Telef. — CEdarcrest 3-6335
Vienas blokas nuo kapinių

Biznieriams apsimoka skelbtis dienr. "Drauge"

APLINK MUS

× **Lituanistinio švietimo sekcijos** posėdis Kultūros kongreso metu bus šeštadienį, 8:30 v. r. Padarys pranešimus Kanados LB Kultūros Fondo narys A. Rinkūnas ir JAV LB Švietimo Tarybos pirm. J. Ignatonis. Apie priešmokyklinį auklėjimą skaitys paskaitą Liet. Montessori dr-jos pirm. D. Petrutytė. Po to seks dalyvių pasisakymas visais rūpimais švietimo klausimais. Kviečiami atsilankyti mokytojai, mokinių tėvai, tėvų komitetų nariai ir visi, kuriems rūpi lietuvybės išlaikymas jaunoje kartoje.

× **Stasys Pieža,** Chicago American redaktorius, šiomis dienomis grįžęs iš Romos, šį vakarą, lapkričio 20 d., 8 v. v. Vyčių salėje Maironio minėjime papasakos įspūdžius iš Bažnyčios suvažiavimo Romoje ir taip pat kaip Romoj rado Maironio Pavasario balsų originalų rankraštį. Apie Maironį ir jo kūrybą paskaitą skaitys P. Dirkis ir inž. G. Balužas. Meninę programą išpildys sol. G. Mačytė ir deklamatorės Pakalniškytė ir Matulionytė. Įėjimas nemokamas. Visi kviečiami.

× **Prel. Ig. Albavičiaus**, Šv. Antano liet. parapijos kelbono, Cicero, auksinio jubiliejaus iškilmingose šv. mišiose lapkričio 22 d. giedos solistai Roma Mastienė ir Jonas Vaznelis. Šv. Antano parapijos choras specialiai šioms iškilmėms rengiasi. Vargonais gros Marytė Mondeikaitė, diriguos Antanas Skridulis.

× **Aleksandryno** III tomo rankraščiai jau atiduoti spaustuvei. Tomas prasideda Simonu Daukantu.

× **Petras Kasulaitis,** gyvenantis 4051 So. Artesian Ave.; Chicago 32, Ill., įsijungė į Lietuvių Fondą pilnatesiu nariu, įnešdamas fondo sąskaiton šimtą dolerių.

Poetė Julija Švabaitė paskaitys savo kūrybos literatūros vakare, kuris rengiamas Kultūros kongreso metu.

× **Tėvų Marijonų Bendradarbių Bridgeporto** skyrius turės virtiniukų virimą ir pardavimą, trečiadienį, lapkričio 28 d., Petraitienės namuose, 3231 S. Green St. Šeimininkės kviečiamos pasinaudoti. (Pr.)

× **Linksmą šokių vakarą,** studentų suvažiavimo proga, ruošia studentai ateitininkai šį ketvirtadienį 7 v. v. Hollywood salėj, 2417 W. 43 st. Visi kviečiami atvykti linksmai pabendrauti su studentais. (Pr.)

× **Kultūros Kongreso banketo** programoj figūruos, be kitų dalykų, ir kalakutas, kad kultūrininkų šeimoms nereikėtų namie vargintis su tuo paukščiu. Į banketą kvietimus dar galima gauti trečiadienį ir ketvirtadienį Jaunimo Centre pas kongreso komiteto narius. (Pr.)

× **Chicagos Lietuvių Našlių klubas** rengia linksmą šokių vakarą lapkričio 24 d. Vengeliausko salėje, 4500 S. Talman ave. Pradžia 6:30 v. v. Įėjimas 50 c. Gros geras orkestras. Bus bufetas su gėrimais ir skanių užkandžių. Rengimo komisija: John Jonikas, Julia Sačauskas, Petras Bellon kviečia visus narius ir svečius atsilankyti ir linksmai praleisti vakarą. (Pr.)

× **Marija Rudienė,** besirūpinanti visais mūsų lietuvybės reikalais, Dariaus - Girėno lituanistikos mokyklai atsiuntė 25 dol. auką. Jai dėkingi mokyklos tėvai ir mokytojai.

× **II Kultūros Kongreso literatūros vakarui banketu** didelis susidomėjimas lietuviškos visuomenės. Banketą parėmė Gražina Musteikienė, Janina Rūgytė - Račkauskienė, Marija Ročkienė — valgyklos "Gintaras" savininkė, prekybininkas J. Tallat - Kelpša, Janina Stanislovaitienė, J. Penčylienė, solistės Stasė Paškuvienė ir Jonė Bružienė, Marija Šimonienė. Banketas ir liter. vakaras įvyks lapkr. 22 d. 7 v. v.

× **Eleonora Vasiliauskiūtė**, gyv. Dorchester, Mass., Boston Edison kompanijos analizės specialistė, kuri su savo tėvais dosniai palaiko Marianapolio aukšt. mokyklą, aplankė tėvų marijonų įstaigas Chicagoje, Clarendon Hills, Racine ir Kenosha.

× **Red. L. Šimutis,** jau 47 metai einąs redaktoriaus pareigas ir gerai pažįstąs spaudos darbą, lapkr. 23 d. 7 val. vak. Kultūros kongreso spaudos sekcijoje kalbės apie mūsų periodinės spaudos ir laikraštininko ateities uždavinius, iškeldamas technikinio tobulinimo reikalą, turinio aktualinimą, jaunimo sudominimą, lietuviškų reikalų gynimą.

× **Adomą ir Oną Banius** jų sidabrinių vedybų sukakties proga, sekmadienį pagerbė gausus svečių būrys Sharko's restorane. Sveikinimo kalbas pasakė kun. B. Sugintas, kun. J. Prunskis, I. Petrauskas, V. Šimkus, Pr. Ivanauskienė, Ant. Gintneris, M. Šrupšienė, V. Galvydis ir kt. Po puikių vaišių skambėjo smagios lietuviškos dainos.

× **Kultūros kongreso metu** nuo lapkričio 20 iki 25 d., antradienio — sekmadienio, Jaunimo Centre nebus jokių susirinkimų, kursų ir repeticijų.

× **Kun. Pranciškus Lukošius**, Roselando Visų Šventų parapijos klebonas, vadovaus programai Tėvų Marijonų Rėmėjų vakare, kuris įvyks šeštadienį, gruodžio 1 d., 7:30 val. v. Visų Šventų parap. salėje. Bus meninė programa. Po programos arbatėlė. (Pr.)

× **Zita Kevalaitytė,** savo deklamavimu sužavėjusi šių metų Draugo romano premijos šventės publiką, Kultūros Kongreso banketo literatūrinėj valandoj deklamuos žinomų mūsų poetų—nuo Maironio ligi šiandieninių — eilėraščių. Tą pat vakarą eilė rašytojų betarpiškai perduos savo kūrinius banketo dalyviams. (Pr.)

× **Chicagos Lietuvių Studentų Santara studentų** suvažiavimo proga, ruošia šaunų susipažinimo vakarą — "Katinai ant karšto stogo" Vakaras įvyks Padėkos dieną, lapkričio 22 d., 8 v. v., 500 West North Ave. užeigoje. Programą išpildys Amerikoje pagarsėję — New Wine Singers, Jurgis Bendikas ir Willy Wright. (Pr.)

Po Dan Kuraičio pranešimo vyčiams Dariaus-Girėno svetainėje: Estela Rogers, kun. J. Jančius, Tėvų Marijonų provincijolas; Miss Loreta Marčiukonis, Dan Kuraitis, Walter Tenzlinger, Miss Leonora Loren, Skirius, Lietuvių Dienų leidėjas iš Los Angeles, Miss Loretta Kasel ir kun. V. Bagdanavičius.

Chicagoj ir apylinkėse

ISTORIJA II-JAME KULTŪROS KONGRESE

Pirmojo Kultūros kongreso istorijos sekcijos nutarimu buvo įkurta Lietuvių Istorijos draugija. Ši draugija gražiai veikia. Leidžia žurnalą "Tautos Praeitis". Šiuo metu spausdinama ketvirtoji 1-jo tomo knyga.

Šios draugijos iniciatyva nebuvo užmiršti ir šiame Kultūros kongrese istorijos reikalai. Kaip jau daugelis galėjo iš trumpučių spaudoje prasitarimų sužinoti, kad šiame kongrese posėdžiaus istorikai. Posėdžiai prasideda penktadienį 7 v. v. Ši vakarą padarys pranešimą LID pirmininkas apie draugijos atliktus darbus ir ateities planus. Po to bus Vincento Liulevičiaus paskaita — Šiaurės Amerikos lietuvių kultūriniai laimėjimai.

Šeštadienį posėdžiai pradedami 9:30 val. ryte. Šiuo metu bus dvi paskaitos: dr. Juozo Jakšto — Šiaurės Amerikos lietuvių istorijografija ir jos ateities uždaviniai ir Prano Pauliukonio — Šiaurės Amerikos lietuvių istorija kaip tautinio auklėjimo priemonė. Po kiekvienos paskaitos bus diskusijos, kuriose rengėjai ragina gausiai dalyvauti. **P. K.**

SVARBŪS PASITARIMAI

LB Centro Valdyba lapkričio 7 d. buvo sukvietusi Chicagoje gyvenančius LB Tarybos narius, centrinių organų pirmininkus ir apygardos valdybos atstovus organizaciniems, finansiniems ir kitiems reikalams aptarti. Prieita vieningos nuomonės, kad be solidarumo įnašų bendruomeninei veiklai finansuoti reikalingos ir aukos. Lapkričio 10 d. CV pirm. J. Jasaičiui lankantis New Yorke, buvo sukviestas platus Bendruomenės darbuotojų pasitarimas.

CV pirmininkas padarė išsamų pranešimą iš Bendruomeninės veiklos, ilgai sustodamas prie švietimo, organizacinių ir finansinių reikalų. Po to pranešimo sekė gyvos diskusijos. Pasitarimą sukvietė New Yorko LB apygardos pirm. Antanas Šetikas. Gausų ir gyvą susirinkimą pravedė dr. P. Vileišis, New Jersey apygardos pirmininkas, V. Dilis ir Hartfordo apyg. pirm. M. Bagdonas.

× **Kun. Bruno Grinis,** o ne kun. Julius Grinis, kaip buvo skelbta, bus vienas iš šv. mišių asistentų, minint prel. I. Albavičiaus 50 m. kunigystės sukaktį.

× **Dr. Gediminas Balukas,** akušerijos ir moterų ligų specialistas, metiniame Šv. Kryžiaus ligoninės gydytojų susirinkime buvo išrinktas akušerijos ir ginekologijos skyriaus sekretorium.

× **Dan Kuraitis sekmadienį** Dariaus ir Girėno salėje, Chicagoje, du kartu rodė filmus. Seansus organizavo Lietuvos vyčiai. Žmonių susirinko gana gausiai. Pradžioje D. Kuraitis papasakojo apie savo šių metų kelionę į Lietuvą. "Į Lietuvą parvažiavau, Lietuvos neradau" — komunistų rusų letena šimtą kartų baisesnė negu prie caro. Vilniaus viešbuty komunistai neleido kartu su juo apsigyventi iš kaimo atvykusiems giminėms. Kauno Laisvės alėja atrodo nuskurusi, o į Tulpės restoraną (buv. Konrado kavinę) renkasi naujoji komunistų aristokratija, kur brangiais kai liais pasipuošusioms komunistų ponioms pilstomas šampanas. Filmai buvo iš Lietuvos, Berlyno, Latvijos, Graikijos, Turkijos, Šv. Žemės ir kitur.

× **Inž. Izidorius Bartkus** lapkr. 21 d. lėktuvu išskrenda trijų savaičių atostogoms į Karibų jūrų salas. Aplankys Jamaiką, Haiti, Domininkonų respubliką, Portoriką, Virgin Islands, Antigua, Martinique, Barbados, Trinidad, Tobago, Curacao ir Aruba. Kelionėje išbus 25 dienas. Grįš gruodžio 16 d. Įdomesnius kelionės momentus žada aprašyti "Drauge". Gražesnius vaizdus filmuos.

× **Lietuvos Vyčių 112-ta kuopa** š. m. lapkr. 21 d., Padėkos Dienos išvakarėse rengia linksmą ir nuotaikingą vakarą Vyčių salėje, 2453 W. 47th St. Grieš Wally Tenclinger orkestras, pradžia 8:30 v. v. Įėjimas tik $1.00. Kviečiami visi lietuviai jaukiai praleisti laiką kartu su lietuvišku vyčių jaunimu. (Pr.)

CHICAGOS LIETUVIŲ TARYBOS KONFERENCIJA

Praėjusį sekmadienį Jaunimo centro patalpose įvykusioj Chicagos lietuvių draugijų ir organizacijų konferencijoj buvo sudaryta nauja Chicagos Lietuvių Taryba, kurion įėjo šie žinomi veikėjai: J. Balčeris, M. Baronienė, J. Blažys, K. Čepukas, dr. J. Dauparas, dr. K. Drangelis, J. Gulbinienė, E. Juknevičienė, J. Kuzas, P. Mileris, S. Monkus, V. Monkus, V. Naudžius, J. Pakalka, B. Polikaitis, A. Repšys, dr. A. Šeštokas, M. Šimkus, J. Šmotelis, J. Skorupskas, Vl. Šolūnas, kun. A. Stašys, V. Uznis, J. Valaitis, A. Valonis, St. Virpša, teisėjas A. Wells ir V. Žemaitis.

Konferencijoj vienbalsiai priimtos kelios rezoliucijos, kuriomis atnaujinamas ryžtas ir toliau vieningai dirbti Lietuvos išlaisvinimo darbus ir telkti šiam tikslui lėšas. Pareikštas pasitenkinimas Amerikos Lietuvių Tarybos praplėstąja centro valdyba ir jos užsimojimais dar platesniu mastu rūpintis ir dirbti savo pasirinktam tikslui — Lietuvai laisvinti. Konferencijoj pirmininkas kun. Stašys Alto centro valdybai per jos pirmininką L. Šimutį įteikė $1,500. Kaip atsimename, š. m. liepos pabaigoje įvykusiame Alto metiniame suvažiavime Chicagos Lietuvių Taryba įteikė Altui $6,000.

Konferenciją nuoširdžiai pasveikino generalinis konsulas dr. P. Daužvardis, pateikdamas keletą praktiškų pasiūlymų organizacijos veiklai praplėsti. Lietuvių Bendruomenės Chicagos apygardos vardu pasveikino susirinkusius jos pirmininkas P. Vėbra.

Alto centro pirmininkas L. Šimutis konferenciją painformavo apie naujosios centro valdybos darbų planus ir padėkojo Chicagos Lietuvių Tarybai ir konferencijos dalyviams už talką Lietuvos išlaisvinimo darbuose.

Konferencijai pirmininkavo kun. A. Stašys, ligšiolinis Chicagos Lietuvių Tarybos pirmininkas. Jo padėjėju buvo P. Vėbra. Raštininkavo dr. J. Dauparas ir J. Skorupskas. Rezoliucijų komisiją sudarė: A. Repšys, dr. K. Drangelis, Mažeika ir J. Skorupskas. Išklausyti valdybos pranešimai ir jie vienbalsiai buvo priimti. Šešiosdešimt atstovų atstovavo trisdešimt draugijų. Antra tiek buvo svečių. Konferencijoj surinkta apie keturi šimtai dolerių. Per metus Ch. L. T. sutelkusi Lietuvos laisvinimo reikalams netoli aštuonių tūkstančių dolerių. Apie tai dalyvius painformavo iždininkas A. Valonis.

Konferencija praėjo geroje nuotaikoje. Ji buvo darbinga.

Red. J. Kardelis, kurio žodį apie mūsų pokario spaudą išgirsime Kultūros kongreso spaudos sekcijos posėdyje penktadienį, lapkr. 23 d., 7 val. v. Jaunimo Centro didžiojoje salėje.

Iš Rastenių pagerbimo. Iš kairės į dešinę: Jonas Rastenis, kun. J. Vėlutis, sukaktuvininkas Stanislovas Rastenis, Estelle Kaminskaitė, Uršulė Rastenienė, Donna Kamm — programos vedėja; ir Apolonija Kaminskienė.

PAGERBTA VISUOMENININKŲ ŠEIMA

Lapkričio 18 d. pagerbti Stanislovas ir Uršulė Rasteniai. Jie sulaukė 40 metų vedybinio gyvenimo. Pobūvis jų pagerbimui suruoštas 2523 W. st., salėje. Svečių dalyvavo apie du šimtu.

Visos šeimos ir giminių vardu sveikino Rastenių duktė Aldona Žilienė, pakviesdama programai pravesti D. Kaminskienę. Ši, supažindindama svečius ir sveikintojus, pakvietė pirmiausia Kotryną Skrabienę, vestuvėse buvusią svočią. Svočia priminė anuos jaunatvės laikus ir palinkėjo tolimesnės sėkmės. Paskui sveikino buvusi pamergė Stella Kaminskaitė ir Apolonija Kaminskienė. Pagerbime dalyvavo ir sukaktuvininko brolis Jonas Rastenis. Jis trumpai, bet nuoširdžiai išreiškė savo ir savo šeimos vardu sveikinimus ir linkėjimus.

Parengime kalbėjo kun. J. Kuzinskas, kun. J. Vėlutis ir kun. V. Rimšelis. Sveikinimuose buvo suminėti Rastenių, ypač Uršulės Rastenienės, visuomeninės veiklos gražūs darbai.

Stanislovui ir Uršulei Rasteniams pagerbti parengimas suruoštas, jiems to nesitikint. Ta staigmena sukaktuvininkus maloniai pradžiugino. Stanislovas ir Uršulė, tardami padėkos žodį, negalėjo to jausmo sulaikyti.

Iš Rastenių sukaktuvinio pagerbimo įspūdžių susidarė linkėjimas ir jų vaikams — linkėjimas ,kad ir jie eitų ir dirbtų savo tėvų pavyzdžiu ir kad paskui susilauktų panašių gražių žodžių.

ŠATRIJOS KORPORACIJA SU PROF. GRINIUM

Naujieji šatrijiečiai su savo pirmininke V. Radvilaite ir svečiu iš Vokietijos. Iš k. į d.: R. Rudys, L. Tumosaitė, Bičiūnaitė, Garbenytė, prof. dr. J. Grinius ir V. Radvilaitė.

Ateitinikų Šatrijos korporacija lapkričio 18 d. Jaunimo Centre turėjo susirinkimą su kavute. Be vyresniųjų ir jaunųjų šatrijiečių, dalyvavo ir svečias iš Vokietijos prof. dr. Jonas Grinius. Susirinkimą atidarė Šatrijos pirm. Pr. Razminas, maldą sukalbėti pakviesdamas Draugo moderatorių kun. V. Rimšelį, o pirmininkauti redaktorių kun. J. Prunskį. Prof. J. Grinių susirinkimui pristatė Č. Grincevičius, apibūdindamas jo veiklą universitete, mokslo srityje ir visuomenėje.

Jaunųjų šatrijiečių pirm. V. Radvilaitė pakvietė kandidatus, kurių priesaiką priėmė kun. V. Rimšelis, o spalvas įteikė prof. Grinius. Pakelti į tikruosius narius **A. Garbenytė, V. Bičiūnaitė, L. Tumosaitė** ir **R. Rudys**. Geriant kavą, trumpai pakalbėjo svečias prof. Grinius, kuris ragino šatrijiečius išauginti gerų literatūros kritikų, kurių šiuo metu mums trūksta, nepasiduoti prieš šimtą metų iškeltai nesąmonei, — menas menui, — nes žmogus, kurdamas meną, visuomet ieško kokios nors prasmės, kai anas šūkis nori į meną žvelgti tik gamtos mokslų žvilgsniu.

Jaunųjų pirm. V. Radvilaitė padėkojo visiems jaunųjų vardu, o naujai priimtų narių vardu trumpą kalbą pasakė L. Tumosaitė.

Aktoriai Alf. Brinka ir El. Blandytė suvaidino porą ištraukų iš neseniai išleistos J. Griniaus dramos "Gulbės Giesmė". Klausytojų aktoriai buvo entuziastiškai priimti. Po to dar į dramos pobūdį kritišką žvilgsnį metė kun. dr. A. Baltinis, Pr. Razminas, K. Bradūnas, M. Ivanauskas ir kt. Autorius paaiškino, kad jis ėmėsi šios temos, nes Barboros Radvilaitės ir Augusto Žygimanto gyvenimas pasižymėjo tragiškumu, dėlto jis įdomus ne tik istorikui, bet ir rašytojui. Drama nori pabrėžti meilę ir ištikimybę — ištikimybę vienas kitam ir savo tautai bei jos tradicijoms. Susirinkimas labai buvo jaukus ir kūrybingas. **—Ps.**

IŠ ARTI IR TOLI

J. A. VALSTYBĖSE

— **Liet. R. Katalikų** Religiniam kongresui rengti komitetas posėdžiavo lapkričio 8 d. Posėdyje dalyvavo komiteto pirm. prel. J. Balkūnas, kun. J. Aleksiūnas, kun. J. Gurinskas, kun. L. Jankus, kun. V. Budreckas, kun. St. Raila, kun. St. Valiušaitis, tėvas L. Andrikus, OFM, ir kun. V. Dabušis.

Komiteto pirm. prel. J. Balkūnas kalbėjęs su Lietuvių Komiteto Pasaulinei parodai pirm. Jokūbu Stuku dėl darbų suderinimo. Bus sričių, kur Religiniam kongresui rengti komiteto ir Lietuvių komiteto pasaulinei parodai pasirengimo darbai susidurs. Pvz. tokios sritys bei darbai bus: Propagandinis leidinys apie Lietuvą, koncertas, paroda, programos leidinys ir Religinio kongreso programai pamaldos, koncertas, paskaitos, paroda Vatikano paviljone apie Kenčiančią Bažnyčią už geležinės uždangos, Lietuvių katalikiškos spaudos paroda, religinio meno paroda.

Akademinė dalis turės būti suskirstyta į sekcijas, pramatyti sekcijų vadovai, kurie komitetui padės suorganizuoti reikiamas paskaitas. Kitas posėdis įvyks lapkričio 29 d.

— **Paulius Jurkus,** rašytojas, Darbininko redaktorius, po širdies smūgio sveiksta namuose.

Knygų išpardavimas, kurį paskelbė Gabijos leidykla, vyksta iki gruodžio 31 d. Knygos nupigintos nuo 25% iki 90%. Reikalaukite sąrašų šiuo adresu: Gabija, 87-85. 95 St., Woodhaven 21, N. Y. (Sk.)

URUGVAJUJ

— **Miršta lietuviai.** Vis ir vis daugiau išmiršta mūsų tautiečiai, daugel nesulaukę nei 60 metų amžiaus. Neseniai mirė Pabrinskis, Budinas, Rimošaitis, Jaudegis. Visiems skaudaus įspūdžio paliko St. Paulauko tragiška mirtis. Spalio 12 d. jam baigiant darbą, staiga apsivertė traktorius ir prislėgė jį. Į šauksmą atbėgusi žmona ir duktė mėgino ištraukti jį, bet nepajėgė ir nespėjo. Mat, tuo tarpu užsidegė nafta ir ugnis pasiekė prislėgtojo kojas. Mirė gyvas degdamas. Palydėtas daugelio bičiulių ir Uragvajaus Liet. Kult. draugijos atstovų, kurios buvo ilgametis narys. Palaidotas Las Piedras kapinėse.